Vol. 22 No. 6195 Monday October 3 1927 **TAIRIKU NIPPO** 一九二七年十月三日（月曜日）第六千百九十五號

大陸日報

TAIRIKU NIPPO
(THE CONTINENTAL DAILY NEWS)
PUBLISHED BY
TAIRIKU NIPPO SHA, LTD.
213 & 215 CORDOVA ST. E.
VANCOUVER, - B. C.

本紙定價（前金）
壹ヶ月七拾五仙
六ヶ月四弗貳拾五仙
壹ヶ年八弗貳拾五仙
晩香坡市東カドバ街二一五
電話レ三〇六五
發行所 株式會社 大陸日報社
社長 山崎寛

工業地としての晩香坡

（一）ローランドの報告

晩香坡の産業調査委員ローランドの調査報告は、一昨日發表せられて居る。

長文のものではあるが、結局は工業都市としての晩香坡の將來の觀る可きものなることを興味せるものにして、晩香坡の工業の發達の爲めに、彼は、次の三千要項を、推奨して居る。

（一）ビー・シー州の富源の經濟上からの調査。

（二）原料の利用に關して、科學的の研究調査機關を設くること。

（三）電氣動力の引下げ運動。

（四）經濟界の必要に應ずる產業法。

（五）新要二十八項に就ての調査。

（六）最後の移民を得るやう、州、傭、其他の移民關係の機關の一府の協力。

（七）晩香坡鐵道機具の製造所設置。

（八）晩香坡及附近の製造。

（九）硫酸瓦斯の設置。

（十）晩香坡を紙製造の中心地たらしむること。

（十一）クレー製造の產出、石綿礦產物の利用、其他非鐵物料の利用を圖ること。

（十二）電化學工業を發達せしむること。

（十三）鉛及銅製品の工作。

（十四）工場は郊外に設くること。

（十五）ビー・シー州現在の產業を助け其の生產額の增進を圖ること。

（十六）晩香坡に於ける鐵物工業の發達。

（十七）米國及東部地方の資本に對抗し得ること。

（十八）天然資源及工業製品の研究を晩香坡に設置すること。

（十九）米國鐵道會社に對して運河の設備を振興する方法を研究すること。

（二十）英國工場の分工場を晩香坡に設くるやう奬勵すること。

而かも、基礎に取りて最も興味あるは、第二十一項として、及極東に關する貿易の發展が擧げられて居ることなのだ。

（未完）

其の時々の事ども

モスコー見聞記（七）

上田貞次郎

◇……農村訪問（下）

私たちは右の外この村の近所にある元の貴族の別莊を改造して、四人程の孤兒を收容してゐる農民のやうなものを見てから、病院長の好意で、田舍風の夕食の馳走になり、ビール、ウオッカ、ブダウ酒を振るまはれ、やがて院長所有の小さな馬車に乘つて停車場へ歸つた。この院長の純朴なもてなし振りには全く感動の醉がないのであつた。

○

都會では、國有の工場や、國有の商店があつて、勞働者は政府の使用人になつてゐるが、田舍ではその點がどうなつてゐるかといふに、事情は全然ちがふ。農民は自ら小さい土地を所有し、又自ら動物を飼つて、獨立の生產をやつてゐる。國家に對しては、その所有地の大小と、動物の數などに相應する所の、稅金を支拂ふだけである。私たちが見たドリンキノ村の醫施設も、取りたゝ社會主義的といふほどのことはない。すべて善良な政府がやりさうな事であつて、唯著しく上の指導滿腹の世話が行屆いてゐるだけが特色といへばいへるだらう。

○

私たちは、彼の村で、一軒の中農と稱するものを見たが、それは夫婦と子供たちとの五人暮しで、寢室と臺所兼食堂と、物置を一棟にし、それに接續して、牛、馬、羊、豚の小屋を有する家に住み、土地は三町歩ほどあるといつてゐた。よつて、なほ話を聞いて見るに、小農になると、所有地がもつと少いのみならず、馬を一頭もつてゐないのがすこぶる多數にある。消費組合の資金は一株四圓だが、それさへ拂込が出來ないといふことだ。これに反して、大農は多くの人を使つて耕作をなし、又金貸もするさうだ。勞農政府の法律で、二人以上の使用人をもつ者は、選擧權を與へられないことになつてゐるが、そんなことと關係なく大農は盛んに發生しつゝある。

然るにロシアにおいて、勞働者の革命運動が起つたときに、農民がこぞつてこれに參加したのはどういふわけか。それは舊政府の時代に、貴族が廣大な土地を所有してゐて、農民から重い地代を取立てたからである。都會において、勞働者が、資本家を追ひだすやうに、田舍でも、農民は、地主を追ひだすことを自らの利益と考へたからである。現にドリンキノでは、昔一戶當りの所有地は、平均一デシャチン半、即ち一町六反程であつたが、貴族の土地を分取りしたので、今は平均二デシャチン半になつたといふことである。但しこれは、分前の多かつた方の一例であつて、ロシア全体から見れば、舊地主から沒收した土地の面積は全体の二割にしかならないといふことである。

○

しかしながら貴族を追ひ出した跡へ、國家が出て來て、土地は國有であると主張するならば、農民は決して滿足するものではない。だから革命直後に、國家が農作物の大部分を徵收したときに、彼は耕作を縮小して、自家用の食料を得れば足るとするやうになつてしまつた。そこで、どうしても農業を振興するには、收穫物を農民の所有にすることを許して、國家はたゞ稅金を取るだけに止めなければならなくなつた、それがいはゆる新經濟政策中の最重要な點である。しかしてそれがまたクラク發生の原因でもある、つまり政府は農民中に、財產上の懸隔を生ずることは好まない。けれども生產を增加するためにはこれまたやむを得ないとしたのである。共產黨の人々はこれは一時の方便に過ぎずと辯してゐるけれども、西歐の社會主義者は、これ即ち當然の進化であつて、要するに革命の逆轉に外ならずと論爭してゐる。

○

そのいづれにも屬せざる吾々には、逆轉でも何でも、新經濟政策はロシアの產業開發上實用な政策であつて、それがさらに新々經濟政策になれば、まず〳〵よささうに見ゐる。兎角現狀は右の通りで政府も差向き農村における階級鬪爭を奬勵しないのである。

世間話

南北生

◇動物園に金魚の病院が建つたとトロントの新聞に見ゐて居りました。——尤も、日本などには、犬、猫、小鳥、金魚などを專門にする獸醫があること、昨年東京の、木紙第三面に報道せられて居る通りであります。——即ち、東京、大塚にある淨土宗の某寺、西洋人といふのには、每日曜日の、大等の飼養動物のお祭式が二十もあるとの事なのであります。——加奈陀に、金魚の病院が出來て、一向にサカシくはない話なのであります。——といふのは、トロントのウオカーハウス・ホテルに、床屋さんの盛ん者をやつて居るジエー・エム・バルマー君。——病院が變つて居る丈けに、院長さんまでが變つて居ります。——但し、ヨーロッパでも、昔は、外科醫といふのは、すべて床屋さんの兼業であつた所を以て見ますれば、床屋の親方が、金魚病院の院長になるなどは、これも、一向に、サカシくない事なのかも判りませぬ。

◇

何れにしても、バルマー君の病院に行けば、蠅叩とか、手術の道具とか、消毒劑とか、人間のお醫者さんが使ふ道具は、一ト通り揃へてある。——而して、チャンと「病床日誌」といふやうなものを記入されるやうになつて居る。——

◉新古家具賣買 バウエル街二五四 落合商店 命の糧炭上ます

東カドバ街七〇〇 電話バイ二九九 田口製麵所

晩市バウエル街三九六 ホテル・ヤールド二〇五、六號室 電話シーモア八六七六

The Yokohama Specie Bank
822 3rd Ave., Seattle
Tel. Ell. 3575 P.O. Box 1917
資本金 壹億圓
積立金 九千二百五十萬圓
◎日本向定期爲替手形 六ヶ月以上年五分五厘
◎郷里送金 無手數料にて全國各地へ最も迅速且丁寧に御取扱可申候
◎世界各大都市に支店又は取引銀行有之外國爲替事務を簡便に御取扱可致候
横濱正金銀行 シヤトル支店
◎米金定期預金御希望の向は當行桑港支店へ左の條件にて御取次可申候
利息 目下六ヶ月年四分△一ヶ年年四分五厘
總て當店へ御拂込の日より利息を附す

（郵便宛名）
The Sumitomo Bank of Seattle
802 3rd Ave., Seattle, Wash.
日本向定期爲替手形 六ヶ月以上年利五分五厘
郷里送金 取扱迅速丁寧（無手數料）
◇營業案內、預送金申込用紙其他御用向の節は遠慮無く御通知下さい
シアトル 住友銀行 株式會社
住友銀行 本店大阪市北濱五丁目
內地重要支店 東京、横濱、名古屋、京都、神戸、岡山、吳、尾道、廣島、柳井、下關、門司、小倉、若松、博多、久留米、熊本

THE ROYAL BANK OF CANADA
East End Branch
Vancouver, B. C.
◆御歸朝の前に是非御來店下さい、送金の最も安全な方法は手形式送金で且つ德用です、第百、住友、正金の諸銀行の支店のある都市で直接御仕拂することが出來ます、地方の故郷の銀行又は郵便局で支拂を望まれる方には御指定次第何處でも受取られる樣無手數料で送金いたします
◆皆樣の御便利の爲に當行では日本人を雇入れて居ますから如何なる取引でも不便を感じません、地方に在留なさる人々は日本文手紙で用が達せられます預金送金申込書通知次第送附致します
ローヤル銀行 メーン及ヘスティングス街角

AMERICAN MAIL LINE

アメリカン メイルライン
船名 美港發
グエフアーソン 十月十一日
グランント 十月廿五日
マヂソン 十一月八日
本社の滊船は最短時日に太平洋を橫斷します
三等客には特別に注意を拂ひ食事は純日本食にッエーターは日本人です
切符取次店 東ヂヤーシー街二四三 電話シーモア九一七八 松山商會
アレキサンダー街三三五 電話シーモア一一七五 青木米吉

SUN LIFE OF CANADA
通知書が出せませんから住所御變更の度毎に現住所を御通知下さいませ
安全な職業の方へは不具傷病保險付及び怪我の死亡者は保險金額面の一倍仕拂の特點付證書を發行す
掛金が切れますと保險金が滿二ヶ年の掛金のすむ迄は必ず期日を遲れぬやう掛金を仕拂つて下さい

加奈陀生命保險會社
加奈陀サン生命保險
世界各國と日本各地に代理店あり
滿二ヶ年保險料支拂後は醫師の再診斷無く翌十二ヶ月間の支拂猶豫法及種々特點あり
代理店 中野保險事務所
主任 中野庄輔 厚東小次郎 伊澤之俊 林月虹
晩香坡市東カドバ街三百卅八番 電話シー五七二八R
小林貞次 オシヤンフオルス 兵頭英一
ステヴストン ミルクリーキ インバーコープ ビーバーウツド ポートアリス

O.S.K. LINE
運賃
船名 美港著 美港出帆
〈ばりい丸 十月一日 十月六日
〈ろんどん丸 十月十七日 十月二十日
あかぎか丸 十月廿八日
あらびや丸 十月廿七日 十一月三日
（印は晩香坡滿載迄）
晩市代理店 美府代理店 Empire Shipping Co. Rithet Consolidated, Ltd.
〈營業價格〉ろんどん丸及ばりい丸に限一等橫濱迄一五弗 神戸迄二〇弗
日本行參洋食附六〇弗 和食附五弗
（晩市美府間切符呈上）
大阪商船株式會社沙市出張所
切符取次店 晩香坡市 日加貯蓄 日加川運會社 是永商會 中山義一事務所 水原代理事務所 大正堂北村商會 ブリンスルパート 持田平夫

日加特產
◆貯蓄預金 ◆公債賣買
◆定期預金 ◆當座預金
◆日本送金 何れの地方へも無手數料にて確實迅速に御取扱ひ申候
◆最近締切日 ばりい丸 十月五日 チエフアーソン 十月十日
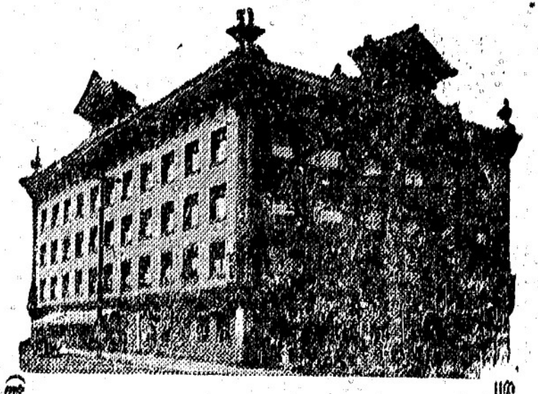
晩市バウエル街三九八
（電話シーモア一一三三）
日加合同貯蓄會社
社長 田村新吉
JAPAN AND CANADA TRUST SAVINGS CO.
P. O. Drawer 130 398 Powell St.
Vancouver, B. C.
此アドレスを封書へ貼付け下さい

新白米
松白米 正五十斤入 正百斤入
赤松白米 正五十斤入 正百斤入
作は上出來 味ひ無類 芳香豐かな
新米を御試し下さい
晩香坡市西（スヂングス街四六）
古屋商店
電話シーモア二九三三

入斤五 うどん 四街一二七番電話バンクーバー一四〇六 焼麩製造 卸賣 曾根製麵所

◇公　開　文◇

四たび 日會の反省を促す（三）

岩下今朝弘

私が第二回公開文に於て申述べたのなのであります。

○

如く、ソサイテース・アクトのもとに組織運用せらるゝ關係の、會則修正及び追加は、特別決議文を要する事項は、白人間にありては、殆ど常識に近い程一般に知られてゐる。若且にも、職士を職業として、常に法規條文に通つて居ず、斯くの如き簡單なる法則を識らざる人が存在しやうとは、私には信じられません。

私は三月十六日付の公開文を以て、日會役員會へ、左記三ケ條の質問を提出し、新聞紙上に其の確答を求めました。

（一）日會はソサイテース・アクト第何條に基き、日會總會に於ける會則修正（特別決議文に依らずして）を合法なりと主張せらるゝや。其の條項及び條文の摘記を乞ふ。

（二）日會の會則修正は、特別決議文に依らずとも差支無しとの意見を以て、日會總會の會則修正を合法となし、職士の姓名及び住所の發表を乞ふ。

（三）日會役員會は、飽迄で「日會々則修正は、特別決議文に依らずとも差支無し、從つて、日會總會の會則修正は合法なり」と主張して居られるが、若し主張が間違いと判明したる場合は、此の無能と失職との責任を負ひ、役員總辭職を以て、在留同胞の前に、陳謝するの誠意を決心とがありませうか。

然るに日會役員會は、私が日會直屬會員に非ざるを唯一の口實として、今日に至るも、未だ右の質問への應答を回避して居られるとは、何たる無責任、何たる醜態でありませう。申す迄も無く、日會として其に同胞統一機關の實績を擊げんとするの誠意あらば、白ら進んで私の質問に應答し、本問題に對する一般の理解を助く可きであつて、直屬會員たるなしは何等の意義をなさぬのであります。寧ろ此の回答回避こそは、現日會役員方の誠意の缺如と、質問に對し、何等條理ある回答の持合せ亦なきを、最も雄辯に物語つて居るものであります。

○

假令名はかりとては言へ、在加同胞二萬の統一機關を以て任ずる日會の會長が、斯の如き輕薄附會の説明書を、鹿爪らしくつきつけて、平然回答の具に使用して、更に恥づるの色なきを見るに及び、私は全く呆れ、在加同胞社會の逆轉に悲かざるを得ないのであります。鈴木氏の質問第三項、即ち「現日會の會則修正に關し、研究を依頼せる職士は何人なるや、其の住所姓名の通知を乞ふ」に對し、日會は、漠々乎ら、それ迄固く秘してあつた職士、テー・ゼー・ベリー氏（晩市スタンダードビルデング）の名を發表された。今回、此の發表せられる結果の回答とは言へ、近來の上出來と謂ふ可きであります。

日會職士の住所姓名の發表を好機として、私は、七月二日付を以て、ベリー氏に、左の如き書面を送りました。

○

前略、晩市に於て發行日本字新聞奈陀日々紙、三月十六日の紙上には、加奈陀日本人會の公開文が掲載してありました。其の公開文には、日會職士が與へたと云ふ法律上の意見が書いてありました。其の法律上の意見と言ふのは本年一月の加奈陀日本人會總會に於て通過せる、會則修正の有効如何に關する件であります。而して其の公開文にある法律上の意見中には次ぎの一節があります。

「ソレンドリー・アッソシエション、即ち日會の如き會が會則を修正するに當つては、一九二〇年制定のソサイテース・アクトのエキストラオーデナリー・レゾルーション に依るものであつて、此の規定には修正全文廣告せねばならぬと解釋さる可き明文が無い。即ち從來の慣例に依つて「議事、會則修正」と云ふ廣告を一定期間出した後會則を修正する事が違法であるとは解釋が出來ない。」

日會々員鈴木悦氏は公開文を以て、右の法律意見を日會へ與へたる職士の姓名住所を、日會に質問致されました所、日會長花月氏は、六月十六日付を以て、其の職士は貴殿なる事を回答されました。

私は、加奈陀日本人會と聯絡を結ぶ所の、ケローナ日本人農會の會員でありますから、今回の日會々則修正に依つて、重大なる關係と影響を感ずる者であります。而して私は、日會々則修正に關する總會通知が不完全にして、その結果、修正會則は不合法なりと信じました。本問題が、加奈陀日會々員並に聯絡團體會員全部の權利に關する重大事件なるが故に、私は貴殿なる御承知のビー・シー州法曹界の大立物、イー・シー・メーヤース氏の真的意見を得る事に致しました。メーヤース氏は四月七日付を以て私に送られた書信の中に、次ぎの如き意見を表白されました。

「現行法ソサイテース・アクトの規定に依れば、加奈陀日會の如き團體の、會則修正及び追加は、特別決議文に依らざれば、なす事を得ず。而して特別決議文の定義中には、先づ會則修正決議文を、特別決議文として總會に提出するの意志を、總會通知に明記し、その通知を適當に發表後開催したる會則修正決議文を特別決議文として、總會に提出の意志を表白してなる。

余の意見に依れば、總會通知は次ぎの二項を明記す可きものとす。

（一）會則修正文を特別決議文として總會に提出するの意志を表白する事。

故に若し、總會通知に、會則修正決議文を明記せず、且つ該修正決議文を特別決議文として、總會に提出の意志を表白してなかつたとすれば、その總會通知は不完全にして、從つて該總會に於て通過せる凡ての會則修正は無効である。」

次ぎに私は、メーヤース氏へ、日本字新聞掲載の日會總會通知を英譯して送りました。同氏は再び四月八日付の書信を以て、次ぎの如き意見を追加せられました。

「余は加奈陀日本人會總會通知を見るに及び、該總會通知が不完全なりと主張するに躊躇せなかつたとすれば、その總會通知は不完全にして、從つて該總會に於て通過せる凡ての會則修正は無効である。」

次ぎに私は、メーヤース氏へ、日本字新聞掲載の日會總會通知を修正する旨の如き意見を追加せられました。

（二）該會則修正文を特別決議文として總會に提出するの意志

余の意見に依れば、總會通知には次ぎの二項を明記す可きものとす。

（一）會則修正文を發表し

（二）該會則修正文を特別決議文として總會に提出するの意志

故に若し、總會通知に、會則修正決議文を明記せず、且つ該修正決議文を特別決議文として總會に提出の意志を表白してなかつたとすれば、その總會通知は不完全にして、從つて該總會に於て通過せる凡ての會則修正は無効である。

私は、メーヤース氏へ、日本字新聞掲載の日會總會通知を修正する旨の意見を追加せられました。

（二）該會則修正文を特別決議文として總會に提出の意志を表白する事。

（一）會則修正文を發表し

私の質問に對する日會の回答回避は、遂に、直屬會員、鈴木悦氏の、花月日會長に對する質問を喜ばしたのであります。周知の如く、鈴木氏は、五月廿日付を以て、私の第二回公開文中の三ケ條の質問を繰返して、其の回答を要求せられました。

花月氏は、六月十六日付を以て鈴木氏の質問に對し、

「去る三月十六日加奈陀日々新聞第六面に本會幹事が發表せる會則修正に關し一般會員に告ぐ」と題せる説明參照相成度候」

と回答して居られる。

鈴木氏自身は勿論の事、一般會員が、彼の杜撰極まる日會の説明書に依つて滿足しなかつたればこそ、改めて三ケ條の質問は放たれたのでありますから、花月氏にして、眞に日會を愛し、其の會長としての責任を自覚するものとせばもう少し誠意と親切を以て質問に答へ、一般の首肯了解に努めるの餘地は無かつたでありませうか。而も其の日會の説明なるものは、私が「三度び日會の反省を促す」の文中に於て、その完璧を留めざる迄に反駁説明して置いた通り、隠匿と缺文を連ねて、質問の要點を避け、徹頭徹尾、支離滅裂を極めたる議論を以て滿たされ、日會の厚しい心事と、卑劣なる遮度を、代表するに足るの代物なのであります。

○

私の最も理解に苦しみ、日會の御説明を仰ぎたい事があります。それは、私が最初陳述書を晩市に送り、其の控を日會役員會に送り、其の接日會役員會に送り、其の起した際、日會は、折返し、書面を以て

「會則修正ニ關シテ懇切ナル御質問ト御注意ニ接シタルニ關スル御解釋ト本會ノ見解ノ間ニ大ナル差異之アレバ之レサ書信ヲ以テ興解ヲ失ならしむる虞ある」

と御注意を與へられました。

私に、「書信を以て興解を失ならしむる虞ある」の必要を痛感されたるも拘らず、其の後間も無く、公開したる、私の第二回公開文中の質問に對し、直屬會員に非ざるの理由を以て、回答を拒まるゝとは、千古嫌者も、こに至つて極まれりと謂ふ可きでありませんか。

○

私は、遂に、直屬會員、鈴木悦氏の、花月日會長に對する質問を喜ばしたのであります。周知の如く、鈴木氏は、五月廿日付を以て、私の第二回公開文中の三ケ條の質問を繰返して、其の回答を要求せられました。

花月氏は、六月十六日付を以て鈴木氏の質問に對し、

「去る三月十六日加奈陀日々新聞第六面に本會幹事が發表せる會則修正に關し一般會員に告ぐ」と題せる説明參照相成度候」

と回答して居られる。

鈴木氏自身は勿論の事、一般會員が、彼の杜撰極まる日會の説明書に依つて滿足しなかつたればこそ、改めて三ケ條の質問は放たれたのでありますから、花月氏にして、眞に日會を愛し、其の會長としての責任を自覚するものとせばもう少し誠意と親切を以て質問に答へ、一般の首肯了解に努めるの餘地は無かつたでありませうか。而も其の日會の説明なるものは、私が「三度び日會の反省を促す」の文中に於て、その完璧を留めざる迄に反駁説明して置いた通り、隠匿と缺文を連ねて、質問の要點を避け、徹頭徹尾、支離滅裂を極めたる議論を以て滿たされ、日會の厚しい心事と、卑劣なる遮度を、代表するに足るの代物なのであります。

○

假令名はかりとては言へ、在加同胞二萬の統一機關を以て任ずる日會の會長が、斯の如き輕薄附會の説明書を、鹿爪らしくつきつけて、平然回答の具に使用して、更に恥づるの色なきを見るに及び、私は全く呆れ、在加同胞社會の逆轉に悲かざるを得ないのであります。鈴木氏の質問第三項、即ち「現日會の會則修正に關し、研究を依頼せる職士は何人なるや、其の住所姓名の通知を乞ふ」に對し、日會は、漠々乎ら、それ迄固く秘してあつた職士、テー・ゼー・ベリー氏（晩市スタンダードビルデング）の名を發表された。今回、此の發表せられる結果の回答とは言へ、近來の上出來と謂ふ可きであります。

日會職士の住所姓名の發表を好機として、私は、七月二日付を以て、ベリー氏に、左の如き書面を送りました。

○

前略、晩市に於て發行日本字新聞奈陀日々紙、三月十六日の紙上には、加奈陀日本人會の公開文が掲載してありました。其の公開文には、日會職士が與へたと云ふ法律上の意見が書いてありました。其の法律上の意見と言ふのは本年一月の加奈陀日本人會總會に於て通過せる、會則修正の有効如何に關する件であります。而して其の公開文にある法律上の意見中には次ぎの一節があります。

「ソレンドリー・アッソシエション、即ち日會の如き會が會則を修正するに當つては、一九二〇年制定のソサイテース・アクトのエキストラオーデナリー・レゾルーション に依るものであつて、此の規定には修正全文廣告せねばならぬと解釋さる可き明文が無い。即ち從來の慣例に依つて「議事、會則修正」と云ふ廣告を一定期間出した後會則を修正する事が違法であるとは解釋が出來ない。」

日會々員鈴木悦氏は公開文を以て、右の法律意見を日會へ與へたる職士の姓名住所を、日會に質問致されました所、日會長花月氏は、六月十六日付を以て、其の職士は貴殿なる事を回答されました。

私は、加奈陀日本人會と聯絡を結ぶ所の、ケローナ日本人農會の會員でありますから、今回の日會々則修正に依つて、重大なる關係と影響を感ずる者であります。而して私は、日會々則修正に關する總會通知が不完全にして、その結果、修正會則は不合法なりと信じました。本問題が、加奈陀日會々員並に聯絡團體會員全部の權利に關する重大事件なるが故に、私は貴殿なる御承知のビー・シー州法曹界の大立物、イー・シー・メーヤース氏の真的意見を得る事に致しました。メーヤース氏は四月七日付を以て私に送られた書信の中に、次ぎの如き意見を表白されました。

「現行法ソサイテース・アクトの規定に依れば、加奈陀日會の如き團體の、會則修正及び追加は、特別決議文に依らざれば、なす事を得ず。而して特別決議文の定義中には、先づ會則修正決議文を、特別決議文として總會に提出するの意志を、總會通知に明記し、その通知を適當に發表後開催したる會則修正決議文を特別決議文として、總會に提出の意志を表白してなる。

余の意見に依れば、總會通知は次ぎの二項を明記す可きものとす。

（一）會則修正文を發表し

（二）該會則修正文を特別決議文として總會に提出するの意志

故に若し、總會通知に、會則修正決議文を明記せず、且つ該修正決議文を特別決議文として、總會に提出の意志を表白してなかつたとすれば、その總會通知は不完全にして、從つて該總會に於て通過せる凡ての會則修正は無効である。

次ぎに私は、メーヤース氏へ、日本字新聞掲載の日會總會通知を修正する旨の意見を追加せられました。

（二）該會則修正文を特別決議文として總會に提出の意志を表白する事。

（一）會則修正文を發表し

私の質問に對する日會の回答回避

家庭欄

十八歳の娘が
日給僅か八十八錢で
一家七人を養ふ
病院の「無情」から父親は死す

東京府下目黒町下目黒一三六小出（の高橋金次郎は十三回の家賃を一字八郎（ハ）氏）は昨年九月から胃腸病に罹病、大正十五年九月から胃腸病に罹病、麹町區飯田町一丁目日本運送店をも引いて療養に手を盡したが病氣は重るばかりで一家は妻（ハ）の外に長女もと（ヘ）を初め四男三女の七人の子供を抱へて夫の看護をしなければならぬので

内職

も出來ず、貧窮に呪はれた一家は飢に迫り高利貸の魔手を勸めてゐる　長女もとの日給は七十八錢でかつ〳〵に暮しをつけてゐるみじめさをたま〳〵目黒署の田崎巡査が月日調査の際に發見し、署長に上申して字八郎を貧困者として淀生會病院に入院の手續きを取つてくれたので漸く病人を平穏に喪せ、赤羽橋の同病院に運ばれ、病院では病室がないと泣いて

嘆願

する家族をすげなく突返したので、字八郎は九月四日夜に死んでしまつた、其後もと（ヘ）氏の姿が見えぬので近所の人々も病院の無情を怒り、家主

◎鬼神の女房

◇…家主を苦らす

◇東京市外世田ケ谷町字太子堂五七五、三浦松雄（こん）の内縁の妻山村しな（二）は珍らしい大酒飲みの喧嘩すき

◇反物代を取りに來た支那人三名を手玉にとつて投げ飛ばした上、借金を踏み倒したと云ふ豪の者だけに九月一日の夕食中

◇酔つ拂つて家主に喧嘩を吹きかけ火鉢を叩きつけて負傷させ世田ケ谷署で散々油を絞られた上三日間に引渡されて歸宅すると

◇家主松雄は鬼神の女房に恐れをなし家出道具を荷拂つて行方を晦してゐた

◇これにはさすが鬼神の女房もびつくりして女にかへり泣く〳〵世田ケ谷署へ夫の捜索願ひ

日本一の
模範處女會
文部省から表彰される

農村は若い青年男女が故郷をすてゝみだりに都の空氣にのみあこがれるその頃、農村の破壊をすくひたいといふ氣持から若い處女達が一團となつて處女會を起し、明治四十四年から今日に至るまで、農村のため社會のためにつくして居る所から縣廳や文部省からみとめられ表彰を受けた處女會があります、靜岡縣駿東郡印野村の處女會で、會員が約五十名から成る六つの支部を持つて

村長

みづから會長となり日本一でもいはれるやうな農村的團結を發揮してとげてゐます、この處女會では、非常に勤儉貯蓄を奬勵して各自が何円いくらかづゝ、倹約して村の信用組合に貯金して居ます、額は微にさゝ細なものであるが、富士山も一歩からといふ樣な意味を標語としてせつせと、貯金して居ます、この處女會の事業は、神社や墓地の掃除、道路掃除、ごみ箱の設置等で

秋に

なると水學校と一緒に運動から見學派行、敬老會、戦勝祝賀會を催し、毎月修養會を二回づゝ開くことになつて居ます

「婦選」準備に
女子の
大學講座
尾崎行雄が校長

既に準備が行はれる、婦選になるのも遠い話ぢやない、議論はつきた、我等は與へられる婦選の權利をいかに有効かつ模範的に使ふかの準備をしておかねばならないと婦人市政研究會では公民教育を行ふ事を

主眼

とした女子大學開設を思ひ立ち、先般來準備中の處具体化したのでいよ〳〵十月十七日をもつてまづ第一期生およそ百名の入學式を擧行する事になつた卒業は七ケ月で毎月第三の土曜、兩日午後一時半から五時まで芝協調會館で授業、卒業者は全國各市町村役場に就職口を世話して充分實際に役立つ樣にとの事務を會得させ、來るべき婦選時代にそなへるといふ、校長には尾崎行雄氏に交渉するはずで

講師

は社會問題及婦人問題につき帆足理一郎氏、家族制度論穂積重遠博士、經濟文化杉森孝次郎氏、結婚問題本間久雄氏、文藝論木村毅氏、優生學的文化論石川千代松博士、消費經濟論太田正孝博士、性病豫防論女醫竹内茂代女史、市政都市經論田川大吉郎氏の諸氏（目下交渉中のものもある）右につき同金の岸本學監は語る

『女子公民大學講座は、婦人公民實施の前提として女子に必要な自治公民の思想を普及し、あはせて國市町村家庭等に貢獻しようといふ模範的淑女の養成を目的としてゐるので、入學資格者は高等女學校卒業もしくは同程度以上の學歴ある人々で、主婦、職業婦人、女學生方がわづかな餘暇で公民教育が受けられます』

潜水艦上から
激浪のためサラはれ
フカの大群を追ひ拂ひ乍ら
工手を救つた海兵

佐世保工廠で建造され近く母港呉軍港へ回航される大型伊號第五四號潜水艦が八月二十二日水上全速力公試運轉のため佐世保港外大立島沖を航走中、同日は波浪非常に高く激浪は絶えず上甲板を洗つてゐたが午前十時ごろ甲板で

作業

してゐた佐世保海軍工廠造船部工手草場作一氏及び同艦乘組木曽幸治一等兵曹、山川金一一等水兵の三名は忽ち波に浚はれ海中深くのまれたがそれを知らなかつた潜水艦はそのまゝ全速力で航走してしまつた、海中に投げ出された木曽、山川兩氏は腰部並に胸部に負傷しながらも流れて來た木片にすがり軍服と靴をこれに細して人事不省に陥つた草場工手を發見、兩氏

協力

して草場工手の頭と足を支へ持ちその間絶えず襲つて來る鰐の大群を追ひ拂ひながら航走中の潜水艦に手旗信號をして救助を仰ぎ約一時間の後漸く救助されたが、その沈着にして勇敢なる行爲は稀に見る軍人の範鑑であると九月七日呉鎮守府長官より特別善行章を附與された

佛教五十六
派が聯合
府縣議選擧の淨化運動

佛教五十六派の聯合會では府縣會議員の選擧對策につき九月七日幹事會を開いた結果全國十萬の寺院の取るべき態度を左の如く決定した

一、宗教政策に理解ある候補者の當選を期す

二、僧りよが立候補した場合は其近所の各種寺院および所屬本山の推薦を待ち聯合會として應援すること

三、ポスター、パンフレット等で選擧の淨化運動をなし各宗派の布教師をして說教の度毎にその旨を傳せしむ

◇一口バナシ◇

母『ウイリイよ、お前はなぜ今朝お父樣の本を濡らしたのです』

ムイリイ『さうよ、お母樣、お父樣がね昨日この本は乾燥無味といつてゐたから』

皇后宮の
お妹君
大谷裏方
お茅山度

皇后さまの御妹君であらせられる東本願寺裏方大谷智子の方には御年齢三ケ月頃から御病生中とのことで、皇后さまの御憂慮に引籠く此のゝめでた、久邇宮家のお喜びは一ト通りならぬと承はる

日本汽船切符販賣
法律事務、通辯代書一切、其他一般代理業
晩香坡市バウエル街二三一
電話事務所シーモア八一〇七
自宅フエヤモント一八六七エル
井手兄弟商會
◇當國政府及領事館屆出願書

轉移
◇◇
東カドバ街三六八
醫士　日下清方
電話シー七九〇三

東カドバ街四三八
醫士　石原明之助
電話ハイランド一二一

◇ビーシー州公認齒科醫
バウエル街二一〇
下高原醫院内
影山齒科醫院
電話シーモア二四九八

三宅齒科醫院
ドクトル　三宅榮壽
東ヘステングス二一五
電話シーモア八六八六
自宅　電話ハイ二一二五アール

晩市バウエル街三九六
齒科口腔外科醫
葛原醫院
電話シーモア六一九〇
自宅グレンバーン三五一ワイ
ステブストン出張（火金）午後七時

相洋雜貨食料品卸小賣
晩市バウエル街七八八
電話ハイ一三六
近江屋商店

祝用ケーキ　ブレッド
ウエデングケーキ
バースデーケーキ
洋菓子類一切製造
◇美味にして廉價
卸賣も大勉强で御用と應ず
バウエル街三四二
パウエルベーカーリ
布田惣一
電話シーモア六九八五
自宅マーボール六〇七エル

△土地賣買通辯
法律事務代理業
△ケンピヤノ會社
△大陸傷病保險會社
△モントリオル生命保險會社
右三社の日本人部總代理店
音樂は人生のオアシスなり
傷病保險は萬人の生活を保證す
右何れも御望の方へ說明書送呈す
晩市ゴーア街一三〇
向上之友社
山田事務所
主任　山田昌則
電話事務所シーモア八五一九
住宅ハイ四一七六アール

★印
上等
白味噌

一般に定評ある
美味と安價且つ使用便利
腐敗の恐れなき點に於て
皆樣から意外の好評を博しつゝある

スタ一印

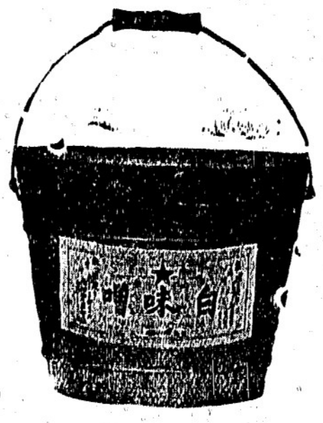

上等
白味噌

何所の商店も販賣致して居ります
何卒最寄商店にて御買求め下さい
（特に晩市製スター印、御注意を乞ふ）

佛米のサニス驛、左は佛國のクロスト、右は米國のナルデン デツイス震後の握手（大阪毎日）

電報

歐亞聯絡運輸の完成促進を提議す

十月末からの國際運輸會議に日本の鐵道省から

【東京】日本と歐洲諸國を連接する歐亞聯絡の運輸設施に關する國際會議に就ては、關係列國間に夫れ〳〵交渉を進められてゐたが、いよ〳〵十月末から十日間ウトビヤの首府リガに於て開催することに決定した會議參加國は日本、支那、ロシヤ、獨逸、佛國、エストニヤ、ウトビヤ、リスアニヤ、ポーランド、ベルギー、チエツコスロヴアキヤ、墺太利の十三ケ國で會議の議題は目下各國に於て協議中であるが日本鐵道省からは

一、現存及計劃中の各種の聯絡運輸の完成を促進すること

二、歐亞聯絡運輸の完成を促進するための方法に關しては歐亞聯絡運輸の二項を提案するのである、即ち右の二項に關しては歐亞聯絡運輸は既に本年八月十五日から日、支、露、エストニヤ、ウトビヤ、リスアニヤの六ケ國間にのみ開始されて居るが、隣邦の獨、佛、伊、墺等の諸國が何れも參加しないので、聯絡運輸の目的は大半失はれ旅客の如き この聯絡運輸を利用するものは殆んどない狀態にある、而して西歐諸國が昨秋聯絡運輸の會議における決議に背き、斯く聯絡運輸に參加しないのは、佛國の國鐵會社獨逸の車輛便用を無國籍とし獨逸、ベルギー、伊太利等が國有鐵道の貨物設正を行ひ、その後に聯絡運輸に參加せんとしてゐるのと、ポーランド、チエツコスロヴアキヤの準備が整はないためであつて、未だ聯絡運輸を不可能ならしむるやうな理由は何もない、依つて日本側としては獨、墺、伊、波、チエツコに對して連絡運輸を整へるやうに促すと共に佛露に對しては英國鐵道會社間題は歐亞聯絡運輸は切離し國間の交渉により解決すること、なし、この問題のために列國の利益を蹂躙することのないやう强硬に主張して國國の反省を促す筈である

閣内にも異論があつて 採めさうな拓植省案

植民地官制との關係も面倒

拓植省設置に關しては過般の行政制度審議會でその要項のみが決定を見、引つゞいて官制及俸給の決定を見たとこで

閣議 の問題となる筈であるが今日までの閣内の空氣を見るに一部には行政制度審議會における拓植省設置見はその根據があるとして消滅であり、これに對する反對論があるとも顧慮するとは、常に云はれてゐることである、しかし裁判所を切り離したらといつて、他の司法行所事務はあるのであるから、これと法制局の事務の如きを一つにして一省を作ればよいのである、現在の中央官廳の組織は全く沿革的にのみ發達して來たものであつて、そこには何等理論的根據がない、この問題になつてゐる自動車道の所管爭ひとかいふ如きものも、その弊から起つて來るのである故に行政審議會はいづれ中央官廳の組織に觸れるであらうが、裁判所を司法省から切り離し逡る司法と法制局とを一にする官廳に改むるのも

ぬいの意見を抱懷してゐるものもあるやうであるが大體に於て、植民地行政機關の統轄といふ點以外の他の海外における邦人の發展上拓植省の新設を必要なりと認じてゐる點において、拓植省の新設を必要なりと認じてゐる點において、拓植省の新設を必要なりと認じてゐる點において、

上方中央は紐育市長チエームス・ウオルカー氏、前列其右は夫人、今回の外遊に維馬に於ての撮影、下方は左がウオルカー氏、右が黒シヤツ首相ムツソリニ（電報）

電報

注目せらるゝ英國保守黨の大會

首相の演說如何

（倫敦カーデーフ三日）（電）郷地にて保守黨の總大會が開かれ二千五百名の代表者が出席するはずであるが、總裁のボールドウイン首相は木曜日に約數名と約一萬人の前に於て演說する事に決つて居り夫れが黨當の注目の的となつて居る——夫れと云ふのは ボールドウイン氏自身も故意すでに滿三年に近く唱く人心を倦怠せしめ黨內並に閣內の結束に就ても先般のセシル卿の辭職等もあり兎角の噂となり居り加ふるに保守黨內閣が分約し居る上院の改革及び婦人選擧權問題に就て政府の曖昧なる態度が批難を惹もあるを以てゞある——ボールドウイン首相は一九二四年保守黨大會に於ける演說に於て自己を犧牲せしめ結果總選擧を斷行せざるべからざる破目に陷り而も大敗して勞働黨に政權を奪はれる事もある人だけに彼の此の際の演說は或は總選擧の前哨となりはせずやとも觀測せらる

悲觀される英國歲入

（倫敦一日）英國保守黨大會を前にして政府の本年度前半期（四月より九月迄）歲入は昨年の同期間よりも三千百萬弗の增收なれども減相ナヤーナルの發表にては本年度增收一億五千萬弗と計上せしものの故一部の人々より其の成績を悲觀材料として取扱はれて居るやうである——尤も政府筋にては後半期に大增收ある見込み居るものゝ如くなれども例へば貿易方面に於ても其の回復と見做し居るに過ぎざるべしと見られてある鐵の輸入が激增せる事實なるもあり觀し難しと見られてある

總領事 富井周氏

夫人及令息同伴

オタワへ赴任の途次にある新任總領事富井周氏は夫人及び令息同伴昨夜九時入港のエシヤ號で來着し同夜は船中で一泊して今朝上陸ポルト・ヴアンクーバーに投宿したが氏は語る「以前ワシントンとロンドンに駐在して居た關係から今日迄加奈陀は殘度も歩いてゐるので滿更未知の土地でもありません」に就ては今

◇移民問題

後入國して來る移民に對しては現も別として既に在留してゐるもの又は此の國に出生した所謂日系市民に對しては當然同等の待遇を受くべきだと思はれる——日加間の親善、より上き親善の爲めに私は努力するつもりです云々、富井氏は明日の列車で東行の筈

農地の排斥

ポテト栽培者が東洋人反對會同

（電）デルタ商業會議所の會合で東洋人農者の土地所有拒絕の決議を爲し新議院商業會議所へも檄を飛ばした事は既報の通りだが一昨日はチリワックのポテト栽培業者の集會でデルタ商業會議所からの

漁業鑑札の五割削減を決議す

上曜日の會合にて漁者とキャナリーの意見一致

上曜日の本紙夕刊の通りビー・シー州各漁區の代表漁者並にキャナリー代表者は昨夜十時半ビー・シー州漁業代表者も出席し魚鮭漁ライセンスの大割減問題を決議し左の如し

（一）セーンの數を五割削減
（二）ビー・ネットの數を五割削減
（三）ビー・シー州沿岸全數漁區に於て發給せられたるライセンスは其の儘有効なること
（四）各キャナリーにはセーンもギル・ネットも或數を限つて割り當てられること
（五）新しきキャナリーの設立を許す場合には漁業者は先づ其の漁區の鮭族の狀況を充分に調査してから後にすること

而して右の實現を圖る爲めニール代議士並に漁者及キャナリー側の代表者がオタワに行つて手管になつてゐることも既報の通りで漁業代表としては第一區よりメーヴン、第三區よりタットルで第二區は未定であるが州政府からもシローンが出席することになるらしく斯して並に州が削減に必要な法令を發布する事になるものと見られて居る

◇陳情の

◉チルソンの補缺選擧

本月二十六日か

ビー・シー州首相オリバーの死去によりて空位を生じたるネルソン選擧區の州代議士補缺選擧日は未定であるが本月十七日か二十六日——多分後者に決定するらしい

◉↑材大注文

今回當州へ英京ロンドンからチルバリー・ドック建築材として一千萬呎のダグラス・フアーの大注文が入つたので同業者達はホク〳〵してゐる

世界野球戰 紐育に勝味

相手は海賊軍

ナショナル・リーグの優勝座は遂に昨日ピツツバーグ『海賊軍』に歸し明後五日からアメリカン代表紐育『ヤンキー軍』と世界爭覇戰を開始するが勝味は何うもヤンキーに有ると云はれてゐる、五日と六日はピツツバーグで午後一時半から始まり七、八、九日は紐育市に於て擧行する——ヤンキーのグリグ選手は昨日今季第四十七本目の本壘打を打つた

◉アルビオンの山中にて

酒の大密造

辛ひ日本人ではないのであるが去る一日晩市キャロル街五三五に住所のある支那人マー・ウオンが密造してゐたのを發見造酒器と酒百六十ギャロン及び原料多量を押收本人は禁錮中

◉二ケ所で一家族全滅

（電）トロント二日發——當市ロースデルのチャーレス・ハウス宅ではカーテン洗濯用のギャスリンに火が入つて家を吹飛ばして夫妻と乳兒が慘死し女中と四子は重傷ボストン二日發——本日支那人街からの火事に依り附近三階に住んでゐたビター・ハーチー一家は逃路を遮斷されて夫妻と三子は哀れな死を遂げた

◉瑞典皇子來晩

狩獵家として知られた瑞典のプリンス・ウイリアムは十月三十日米國から來晩され三十一日午後十一時オヒユーム座でアフリカの大狩獵談をされる筈

◉夜學校開かる

晩香坡學務課管理の下に市內夜學校は一齊に明火曜午後七時半から

◉六呎半の山猫を射つ

ナナイモ沖のガブリオラ島で友人と鹿狩りに出かけたヴアンクーバー市西第十街二九二五のデニス・サグリス氏は土曜日朝一人山林を分行く中に負傷して氣が狂つた樣な身長六呎六吋もあると云ふ大クーガーに襲はれ出會ひ頭のことゝて最少しで一命を取られるところであつたが氏は發砲實に十八回に及んで漸く野獸を射とめた、規定に依りて州政府からは賞金を受くる筈であるが山猫の死體は晩市へ運んで來る筈である、ガブリオラ島には重に農業を營む人が若干住んで居る

◉女の弱い腕で大鮭を釣上げ

ナナイモのミセスフイルバーグであるが昨日同人はボックで大鮭をかけた所へ海豹が來て一時は小舟も後へ戻つたほどに騷いだが漸く揚げた獲物は四十五斤あつたと

◉秋期特別傳道

合同教會では左の日割場所及委員に依り秋季特別傳道を行ふと

△十月五日大新講會　山田、岡田△六日講義所　益田、鬼塚△七日バウエル　有門、淺江、西河原△八日講義所　大洞、谷田部、バウエル教會　下高原夫人新見夫人

◉基教青年總會

加奈陀日本人基督教青年會は引續き一昨夜の總會で獨立の件に就き協議を重ねたが結局從來通りと云ふ事になり左の役員を改選

△幹事長　野本久市△宗教部長　近藤忠男△社會部長　古賀右衛門△書記　森野弘三、篠崎虎之亮△會計　有門榮

◉怪我人十三名

週末の晩香坡

土曜日から日曜日にかけて當市及近郊では交通事故五十件もあり自動車でやられた重傷の怪我人十三名を出した——昨日ゴーアとアレキサンダー角でバウエル二六九林氏のツラックの前に走り込んだ大人女も怪我人の一人であつた

◉火事騷ぎ

今朝一時半ロメーン三二一ハーバー洋食店の製氷器モーターが燒けついて火を發しつゝあつたのを隣の吉田商店主が發見大騷ぎを演じたが消防隊駈け付けて消し止めた

◉郵便局擴張

晩香坡郵便本局擴張を領當局で考慮中だと今回來晩した領遞信總裁ヴエニオット氏は發表した

◉巡回裁判

ヴイクトリヤに於ける秋季巡回裁判は十月十一日から開延されると

◉躍晩

宇井勘藏氏は本日午後着のユニオン汽船で北方から躍晩

◉美府

◇營業案內◇

◇推薦吉氏は今回バウエル街二五二新北京支店三階で按摩開業

男子の洋服

スタイル、品質、技工

多田洋服店

東ヘステングス街四四一　電話ハイランド三一一

開業

名灸、按摩按腹及針、男女諸病御用の節は何時にても出張致します

バウエル街二五二新北京支店三階

電話架設中　椎秀吉

ミシン刺繍教授

簡單で應用廣く婦人の手藝として最も趣味の多いものです

デヤクソン街六三五　夏原菊子

辯護士 エーエッチ、ヤング

（日本語を話します）

東ヘステングス街一九三事務所メーンヘステングス角ドウソン建物四〇一—四〇二　電話シーモア一六二七

Star Tailor

スター洋服店 相星尚輔

メーン街三一〇　電話シーモア三三七六

修繕の爲閉湯

弊湯事皆々樣の御厚情に蒙り日々隆盛に赴き奉鳴謝候就ては內部大修繕の爲め明二日より向ふ一週間休業可致候間此段御通知申上候修繕後は不相變宜敷御引立の程御願ひ申上候

十月一日

ときわ湯

●上等のグラーデ貸したし

ターメー自轉車店

高原商會

化粧品　寫眞機械

文房具

オクスリ

筆墨　高橋商會

晩市メーン街角　電話シーモア二五六六

診察時間

自午前十時至午後八時

內外科　婦人科　小兒科

公認下高原醫院

ドクトル下高原幸藏

事務所　バウエル、メーン街角

自宅　フエヤビユー西第十街三四五

電話事務所シー二五五五

同自宅ビユー二四〇六

高原商會

千葉自動車

電話シーモア　八八三

メーン街二〇八裏

市內四人迄五十仙

クヰンスタキシー

電話シー一二六九

小笠原、橋本、西村

パウエルタキシー

電話シー七五五七

書夜兼行　富山　友光

電話シーモア二五二四

ミカドタキシー

市內五十仙

名畑タキシー

電話ハイ七六五

名畑、上杉、森

電話シーモア五八六

高田タキシー

電話シーモア九五

ヤマタキシー

サイドカアーテンの直し及びセルロイド入替へ

平家薪炭商會

自宅西第二街三四

電話ブエヤ三〇〇六エル

マキコール

バウエル街三二八

東山商會內

電話シー一七五八—八七二三

新古家具各種ストーブ類日本レコード

取揃へありますから御來店下さい安く御願ひ申します

大正琴三味線及附屬品一切直輸入

東カドバ街一三八　竹內家具店

電話シー六〇九一宅ハイ三五四六エル

中古自動車

一九二〇年マクラクリン七人乘　三六五弗

一九二六フオードロードスター　三八五弗

一九二四年シエボレー　四二五弗

一九二三年同　三百弗

Willis Engsley Motors, Ltd.

ユニオン街二二九〇電壹シ九五五

住宅電話ハイ壹五七エル

沓掛

枝村時計店

メーン街二三九

電話シー三四五一

神田悅藏

山口縣人神田悅藏氏は去る一日午前八時レディスミスの山に就働中立樹の下敷となり即死を遂げた葬儀は明五日午後二時本派佛教會で執行される

◉山で日本人即死

神田悅藏氏

山口縣人神田悅藏氏（四九）は去る一日午前八時レディスミスの山に就働中立樹の下敷となり即死を遂げた葬儀は明五日午後二時本派佛教會で執行される

◉世界野球戰 紐育に勝味

相手は海賊軍

ナショナル・リーグの優勝座は遂に昨日ピツツバーグ『海賊軍』に歸し明後五日からアメリカン代表紐育『ヤンキー軍』と世界爭覇戰を開始するが勝味は何うもヤンキーに有ると云はれてゐる、五日と六日はピツツバーグで午後一時半から始まり七、八、九日は紐育市に於て擧行する——ヤンキーのグリグ選手は昨日今季第四十七本目の本壘打を打つた

◉アルビオンの山中にて

酒の大密造

辛ひ日本人ではないのであるが去る一日晩市キャロル街五三五に住所のある支那人マー・ウオンが密造してゐたのを發見造酒器と酒百六十ギャロン及び原料多量を押收本人は禁錮中

◉二ケ所で一家族全滅

（電）トロント二日發——當市ロースデルのチャーレス・ハウス宅ではカーテン洗濯用のギャスリンに火が入つて家を吹飛ばして夫妻と乳兒が慘死し女中と四子は重傷ボストン二日發——本日支那人街からの火事に依り附近三階に住んでゐたビター・ハーチー一家は逃路を遮斷されて夫妻と三子は哀れな死を遂げた

◉瑞典皇子來晩

狩獵家として知られた瑞典のプリンス・ウイリアムは十月三十日米國から來晩され三十一日午後十一時オヒユーム座でアフリカの大狩獵談をされる筈

◉夜學校開かる

晩香坡學務課管理の下に市內夜學校は一齊に明火曜午後七時半から

◉六呎半の山猫を射つ

ナナイモ沖のガブリオラ島で友人と鹿狩りに出かけたヴアンクーバー市西第十街二九二五のデニス・サグリス氏は土曜日朝一人山林を分行く中に負傷して氣が狂つた樣な身長六呎六吋もあると云ふ大クーガーに襲はれ出會ひ頭のことゝて最少しで一命を取られるところであつたが氏は發砲實に十八回に及んで漸く野獸を射とめた、規定に依りて州政府からは賞金を受くる筈であるが山猫の死體は晩市へ運んで來る筈である、ガブリオラ島には重に農業を營む人が若干住んで居る

◉女の弱い腕で大鮭を釣上げ

ナナイモのミセスフイルバーグであるが昨日同人はボックで大鮭をかけた所へ海豹が來て一時は小舟も後へ戻つたほどに騷いだが漸く揚げた獲物は四十五斤あつたと

◉秋期特別傳道

合同教會では左の日割場所及委員に依り秋季特別傳道を行ふと

△十月五日大新講會　山田、岡田△六日講義所　益田、鬼塚△七日バウエル　有門、淺江、西河原△八日講義所　大洞、谷田部、バウエル教會　下高原夫人新見夫人

◉基教青年總會

加奈陀日本人基督教青年會は引續き一昨夜の總會で獨立の件に就き協議を重ねたが結局從來通りと云ふ決議に贊同を表明した、理由は晩香坡の市場に於けるチリワック產のポテトの好機を得やうとする爲めであると

本社東京特電

▲沖縄の縣議

一齊に民政黨を脫會し問題

沖縄の縣議會議員中民政黨所屬の二十一名は一齊に脫會して政友會に入會せる爲め民政黨にては總務會を開き政治上の大事件として徹底的に調査し善後策を講ずる事を決定した右の轉黨は政友會內閣のお蔭にて大藏省預金部が沖縄縣債五百萬圓に應ずる事になりし爲である

▲兵卒の給料

いよ〳〵明年より値上げか

像て問題となつて居た兵卒の手當增額の問題は陸軍省にて明年度豫算に愈〳〵六百萬圓を計上することに決定した夫れに依りて二十萬の兵卒の給料を一日五錢宛增額する豫定である

▲米の大豐作

五年振りにて

五年振りの米の大豐作にて定期米相場は三十圓六十九錢に下落深川正米市場の相場も一圓安となつた

▲縣議の選擧

判明せる結果

十月三日迄に判明せる府縣會議員選擧の結果は次の如し

政友會	五八七名
民政黨	五一三名
農民黨	二七名
中立派	一〇五名
實業同志會	五名

▲秩父宮御殿

秩父宮の新御殿落成し十月五日に御移轉の筈

▲大成丸歸る

白人は羽織を裏返しにも着て二樣に用ひられると喜ぶのが多い、寫眞は映畫女優のドロシー・ドウン嬢、矢ッ張り裏返し組である、中には紋のついた方が裏だと思ふのも居る（大陸電報）

『東洋人に土地を賣らず、又或年期間土地を貸さぬこと……』

新小説 半人半獣 (六十六)

佐藤紅緑作

敗北の懇 12

「私を殺さうと思つたんですときだけれどもどうしても殺せない、御父さんの妾だから不倫は慎まねばならないけれども、僕は貴方に懇願してあります、慈悲なの上」

「そんな事がおい、そんな馬鹿な話が此の世にあるだらうか」と切歯は苦しげに唸つた。

「だつて懇は思案の外ですわ、若様が私に懇願なさらうと、貴方が私にどうなさらうと自由ぢやありませんの？」

「自由？そんな不徳、破廉恥な自由があるだらうか」

「ですから私」と假名子は床を降りて歩みながら言つた「私だつてそんな馬鹿々々しい事を許しやしませんし、許しやしませんけれども先で思ひ詰めるとどんな事をなさるか知れないのです、あの年頃で生意気だと誰でも思ひますけれども、自然と湧いた井戸の水なら仕方がないぢやありませんか、貴方だつてそれを制める力がありますまい、誰だつてありやしません、力があつても貴方はむづかしい理屈を並べて説教が出来る御身分ぢやないのせう、貴方が御手本を御出しになつたんですもの、若様が御手本通りに御手習ひなすつただけです、さうぢやありませんか」

男爵は眼つて顔を両手に掩ふた假名子は少し厳し過ぎたと思つたさうして微笑懇の情が湧いた。

「私の御父様さんは理屈屋で意地つぱりでしたが、御母さんは近所の質屋の番頭さんと好い仲になりました、私は小娘だつたけれども何も彼も知つて居ました、さうして五銭の御駄賃が欲しさに、お母さんの文使ひまでしました、今から考へるとお父さんが可愛さうだが其時にはお父さんはお酒を飲んでさへ居れば好んでるのだと思つてありました、私は十五の歳に近所の若衆と淫奔をしたけれども、お母さんは私に叱言一つ言ひませんでした、お銭のない人に係り合つちや損だと言つたきりでした、だけれども……」

男爵は手を拡げて静かにしてくれる様にと言つた。假名子は男爵を導く暖炉の前に腰を下して又言つた。

「其れぢやどうしたらいゝだらうな」

「困るわ、私にお前になつても……つまりね」

男爵は顔を向けた、其れは何等かの大きな懇案を懇れるものゝ如くであつた。

「お別れするんですわ」

男爵の顔は硬ばつた。微に痙れんを起した、さうして段々元の位置に戻つた。

「お別れするんですわ」

御菓子の御用命の節は
バウエル街三四五 電話シー一七五
鈴木菓子店
大勉強致します
書籍雑誌 郵税頂きません

新古買賣 及金物類
東カドバ街一五七 電話シー三七七二
森山家具店
自宅東カドバ街一三三八 電話シー三七七二

和洋雑貨食料品
日用品一切
ポートエシントン郵函二七
亀田商店
P. O. Box 27 Port Essington, B. C.

婦人子供洋服ドレス仕立
晩市メーン街三三(山陽商會)
三六九六 電話シー
牧野姉妹裁縫部

和洋食料品一切
陶器類
スキーナ河ポートエシントン郵函三一
岸本商店

和洋雑貨食料品
東洋商業會社
P.O. Box 46, Port Essington, B.C.
同支店
324 3rd Ave., Prince Rupert, B.C.
主任 大橋松次郎

各専門醫紹介並に通辯
△代理事務一切△土地家屋修繕
△其他代理事務一切
バウエル街二四五
電話シー一六五六
濱岸事務所
(自宅)東カドバ街八六六
電話 ハイ一三五五エル

御婦人御子達衣類専門
晩市バウエル街三三八
東山商會

ステヴストン トランスファー出張所
村上馨
電話シー一七五八 八七三三
ステヴストン電話八八

◇編物◇
本店は當市にて永年經營し品質精良常に日支人の顧客を歓迎致して居ります スエター類其他一切お客様の寸法に合ふやうに製造し西洋人の店で出来合品を御買求めになる場合と異り総て快適且つ其上に値段は低廉を旨と致します 各種衣類毛系類も取揃へあり是非御用命の程願上げます

コロンビヤ街四三六
心田毛織公司
W. SAMTIEN CO.
436 COLUMBIA ST
Vancouver, B. C

かまぼこ製造
ダンレビー街一〇七 電話シー
四一六四
板熊

サタデー スペシヤル
●ブロークビスケット二斤二二仙
●松タケ 一鐘 二十五仙
●ケチャップ 一本 二十仙
●パイナップル 二つ 廿五仙
●うなぎ 一鐘 二十五仙
●電氣玉 二ツ 三十五仙
バウエル街四五七
ユニオン魚肉店
電話ハイ三三六

●藤店より御求めのミシンは何時にても無料で見て上げます
シンガーミシン会社代理店
電話ハイランド五一九二エル
バウエル街一八六九番
日加商會
自宅ハイ一一二三ツイ

柳澤元仁堀七藏
日本人間で一番古い型尚の
ミシンヤ
ミシンはシンガー

琴 三味線 胡弓 教授
アレキサンダー街三三八 電話
四〇四六アール 阿部道子

家傳 やいと 諸病 あんま 特に
バウエル街入小供婦人
ルーム十二番 佐々木亦忠
電話シー七六一九エル

眼鏡の安價
讀書眼鏡の値下げ
私は短期間内を限り専門なる檢眼の上最適メッキの御用命に應じます 最良なるレンズにて最上等の縁を用ひ美しき而して此の好機に一つの諸君の貯金のために
日本人が居ります
ノックス・ハンブリー
ドミニオン建物内二〇二
電話シーモア二二三〇

御菓子製造
バウエル街二三五
二階にルームあり
横山菓子店
電話シーモア六九四一

信夫屋旅館
室内清潔と食料低廉とを旨とし且つ丁寧に取扱ひすべく候
バウエル街三三四
佐久間太重
電話シー五六八三アール

最新流行の
婦人子供服仕立
お好みに應じ大勉強致します
バウエル街五三七
電話ハイ三五三六アール
磯貝裁縫店

雑貨食料品
晩市バウエル街五六六
(や)梶木商店
電話ハイ武五二

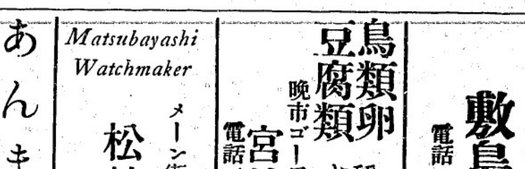

私は左の足を挫き非常に難儀致し昔通なら一ケ月も治療に掛る負傷致候処幸にも林氏の治療を受け日に日に我が足は大喜び居候次第に快癒して全く治し大喜びなされた場合は直に同氏に御話致し三六二七にかけなされた場合は早速御掛合なされ同氏に御三六二七にかけなされた場合は早速御話致し三六二七にかけ

◇……震死美人の追悼

關東大震災の際東京吉原公園内の花園池で溺死を遂げた藝妓の追悼會が、九月一日午前十時から開かれた、池上四郎氏以下関係者二百餘名が参會して盛大に挙げられたが写真は死者の朋輩である吉原美人が線香を上げるもの

不徳義なガイドの免許を取消す

外人を悪所に案内したり案内料をボッたり

日本の不評判の種

横濱外事課では九月初旬以來帝國ホテル、ツウリスト・ビユウロー、汽船會社等に課員を派し外人旅客を案内するガイドの行動につき秘密裡に調査を行つてゐたが外人旅客に對し日本人としての第一印象を與ふべきガイドの中に案外不徳義漢が多いと判明し坂福吉郎三太郎氏外十八名は今度免許を取消されることになつた。現在免許狀を持つガイドは百八十名であるがそのうち

實際

に業務してゐる者は三十名で勝觀が多く一日十圓の料金を二、三十圓以上請求したり、外國商人と貿易商との間に立つて取引を仲介して多額のサヤを稼ぎしたりガイドの職務を利用する契約で貿易商や會社に雇はれ多額の俸給を得しむる等の不當を働いてゐる者が多く現在ガイドの中には四五十萬の財産を有する者が居り

之等

はみな左ガイドを利用した連中で外人の感情の上にも面白くないといふので頻々と外事課に被害者から

投書

が舞ひ込んで來るので遂に同課の活動を見たもので今後もこれ〳〵整理し十月廿日の試驗で理合はせることになつてゐる行につき横濱外事課長は語る

外國人に對し日本人の第一印象を與へるとべつてもよいガイドの素質方面が今までわかり閑却されつゝあつたので今度全部について再び調査を行つた結果最近廿名近く駆逐したのですがまだ駆逐する分があるやうです、中には帝國ホテルの外人を悪い場所へ連れあるいて不當な料金を請求したり取引のブローカーをしたのなどもある、モグリのガイドも相當に多い見込みでその方も調査してゐます」

生れ落ちると公園に捨てられた女

廿六歳で無籍もの

盗みためて『紀州』に情夫を訪ふ

東京市外淀谷署の立川司法主任は九月七日一人の女を取調べたがこのものは中村ふきよ（二）と云ふ無籍者で東京府下中淀谷七二六外務省官吏首藤安人氏方に女中奉公中去る八月十七日二百紙幣一枚のたんすから主人の女物の着物、長じゅばんその他時價二百四十圓、約十八日主人の洋服ポケットから現金六十圓を盗み、同十九日には隣家の同じく外務省官吏木村淳氏方から現金百十圓を盗み、その金を以て同女が横濱の某カフェーに

女給

をしてゐる際知り合に至り夫婦約束までした某中學校の教師齊木某を郷里和歌山縣海草郡岡崎村にたづねたが男が同地にゐないのでは止めてだまされたことを知り東京へ舞戻つたところを七日淀谷署員の手に捕はれたものである

同女は生れ落ちるとすぐ淺草公園のベンチの上に捨てられてゐたのを象潟署の手で養育院に送られ十四歳の時ある者の世話で神奈川縣鶴岡郡高津村大字二子鍬鈴木次郎左衛門に養女としてもらはれたが十九歳の時家を飛び出し上京して市内各所を女中奉公をしてあるいてゐた者だと

◇……セメントで

親殺大

◇笑城のある寺がでういふものか五年に二回も火災に遭つた寺の坊主は檀家と相談してコンクリートの本堂を建てるためセメントに交渉して工事の調査をなさしめた

◇その寺の附近が最近もや火災にかゝつたが寺はコンクリートだけに災厄は免れた淺野總一郎は早速見舞に行つた

◇坊主は本堂に親殺大をなつつたので大の威光で火が飛んで來なかつたと翁に大の威徳を説明する淺野翁は冗談ぢやないよそれはセメントのおかげだこれからの建物はセメント殊に淺野セメントを使用さへすれば火事に包まれても燃げる氣づかひはない

◇翁と坊主が大とセメントの威光をひけらかしたが結局解結がつかづにそのまゝ物別れになつたが乃來翁は人毎に田舎の坊さんは案外話せないと云つて居る

飯びつ一つで全國を

サギ旅行

天理教の傳道師

日本全國の詐欺行脚を企てた疑りに檢挙された、同人は東京市外西巣鴨町字巣鴨一〇一七井定三郎（廿七）といひ天理教の傳道師をやつて居たが不景氣から各種の外交員となり轉々するうち、特許品魔法飯びつ專賣の某商會の外交員を數ケ月勤めた經驗から純真な地方人をものにせんとたくらみ『飯がいつまでも冷ない飯びつ』の見本を一個携へて本年一月千葉縣銚子を振りだしに、神奈川、靜岡、愛知、岐阜の各縣を巡回しゆく先々で

見本

を示して『品物は本社から發送させる』といつて手付金三圓から五圓をせしめ、それを旅費にして關西地方から遠く九州鹿兒島にまで赴き、去る六月頃歸路について再び東海道を飯びつ一個で上京し、今度は東北方面に一かせぎの目的で潜伏中各地方からの問ひ合はせから日比谷署のにらひところとなり遂に捕はれたのである、被害は五百件を越えてゐる

地藏さまにあやまる

サイセンを

專門の泥棒

九月十日午後七時頃東京府下戸塚署の近藤、德永の兩刑事が下落合六二四先の地藏堂の裏手に張り込んでゐると、廿四、五歳位の男があたりに氣をくばりながらやつて來てさい錢箱を覆へしさい錢をかき集めて盗んだかと思ふと頻りに考へ込み間もなくさい錢をもとの樣にいれて何かひとり言で地藏さんに向つてわびて居るのを見つけたので本署に連れて來て調べるとこの男は靜岡縣產れの松林一明（三四）といひ大阪より

上京

の途中無一文となり執田神社を振り出しに三島明神と五十三次の有名な神社佛閣で一つ殘らずさい錢かせぎをやり上京龜戸の香取神社、寺島不動尊と二十數ケ所を荒し

去る八月三十一日

豊川稲荷のさい錢を盗まうとすると不思議に物に襲はれた樣な氣がしたので逃げ出し大きな道と思つて飛びだしたのが大きな溝でその中に墜落氣絶して居る所を神主に助けられ懇々と意見されて以來一度は改心したが、又金に窮して地藏さんのさい錢かせぎをやらうとしたもの、良心に耻て躊躇した所を自白した

墓前のシキミを盗んでは賣る珍商賣

◇……内職よりは遙に儲かる

三重縣度會郡西郷村字楠部泰吉の妹西田さい（四一）は、八月十一日伊勢から出續き宇治山田市岩淵町布施戸町中の町の各墓地で墓前に供へてある榊を盗んに卸取し、濱郷方面で賣つてゐたところ發覺し、宇治山田署で取調べられたが賣盗の

賣上げ高

が一日十圓からあつてこのごろは毎日八十錢以上の儲けで自宅で内職をするより遙かによい儲けであると自白に及んだが、係官も十何年警察に勤めるがこんな變つた窃盗は始めてだと語つてゐる

◇長野市●警察署宛に先頃來頻々投書がある、縣下水内郡柵村栃原の山口勇雄が出し人で『同村の德藏養女山口愛子（一九）が墮胎罪を犯してゐる』といふ文面、警察で調べると、勇雄は愛子に關係し娠したのをごまかすために勇雄の父に結婚を迫つたが、はねつけられた恨みから勇雄が愛子を賣ると愛子が嘗て他の男と關係し娠したのをごまかすために勇雄の父に結婚を迫つたが、はねつけられた恨みから勇雄が愛子を賣ると愛子が嘗て他の男と關係し娠したのをごまかすために勇雄の父に從つてゐたと分り、勇雄憤慨してこの訴へとなつたので勇雄を調べるうち、當人が更に先月末、德藏を恨んで同家飼育の鶏を殺すため、のみとり粉をまいた罪が發覺して了つた、これで訴へられた方は平氣で、訴へた方が『御用ツ』

◇仙臺市●天下の名品『諏訪法性の兜』として知られた武田信玄の遺品が、先頃突然同市の熊野羊壽といふ人から賣り物に出た、これは信玄沒後、その末弟の信次が相續し、信次が奥州（下向、會津に止まるうち病死それが同氏へ傳はつたといふ因縁も明かで、本物には違ひない、これが賣物とは、これ亦時世時節の一挿話

◇富山●縣本縣では銀行合同勸奬中であるが、五十六行をだだの六行にしてしまふ

◇岐阜●縣飛越線第一期富山越中八尾間十マイル六分完成、九月一日から開通、驛は西富山、速星、千里、八尾

◇新婦日本便り◇

◇セメント

くづ櫻

水ようかん

アイスクリーム

（各種年中休みなし）

晩市パウエル街三九二

住よし

電話シーモア四四七五

▲助産婦案内

東カドバ街五二

助産婦　小林はまじ

電話ハイ三〇五五エル

メーン街一一二

西澤すみ子

電話シーモア八五二〇

晩市プリンセス街二一五

ユレカルーム三階井一號室

高橋喜志子

電話ハイ三四九九エル

不在中はハイ一七六三オー

パウエル街二〇三

田邊よし子

電話シー三一四六

パウエル街三九六ホテル

ウオールド一一三號室

渡邊糸子

電話シー一一四三ワイ

アートサイン

東カドバ街五二

秋本サイン社

電話ハイ三〇五五エル

新柄切地が澤山まゐりました

何時でもお間に合せます

流行スタイルなら當店に限る

晩市ゴーア街二〇三

電話シー二一七三

井上洋服店

文化商會

特約店　萬年筆　ワタマン

パウエル街二〇五　電話シー二一七八〇

250 POWELL ST.　VANCOUVER, B. C.

小兒胎毒、ちりげ、いぼ、ひせん、たむしには……

◆ドクトル膏　五十仙　三十仙

本劑は獨逸皮膚病專門大家ドクトル・エスゼスネル氏が多年經驗せられたる後其の効驗の靈妙なることを社會に發表され（一千八百九十四年）爾來幾多の博士及學士の賞讃を得て居ります

『皮膚病に良くさく』と既に弊店で御求めになつた方より稱讃を得て居ります

ちの良藥

◆痔退膏　一弗　二弗　つけぐすり

◆痔退丸　一弗　二弗　のみぐすり

御藥及び化粧品

はすべて弊商會で御求め下さい

◇地方の方は通信販賣部を利用して下さい

御寒くなりました冬の御用意は

●布團綿　一枚　四五仙

●着物綿　三枚　二五仙

●新モス友仙　一ヤード廿仙より

●無地新モス　同　二〇仙

●友仙　同　九五仙

●布團トデ糸　一本　一〇仙

●ネル寢卷　一枚二、二〇仙

●布團裏地　一反一、七〇仙

●日本ネル　一ヤード三〇仙

●眞綿　一枚　五仙

香村商店

電話シーモア二一三二

2139 Powell St.

洋服洗濯

晩市キーフアー街七一一

電話ハイ一六五〇

中塚幸次

あんま

サンルーム三號室

今津なか

電話シー七三九九エッキス

For Hard Sea Service

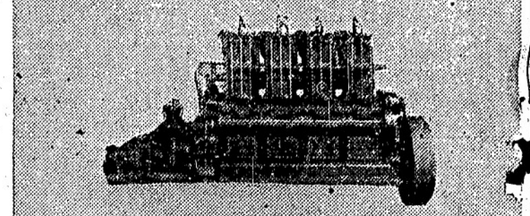

WASHINGTON ESTEP DIESEL ENGINES

當會社は如何なる强力なるダイゼル機關にても使用者の經驗により御注文に應じ常にワシントンエステップ機關を所有するパラバーボート船長に此の機關の樣子を聞けば他機關よりも十割方信頼すべき種類なる事を告げるでせう

三十六馬力以上千八百馬力

四機關にて發動に熟を持ちません

無空氣注水管

强給滑器

圓筒移動索

VANCOUVER MACHINERY DEPOT LTD.

1155-6 Ave. W.　Vancouver, B.C.

僅か十日で日本へ行へる

快速

横濱へ十日間で

神戸へ十一日間で

長崎へ十二日間で

巨船

エンプレス　カナダ　三二五〇〇噸

エンプレス　エシア　二五二〇〇噸

エンプレス　ルシア　二五四〇〇噸

CANADIAN PACIFIC STEAMSHIPS LIMITED

安全

何れも太平洋上の巨船です盤の上を走る樣なとは本船へ乘つて初めて知る事實です

少し位の時化（シケ）ではビク共致しません婦人小供の旅行に特に安全です

便利

三等の待遇は特に注意して居ります

船室は各船共中央部で清潔です

寢臺はスプリング付マットレスです

日本食の用意があります

各船共日本人が乘組んで居ります

沙市より同賃金で連絡切符差上ます

出帆表

十月十三日　エシ

十月　三日　カナダ

十月十九日　ルシア

詳細は下記へ御問合ひなすべし

加奈陀太平洋汽船會社

SETO MORE
Asiatic Passenger Agent
CANADIAN PACIFIC (Ocean Traffic)

J. J. FORSTER
Steamship General Passenger Agent
Vancouver, B. C.

Over Coat

De -- Luxe

高田の超特製洋服

完全なる服裝美は偉大なる健康美と共に故郷への何よりの御土産で御座います

日本行には形のくずれない

高田の超特製洋服を御召し遊ばせ

オバーコート地はアストラカン又はラクダの最優秀品が特に寒さの激しかるべき今秋冬用として最も保温的です

高田洋服店

晩市パウエル街三九七

電話シーモア三八四三

大工　竹中佐七

パウエル街二二三五

電話ハイ一九五二ワイ

關根旅館

晩市パウエル街三五五

館主　關根なか

電話シー五三四九アール

講談

關東俠客 大前田英五郎

（第二十五席）

桃川如燕 講演
近藤紫雲 挿畫

藤六は八五郎に向ひ「藤親分、大きに御苦勞でござつた、お花は何所に居りまする、二階にゐるか、それともあの向ふの離れに居りますか、ちよいと此所へお呼び下さい、八さア、若旦那お待ちなさい、誠に面目次第もない、おまんの爲に出來なければたかれてイヤ酷い目に合ひました」と「御親分、お前さんも上州で何人と指を折られる位の涙を顏役、おまんのために地位をかゝせられて此儘にはすますわけには行きますまい、八」「勿論今日は黙つて歸つて來たが、

万「氣を付けろ〳〵、萬山と云ふ和尚が、て行かれては大變だ、其所にまだて行つた先は須永藤右衛門樣の所だと思ひますが、まん「さうかイ、まア仕方がない、之から行つてお花さんだけは伴れて來やう、お客樣には知らせないやうにおし、イ、エ私一人で行けばいゝよ、ナニお前なぞは要るものかイ、勇吉さんはどうしたい　銀「泣いて居りますよ」「男のくせに弱い人だ、後を頼むよ」と銀之助に言附けて、誌に思ひ出した用があると客に斷りこの賭場を出る、伴れて行つた先は須永藤六の所と急いでこゝへ參りました、大上段のことで苦學雪刀御免、從つて家も廣大な門構へで立派な住居、妾へ來た、時はその頃の四ツ頃、定めし廣澤の乾兒もゐるだらうと中の窓子を覗つてがひつそりとして居ります、おまんは門を乘り越して內に入り進んで行く玄關それに付いて左へ切れた、ルトのそりと暗の中から出て來た下男「まん」若い衆さん、ちよいと待つておくれ」びつくりした、之は驚くは當然、暗い中へクッキリとした色白の顏に流と淺黃の手絡をかけた島田首が浮き上つてゐる、化物かと想つた若「ハイ何んだよ　まん「此方へ今しがた廣澤の身內が女を連れて來たらう若「ハイきましたよ　まん「それはどうしたい、奧に居ると、お前御苦勞だがそこへ案內しておくれ」

‖都々逸‖

思ふ事、すゝかり話して、すつかり聞いて不足がないよで、ある別れ

諸道具一切預所
特に安價にて保管の御用に應ず
晩市バウエル街三一一
天野運送舍
電話シー四二一九

オリヤン 紫光線 電氣 治療 及紅療法 筋揉み
リウマチス 神經痛 淋病 胃腸病 婦人病 血の道 不眠症 手足の不自由な人〜 腰脚冷え 性力減退 前記諸病に悩む人は來れ最新發見の化學的合理療法を施し徹底的に苦痛の治療を期す
電話夜間及日曜ハイ六五三ワイ
東京理學療法研究所日本出身
晩市東カドバ街四二〇
尾崎斐洋

すし 並に 辨當 折詰各種
ダンレビー街一三五
電話シー四三五七
幅 多 れ

紙はり 安仲 豐
晩市デヤクソン街二三六
電話ハイ七壹壹アール

●魚肉類
●青物類
●カマボコ類
●和洋食料品
バウエル街二六二
田中六彌
電話シーモア五六六一

御めし 並に 御そばうどん
メーン街一五〇
金時
電話シー八二三九
伊藤はるよ

土地家屋各種ビヂネス賣買
登記公證通辯代書事務
ドミニオン生保命險會社總代理
バウエル街參參貳
奧村事務所
電話ハイ三〇六三アール
シーモア六四六七

御婦人子供用品
男子用品及家具類一切
澁谷商店
晩市バウエル街三七四—三七八
電話シーモア六三六二

SEISHINDO
誠心堂藥
Sey 4884
249 Powell St.
VANCOUVER B.C.

國家多事の今
君の健康やいかに
幼者の成育に老衰の豫防に
壯者の活動に
活力素　二弗
體素　二弗
精力素　二弗廿仙
三共ビタミン　二弗四弗
瓊玉園　八十五仙
トッカピン　三弗五弗十弗
自然的微妙なる効驗を呈し根本的に体質の改善を促進するものとしてお勸めいたします
バウエル街二四九
誠心堂
電話シー四八八四

迅速丁寧
若林運送社
バウエル街二六一
電話シー七〇八八

裁斷實地教授
洋服仕立 特別安値
電話シーモア五九六九アール
ゴーア街武武壹
改名 金丸 由野

電話シーモア5307L
帽子製造販賣
御婦人子供帽製作致します
電話にて申付下さい
見本持參
東カドバ街武參壹
友田帽子製造所

和洋雜貨食料品
ニュー・ウエストミンスター市
コロンビア街八三七、八三九
西口商店
電話 一一六一
自宅九〇九エキス

料理屋飯屋案內

バウエル街四四一
かすし天ぷら
どんぶり物一切
林家
出前致します
電話ハイランド一九九

バウエル街二五〇
鍋燒うどん、そば
どんぶり物一切
天狗
出前致します
電話シー三五三八

バウエル街二二九
かき飯
千鳥
電話シー二六九九
鎌田玉子

ゴーア街一三〇
樂々
電話シー七五三二

メーン街二三九
音羽亭
電話シーモア八六九五

メーン街二〇六
丼物一切其他品々
やよひ
電話シー二二九六

おめし 並に 御すし
うどん そば
朝は何時にても御用に應じます
バウエル街四二一
電話ハイ一〇一八
きらく
出前致候

御料理
手輕料理
ゴーア街二一五
ヤマタキシー南側
○万
電話ジー四三九八
バウエル街二六四

メイン街一一六
福助
ふみ 道子 房子
電話シー四三六二アール

按摩針灸術
電話にて御用仰付下さい
ユーコン街ミカド倶樂部裏
山田政次郎
電話フエヤ四八三五アール

御旅館
各室ステームヒーター及湯水の設備あり
プリンスルパート郵函七五
持田旅館
電話六五九
此度橫濱正金銀行と特約致し當地カナディアンバンク・オブ・コマースを通じ無手數料で日本各地に送金致します
晩市アレキサンダー街六六二
電話ハイ九九
富士洗濯所

料理屋飯屋案內

バウエル街二五一
鶴の家
電話シーモア四一〇九
中川つる
よし子
一枝
入重子

御料理並にすし
バウエル街二五一
橋本シゲ子
波子
久枝
電話シー四〇三二
御料理
曙亭
廣子

バウエル街二六六
日の丸
電話ジー三四三三

あんま
アレキサンダー街六六六
山路平吉
電話ハイランド九九

何時でも出張致します
出寫し專門
寫眞
有門彌太郎
電話ハイ八七六エル
747 Cordova St. E. City.

バウエル街四三九
九州屋旅館
江島順藏
電話ハイ三九八八エル

御旅館
ジャクソン街參貳貳
井上倉次郎
電話ハイ一〇三三エル

スター魚肉店
晩市バウエル街三五五
電話シーモア三三五六
精肉 鮮魚 野菜類
カマボコ並に漬物
罐詰類一切
▲御來店現金御買ひ上げのお方には割引付受取券を差上げます
▲額十弗以上御持參の方には其五分に相當する商品を差上げます
▲地方のお方には精々品物を精選致し安全に確實迅速に御送り申上ます

前川運送
石炭販賣
晩市バウエル街三四四
電話シーモア二二四〇

三山
かまぼこ製造
卸し小賣
電話シーモア三一六四
ゴーア街一二四アレー
124 Gore Ave. (Rear) Vancouver, B. C.

先祖傳來名灸
男女諸病一切
並に按摩按腹及骨つぎ筋違ひ
小供のかんの灸
ダンレビー街二二七
電話シーモア三五六九エッキス
鎌倉

大工道具一切
秋山金物店
八六三街ルエウバ
電話シーモア四五五七

和洋食料品一切
精米
賃つきも大勉強で致します
運送業
アレキサンダー街四七四
酒井精米所
電話ハイランド四五二

▲鮮魚▲青物
▲鳥牛肉
晩市バウエル街三三三
前川魚肉店
前川三之助
電話シーモア三七八二
住宅シー六二六七エル

和洋雜貨食料品
漁船用具金物類其他
ステブストン郵函二二
精品廣價
發送迅速
西濱商店
電話 六八

バウエル街二〇六
事務所
工場
大倉洗濯所
電話シーモア六七七〇
ランスダウン街一六〇〇
電話フエア一一一

葬儀一式
最も設備完全にして日本人諸君には特に親切に取扱ひます
晩市メーン街六一二
エドワード葬儀社
電話シー一三九〇ベビュー六〇八

時計販賣並に修繕
晩市バウエル街三四一
萩原時計店
電話シー四〇八四

内外食料品一切
バウエル街二〇五
岩本商店
電話シーモア三三九三

荷物運搬は凡て確實親切勉強で好評な
電話シー六〇九七
運送社へ
バウエル街三〇〇
疋田商店內

衣類一切
松宮 潮野 雜貨店
電話シーモア四一九一

晩市バウエル街三三九
世評の高きグッドヤー
タイヤ
其他自動車附屬品一切大勉強で御用命に應じます
晩香坡市アレキサンダー街
ゴーア街角
邦人唯一のグッドヤ
タイヤ一手特約代理店
日本オート
電話シー一四五八

各國高名自轉車各種
月拂は如何樣でも御相談申します
米國製ピーアス號　六十五弗以上
英國製ピー・エス・エー號　五十五弗以上
當國製コロンビヤ號　四十五弗以上
德川中古　十五弗以上
三ケ年保證付米國一等品　十弗以上
事自轉車　八弗以上
各々

お忘れなき樣に日本行には新古無稅の自轉車を必ずお勸め申します
月拂賣出し及新古取替へ
見本無代進呈
晩市メーン街壹壹貳
電話シー八五二〇
ターメー自轉車店

室內清潔、各室湯水ステームヒーター附
高等旅館
バウエル街三九六
電話ジー三七八八
ホテルウオールド
高橋菊助

石炭
晩市ゴーア街一三〇
マキ
樂々亭の下
當山運送舍
電話シーモア三九貳貳夜間自宅ハイランド五三六エッキス當山、荒木

關取印日本米
正味百ポンド
同五十ポンド
(万)醬油
一斗一升入
五升五合入
菊印日本白味噌
大樽小樽
チリメン煎魚　飛魚
新鰊
即席吸物　茄子壺漬
只今は大抵のお米は味の變る時ですが然るに弊店販賣の關取印日本米は獨り依然として變味なく殆ど新米當時の味を保つて居ます
晩市パウエル街三六九
前川商店
電話シーモア參七貳壹

T. MAIKAWA
369 Powell St. Vancouver, B.C.

手打うどん　そば

●新古家具賣買
落合商店
バウエル街二五四
天下一品たまご入ひめうどん