Vol. 26 No. 7328 Friday, June, 19 1931 TAIRIKU NIPPO 昭和六年六月十九日（金曜日）第七千三百廿八號

大陸日報
TAIRIKU NIPPO
(THE CONTINENTAL DAILY NEWS)
PUBLISHED BY, TAIRIKU NIPPO SHA LTD.
213 & 215 CORDOVA St. E.
VANCOUVER, B. C.
本紙定價（前金）
壹ケ月七拾五仙
六ケ月四弗貳拾五仙
壹ケ年八弗貳拾五仙
發行所 大陸日報社
社長 山崎寧
晩香坡市東カドバ街二一五
電話ダ五五三三

滿洲に於る排日（一）

◇支那官憲の亂暴

滿洲に於て排日の火の手が猛に揚がつて居る事は、昨日の本紙第一面掲載「東京特電」、并に第四面掲載、各地の通信によつて、大體、推察し得る事と思ふ。

而かも事實はそれ丈けでない。

先日の「東京特電」は又、撫順炭に對し、不當なる輸出稅を課し、日本が既に抗議中である事を傳へ、外に同じく「東京特電」によつて、在滿の朝鮮人が、甚だしき迫害を受けて居る事を報道されて居る。

右の「朝鮮人迫害」といふものに就ては、近着の日本新聞に、次の通り掲載されてある。

「滿洲に於ける支那官憲の鮮人壓迫は、近來益々甚の度を加へ、其結果は、日に日に絕望するものあり、これが爲め奥地鮮人の滿鐵沿線に避難し來るものが漸次增加しつゝあり、長春に於ては、同地鮮人有志數名は、避難鮮人救濟のため、同地北方約十キロの三姓附近に、長春縣長の許可を得て、支那人地主により荒地を借り受け、明年水田經營をなすべく、四月始めから鮮人百八十七名を以て、濱江川水路の構築に從事中の所、五月に至り、公安局員は、縣長の命令なりとて、工事中止撤去を命じた。伊し日本領事の抗議と、支那人地主の反對により、一旦は放任の態度を採つたが、最近又團丘を加へ支那人地主を抑制して住地取上げを強要し、且つ五月廿五日、水路掘鑿中の鮮人若干名を拉致し、公安局員十數名を以て鮮人を監視し、作業を妨害せしめつつある一方、作業從事の鮮人の多數は、依然巢窟を排して明朝の目的を達せんと努めつゝある以て、昨晩之等鮮人と支那官憲との衝突が惹起せられてゐる。尚長春鮮人居留民會は長春領事館に保護方を陳情し、領事は眞相調査の上、支那官憲に抑壓せられた鮮人の即時釋放を交渉中である。」

別報には又、次のやうな出來事も傳へられて居る。

「田代長春領事は長春市政籌備委員長周主席氏を訪ね、萬寶山農場事件に關し、四滿解決を圖るため、武裝軍警の即時引揚げを要求したが、支那側の態度頑硬にして、武裝軍警の出動は省政府の命であるとして引揚要求を肯ぜず、交渉五時間に及んだが遂に決裂に陷り田代領事は『然らば萬一不祥事發生するとも日本側はその責に任ぜず』と警告を與へ、同九時領事館に歸還、直ちに問題を吉林に移したが、事態愈險惡となつた爲め、六月三日午前十時、更に警官五名に領事館を撤退せしめ現場に急派した。」

× × ×

夫等によつて、吾等の看取し得べき事は、排日の先鋒に、支那官憲が立ち、而かも眼中に日本國なく、全然爲慮にし切つて居る亂暴の態度を示して居る事なのだ。

（未完）

東京特電

兒玉總監の辭表が愈々到着して

後任は今井田遞信次官

新次官には大橋經理局長

（第一報）京城に派遣した渡邊秘書は今朝九時歸京し原拓相私邸を訪問し兒玉總監の辭表を傳達したので新總監の後任は遞信次官今井田清徳氏に決定し本日午後親任式擧行さる

（第二報）今井田次官の轉任で新遞信次官は本日の閣議で經理局長大橋八郎氏に決定任命された

（第三報）拓相は本日午後三時半參內し兒玉朝鮮政務總監辭表を奏上、後任に今井田遞信次官を奏薦し一旦退下して四時鳳凰間で親任式が擧行された

判事減俸に手古摺る

小學教員の減俸も決定す

（第一報）行政整理委員會の調査は殆んど終り昨日完成して成案が出來たので本日閣議に附議し決定の筈、財政整理委員會の調査は遲々として進捗せぬが行政整理と不可分の關係上行政、財政を分離することになつた、名稱は臨時行政整理審議會長は若槻首相、委員は江木鐵相、井上蔵相、安達內相以下十名以內、委員は親任官待遇する

（第二報）本日の閣議で行政整理審議會官制を決定し御裁可を經て明日公布し委員を任命の筈、幹事長は川崎內閣書記官長、委員は三大臣の外に學識經驗あるもの四名、郡司陸軍、中村海軍、富田拓大、野田文部、水野農林、中村商工、次官、富田拓大郎、野田文部、水野農林、中村商工、次官、富田拓大郎、野田文部、水野農林、中村商工、次官、富田拓大郎

創作

戰旗

(晩香坡)　土川音八

(二)

客薬は無口な、そして女性の如き氣弱な男性だつた。人の前では自分の貧乏も貴族の世間話さへ面白くやれない樣な温順な男であつた。

だが彼の薄の意志だけは何人よりも強く又眼いものであつた。

失薬……明日からは遊びだ……と思ふと、女性の樣な彼は、食事が終らぬ先から、頭がグツ〜と痛み、目まいさへするのだつた。

「疲れではいけない」と自ら元氣を附けて、子供達の風呂もすみ、學校の復習の面倒を見てやると、子供達は元氣よく揃に連れられてベッドへ飛び込んで行つた。

覺はバアラーへ來ると、テーブルの前に座して色々と思ひに耽るのであつた。

覺は今年まだ漸りの三十七八歳で、彼の妻の加奈江は三十前後、二人の間には五人の子供があり、長女を須江、二女智枝子と云ひ三番が雪に次男が武治、三女をとめ子と呼び、須江が今年九歳で一番小さいとめ子が今年二歳の誕生を迎へたばかりの子盛りである。

彼の家は家賃十五弗であつた。一軒越ての家が十五弗と云へば安いと思ふかも知れない。だが此の建物は古いのが名物で、二階に二間と階下には三間の五間ではあるが、家主が自分で思つてか、隙の紙もはりかへないで、もう隙間の樣も見ない、それこそ本當の煤だらけである。

だが出來るだけ良い生活を仕樣とする覺は、煤だらけのバアラーの壁には、二三の額やカレンダーを掛け、まだ綺麗であつた頃に買つた英文や日本文の書籍を、客薬自身で作つた本箱に入れ、昨年の春に安いテーブルとチェアーを買つて入れたのが、寂しいこのバアラーに飾いて居るのだつた。バアラーの家具と云へばそれだけだ。あとは其處等と投げだした子供の玩具ばかりである。

それは忙しげられた無職者客薬覺の貧生活である。彼は多少でも生活改善を仕樣と思ふのであるが現在の客薬にはこれ以上の生活は出來得やう道理もないのであつた……覺が仕事を持つて居た過去に於てすら、五人の子供を養育して行く事は大きな苦痛であつたのだから。……

× ×

過去に於る日本女性の如く温順な客薬は、此の殺人的不景氣に失業したことが、大きな〜苦痛であつた。仕方のない事ながら、明日からどうしてこの大きな家族を養つて行く可きか——が彼の頭の中には一ぱいだつた。

外ではまだ降りやまぬ雨がバラ〜と窓を叩くので、客薬の寂しさは一層深く成つて行くばかりだつた。

子供が安らかな眠りに附いたのか、その時加奈江が二階から下りて來ると

「あなたは今晩の新聞も讀まないで心配をしてらしやるのね。……そんなに心配ばかりしたつて、何うにもならないわよ。二三ケ月も遊んだら、年も變るから又仕事もあると思はれて よ。」

「エッ……二三ケ月も失業だつてそんなに失業したら、僕達は干物になつて了ふばかりだ」

「だつて運命だから仕方がないわ……それにね、あなたは安の樣に氣剛だから、心配すると又體にも障つたら、それこそ大變ですわ今日ね、私あなたの仲祖が閉鎖だと思ふと寂しかつたの。だけれどケーキを焼いて貰いたわ……失薬の祝に……」

失薬の祝にと云つた加奈江の瞳にも涙が浮んで居るのだつた。

「失薬の祝つて、始めて聞いた言葉だハハ……」

客薬は妻のこの貞心を思ふと、淋しいながらも、元氣を附けて笑ふのだつた。

やがて加奈江が持つて來たケーキにコーヒーを開んで雨の夜を語るのであつた。だが此の場合、彼等は一日も早く仕事を得ると云ふ外には、何等の名案は浮ばないのであつた。

やがて客薬夫婦は失薬の一夜を夢みる可くベッド・ルームへ行くのであつた。其處には小さ五ツ武治にとめ子のベッドへ、客薬は智枝子のベッドへ入るのであつた。

それから客薬がフト目を覺ましたのは三時間の後だつた。破れたウインド・ブラインを通して街頭の電氣がこの室内を照してゐた客薬は見るともなく妻の加奈江の寝姿を眺めたが、樂々と休んで居る加奈江の目に、玉の如き涙を發見したのだつた。客薬は見てはならぬものを見た時の樣に驚いて蒲團を頭から被ると

「失薬の祝ひだと、あれほど元氣好く慰して居た妻もやはり女性だ心配して泣いて居るのだ。」

と思ふと、客薬はもうそれから寝られなかつた。雨は降りやんだのか音は聽こえてこない。

凄惨な晩市の冬！　失薬の苦しい雨の一夜！

× ×

淋しい雨の一夜も、夢の夜も、涙の夕べも、すべてががらりと明けた。

夜が明けた。

明い十月末の太陽が東天に輝いた。

今日から失薬の日記の第一ページが客薬覺の生活の上に書かれて行くのであつた。

谷會社の七時の始業の汽笛が響いて居たエチ製材會社の汽笛は鳴らなかつた。彼は淋しい、そして陰鬱なもの思ひをした。

此の殺人的不景氣に仕事口を求めて歩いても仕事にありつけそうには思へない。白人の勞働者も日本人の勞働者も、失業して下町方面にうよ〜して居る頃ではあり雨の夜や霧の夜を利用して社會盛が出沒する時代であるから。……

だから云つて、客薬は失業しても遊んでは食へない。何とかして生存する方針を立てる必要がある。

客薬はかつて、一度はメーン街の某所で、白人相手にグロサリ店を開業してはゐたが、彼が最初に夢みた成功とは反對の大失敗で、青年時代に持つてゐた多少の金もその時に喰ひ込んだのであつた。商賣人になれば喰ふに不自由はないと思ふは客薬が騙人達のモットーではあるが、彼はその反對に持てるものまでも取られたのであつた。

現在の客薬には、再び開業する勇氣もないし又必要な資金もないのであつた。

だから客薬は勞働口を求めるより外に道がない。客薬と云つても彼は十有餘年も製材所のセッパーばかり働いてゐたことして、今更ハウス・ウォークも出來ないので當然製材會社より仕方がないのであつた。

「仕事はあるまい」とは思ひながらも時計が八時を打つと客薬は職業を求めて歩くのであつた。

(續く)

大道一工具切
秋山金物店
晩市バウエル街三六八
電話ドグラス七三二二

●魚肉類
●青物類類
●カマボコ
●和洋食料品
茶木魚店
バウエル街二六二
電話ドグラス五五四二
茶木太三郎

美味な食慾をそゝる衛生食料です
ミルクで作られてます
4X DAIRY BREAD
ドーレブ

菊屋
ゴーナ街一二八
速水薪炭商
電話シーモア四一四壹
住宅ハイ三三七二エル

倉庫(ストアレッヂ)場所カ
ドバ街二六一商品、家具等御經濟的に安全にお預り致します客自動車一部月四弗
荷造り(パッキング)
如何なる荷物でも御發送の場合第一要件の完全なる荷造りを大勉强で御用命に應じます
例へば裁縫ミシン荷造り一弗
ゴーナ街貳貳貳
電話シー五五二六
磯谷運送店
(ネー行定期運送店)

事業擴張

鮮魚肉類
野菜
電話多賀、顧客本位
バウエル街四五七
ユニオン魚肉店
電話ハイ三三六

時計修繕
如何なる時計をも正確に且つ安價にて御用命に應じます
メイン街二〇六
山崎時計店
電話シーモア六四二四

Millinery
帽子製造店
丼に男女帽子洗濯も致します
晩市バウエル街四一七
電話ハイ一五七八
友田順吉

和洋雜貨食料品
東洋商業會社
P.O. Box 46, Port Essington, B.C.
主在 大橋松次郎

バウエル街二五八
小澤靴店
電話シー三七一一
住宅ハイ二五八六エキスー

電話先
傳來名灸
男女腎病切
並に骨つぎ筋違ひ
子供のカンの灸
晩市バウエル街六一七
鎌倉

和洋食料品一切
精米業
運送業
電話ハイランド三〇六八ワイ

精米工場
酒井精米所
電話ハイ五八〇七アール
カドバ街一五五

賣藥類御案内
仁丹　正價五〇　特價三五
三浦膏ぐすり　五〇　三五
赤玉神教丸　五〇　三五
アンチヘブリン散五〇　三五
中將湯　一、〇〇　七〇
太田胃散　五〇　三五
實効散　五〇　三五
小供感應丸　一、〇〇　五〇
淺井膏　五〇　三五
ワカモト　一、六〇　一、一〇
此外皆特價でお願ひ致します
バウエル街二六九
香村商店
電話ダグラス九二
269 Powell St.

世評の高さグツドイヤータイヤ
其外自動車附屬品一切大勉强で御用命に應じます
晩市アレキサンダー街ゴーア街角
邦人唯一のグツドイヤータイヤ特約代理店
日本オート
電話ドグラス二八九九

和洋雜貨　絹地綿布各種
バウエル街三二九
電話ドグ一七四七
宮崎商店

晩香坡市バウエル街三八〇
電話シーモア四五三
昭和倶樂部
事務所用電話ダグラス五五六六

男女著類一切
澁谷商店
バウエル街三七四—三七八電話ドグ五五二五

金物類は一切大勉强
にて御用命に應じます何卒御引立を願ひます
渡邊金物店
晩香坡市バウエル街二三〇
電話ダグラス五五三六

CANADIAN NIPPON SUPPLY Co. LTD.
晩香坡
日加用達會社
電話8339ダグラス
一、日本行船切符販賣
二、各種保險—生命、火災、香賀保險其他
三、諸般請負、請負周旋
四、働口周旋—鐵道、山林、市内働
五、土地家屋ビヂネスチャンス賣買周旋
六、諸取引代理及仲買
七、代書、通辯、飜譯
八、買物取次及諸般用達
337 Gore Ave., Vancouver, B.C.

關取白米　正五十斤入　正百斤入
防長白米　正五十斤入　正百斤入
江州澤庵　ラッキョ漬
關東煮(鑵詰)
麥茶　麥煎粉
晩市バウエル街三六九
前川商店
電話ダグラス九八一

N.Y.K.
1404 - 4th Ave., Seattle, Wn.
日本郵船出帆廣告
(出帆)　代理店晩市美市
氷川丸　六月廿二日
日枝丸　六月廿五日
○靜岡丸　七月九日
平安丸　七月八日
○横濱丸　七月二十日
八月五日
八月六日
八月十九日
運賃　日本行三等洋食七〇弗和食横濱行五五弗
ツーリストキャビン横濱行一二五弗
日本郵船會社シヤトル支店
(入港)
氷川丸　七月二十日
平安丸　八月十日
新造優秀快速船氷川丸日枝丸平安丸は往復共晩市日本間直航船客設備の優秀、待遇の親切懇篤なる事は皆樣已に御承知の通りです
○印美港寄港
B. W. Greer & Son Ltd.
Great Northern Railway
切符取次店
晩市
中山義一事務所
商業組合
井手律事務所
大正堂(化粧品)
水原代理事務所
日加用達會社
持田平夫
西口旅商店
田
石
美市
新西院
ルバリンス
ストプストン(脇田商店内)
橋本直次郎

雜書
雜誌
バウエル街三五七
新番號
三四七
内田書籍店
電話シー六七一六
S.UCHIDA
357 Powell St.
Vancouver, B. C.

晩市アレキサンダー街六六二
富士洗濯所
電話ハイ九九
△ガソリンエンジン
△アントハーニング
VACラバブーク
エドワード
リプセット
Phone Sey. 6031
68 Water St.
Vancouver, B. C.

漁業用具一切

味のよいのびのきく
天下一品マルキン醤油
一斗一升樽入
五升五合樽入
二升徳利入
四合瓶入
目下大賣出中
各樽毎に西洋タオル一枚進呈
皆樣の
古屋商店
電話シーモア貳九參參

Star Tailors
晩市東(スチングス街四四一)
スター洋服店
相星
電話ハイ三四七

バウエル街四三九
九州屋旅館
江島順藏
電話ハイ三九八八エル

日本汽船切符取次仕り候
雜貨食料品
エキスプレス
晩市バウエル街四五三
電話ハイ四八九
堀善商店

和洋雜貨食料品卸小賣
晩市バウエル街七八八
電話ハイ一三六
近江屋商店

●高等南京料理
コクはこの道の腦き、で料理は貴樣の口にあふやう
樂味に調理　値段は大々的勉强
晩香坡市バウエル街三八二
新南京樓
電話シーモア七八七五

船舶用インヂン
定評あるヴイヴイアンインヂン
晩市西第六街一〇九〇
ヴイヴイアン瓦斯機械會社
電話ペヒュー一五二六
Vivian Gas Engine Works

家庭欄

妻を通して見たる世界の女性（三）

がつちりした顔——ドイツ女

（藝術）高勇吉

ドイツ婦人の氣質とは廣い問題であるが概して男で云へばスパルタ式で、女でも一たん腹ぐ思ひ込んだら、決して自分の主張を枉げない。例へば男女間の事にしても、良人が何處かで他の女と遊んだりしようものなら、必ず事の眞相を突止めて、良人が悪かつたと謝るまでは後へ引かない。日本の婦人のやうに決してぐつとしてはゐないのである。然し彼女等は我慢すべき理由があれば死んでも我慢するのであつて理由が無い時にこそ、飽くまで追求するのである。

◇

ドイツの婦人はまた非常に家庭的だ。自分達の家を綺麗にして夫を喜ばせたり、夫の内も外も知り盡して喜怒哀樂を共にする風がある。と云つて、今は不景氣であるから、妻も外へ出て働くもするし樂な仕事にだけ終始するのも厭がつてゐるし、結婚後も好きな方面の事を續けてやり、運動や音樂その他にも趣味を持つてゐるのが普通だが、それでも彼女達は、決して自分の家庭を忘れないのである。家事に巧みで、特に注意すべきは廢物利用が第一に頭にある事である。ソーセージなども、本當に食べられないところだけを捨てゝ他の國の女が往々さうであるやうに、いい加減に端つこを切り捨てゝ了ふやうな不經濟な無禁的な眞眞はしない。パンなどにしても、カツチに乾いてしまつても、スープの中へ入れるとか、他の御馳走に使ふとかして、最後まで捨てないである。

◇

勿論、國情の相違であるが、ドイツでは家庭生活に於ても、非常に個人の限界をはつきりさせてゐる。別に利己主義とか個人主義と云ふのではないが、日本のやうに兄弟の所有品は兄弟全部のものと云ふやうな觀念は無く、親のものは親のもの、子供のものは子供のものとして、食卓の魚などにしても、一つの皿から食べ合ふやうな事をせずに、必ず銘々に付ける。

子供の躾け方にしても、黑いものは黑いと云ふやうに教へ、父が黑いものを白いと云つて子供を試したりして、其の時に子供が父親の言分を御無理御尤もとすれば、大いに叱責して斷乎とした厳粛的な人間に仕込むのである。其の癖、家庭生活は非常に温かで、パイプを咥へた父親も手の空いてゐる時親と共に、子供達と一緒になつて戯つたり騒いだりするのである。

そして、日本は年寄を子供の國で、年寄などに乘ると、此の兩者に席を譲つたりする。ドイツでも無論、年寄にはさうであるが子供は所謂「風の子」として、特にいたはるやうな事をせず、且、若い者は若い者としての悠然を以て青春を享樂してゐる。

◇

識見、之は日本で云ふ所のものとは大分違つてゐる。矢張り日本に於けると等しく大中小、色々とあるが、例へば、習慣の相違などもあるのである。友達と一緒に食事に行つても、日本人のやうに一人が金部を拂ふなどは、豫め約束をしてゐなければ無く、銘々で自分の分を支拂ふ。一寸他家へ行くにも、絶對的ではないが、日本のやうに一々土産物を持つて行くやうな煩しい事はせず、保險の勧誘員などに對しても、斷りたいのに興味を抱く事をして何度も足を運ばせるやうなこと無く、イエスかノーかを、きつぱりと一度で云ふし取込みの際なども手傳ひに來て呉れたからと云つて土産物などを持つて行くと、折角の好意を無にすると云つて氣持を悪くする位である。

◇

人情に就ては、日本では外國の方が發達してゐると考へて興味を持たれてゐるが、此の本質は、何處の國に在つても變つてゐるのでなく、要するに其の量の多少の比較の問題であると思ふが、さうすると非常に難しくなつて來て、俺達のやうに金部を知らない者には分らない。

◇

性格的特徴としては、責任觀念が、男女若者に係はらないが、非常に强い。之は一年許り前に實際にあつた話だが、日本の某氏が數年前に外遊して、或日ベルリンで下車して遊覽自動車に乘つたところが、一人の少年が車中の人に自分の署名帳にサインを求めて近寄つて來た。某氏が先づ自分の萬年筆で署名すると、他の人も某氏の萬年筆で署名して、自動車が出發した時に、最後の人は、ノートと一緒に萬年筆を其の少年に渡してしまつた。少年は其の事を合圖したが及ばず、其の後三年間ばかりと云ふ者は、それで有名になる位に某氏の住所を機會ある毎に尋ねたが、或日運動家が何かの廣告でそれを知り、喜んで萬年筆を小包みにして到便局へ行く途中、自動車に轢かれて死んでしまつたと云ふやうな事があつたのに驚くのも明かである。

◇

ドイツの婦人の容貌には、別に特徴は無い。之は、近時、歐洲人が、次第に雜種となつて行くからでもあらうが、其の代り、ドイツ婦人の顔は、何處となくがつちりしてゐて、一眼でそれと解る。つまりドイツの男と同じく、二と二を足せば四になると云ふ素朴的な論理的な確信に滿ちに飽附をしてゐるのである。映畫女優のペティ・アーマンのやうな色つぽい顔は、ドイツの女には稀である。骨格も亦がつちりしてゐて、脚は一般に高く、肥つてゐるのが多い。髪は

這はアメリカ女——ウイスコン州マーケット大學へ博士論文を拔出したが審査の結果ハネつけて了はれたのに憤慨、ソンな筈はないと「博士號要求」といふ珍訴訟を提起した——ミルウオーキーの小學教師ミス・メリー・キーナン

金髪、眼は青く、黑目勝つて來た。皮膚も餘り眞白なのは好まれず、夏になると水泳をして、わざと日に焼けたりする。元來が、うつすりと黄色味がかつてゐる皮膚も多い。眼は黑いのが少なく、褐色、碧眼、ねずみ色、綠等、種々ある。

◇

感覺的感情は、男ならば、好きなら好きと直ぐに云ふが、女は中中慎重に構へて、相手の云ひ出すのを待つてゐる。相手が自分を好いてゐるか何うかも分らないのに打ち開けて恥を掻くのが厭な爲でもあるが、又、女尊男卑の國柄だけに、女はお高く止つてゐる點もある。だが、感覺感情も亦、國に依つて質や量が異るのでは無く、個人に依つて異るものでは無からうか。只彼女等は、如何に環境が彼女等の感覺に對して不利であらうとも、日本人のやうに心中する事無く、悲事が面倒になれば、駆落でもして、他く迄も二人で添ひ遂げるのである。日本の男がドイツの女に持てない事があれば、それは男尊女卑の國に育つて、女に對する禮儀に缺けてゐるからである。多分郷に入つては郷に從つて、電車などに乘る際は彼女を先に乘せて遣り、降りる時は自分が先に降りて、彼女の降りるのを助けて遣ると云ふ風に萬事を爲すべきである。

◇

日本の生活に對しては、外的な生活條件には融和し易いが、氣持の融和が中々難しい。併し理智的な家庭的なドイツの女の事であるから、故國と日本との生活の良きを採り悪きを捨てゝ調和して行くであらう。中には日本へ來て二十年來一度も故國へ歸らず、すつかり日本人の奥さんになり切つてゐる人もある。

◇

趣味や嗜好は、個人々々のものであるし、世界の女が段々近似して行つてゐるから、特別に云ふ程の事もあるまい。音樂や踊は勿論好きで、且、家庭内の仕事に熱心なのは、前述の通りである。

若し貴下のバルーン・タイヤーが
破損した場合は
吾々の修繕部は何時でも早速完全に修繕する樣
準備してゐます
何種のタイヤーでも駄目だとて御捨てになる前必ず吾々
に御見せ下さい
見かけによらずホンの僅かの修繕費で新たにタイヤーを
買ふのを節約出來る事が度々あります
吾々の熟練工はグツドイヤー工場の方法によつて純粹の
グツドイヤー材料を使用して古タイヤーを作り替へます
グツドイヤーチユーブ修繕具は途中での故障の應急手當
として時間を節約し急を救ひます
大小三種あつて安價です。

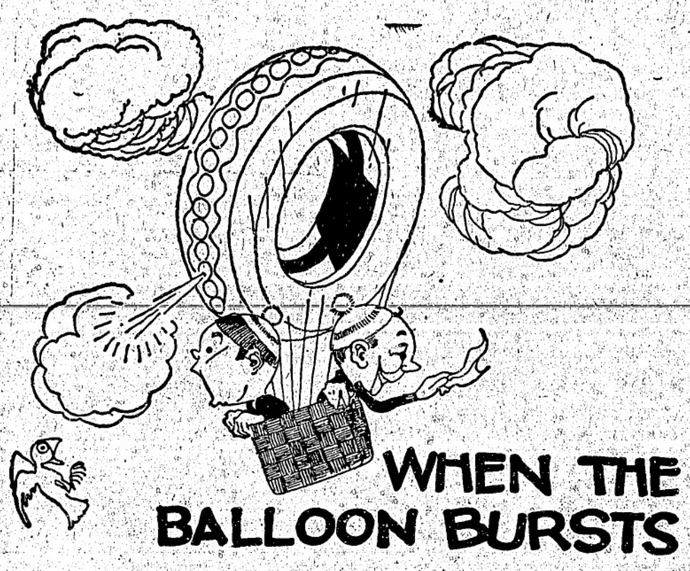

Goodyear Tube Repair Kits take care of emergency repairs on the road. One may save you the price of a new tube or tire and a lot of time and trouble. They come in three sizes—at low prices.

OUR repair staff stands ready to help you get all the mileage that is built into your tires.

Don't throw away a good tire without first getting our opinion on it. Many times an inexpensive repair can save the purchase of a new tire.

Our experts rebuild tires according to Goodyear Factory Methods—and use only genuine Goodyear Repair Materials.

晩市ゴーア街アレキサンダー街角
日本オート
電話ダグラス二八九九

物理的治療器
マグネタイザー
（發明者）工學博士　藤山常一氏談
「地球は一つの大きなマグネットで生物は常にその作用を受けて育つのであるに電氣作用の方ばかりはいろく研究されてゐるが
◆磁力作用について
はこれまで目星しい研究がなかつた、私の今度作つた交番磁力線はこの磁力應用の最初のものでエツキス光線でさへ徹さぬ骨は勿論瀬戸物やグラスのやうなものまで徹し電氣では表面つまり皮膚面だけしか作用せぬのに、此磁力線だと体内のぞて迄も深く浸透して疾患部に直接作用するから著しい功果があり、しかも無痛で副作用なく疾患部から離れて掛けても同樣の効果がある
◆全快する病氣
健康な人もよい
最近の例によると血壓の高い人には最も好適で三十分位かけると大抵の人は一週間で血壓が二十内外下り健康の人でもこれを用ふるとヒフがなめらかになり色も著しくよくなる、神經系、呼吸器系、消化器系、婦人科、精力增進、花〇病等に特功がある」
マグネタイザー　二十五弗
定價（强力）エルマー　三十五弗
バウエル街三三一
一手販賣店　新見商會
電話ダグラス　三一一三

晩市メーン街壹壹六
電話ダグラス五五五九
ターメー自轉車店

△ビ・エス・ユー五十五弗より八十弗
△コロンビア三十五弗以上各種
△ピアース七十弗
△其他中古品十五弗以上種々
△三輪車八弗以上
カタログ無代進呈

僅か十日で日本へ行かれる
快速
横濱へ十日間で
神戸へ十一日間で
長崎へ十二日間で
何れも太平洋上の巨船で壮大の上を走る
安樂なとは本社船へ乘つて初めて知る事實です
少し位の特化（シケ）では共致しません
全く婦人小供の旅行に特に安全です

出帆表

六月二十日	ジャパン
七月五日	エシア
七月十八日	カナダ
八月一日	ルシア

便利
三等の待遇は特に注意して居ります
船室は各船共最上の場所を選び清潔です
寝臺はスプリング附マットレスです
日本食の用意があります
各船共日本人が乘組んで居ります
沙市より同貨金で連絡切符差上ます
今回特に日本人コック二名を乘船致させました日本人のお客樣には純日本食を差上ます

巨船
ジャパン　排水噸二九〇〇〇總噸數二六〇〇〇
カナダ　排水噸三二三〇〇總噸數二二五〇〇
エシア　排水噸二五二〇〇總噸數一六八〇〇
ルシア　排水噸二五二〇〇總噸數一六八〇〇

詳細は下記へ問合せ願ひます
加奈陀太平洋汽船會社
J. J. FORSTER
Steamship General Passenger Agent
Vancouver, B. C.
SETO MORE
Pacific Passenger Agent
CANADIAN PACIFIC (Ocean Traffic)

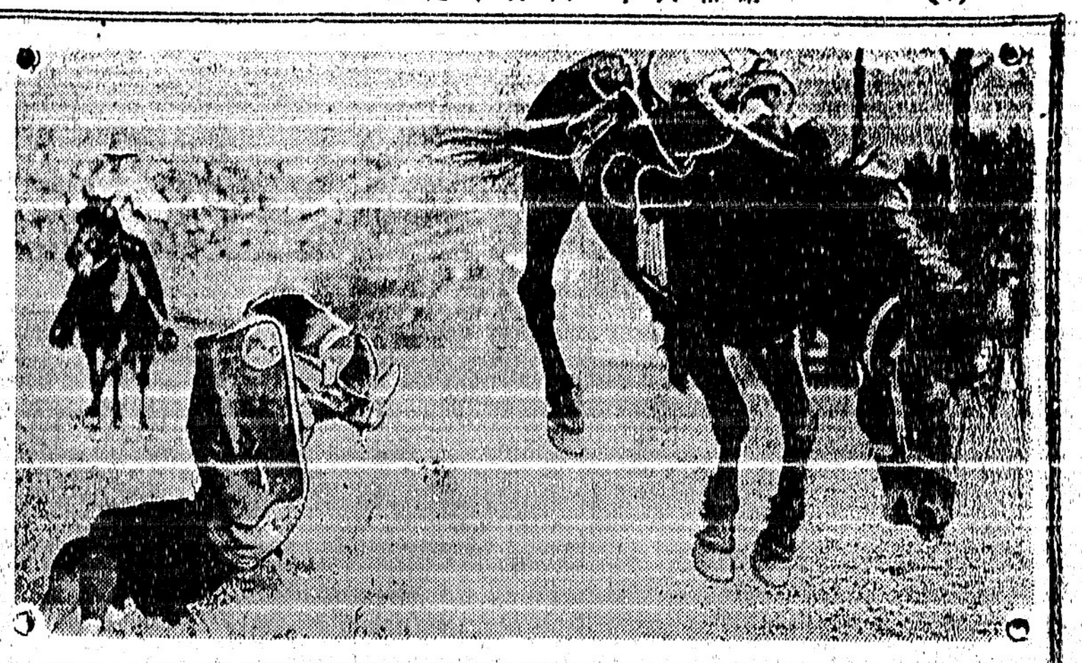

米國南部の勇敢なカウボーイが暴馬に跨つて バイヨ〜〜――猛牛に立ち向つてヒラリと飛び降り牛の角をつかんで捻ぢ伏せやうとする瞬間、ドウと投げ出されて眞逆様――アリゾナ州にて寫したもの

渡りに船ではあるが 氣にも懸かる

ロシヤから日本の外務省へ クレヂット申込み

（東京通信）ロシヤ政府は今回わが外務省を通じて五ケ年賦拂行に必要な物資の購入方を申し出でた、その内容として傳へられるものは、貨船一千萬圓、軍用機械五百萬圓、レール五百萬圓、電氣機械、器具五百萬圓、鋼一百萬圓、化學品五百萬圓、その他一千九百萬圓等を一ケ年乃至三ケ年後拂として購入し度いとしては北洋漁業その他樺太における石油の採掘權を提供せんとするものゝ如くである、政府としては之に應ずる具體案が調ふ次第交渉を始めしやうとしてゐる

◇

さてこれに對する日本政府の腹はといへば先づ一河豚は食ひたし命は惜しい」と云ふところだらう、國内金融の緩慢、對外貿易の不振を考めてゐる今日五千萬圓と云ふ商品が動くとなればそれが經濟界に及ぼす影響は相當大きい、殊にレールの如き鐵業界の不況で入幡製鐵所の倉の中には相當量のものを仕舞ひ込んでゐる、電氣機械器具はといへば五〇パーセントの生産過剰だ、これらのものを買ひたい申し込んで來たのだから應に絶好のチャンスだ、政府にして見れば咽喉から手が出さうなといふところであらう

◇

ところが困つたことには二ケ年半を經過した後でなければ賣つた品物の代金が取れないといふことだ これでは輸出業者や銀行家が困る 二ケ年半待つのも大變だが待つた後で大失失取れるのかどうかといふことさへすでに一つの疑問だ、そこで國家が何とかして輸出業者や銀行家に對して以上の危險に對する保證をすることになるのであるが、然らば如何なる方法を以て之を行ふかとなるとちと事面倒だ

◇

豫算外國債負擔となると議會の協賛を經る必要があるし、現在の輸出補償法による補償額の總額を振り向けたところで僅に百八十萬圓にしか過ぎない、これでは文字通りの焼石に水といふものだ、そこで將〜出したのが預金部の低利資金運用であるが、これならば「確實且つ有利」と認められる事業ならば、敢て禁支はない筈だが何しろロシヤといふ國は色が赤いと云ふことが既に嫌がられ、これが第一、それに舊帝政時代の借金を悉く踏み倒して了つたといふことが第二の理由で日本の政治家はロシヤに對してあまり好い印象を持つてゐない

◇

そこで「第二の西原借款」にでもなつてはといふ懸念があるのでさて河豚は食ひたし……といふところだらう、そこで政府はロシヤの信用狀態や借款額を慎重に調査研究してゐるわけだが數字に基いてロシヤとの支拂勘定を受取勘定と比較して見ると一九二九―三〇年度における輸出は二千八十八萬四千圓、輸入は二千二百十七萬九千圓で結局わが國からの支拂勘定は約百二十萬圓も超過してゐる これは單に貿易關係のみであるがこれに北洋漁區の借區料、北樺太の石油試掘料等を加算すれば少くとも一ケ年五六百萬圓の支拂超過になる勘定である

◇

次に對露輸出取引の金融狀況を見るに一九二九―三〇年度に

輸出高	三三、一七九（千圓）	
現金賣	四、七四〇	
信用賣	一七、四五八	
内譯	三ケ月	一、三〇一
	六ケ月	一四、二七三
	九ケ月	一、八三三
輸行高	三三、〇一四（千圓）	
決濟高	三三、三三六	
幾高	五、六四九	

以上の數字に對するにロシヤの信用程度を制定する上に一基準ともなるべきものとして引用したのに過ぎないが現在行はれてゐる所の取引狀況は六ケ月拂を主とするところの信用賣である、

◇

尤も今のところロシヤは完全に支拂は滞りなく實行してゐる、そ

ハーモニカの名手 福島常雄が檢擧さる

白人娘のベッドルームのぞき 變態性の犯罪から

（桑港通信）ハーモニカの名手だ、第二世の天才だと褒めそやされ未來を嘱望された福島常雄（二）が檢擧された、極髮好男子の彼は白人間に知られた青年音樂家であるが、今度逮捕されて變態常習犯であることが判明した、去る十五日朝一時三十分ユニオン街の某白人宅に忍び込んで美人の寝ットリとして外に出た所を三人の探偵に捕へられ浮浪罪窃盗罪で問はれ其價重罪犯未決監につながれたのであつた。

◇

去る一月十五日午前一時半頃ラングリン街のアパートメントに窓から忍びこんで就床する裸體美人を眺めた所を發見され娘は悲鳴をあげた爲め慌て逃げ出したが眼鏡を落したのであつた娘は眼鏡をそへて訴へて出たが今日まで葬られてゐた、今度その眼鏡と目前につきつけられて逐一白狀に及んだ譯である、越して一月二十七日にはパシフィック街の白人住宅にコッソリ入りスヤ〜〜と眠るレディを見てゐる最中家人に發見されて逃げ出したのであつた、その他十數ケ所へ忍び込み安眠中の美人を眺め又ウインドウから美人の着物をうかゝへる所を見て快感を覺えてゐる事等を三人の探偵に詳しく告白するに及んだのである

◇

たいせつな我が子に嫌疑者を出した常雄の父常次郎氏は心配さうに語る「常雄はさんな程度の罪を犯したかは知りませんが、よく世にある如く、子供への監督不行屆さの罪を親に轉せられるのが殘念です、彼は音樂に趣味を持ち、音樂家として身を立てたい宿望なので我々夫婦は勞働から得る悉くの收入は全部彼れの研究の費に與へてゐました」

◇

「今になつて考へて見ると、日本に居た時から不良性があつたらしく藝者遊びをして中學三年で退學させられ親戚でも手におへないといつて米國へ送り返して來たのです、先日の事でありました、オークランドに行つて歸宅が遲くなり夜中に電話で歸れないからと知らせて來たので翌朝歸宅した時、夜なぜ電話をかけると私は眠れないから、も一う電話をかけてくれるなと云ひました、それから幾夜も歸らない時が續いたのです、彼れはもう廿一歳ですし、特に音樂に趣味を持つてゐる位だから親が監督するといふよりも彼自身間違つたことをせぬやう常に云ひ聽かしてゐました」

競馬富クジ 公認案

領議會で握潰し

加藤陀でも競馬富クジを許すか何うかは非常な興味を以て眺められてゐたが昨日のオタワ議會上院は「病院補助用の競馬富クジ許可法案」を握り潰してしまつた、賛否五分五分の形勢であつたところへ教會關係や禁酒關係の有力者であるサー・ジョージ・フオスターが既報の如く反對の巨彈を投じた爲め形勢急轉の形となり、同案六ケ月持越しの動議が出て

投票 の結果三十四對廿二で動議が承認された爲め同案は二度と今議會に顔を出さぬことゝなり事實に於て握り潰されて了つた

も一つの「古兵協會の團體に競馬富クジを許可する法案」の方は生きてゐることになつてゐるがこれも今議會で通過するかは甚怪しいものとなつてゐる、昨日上院は七月二日迄休會することになつたらしい

領政府豫算

下院を通過す

オタワ領政府下院の豫算案は討論二週間除に亘つてゐたが自由黨の正案も農民黨の修正案も否決され昨日の議會で票決の結果百二票對七十二票で原案が通過した、豫算案の新稅案は金持ちと割合に保護し其の日暮しの懐を狙つたものだと批難されてゐたやうだ

シーエヌ鐵道會社 九百万弗の大ホテル

贅澤すぎるとの批難

オタワの議會に起る

五年ばかりで漸く形だけは出來上つた晩香坡のシー・エヌ・ホテルは其の總費用が實に九百萬弗――今頃になつて餘りに贅澤過ぎるとオタワ議會で批難され出した、シーエヌ總裁が發表したのに依ると「九百萬弗のうち今日迄に使つた費用は僅か三百萬弗（土地代だけが八十萬弗）でまだ手許に六百萬弗の金を保留してる」そこで尚故此んな大仕掛なホテルを建てねばならなかつたかと云ふ點について技師長は

「最初前政府時代にシー・エヌは晩香坡と東洋航路開始だの、部屋三百の新ホテル建設だの、フォルスクリーキ開發だのとトラも大きなカンツラクトを結んだが實行困難な點があつたのでシー・エヌは一切のカンツラクトを破棄し其の代りに部屋六百の大ホテルを建てる事にした、兩契約に依つてシー・エヌは一千五百萬弗の金を使はずに濟んだ」

右の結果として現はれたのが現在のホテルだといふ、そしてホテルヴアンクーバーとの對抗や晩香坡の發展に伴ふ大ホテルの必要性を主張したわけであつた

木村師講演

ルパート便り

◇目下當市日本人聖公會留守居役の木村牧師はアングリカン教會ホールで開催中の北部ビーシー州聖公會婦人團定期年會に十日夕招待せられジェニン牧師司會の下に「日本に於ける今昔の宗教及び趨勢」その他について講演

◇フルトン街居住の熊本縣人木

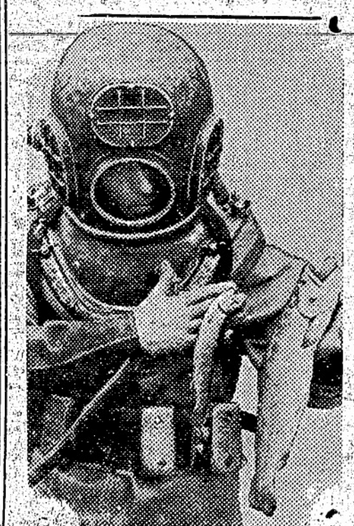

潜水服で水中トラウト捕り――加州アズーサの珍光景――といつても普通のトラウトを捕るのではない――同地に仲間を食べて了ふ大きなトラウトが繁殖して天狗連の釣鉤を荒して困るので潜水夫を頼んで退治して居る譯――潜水夫の持つてる大きい方が悪い奴で小さい方が普通のトラウト

本派佛教會便り

◇明廿日夕七時よりカドバ會館に於て佛教婦人會の例會を催す

◇明日午後七時半よりフエヤビウ佛教會に於て多田開教使の「眞實なる御親」に就て說教あり

三浦關造氏講演

明夕七時半より三浦關造氏はスティヴストン漁團ホール、廿一日午後二時半よりは新西院佛教會、同日七時半よりはカドバ會館にて講演す

◇當會社の英斷◇

一、大多數の會社は日本人の滿期年齢制限を六十五歳としてありますが當會社は今回之を八十歳に延長しました
一、六十歳の人でも二十年保險に加入が出來ます
一、終身保險共に至極低廉の倍額支拂ひ、傷病掛金免除の特點を附けます

日本最古の外國生命保險
日本各都市に代理店あります
晩香坡市メーン街一八七
加奈陀日本人部代理 信夫三郎 主任 信夫事務所 後藤均平
電話ダグ二八三

マニュファクチャラース生命保險

MANUFACTURERS LIFE

◇◇◇

東京特電

高松宮兩殿下が饗宴を催さる

御歸朝の御披露に外國の使臣や高官を召されて

高松宮兩殿下には本日午時半、三時の二回に分ち赤坂離宮で御歸朝御披露の宴を催された、午時半の午餐會に召された人々は英國代理大使スノー參事官、スペインのカルベメス公使外御外遊の際御立寄りになつた國々の大公使夫妻で高松宮殿下は海軍通信學校の制服を御着用で午前十一時御帰朝を御出門遊ばされ一旦赤坂に御成り兩殿下の天機恭伺後、離宮（御成り遊ばされた、三時からのレセプションには宮内、外務、海軍省の御外遊關係官七十名を召された、明日も三時からレセプションがあり右同様に三宮關係の賜宮を召される

ビーシー州政府失業者を登録

救濟の方針が定まる

キャンプも建てる計畫

ビー・シー州政府の失業者救濟方針は左の如し

（一）州内失業者救濟を行ひ外來者を名分けする

（二）割合に安政金を支拂ひキャンプ住びさせ食糧も政府が出す

（三）浮浪者は多分昨冬の日給四弗より安くする、獨身者は妻帶者の半額を支給する

（四）外來失業者の救濟費は個政府に負擔させたい

（五）市内失業者の爲め特別に救濟キャンプ設立

（六）獨身失業者のキャンプは市年キャンプと別に立てる

（七）浮浪者は出來るだけ彼等の家庭の近くにキャンプを立てゝやる

（八）州政府の救濟用路建設工事は既報の通りで個政府の補助を期待してゐる

領政府も奮發

（ユドモントン十九日）失業救濟費の三分ノ一を負擔してゐた領政府は浮動失業者救濟費だけは特別に半額を受持つと勞働大臣ロバートソンは本日聲明した

西部加奈陀失業會議

今月中開催か

失業問題に關する西部加奈陀會議はウィニペッグ市長がマニトバ、サスカチエワン、アルバタ平原三州の州及び市町村聯合組織を着手せんとしてゐるので其の結果を待つて多分今月中に開催されんとチーター市長は語つた、但し領勞働相が平原三州當路と會見してからでないと決定的でないらしい

晩香坡からメキシコ迄

八時間で飛ぶ

晩香坡のシー島飛行場を昨日の朝八時廿五分出發した米國飛行家ジエムス・ホール君は太平洋沿岸を一直線に飛んで昨日午後八時十三分にメキシコのアグア・クリエントに安着、千三百餘哩を七時間と四十八分で飛んで新記録を作つた即ち一時間百九十哩位の平均で飛んだことになる、是れまでのレコードは九時間と廿五分であつた

昨日は日本人問題

ボーエン島の學生會議

昨日ボーエン島にかける太平洋學生會議は日本人問題に關する會議で今迄とは異つた出席者百名が一組となり午前十一時より清水牧師が「日本人第二世の問題」に就て約一時間に亘つて講演をなし終つて探偵志願の美人――ブリシラ・ヒギンボーサム嬢――シカゴ社交界の花形なのだが目下ノースウエスタン大學の探偵科へ通つてセッセと探偵術の勉強をしてゐる

支那人街のバクチ

大目に見てやる提案

ビクトリヤに現はる

警察委員會で協議中

ビクトリヤでは支那人街のバクチを大目に見てやる案を警察委員會で協議中である、過去二十年間に亘つて一攫千金の時をきめて警官が襲つて來た南京バクチ場ではあつたが

「今後は鑑札を受けてゐる三軒の支那人倶樂部に限り公開を許し、支那人と云へども白人並に取扱つてやり度い」

といふのが警察委員マクガビンの提案であるが、例の夫の代理として座つてゐる女警察委員ノース夫人の賛否何れかに依つて同案は生きもし、殺されもする狀態にある

よりエール大學教授ミラー氏「宗教の仕事」と題して講演し本日午後は經濟問題に就て討議、夜は昨夜同會議に出席した支那の顧子仁博士の講演がある

傷害事件公判

西岡に判決

去る五月三十一日の夕方バウエル街三百番臺の裏通りで口論から廣島縣人井上宅一氏を刺した西岡貞三の裁判は水曜日當地繫察で開廷され昨日判決があつたが事件以來昨日までの拘留期間の禁錮で直ちに放免となつた、井上氏は法廷で喧嘩はコチラから賣つたので西岡は防禦に出たに過ぎぬと證言して裁判却下方を願出たが裁判は豫定通り進行されたのであつた

沖野、鷲山兩氏の講演

明日二ケ所で

滯晩中の沖野岩三郎氏は明廿日午後四時より体育館に於て兒童の爲に童話の講演を爲し午後八時より沖野、鷲山兩氏の講演會がカドバ墓公會に於て開催される

田頭商店で盜難の金庫

溝の中で發見

昨日早朝東カドバ街五〇四煙草卸商田頭商店を襲つて煙草類千弗近くを持ち逃げした曲者等は未だ判明しないが金庫内の手提金庫は何處かへ持ち出されてゐた所昨夕になつてカドバ街とヒートレー角の溝の中へ破壞して投込んでゐるのを學校歸りの日本人の子供が見つけ中に入れてあつた證書類を弄んでゐるのを附近のミセス田口が發見した、手提金庫内には保險證書、地權證、歸化證等二十枚位入れてあつたもので旅券だけは戻つて來たが殘る證書類は何らなつたか判らない、心當りの人は知らせて欲しいと

アスレチック球場で夜間の野球戰

愈々七月三日に開始

昨夕はウエルス軍勝つ

◇既報の如く當市アスレチック競技場では太平洋岸のコースト・リーグ夜間野球戰に倣つて當市シニヤ・リーグの夜間の野球試合を行ふ爲め電燈を設備中であつたが愈〻完成に近づき來月三日（金）夜より當市で最初の夜間試合が凉みから見られる筈であるが照明は高さ五十五呎の電柱五十四本を球場の周圍に立て千五百燭光の電燈を百八個取りつけて場内を隈なく照らすのである

◇昨夕アスレチック競技場では晩香坡アスレチック軍がビーシー電話を七對零で擊破した

晩香坡　○三〇〇二二〇―七
電話　○〇〇〇〇〇〇―〇

◇昨夕バウエル運動場では久しぶりにターミナル戰が行はれたが黒馬ウエルスが大物ホワイトを向ふに廻して善戰し九對一で破るの番狂はせを演じた

ウ軍　二〇二一〇〇三―九
ホ軍　〇〇〇〇一〇〇―一

◇是れでターミナル・リーグの成績表は左の如く首位のホワイトが二位に落ちた

	勝	負	率
ショア	八	五	・六一五
ホワイト	七	五	・五八三
朝日	五	七	・四一七
ウエルス	五	八	・三八五

◇今夕アスレチック競技場では六時半よりアローと消防が戰ひ新西院クインス・パークではフレザー・カフエとビーシー電話が六時より對戰する

第二世問題

父兄會は明日

第二世問題父兄會例會を明日午後八時から体育館バーラーに於て開催「第二世と環境問題」につき意見を交換する

◉學友會ピクニック　來る廿一日ボーエン島にて行ふ晩香坡共立語學校學友會ピクニックに參加の人は午前九時迄に語學校前に集り雨天の際は校内にて茶話會を行ふ尚切符は午前十時の船のみ有効で希望者は今日中に求められたしと

◉父兄懇談會　晩香坡日本共立語學校の春季父兄懇談會は既報の通り今晩正七時より同校で開催されるが實地授業參觀後ホールに於て滯晩中の三浦關道氏講話もある筈

◉佛青例會　本派佛教青年會は來る廿一日午後七時半より事務所に於て例會を催す、會員は漏れなく參集されたしと

◉賀川豊彦氏　來晩は七月廿五日の豫定であるが同氏は當市に一日のみ滯在すると

賣家　第三街六室家屋二軒グラ額三千二百弗支拂容易詳細は東ヘステングス街二四五　G. F. Jacobs

賣家　最も利益あるシルバーフオクス養狐場時節柄一對二百弗　Gibson R R No. 1 Milner, B.C.

白人の遺産を貰つた日本人が五人

一人は二万弗、四人は五万弗

親切を盡した報ひ

（桑港通信）市内第五街にペリーアパートメントを經營してゐるドール夫人が數日前に死去したこの夫人は醫師ドール氏の未亡人で、良人死後は病身の上に生活も餘り豊でなかつた所から近ポートラでホテルを營んでゐた秋山歴美氏が三年程前からドール夫人の一切を世話して來たのであつた、秋山氏は嘗てポートラで米夫人と結婚し、日白結婚には珍らしい程圓滿な家庭を作つて居つた人であるが、數年前妻女に死別してからは獨身生活を守つて今日に至つたのである所が死んだ妻女の實姉ベルビユー夫人といふのがいたく秋山氏に同情し、日頃口癖のやうに自身の死後財産は全部秋山氏に與へると口走つてゐたさうだがこの夫人も三年前にポートラで死亡した

◇

ベルビユー夫人の死後遺産はどんな風に片付けられたか知る由もなかつたが、斯くして三年の月日は流れ去つた、ところが今度秋山氏の寄寓してゐた所のドール夫人が死んだ事から、同人の遺物を官憲が取調べた所死んだドール夫人の遺言書ともにベルビユー夫人の遺言書がオークランド第一銀行のボックスに保管されてゐることが判明したので秋山氏は兩角事務所に依頼して前記遺言書を兩角氏立會の上で檢査した所三年前ベルビユー夫人が口外した通り同夫人の全財産は秋山に與ふる旨記載してゐる

◇

目錄としてはポートラにある二ケ所の家屋敷、イタリー銀行株券、數個のダイヤモンド、家財道具、其他現金といつた有樣でこの價格はどんなに安く見積つても一萬數千弗あつたといふこれで三年越しの謎は愈〻解けた次第であるが、秋山氏は早速兩角事務所を經て法廷に遺言檢認手續を申請する事にしたと

◇

も一人――加州セルマ在留福井縣人大友音吉氏の息子息女が白人地主から六十エーカーの葡萄園を遺贈された美しい物語が英字紙に特筆報道された――大友氏の子供四人といふのはアイダイーセル、ジョン、ギットでハーストック氏所有の前記六十エーカーの葡萄園で生れ同氏が老齢と病弱のため身動きも自由ならず、しかも妻子もなく淋しき暮しをしてゐたのを父母とともに慰めいたはつてゐたので老人は平素大友一家族の厚い友情に感銘し七十一歳で過般死亡の前に遺言をして五萬弗と評價さる右の葡萄園を贈與したものとのことである

辯護士　エーエッチ、ヤング（日本語を話します）事務所　東（ステングス街一九三ドウンシ建物四〇一―四〇二）電話シーモア一六二七

佐五兵衛　實兄　於て昨夜急死致候間病院に段生前厚知諸君に謹告仕候也　追而葬儀日取は紙上にて御座候間御發表可仕候　決定次第上に　六月十七日　實親族　弟　青木清太郎　外　青木清一郎　他友人　喜八郎　同

INTERMOUNTAIN BUILDING & LOAN ASSOCIATION OF CANADA
Stock Exchange Bldg.　Vancouver, B. C.
七分　利子保證
一ケ月の貯蓄預金額は三弗五十仙以上向程にてもお預り致します
ビーシー州貯蓄及金融組合法規の下に組織す
毎年二回預金額に對しては
七分の複利を保證致します

賣家　新築最新式十六街及ユードル街角十二街マクドナ安價西（スチングス）リツクスミリナリ照會

ルームス賣物　（卅二室）　▲八室ルーム　▲十八室同　▲四十八室同　▲プレス屋好位置　▲床屋賣物あり　▲此外種々商業のチャンスあり　▲輸出入商御來談下さい　（價格五百弗　千三百弗　同主人歸國に付安賣　歸國に付相當有　値段面倒のこと　帰國につき捨賣）

池田事務所　ドミニオン建築内一二〇四　電話シーモア六六七〇　自宅ハイ九七三アール

オクスリは高原商會　晩市メインとバウエル街角　電話ドグラス五五五四

内田醫院　ドクトル　内田又三郎　バウエル街角　事務所東ヘスチングス街一九三　電話シーモア三九〇五　自宅ハイランド三九四四アール

下高原醫院　ドクトル　下高原幸藏　バウエル街メーン街角　事務所フエヤビユー西第十街三四四　電話事務所ダグラス五五五五　同自宅ペビユー二四〇六　不在中は高原商會へ

日本人公認醫　奥村事務所　晩市バウエル街三三三　電話ダグ五五四六　ハイ三〇六三アール

▲ルーミングの賣ひ時況は永久的でない　▲不況　同　室　四十四　同　四十八　同　四十二　同　六十八　同　六十六　同　三十八　同　三〇五　同　二八〇　同　二千五百弗　同　一千三百弗　同　六百弗　同　四百弗　以上有益無類　三千五百弗　二千五百弗　百弗　フルーツグロサリー店　市中　同　市外　其他

プレス屋ドレスメーキング店中にも住宅の捨賣澤山あり　晩市バウエル街三三三　奥村事務所　電話ダグ五五四六　ハイ三〇六三アール

名畑タキシー　電話ハイ七六五　名畑、北村、

電話ダグラス二八二八　ミカドタキシー

パウエルタキシー　電話ドグ二六一　ゴーア街二二四　橋本、森、辻

でんわドグラス八三六　高田タキシー

電話ダグラス九五　ヤマタキシー　ゴーア街二〇五

パウエルタキシー　ミヤタ三七三〇

煙草、キャンデ、果物凉水其他珍品荷物の御用は若松へ　バウエル街三四一　若松商店　若松運送舍　電話ツリニテー四三三〇

バウエル街三九七　高田洋服店　電話シーモア三八四三

安全で有利な買物　○住宅捨賣　三室　チキン小屋付二ロット、パナビー價格七百弗　ストアー建市内目貫の處　賃月收六十五弗　價格二千五百弗　拂込相談　○ルーミング室五十リース安全　現金三千五百弗　室數二十四　新式　現金二千弗　○ルーツ店　電車止最上場所賣上約七十弗餘　價格三千五百弗其他千六百弗　八百弗等絶好のチャンス有ます　バウエル街二六一　濱垣一事務所　電話ドグ一五五五　イワ

すし店　有利なる店低廉　本社營業部照會

大工職　並に家屋建築修繕家具製作ポート修繕請負　機械の据付等時節柄大勉強にて御用命に應じます　晩市カドバ街三七七　宮坂、淺江　電話シーモア五六三アール

日枝丸　六月廿二日　七月九日　七月十二日　七月二十日　七月二十八日　ゼフアリン　六月三十日　七月五日　七月二十日　カナダ　七月八日　七月十八日　▲ナルワック行　前八二五。後一二五。五二五。▲シアトル行　後一〇〇。後二〇〇。後三〇〇。後四〇〇。後五〇〇。六、五〇〇。七、五〇〇。以後前同　▲ナイアガラ行（毎日）前一〇、〇〇。後一〇〇。後二〇〇。後三〇〇。後四〇〇。後五〇〇。▲スキナ行　後六〇〇（火ユニオン）　▲シドニー行　後二〇〇毎月一日、十日、廿一日　▲オーシャンフオールス行　後八時（月木CN）後二〇〇（水C.P.）　▲シアトル行　後一〇〇。後二〇〇。後三〇〇。後四〇〇。後五〇〇。▲ジーエス汽車（シアトル行）　發前八三〇。後五三〇。精前一〇、一〇、一五　ルーパーブ　パスニップ　カリフラワー　一、五〇　三五　クーニングマッシルーム　八〇　▲今明日の天氣豫報（昨日六四度）　一、五〇　三五　四

新小説

罌粟はなぜ紅い

(55)

宇野千代

花ひらかず (三)

「どうぞ、先生！　お助け下さいまし。あのとき、あのとき私へおかけ下さいました御慈悲を、どうぞ、あの娘におかけなすつて下さいまし。先生！　お願ひでございます。伊之助の一生のお願ひでございます。私の、おしう、おしうへのせめてもの供養でございます。あのときの御親切を、どうぞいま、いま、あの娘におかけなすつて下さいまし。」

「伊之さん！」

三田村氏はこの取乱した伊之助の有様に全く溺れて了ひさうなわが心を呼び戻すやうな調子で静かに述つた。「まア、ちよつと落付きなさい。僕はまだ、その娘さん、その娘さんについて、あんたから何にも聞いては居ないでな、如何して、その娘さんがあの家に来てゐたのだな？　さア、少うし落ついて、よく分るやうに話しなさい。」

「はい、——」

伊之助は顔を上げて、手にしてゐた古布で涙を押しぬぐつた。けれども、まだその刑は小刻みにふるふると慄へてゐた。

「手を組さうにも、如何にも、あんたはまるで、僕には話をしてゐないのだがな、——如何して、その娘さんが、あの人の娘だといふことが分つたのだな？」

「はい、」

三田村氏の静かな音調は伊之助に希望を与へた。その泣き濡れた眼に限りない信頼の色を見せて、

「やつと一昨日、それははつきり分りましたのでございます。私はもう長い間おしうのことなどは思ひ出しも致しませんで、夢さへ見ないで暮らしておりましたのでございます。それが、ふいに、ふいにあの家であの娘を見ましてから、私は、もうそれは昔のままそつくり昔のまま、おしうのことを忘れないでゐる自分に氣がつきましたのでございます。あの娘はそつくり、おしうでございました。さう思つたのは、私の心の迷ひだとばかり思つてをりましたのに、一昨日、お調べがございまして、あの娘の名前を、娘の口から知りましたのでございます。」

＊　＊　＊

「うむ、」

三田村氏はその心中の動揺を酒み取らうとするもののやうに、じつと伊之助の有様を見詰めながら、熱心にさまを聞した。伊之助はまるで憑かれた人のやうであつた。その落窪んだ眼は十五年前の夢を追ふものやうに、らんらんと輝き、痩せた頬には生々と元禄の血が上つてゐた。

「どうぞお察しなすつて下さいまし。——私は、おしうが、おしうがまだ生きてをりますやうな氣がして、何だか恐ろしいのでございます。おしうが恐ろしいのではございませぬ。あの長い間、私が一心不乱になつて忘れようとしてゐましたことが、まるで、わざとのやうに、いまになつてこんな、こんなところであの娘に逢ひましたのでございます。何だか、何だか、——」

伊之助は、何か恐ろしいものを見詰めるやうな眼をして、「おしうが、どこからか私を見てをりますやうな氣がして、」

「伊之さん、」

三田村氏は優しく呼びかけた。

「——？」

伊之助は顔を上げた。「お薬はそんな風な意味で申上げたのではございませぬ、私はおしうがおしうが、恐ろしいのではございませぬ。私は、私は、——」

われとわが心をさぐるように、「自分の、自分の心が恐ろしいのでございます。いまでも私は、どこかにおしうがおしうが、生きてをりましたならば、どんな、どんなことでも致します。先生！　どうぞおわらひなすつて下さいまし。——私は、おしうの、おしうの……」

三田村氏の面上には深い憐憫の色が浮んだ。不意に、伊之助は両手で顔をおほうた。と、お、お、と獣の叫るような聲を立てゝ泣き出した。「おしうの奴隷でございます。私の一生は、おしうから離れることの出来ないものでございます。先刻私は、おしうへの供養のために、私の罪の償ひの爲めに、あの娘を助けて遣りたいと申上げましたが、あれは、あれはみんな嘘でございます。嘘を申上げたのでございます。私は私の、——私の慾心の爲めに、こんなお願ひに上りましたのでございます。先生。どうぞ、あの娘が私の手許から、離、離れませんやうに、どうぞ、どうぞお助けなすつて下さいまし。あの娘の罪が助かりますやうに、助けなすつて下さいまし。お慈悲でございます。私は、私は、——」

「——」

この伊之助の恐ろしい告白は、三田村氏の心を根こそぎにゆるがしたのであつた。

＊　＊　＊

一瞬間、三田村氏は呆然として腕を拱いたまゝであつた。この朴訥な老人の心のどこに、そのやうに恐ろしい人間の妄執がひそみ隠れてゐるものか、驚きおのゝかずにはゐられないのであつた。その驚きはけれども、忽ち次の瞬間から見れば、——

伊之助は顔を上げた。「お薬はそんな風な意味で申上げたのではございませぬ、私はおしうがおしうが、恐ろしいのではございませぬ。私は、私は、——」

われとわが心をさぐるように、「自分の、自分の心が恐ろしいのでございます。いまでも私は、どこかにおしうがおしうが、生きてをりましたならば、どんな、どんなことでも致します。先生！　どうぞおわらひなすつて下さいまし。——私は、おしうの、おしうの……」

三田村氏の面上には深い憐憫の色が浮んだ。不意に、伊之助は両手で顔をおほうた。と、お、お、と獣の叫るような聲を立てゝ泣き出した。「おしうの奴隷でございます。私の一生は、おしうから離れることの出来ないものでございます。先刻私は、おしうへの供養のために、私の罪の償ひの爲めに、あの娘を助けて遣りたいと申上げましたが、あれは、あれはみんな嘘でございます。嘘を申上げたのでございます。私は私の、——私の慾心の爲めに、こんなお願ひに上りましたのでございます。先生。どうぞ、あの娘が私の手許から、離、離れませんやうに、どうぞ、どうぞお助けなすつて下さいまし。あの娘の罪が助かりますやうに、助けなすつて下さいまし。お慈悲でございます。私は、私は、——」

「——」

この伊之助の恐ろしい告白は、三田村氏の心を根こそぎにゆるがしたのであつた。

＊　＊　＊

一瞬間、三田村氏は呆然として腕を拱いたまゝであつた。この朴訥な老人の心のどこに、そのやうに恐ろしい人間の妄執がひそみ隠れてゐるものか、驚きおのゝかずにはゐられないのであつた。その驚きはけれども、忽ち次の瞬間から見れば、——

深い憐憫の情と變つた。十五年前の惨劇の記憶が新に三田村氏の心に蘇へつた。すると三田村氏の夢にも知らう筈のない、あの「おしう」といふ女の怪しい姿が霧のように眼前に浮んで來るやうに思はれるのであつた。

この三田村氏の妄想はまた、そのまゝ伊之助の心にあつた。伊之助はまた熱にうかされたやうな調子で續けた。

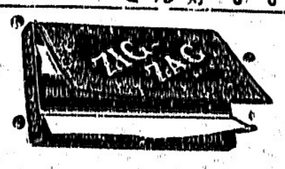

煙草は御自身で御巻きなさい

ずつと安くて氣持がよい

ヂツグ　ザツグ　シガレットペーパーは

自動的に一枚づゝ出來て　無駄がありません

百二十枚　僅か五仙

御問遊ひなく

ヂツグザツグと御注文あれ

▼御菓子　バウエル街三四五

鈴木菓子店

▲書籍雜誌　電話シ一七九三五

▲御祝用ケーキ

特に日本人向きのクーキ　おります

洋菓子類一切製造

市内は多少に拘らず配達します

バウエル街三四二

バウエルベーカリー

市田　一

電話ダグラス五五三一

自宅マーボール六〇七エル

御手輕御料理

晩市プレヤサンダー街三六二

電話ダグラス二三吉

野

ルーコ　キマ

薪炭

バウエル街一三五五

パウエル薪炭會社

電話ハイ三九二七

夜間ハイ一四四四四フール

▲諸種保險業

特に海上保險其他

漁船

支拂は最も迅速に致します

晩香坡市マリンビルヂング一〇〇六—一五

有限　デール商會

ステヴストン郵函四六〇

日本人代理　田中藤一

電話壹參

業項目

△海上保險　△日本人郵便代理

△日本行郵便代理

△郵便物代理

△雜貨販賣

△代理業

△通譯

△旅行案內

△郵便物代理

△日本人代理

△デール船會社

晩市バウエル街五五七六

電話ダグラス一八六七

自宅フェヤモント

井手事務所

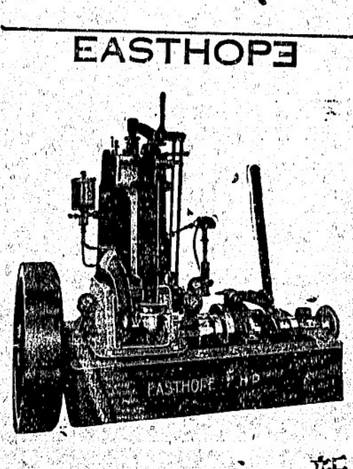

新に考案されたるシリンダーヘッド

値段も安くなりました御照會を願ます

イーストホープ兄弟商會

電話ドグ六四七

Easthope Bros Manufactur

アワー　オウン　ブランドは

市場最上のバターの印です

目下賣出中の四分の一斤包は經濟的で至極便利です

何れの日本人食料品店でも賣つて居ます

晩市レールウエー街三三五

セントラル　クリマリー

電話ダグラス五五〇四

MACDONALD'S

Fine Cut

の上最で料無に袋一草煙

付一パーペトツレガシ

を畫のドーカ

ZIG-ZAG

いさなめ集御

すで草煙の上最れか卷をはに方るトツレガシで身自御

279

世一年度型ビクター蓄音機付ラヂオ

三百九十七弗五十仙

三十年の長き歴史を有するビクターの熟練せるインヂニヤースによつて作られたる蓄音機付ラヂオ而もあなた方のリビングルームの中であなた方御自身の聲を「スナップショット」する事が出來るミシンであります

月拂もあなた方の御都合次第です

ビヤノ

ハインツマンステエーンウエイ

毎月十弗宛

中古ピヤノ

毎月五弗宛

晩市グランビル街六五七

西第四街二三五二

電話ペエビユー七八〇二

日本人代理　露木正夫

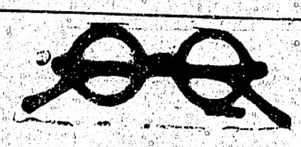

視力檢定

眼鏡調製

（ステングス街記念塔前ドミニオン建物内二〇二）

視力專門醫　ノツクス・ハンブリー

平山　滿

電話シーモア貳壹參〇

診察時間　午前九時より午後六時まで

トンーペンイラゴラ

く強力久耐るす對に等水雨沫飛風潮

持保面表さし美に常てしに易容滌洗

トンーペーパツコキツヤジンオニユ

品等特の知周者業船船

トイラ　シーリク

の面表の等トンーペ及シツニーバ

すで劑合調の適最にす落をれ汚

シツニーバーバス　ンリマ　キイダ

てしにシツニーバ用水防るな全完

品良優ぬせ色機に色白

切一品物金種諸及　用船船他其

〇參〇參イシ話電一〇一街ルエウバ

會商ヤリベドシエンドーゴ

GORDON & BELYEA LTD

101 Powell St.　Vancouver, B. C.

CROWN LIFE

クラウン生命獨特の一人保險

夫婦和樂の基　家庭安全の礎

◇我社は多大の機性を拂ひ特に日本人の爲に二人保險を取扱ひつゝあります

◇一つの保險で夫婦、親子共に保險が附く最善の得策です

◇二人保險、壮ケ年掛僅かに五六十弗です（特にクラウンスペシャスの保險料）

◇今や各方面にて非常なる歡迎稱讃を博しつゝあります

火災自動車保險も取扱ひます

（バーリン・ブラウウイン・シクラー保險）

市トンロト　社本

〇二八内物建スヤチーロ社支市晩

一〇一五スラグダ話電

理代總部人本日

耶一源田矢

ルーア九三六ウユビーペ宅自

フラツクス

ギルネツト

最上等のスコツトランド製

晩市ピーチー街五〇〇（ペランス建物）

クロフオードエンドスチユワート

ペーント、オイル、バーニツシ類は

ハウス、ボート用其他何の使用にも

バプコー製品を

全部取揃へて居ります

之等のペーントは美府プリツチユ・アメリカン・ペーント會社製品で全部保證附です

色のサンプルカードや値段をお尋ね下さい

ペーント卸小賣

晩市バウエル街九八（コロンビア街角）

電話シーモア一三八四

イー・マクミラン商會

E. McMILLAN & CO.　98 POWELL ST.

其他建築用金物類一切、電球

ファナース、洗濯機を販賣します

高等支那御料理

出前は迅速に致します

二百人以上の宴會場もあります

晩市バウエル街三一四

富士チャプスイ

支配人　村上幾太郎

電話シーモア五四〇〇

ツリニチー四八二三

Fuji Chop Suey

林弼臣醫生廣告

專門　挫骨打撲傷、斬傷、腫物、筋痛、るいれき、痔漏、火傷、外科、關節の痛み等は如何なる重症と雖も根治し猶接骨の技術に就ては既に日本人各位御熟知の事に候

東ペンダー街九二　電話シーモア三六二七

上圖の通り左股を挫折困難致し居りし處林醫士の治療を受け數週間にて完全に快癒し喜んでゐます

雨森林藏

息英三(六歳)儀運動場にて遊戯中自轉車に突當てられ左足三ケ所を挫折致し一時は非常に心配致したるも幸にもペンダー街九二に居住致し居る支那人醫士林弼臣氏を招きて治療を受けたる處普通ならば五ケ月餘も要する負傷なれども同醫士により僅に四週間にて歩行自由完全に接骨致されし事を深く感謝し居り候

バウエル街四五三　堀善商店主　堀善彌

私事馬使ひの折、トメト積する空箱を積んだ馬車上より落され右腕を折り全治四週間を要する負傷をなし直に晩市廣濟堂林博士の治療を受け二週間にて完全に接骨されし事を深く感謝仕居候、併せて同醫士の技術の優秀なるを皆様に紙上を以てお傳へし負傷の場合は速に同醫士の治療を受けられん事をお勧めします

バーノン市　千葉生

小生儀胸部をうち普通一ケ月も要するに林醫師の治療を受け四五日で回復しました就ては負傷の場合同醫師に治療を受けらる樣勧めます

在ナナイモ　中西三郎

小生儀十三尺の高さのオーフより落ち右手首の骨を折りしも林弼臣醫士にかゝり四週間にて殆ど元の通り全快致しました皆樣右樣の場合は此醫者にかゝられん事を御すすめします

ステヴストンインベリアルキヤナリー

濱本安吉(五十七才)

長崎　儀過日自動車にて大腿骨を折り林弼臣醫師の治療を受け男三し處約一ケ月にて完全に接骨され少しの故障を生せず茲に同醫師の技術の優秀を廣告し併せて感謝の意をめ申候

メーン街二三八　河合時計店

紫陽花組

大谷内越山作
大石哲路畫

【第卅四回】

不首尾

五兵衛のコメカミには見ろ〜！　幕末の漢な青筋が迫り出した。

「それから何うしたッてンだ」

吸次は煙管を上り乍ら

「亦ン坊にこせ〳〵犬ッころが、ポカ〳〵吸かくつて、とんだ宜い行次代りになつて、大きに助かつて居ます所へ、ヒタ〳〵と駆くから出る二人の足音、ア、我乍ら勇士は神の音に眼を覚ますとは是だなと感心しながら、そつと蓆を上げて見ると、御覧ンなれ、武士が二人、それから跡をつけやしてされて、私なども周先から怪ッかけに脇腹へ斬られたと思ひやしたが、斯うやつて生きてゐるし、他の者もみんな、やられた場所が、只胴で居るばかりなのは不思議にやありませんか、そうして見ると彼の坊主の言つた通り、お稲荷様のコンちやんかも知れませんネ」

是を聞くと五兵衛は腕組して

「ウーム」と深い感慨を洩らした

「さうか、大勢の敵に囲まれながら、一人も斬らずに、峯打ちを食はして追ッ掛つた……味な事をしやアがる、こいつア大物だなア、坊主の音生、ワッハッハと笑やアがつて、手前達ア、此の稲荷様の狐に化かされたのだとぬかしやアがつたのが、今になつて思ひ當つたのでありまさア」

「馬鹿野郎ッ」

「さんく〜しやべらせて馬鹿野郎は驚いた」

「それから何うした」

「此の坊主も道ッ附けろと、ぶつ取囲んで打つて掛ると、面倒な奴等だと、袂から出した卵の様な物を、路端の石へぶッつけると、ドカーンと喰いた其音と云ふものは……」と驚いに手真似や身振を交へて話して居る折柄、

「紫陽花組だア〜」

と月外を呼びながら、北の方へ駆けて行く大勢の足音、

「ソレッ」とばかり、五兵衛を初め一同が、先を争つて出て見たが今の大勢は何處へ、それたか影もなし——。

「うめいや、正の者だ」

「御冗談でせう、それから憐れッぽく持ち掛けますと、渡されたのは、例の厚紙に包んだ金、してやつたりと、其金を武士へ投げつけると、狙ひたがはずハッシと眉間へ當つてからに、タラ〳〵と流れる血汐、無礼者ッと、扱る打ちに来た刀を、パッと外して、御用だッと千手で其奴の小手を殴ると、腕くもポロリと落した一刀……」

「うるせいや、駄つて聞いて居りやア宜い氣になんアがつて、仙公手前代つて話せ」

「ハェ、スルト方々へ隠れて居たみんなも撃を揃へて、御用だッ、御用だッと打つて掛ると、イヤその二人の強い事、片ッ端から薙倒す手もとは御面倒様乍ら……」

「御冗談でせう、正の者だ」

仙公手前の話まともらしい、そして彼の坊主ア何のこッた」

「ソテアそれからです、一同は死物狂ひになつて追ッ駆け追ひ詰めと云ふと圖が宜いが、實は二人の武士に、茲迄お出で甘酒進上を食ひながら、三國の近所まで來ると、天から降つたか、地から湧いたか、突然くはかりの大坊主が、スックと其處に現れたから、御用の邪魔をすると爲にならねゑぞと叱り附けやすと、その坊主が、御用とは何だ、酒屋の御用か、豆腐屋の御用かと言ひやした」

「ウーム、酒落くせゑ事を言アがる……此奴も山者だな」

「山者ですとも、大山者で、今茲へ扱ら身を下げた武士が二人來たらう、それを出せと言ひやすと、坊主の音生、ワッハッハと笑やアがつて、手前達ア、此の稲荷様の狐に化かされたのだとぬかしやアがつたのが、今になつて思ひ當つたのでありまさア」

「馬鹿野郎ッ」

「さんく〜しやべらせて馬鹿野郎は驚いた」

「それから何うした」

「此の坊主も道ッ附けろと、ぶつ取囲んで打つて掛ると、面倒な奴等だと、袂から出した卵の様な物を、路端の石へぶッつけると、ドカーンと喰いた其音と云ふものは……」と驚いに手真似や身振を交へて話して居る折柄、

「紫陽花組だア〜」

と月外を呼びながら、北の方へ駆けて行く大勢の足音、

「ソレッ」とばかり、五兵衛を初め一同が、先を争つて出て見たが今の大勢は何處へ、それたか影もなし——。

「ソレッ」と、駆も云はず一同は一目散矢走り——。

都々逸

月にうつるは、見と云ふが、私にやあなたに、見られて泣く

△

もしそれが、ほんとだつたら、嬉しいけれど、どうせ浮名で、終る恋

△

あんな馬鹿でも、居ないならせめて、客引にまた出る、愚痴一つ

△

いやな夢、つゞくこの頃、たゞ寝不足の、五臓の疲れで、あれば よい

薬の調合
公認 パウエル街三九九
パウエル藥店
電話シー七五〇二
ショウと過爾の共同の藥店
Powell Drug Co.
399 Powell St., Vancouver, B. C.

兎や角と議論は止めよ
△紳士の○病には　トリート　二弗三弗
△頑固な水虫には　ポンホリン　六十仙一弗
△御婦人の通○劑には　ドクターハンタースピル五弗
寫眞機及フィルム　各種
現像燒付　迅速鮮明且撃堂の特點を御利用下さい
晩香坂市パウエル街二四九
誠心堂
電話シーモア四八八四
249 Powell St. Vancouver.

石炭販賣
パウエル街二四九　電話シー四八四自宅ハイ一〇三三
誠心堂内
伊吹運送社

新古ミシンガンシ
△損金の實直、忠實と眞面目本位に勉め如何なる御相談にも應じますから何卒御注文下さい
△ミシンのッブルの時は無料で見て上げます
△會社の縫方講習も無料で紹介致します
シンガーミシン會社
日本人部直接代理店
東ヘスティングス街七八二
鶴田商會
鶴田收藏
電話ハイランド三五九

壁紙張り及びキャシマエン
御通知次第見積りに參ります
晩市東カドバ街二六一
小林
電話ダグ四六六九アール

裁縫教授
（ムスアッチング）
御仕立物承します
電話ハイランド四二二四
東カドバ街四一六
熊谷みつ子

ガスリン及タイヤー販賣
自動車修繕
ゴーア街カドバ街角
サーヴィスステーション
朝日グラーヂ

回最新式ラジオ發賣回
價格　八十九弗五十仙
こんな安い値段で
日本の放送が聞けます
ラジオなら志賀湊川商會より
ラヂオ專門の店です
必ず御滿足なさいます
日本人間唯一のラヂオ專門店
合資會社
志賀湊川商會
パウエル街五六八　電話ハイランド一一八九

荷物運搬は凡て確實
親切　勉强で　好評な
電話ハイ一五六六
運送社へ
パウエル街四五一

石炭
晩市ゴーア街一三〇
マキ
樂々亭の下
電話ダグラス二九一九
當山運送舍

和洋雜貨食料品
漁船金具一切
ポートエシントン野國二七
亀田商店
P.O. Box 27
Port Essington, B. C.

御旅館
夫婦者に適した瓦斯付ルームあります
アレキサンダー街五七八
井上旅館
電話ハイ三四九七エキス

こほまか
製造販賣

バウエル街
前川魚肉店
電話ドグ三八八六
住宅ドグ四七八七アール

義齒專門
經驗數年
本技術確實精巧
日本人歡迎
價額低廉
醫生
Dr. Louie Moune H ng
80 Pender St, E. Vancouver
雷夢熊

和洋食料品一切
並に運送業
東カドバ街六二七
渡邊商店
電話ハイ五三〇八アール

かまぼこ及細工物一切
ダンレビー街一〇七
板熊
電話シー四一六四

男物一切
晩市パウエル街二一八
日英商會
大木兵造
電話シー一六〇〇

新柄切地が澤山さるりさしたし〳〵と御注文して下さい
何時でもお間に合せます
値段格安品質優良
施行スタイルなら當店に限る
晩市ゴーア街二〇三
電話シー七九二七
井上洋服店

▲鮮魚、肉▲青物
▲かまぼこ其他
▲食料品一切
晩市パウエル街三一五
敷島魚肉店
電話ダグラス三〇九六

パウエル街二二九
千鳥
電話ドグ五五七八
緑田玉子

上等生鱗到着致しました
ゴーア街一三〇
樂々
電話ダグ二七〇六

おめし手輕料理
ゴーア街二一五ヤマタキシー南隣
○万
電話シー四三九八
パウエル街二六四

うどん、そばめし
丼物一切、御手輕料理
メーン街二〇六
彌生
電話ダグ五五六一

すし丼物一切
其ほか御料理お好みに應じます
パウエル街四四一
林家
電話ハイ一九九

パウエル街二五〇
鍋燒うどん、そば
どんぶり物一切
天狗
出前致します
電話シー三五三八

簡易食堂
毎朝七時より總て御手輕に
パウエル街三五〇
一富美
電話シー七五三九

おすし丼物一切、めし、田樂豆腐、仕出致します
パウエル街四二一
朝八時より
新喜樂
加藤熊藏
電話ハイランド三七八

簡易洋食の
御用命に應じます
パウエル街三六一
祇園カフエー
電話ドグ四七八七エール
百合子

江間式心身鍛錬法
ポンレントゲンテル療法
ヴァイブレーター振動療法
晩市パウエル街三九六
午前九時より午後十時迄
電話ダグラス四六二五ワイ
江間式事務所

信夫屋旅館
室内清潔と食料低廉とを誇とし且丁寧に取扱ひ申すべく候
パウエル街二三四
佐久間太重
電話ドグラス四四五六アール

藝術寫眞撮影
晩市パウエル街三七九
藤原寫眞館
電話シーモア八七六四

高等
南京料理
日本人諸君の御來店を歡迎仕候
パウエル街二五二
新北京樓
電話シーモア五七七四
電話シーモア三五一七

鮮魚肉類
野菜カマボコ造製
食料品一切
晩市パウエル街二五三
ビーシー魚店
電話ダグ二七八八

新古買賣及金物類
東カドバ街一五七
森山家具店
電話シー三七七二
自宅ハイ五八七エール

南京御料理
午前十時より午前四時まで開店します
出前は迅速
多少に拘らず何時でもお届けいたします
晩市パウエル街三一八
日光酒樓
電話變更　シーモア五五一七

●C.P.R.
日本郵船
大阪商船
日本行船切符
C.P. Express Moneyorder
販賣代理店
横濱正金銀行預金取扱
送金無手數料
和洋食料　雜貨精米
新西院市
西口商店
電話壹壹六一—一八八五
自宅九〇九エキス

●鶴龜印白味噌
飛切特等
晩市パウエル街三三七
特約一手販賣
蛭崎商店
電話ドグラス九九一

御旅館
野一色放射蒸氣電氣治療器米加一手販賣所
美府フィスガード街八二〇郵編一三〇三
電話ガーデン六壹壹參
電氣治療所
石田旅館
石田元藏
820 Fisguard St.
Victoria, B. C.

貴金屬寶石類並修繕
新西院市第八街三九
中村時計店
電話二四一九　店主　中村勝次郎

美食家各位はたしかに滿足さるゝ
南京御料理
出し
晩香坂市パウエル街三五八
東京酒樓
▲材料精選▲應接上品▲新たに修繕▲創業十ケ年以上最近一流の料理人支那より來晩致しました事を御披露申上げます私の店は他の支那料理店とは何等の關係なき事を御得意さまに驚んでお斷り申上げます
電話ダーグラス八四七　シー五〇九

水むし治療劑
ポンホリン＝POMPHOLIN
「水むし」は最も頑强な皮膚疾患で指間を侵し敗年間苦しむ人があります、又一部の人には根治しないものと考へられてゐる程其の治療に困難を感じてゐるものであります
ポンホリンは殊に「水むし」治療を目的に作られたもので殺菌作用頗く僅に敗回の塗布で足ります、衣類を汚染しない特長があります
＋　＋　＋
紅蔘錠は人蔘研究の權威者京城大學教授醫學博士杉原德行氏の創案により朝鮮總督府專賣局に於て新に發賣せるものなり
効能
病中病後の衰弱、貧血、産後の衰弱、婦人病、虚弱体質、過度の疲勞、糖尿病等
朝鮮總督府發賣
紅蔘錠
ビクター會社日本人間唯一特約店
HIS MASTER'S VOICE
クスリ化粧品
バウエル街三〇一
大正堂
電話ダグラス五五

支那服モガの白蓮夫人歸る

もう日本服は着ない……と すつかり南京禮讃

いにしへの月使が見たる月のかげ今南京の空にてるかな 白蓮

支那各地を巡遊してゐた白蓮夫人東上したが、白蓮夫人は戴夫人から鋏を入れてもらつた斷髮に茶色の花やかな支那服を纏ひ二十歳頃くらゐに見ゆるほど若くなつてすつかりモダンになり澤ましさらく〜と歌を聽め乍ら支那旅行の雜感を語る——

「私が斷髮したのは別に意味のあることではありません、南京政府の要人たちの夫人は皆夫人を除いて悉く斷髮してゐるし戴夫人仇夫人がせひ切れ〜と勧めるしそうも日本髮ではうるさいから切つてしまつたわけで切つてからは長々しい黑髮に愛着も感じないし、かへつてすが〜しい氣がします、最初日本服で國民會議を傍聽するところであつたが大きな帶を拵つてはをかしいからといふので戴夫人のお下りを着て見たがダブダブで始末にいけないので小さくして着用したが支那服は日本服の半分の服地で出來上り、極めて簡單で上品だから髮も服もすつかり經濟的なものに改めた次第で支那服をドッサリ買ひ込んで來ました、東京に歸つても今後支那服で一生押し通す考へです、南京には四週間滯在したので蔣夫人初め大官達の夫人方とすつかりお友達になりました、最も愉快に思つたのは日本に

留學 した支那人の妻になつてゐる日本婦人が南京に百名ばかりあつて夫君は南京政府の中樞部となつてゐるもの多くこれ等の日本婦人が私の歡迎會を催してくれたことです、支那留學生は兩親から日本婦人を妻にすることに反對したが聖子の様を切つても戀愛に生きるといふ眞劍さでかうした反對を一蹴したばかりでした、之等の婦人たちはかりでした、之等の婦人から聞くと子供達が小學校でよく打倒帝國主義を

教育 されそれがやがては日本打倒といふ意味となるからこんな小さな子供にそんなことを教へないでもいゝぢやないかと時々學校にでなり込んでゐるさうです支那婦人界は政治的にも思想的にも解放されてまことにうらやましいが近年藝術、思想方面に著しい進歩を見せてゐる、國民會議で婦人代表が蓄妾廢止について氣焰を吐いたのは痛快でした」

◆尖端スポーツ

◇……「跳躍纛」

慶ケ浦海軍航空隊松永副長はかねてから飛行家に適した航空新スポーツであるジャンピング・バルン(跳躍纛)を製作してゐたが直徑三メートル內外の小氣球によるジャンピング・バルンを作り、これを身体にむすびつけて跳躍し空中二、三十メートルの高さに飛び上り、五十メートル乃至百メートルの距離を飛ぶことが出來るといふ三十一年型のスポーツを前驅員に奏動するため六月五日午前九時から同隊飛行船隊附近で實驗を行つたが好成績をおさめた

は未だ海軍省介氏とともに四十日ぶりで六月五日正午門司入港の郵船三笠丸で歸朝、同夕刻門司海路

夏の婦人新裝

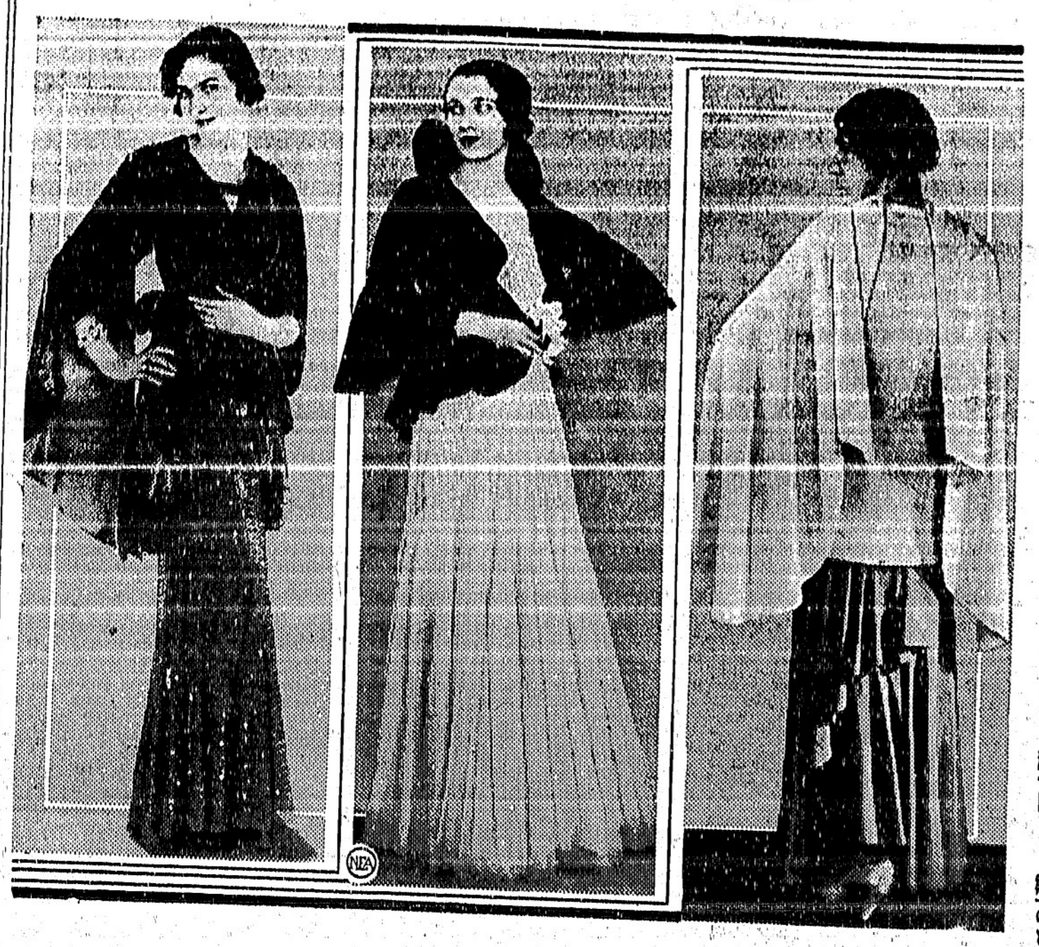

村の時計代りになる珍らしい地鷄

岩手縣の山奥で發見 日に三回正確に報時

歐洲文明の侵入で鷄なども、最近ではレグホン、ミノルカと云つた洋風ものばかりになり日本古來の地鷄といふものが全く影を沒してしまつたが今回偶然岩手縣の山の奥の九戸郡江刈村で珍らしい純粹な日本の地鷄が發見された、小野寺老人といふ七十二歳になる老人が、子供の頃から蹴十回となくをかへしては飼つてゐたといふ

苦心 のもので、小野寺老も「これ位珍らしい歴史をもつた地鷄は日本にない」と誇つてゐるが、右の地鷄は地鷄の標準として羽色褐色で骨格が逞しく体型等は殆んど完全なもので、大きさはチャボより少し大きい「胸毛の赤いのと耳毛が白いのが缺點といへば缺點な位だ」と岩手縣農務課の渡邊技師も云つてゐる、この地鷄が一般の洋鷄と違ふのは素晴らしい元氣で時を違へずに正午、朝、夕に必ず時を告ぐことで、今でも同村の部落ではこの地鷄が時計代用になつてゐるといふ嘘のやうな本當の話

食料 は同地方は米が少く現在でも稗が常食なだけに稗しか食べず、縣へ持參して米をやつたが歡散らしてしまつた、產卵は一產卵期に入個位であるから多產鷄奬勵時代には向かぬが、その代り闘爭性は猛烈で、一丈位の塀はヒヨイ〜と飛び越し、他の鷄などは一蹴りで征服させる偉力をもつてゐる、岩手縣では天然記念物として保存し、帝都の養鷄家にも紹介すると意氣込んでゐる

福島大將の嗣子が破產す

借金が山積して

當年のシベリア單騎旅行者として一世にあつばれ武人の譽を謳はれた故福島安正大將の家に關するいたましい話——東京市外西巣鴨町池袋、男爵豫備陸軍歩兵中佐福島四郎氏は故大將の四男で長兄は早く廢嫡されたゝめ大正八年故將軍の遺言により家督相續とゝもに襲爵し近衛歩兵三聯隊付となり中佐に累進、その間青山師範の軍事教官を命ぜられたこともあり昨年春豫備役となつた人であるが三千圓の約束手形

不拂 のため京橋區美術院清水勝美氏から六月五日破產を申し立てられた、同事件は昨年十二月九日前記清水氏が福島四郎男振出し昭和六年一月二十七日安田銀行青山支店支拂額面三千圓の約手一通を受取つた、然るにその手形は滿期日になり銀行から解約後であるといふ理由で支拂を拒絕されたので、清水氏は執達吏を向け福島男邸の動產を差押へんとしたところ驚くべし福島男邸內の家財道具盡く其以前早くも中川彦右衛門(債權四百圓)金子富三郎(債權二千五百圓)兩氏により

質權 を設定され今や差押ふべき何物もなく、また宅地六百八坪と木造家屋四十七坪、二階六坪は昭和三年四月安田信託に一番抵當に、續いて五年三月北海道函館の相馬商店(二番抵當)に入つてをり、その他市外日暮里戸井田島吉と約手四千圓の不拂があり負債はほとんど手のつけやうなく親戚も誰一人寄りつかぬ事がわかつたので清水氏は斷然破產を申し立てる事となつたのである

キリスト教改革の劇團

プロレタリアを標榜す

キリスト教の餘りにも因襲的な混濁に憤慨して內部的に廓清の烽火が擧げられてゐた日本のキリスト教會に突如イデオロギー色濃厚な戰闘的宗教劇團が生れ教界に波紋を投げてゐる——それは大阪キリスト教青年會の「イエスの友」の持に美味しい……

生菓子 カステーラ

晩市パウエル街三九二 住よし 電話シー四四七五

▲助產婦案內

晩市プリンセス街二一五 ユレカルーム三階用二號室 助產婦 高橋喜志子 電話ハイ三四九九エル 不在中はハイ一八八二

パウエル街二〇三 助產婦 田邊よし子 電話グラス一六八

東カドバ街八六五 助產婦 高田幾子 電話ハイ五七二七アール 不在中は電話ハイ三〇二四ワイ

パウエル街三一六 ライオンルーム 助產婦 渡邊糸子 電話グラ四六七二アール

新炭 マーリンウッド コンパニー 電話ハイ一五六〇五 自宅ハイ一七八三オー

パウエル街三三八 加藤靴店 電話シー八六一九 住宅 東カドバ街七九一 ハイ九二七エックス

瀘鑪製造及修繕 電氣ウエルディング 鑄鋼冶仕事 タンク類筒類見積をいたします 晩市アレキサンダー街七五〇 ハイ九三五夜ケリー七〇五アール Patterson Boiler Works

アベニュー廿臺のセダン、キュペ、ロードスター一時間五十仙から御用命に應じます 電話シーモア四六六四(メーン街六〇一) シーモア四六六四

家具及び金物類一切 中古家具其外賣買 メーン街二四二 電話ドグ一六三 藥太郎家具店 今田商店 今田兵一

和洋雜貨食料品 漁船用具類一切 郵國三一 岸本商店 ポートエシングトン P.O. Box. 31 Port Essington, B. C.

葬儀一式 最も設備完全にして日本人諸君には特に親切に取扱ひます 晩市メーン街六一二 エドワード社 葬儀 Edward Funeral Directors でんわダグ四五六 ビュー〇八八

窓、窓枠戸網戸 製作販賣及グレーチング マーボール七十七街ハドソン灣角 電話マーボール六一一 晩市ホール六一一 株式會社 Vancouver Sash & Door Co.

ヘッツション晩市間 定期運送 鍼灸術及按摩

眼の惡い方々に 各種保險代理業 通辯代書

パウエル街二〇六 大倉洗濯所 事務所 電話ドクラス五五六八 工場 ランスダウン街一一六〇 電話フエア一一二〇

日本 勸業債券 支部晩市ユニオン街二二〇 電話シー三七二二 佐藤新一

For Eczema and ol Skin and Blood Troubles エクゼマや皮膚病 血液の故障には △ツルーブラッドは血液を完全に淸淨しエクゼマや其他血液の不純より來る諸種皮膚病を治癒します △バックレースオイントメントを同時に外部より使用すれば効果も亦より迅速に顯はれます ツルーブラッド一弗五十仙 オイントメント 最寄りの藥舗で御購ひ下さい

◇支那古代外用 皮膚病神効藥 濕疹皮膚病、胎毒、瘡、爛足其他皮膚病一切如何なる難症にても確實に全治請合ひます 李天助藥舗 代理店 585 Dunsmuir St.

壁紙一切 ペーント各種 家の內外のペーント及壁張り等責任を以て完全にいたします 何時でも見積りは無料にて喜んで致します 晩市東(スチングス街四五八 グローブ・ペーンター エンド・デコレーター 電話(イランド)二九七 Alfred Whitehead 458 E. Hastings St.

紙類及文房具卸商 晩市ホーマー街九九六 電話ツリナー二五三一 Columbia Paper Co. Ltd.

諸種製材 御入用の節は日本人販賣人山崎又は綿に御面談下さい 新西院 モハーク製材所 Mohawk Lumber Co. New Westminster, B. C.

新築の絶好機 心地の好い最新式の自宅に住む事は經濟的で衛生的で保健上又精神上或は子女の養育上唯一のキイであります 殊に善良なる子女の教養上滅に結構なる計畫と信じます 圖案、設計建築、造園等凡ての豫算並に決定等は御申越次第參上いたします 西第三街一八一三 電話ベビュー三六六一ワイ 小林知明

紙函製作 晩市パウエル街三九一 朝日紙函製造所 電話シー八壹貳貳

▲ムスクッチング スタイルがよくて 値段が安い 御婦人と御子供衆の洋服は最非とも 婦人子供洋服店 パウエル四三三 電話ハイ四五三エル

HAKUMAI BRAND JAPAN RICE IMPORTED BY KOMEYA CO. VANCOUVER B. C. NET WEIGHT 100 LBS.

市內の方田舍の方子供及び男女の差別なく値段通り品は上等注文伺ひに行かず費用はいらぬ ▲取引は現金で▲値段は安い 營業品目錄進呈 晩市東(ステングス街六四七一九 株式會社 米屋商店 電話ハイ八八九エル

Bell Funeral Parlor 電話(イランド)一五 ベル葬儀社

御馴染み深い百パセント スター劇場で發聲映畫を 僅か十仙 △割安の値段で手近で便利なスター劇場へ御光來下さい メイン街三三〇 スター劇場

コロンビアマッチ 上等の眞直な木目の木で造られ頭部は固く附着してゐますから他のマッチの樣に飛んでしまふ際な事はありません、火附がよく充分滿足を得られます 家庭サイズ四百本入 ポケット五十本入 晩香坡市及ヴィクトリア スミス、デビッドソン エンド ライト會社 SMITH DAVIDSON & WRIGHT, LIMITED