Vol. 24 No. 6745 Monday July 22 1929 **TAIRIKU NIPPO** 昭和四年七月廿二日（月曜日）第六千七百四十五號

大陸日報

TAIRIKU NIPPO
(THE CONTINENTAL DAILY NEWS)
PUBLISHED BY, TAIRIKU NIPPO SHA LTD.
213 & 215 CORDOVA ST. E. VANCOUVER, B. C.

本紙定價（前金）
壹ヶ月七拾五仙
六ヶ月四弗貳拾五仙
壹ヶ年八弗貳拾五仙

株式會社大陸日報社
社長山崎寧
曉香坡市東カドバ街二一五
電話ダ五五三三

大西洋上の新記錄

◇プレーメン號の快速力

本日正午に到着せる「プレーメン」號船上の發電によれば、同號は、大西洋橫斷に、四日十八時間十八分といふ新記錄を作る事になるらしい。

出發點は、フランスのシエルブールで、到着地はニウヨーク港である。——此の距離三千浬を超過して、其の間を、二十八節以上の快速力にて走り續けたと報道せられて居る。

而かも實は、同號の計畫速力は二十六節二分であつた。——然らば即ち、豫定より二節ばかりの好成績を示す事によつて、從來の大西洋橫斷のレコードを破つたものなのである。

× ×

船は、ドイツの「ノース・ジーマン・ロイド」線に使用せられるものであつて、其の姉妹船たる「オイローパ」は、本年四月に航海を始める事になつて居て、就中、最近の際に、大火災を起し、修繕も今冬までは、出來あがるまいといはれて居る。

從つて、今の所「プレーメン」級の快速船は、唯だ一隻であるとしても、夫れが、英、佛、伊、米等の海運國に、偉大なる刺戟を與ふる事になるのは申す迄もない。

既に、夫等の各國ども、噸數六萬乃至八萬、速力二十八乃至三十節を目標として、新造船の計畫或は建造に着手して居る事、吾等の、先月中に、本紙本面に於て報道して置いた通りなのだ。

「プレメン」の新記錄を作りし事によつて、夫等の計畫が、一層に促進せられるであらう。

× ×

唯だ、今尚は、素人考へにて、念せられる事は、大西洋上に浮流する大氷山と衝突の危險を繰返さざるやといふ事なのだ。

併し近年、米國の氷山監視船の巡邏は、其の心配を皆無ならしめて居る。

× ×

若も、有史の巨大なる快速船が太平洋上にも現はるゝ事となれば四千浬の橫斷は、六日足らずにて充分の事となる。

而かも、二萬噸級の汽船が、二十節内外の速力を目標として競爭の現狀に於ては、其の實現も、近き將來に於ては、望みのない事といはなければなるまい。

夫れだけ、太平洋の交通の發達は、大西洋よりも遲れて居る。

而かも夫れが、海底電線や、無線電信やに於ては、一層に著しいものがあるのだ。

◇寄書◇

世界の理想郷カナダ（五）

オーシアンフオルス　前川清

（下）理想郷を開拓する吾人の覺悟（三）

第一。——日本人の纖細なる美的觀念は、麗しい繪模樣や、書畫や、刺繍などに現はれてゐる。又白人以上の鋭い繪畫に對しては、深味のある畫風や、詩的の如きに於て、劇や能の如きに於ても、西洋に於て見られないものを持つて居る。又生花や庭園に於て、特別なる妙技を有してゐる。

第二。——日本人の纖細なる美的觀念は、麗しい繪模樣や、書畫や、刺繍などに現はれてゐる。又白人以上の鋭い繪畫に對しては、深味のある畫風や、詩的の如きに於ても、西洋に於て見られないものを持つて居る。又生花や庭園に於て、特別なる妙技を有してゐる。

第三。——日本人の纖細なる美的觀念は、麗しい繪模樣や、書畫や、刺繍などに現はれてゐる。又白人以上の鋭い繪畫に對しては、深味のある畫風や、詩的の如きに於ても、西洋に於て見られないものを持つて居る。又生花や庭園に於て、特別なる妙技を有してゐる。

第一。——日本人の纖細なる美的觀念は、麗しい繪模樣や、書畫や、刺繍などに現はれてゐる。又白人以上の鋭い繪畫に對しては、深味のある畫風や、詩的の如きに於ても、西洋に於て見られないものを持つて居る。又生花や庭園に於て、特別なる妙技を有してゐる。

第二。——日本人の纖細なる美的觀念は、麗しい繪模樣や、書畫や、刺繍などに現はれてゐる。又白人以上の鋭い繪畫に對しては、深味のある畫風や、詩的の如きに於ても、西洋に於て見られないものを持つて居る。又生花や庭園に於て、特別なる妙技を有してゐる。

第一。——日本人の纖細なる美的觀念は、麗しい繪模樣や、書畫や、刺繍などに現はれてゐる。又白人以上の鋭い繪畫に對しては、深味のある畫風や、詩的の如きに於ても、西洋に於て見られないものを持つて居る。又生花や庭園に於て、特別なる妙技を有してゐる。

第二。——日本人の纖細なる美的觀念は、麗しい繪模樣や、書畫や、刺繍などに現はれてゐる。又白人以上の鋭い繪畫に對しては、深味のある畫風や、詩的の如きに於ても、西洋に於て見られないものを持つて居る。又生花や庭園に於て、特別なる妙技を有してゐる。

第三

短篇

誓ひ（二）

（晩香坡）田給子

今日で八日ねむれぬお京は、夜明けの光りを見るとホッとした樣になつて僅許りの暴風に出て、まどまりのつかぬ頭を風に吹かすのであつた。

白地の浴衣に水色のメリンスの細帶、はれぼつたい目のあどけなさをこよなくめでた人もあつたのむ、なめかしい火け一入哀れに見ゆるのである。ホト〳〵と巧にやさしい足音がしてお京の母がきづかはし氣に出て來た。

「お京さむいだらうに、そこに立つて風でも引いたら大變だから内にお入りよ。オームストーブももゐてるから。」

いつか朝を迎へたよろこびを密かに女のしよん惜りした後妻を早くも見たか、母は娘の爲にたゞ〳〵しい手に火をたきつけて室を温めやさしくもよびかけた。

「あらお母樣すみません。」

母親がいさなん樣にルームに入ると、お京も後からついて入つた思ひの外に冷ゐた朝の風に、流石に堪へがたく、ルームの暖かい温みはやさしく身を包んだ。

「ねゐお京、温かいだらうと思つても朝はどこか冷ゐるのに、昨晩の暖で仰時迄もぬるゝ病氣にでもかゝつたら大變だよ。今お前にねつかれて御覽、私一人でどんなに困るかわからないんだから。すい分氣をつけておくれよ。ね」

「……」

「くどひやうだけれど今では全く親一人子一人、ほんとに身體に氣をつけておくれ。何てまあ夢の樣な……」

「お母樣故早何も言はないで、忘れやう〳〵と苦しんでるんですから何答故早言はないで下さいな」

「さうお言ひだけど、私はあの朝の事がどうしても夢にしか思はれないんだから。……年寄りの愚痴と言しておくれ」

「だつてそれはお母樣も承知の事なのですし、そうするのを勧めて下すつたのはお母樣、あなたとやありませんの。私、就夫はどんな事をしても手離さないと定めてゐたのに、お母樣が……」たまりかねる涙は、意氣地なくも堤防を切つた流れの樣に止度がなかつた。

× ×

單純なお京は、一筋に、Mの戀妻、就夫の母としての一日を滿足してすごしてゐたけれども、お京の母は、二十才前のお京が、戀し妻として、就夫の母として浮世を外に暮すのが心外で〳〵ならなかつた。

それはMはよく母娘につくして、くれた。けれども母としては、そのつくしてくれる裏に娘の身の滅て行くのを考へると、心から嬉しく受ける氣持にはなれなかつた。世が世であれば僅一筋の血統に生れた身の上を、果敢ない勝りとしてしがみついてゐる母は、お京がつとめ先の主人の胤を宿したと知ると、世の末と嘆り厭いたけれど、良人の在世中世話になつた目が伸に入り、百方齷をつくして詫び、Mも生涯世話する事を誓つたのと、お京の身重が目に増し目立つて來るのとで遂にゆるしたものゝ、身二つになると、どうしても自分の娘、家筋のある娘として世間に生かして行きたかつた。

しかし娘が、戀し妻として理もつて行く事を何ども思はず、早くも火の樣な母性愛に燃えて行く姿を見ると、いとらしくもあり、淺間しくもあり、耻しらずと思しつて見度い樣な殘酷な氣分にもなるのであつた。そして一月どたち二月と過ぎ、産後のやつれも整ふと日増しに成長して行く初孫の愛らしさに、何時か頑な心がやはらいでゆき、父は離とても、娘の子と思へば二き良人にも見せてやりたいと、時折はつぶやく程にもなつて來た。

× ×

Mも幸福、お京も、就夫も、同じ情に集立つたひなぞりのうれしさを思はしむる樣に、晴れやかな目が續いた。

就夫はMと妻との間の長男として育てられる、一年の三分の二以上を病床に暮す妻は、何のうらみも言はず、知らないうちに手もとに育てたいと望んで、六月許りたつと、養生を兼ねて、日本へ伴ひ離つてしまつた。

せめて物心のつく迄で私の手もとで育てたいといふお京の切な望みも、母親の事わけての言葉や、Mのたのみや、Mの妻の願ひやに沐しく〳〵あきらめて、手製の白ジャケツ、黒の帽、白のキャップを、Mの手に渡したのであつた。

玩具の一つ〳〵、目と殘る物もない樣にみんな渡してやつたが、ふやかな乳房に殘るしみは、死ぬまで、就夫の記念として、最も少し母ちやんのおつぱいがのみたいといふ樣な氣がして、寢ても覺めても就夫の事ばかり考へて、ぼんやりした目を送つたのであつた。

母親も流石に就夫をのわかれに泣きぬけてゐるお京を見ると、老いの目に涙の乾く間もなかつた。

「あきらめなけりやいけないよ、他人にやる人さへあるのに、父は言しにプログラムも作つて見る樣にやさしい方だし、その上M家の長男として育てられて行くは何の不自由もなしに暮して行けるんだから、そりや可愛いだらうけど、大きくなつてから引き取られては双方によい感情も持てないんだからね。生涯名乗りはせずとも、M樣と一所に日本に行けば何時でも見れるんだから、最早そんなに泣かないで氣を大きく持つて御覽。生きわかれと言へば悲しいけれど死に別れの母もいくらもあるんだからね。あきらめなさいよ。はんとにのんびりとして新しいドレス地でも見に行かうよ。ね、お京」

ドレス地、ハット、若い女の心をそゝるショウウインドーの飾りも、目も綾なドレスも、何處か遠くの國のパノラマでも見る樣に思つた日の午後、熱と寒不足とで、床に入つた切り、二週間程は日も夜もなくうなされて、就夫々々と叫んで、側にゐる母もMも、そのいぢらしさに共に泣いた程だつた。

× ×

涙の洗禮を受けた彼女は、やがて春めいて來た日脚と共に、初綠長閑な日を、母親に伴はれ、Mに連れられて散策する内、何時しかその樣ける許りの悲しみも薄らぎ日本からは手馴れた乳母に育てられる樣になつたといふ手紙も來るし、あの時の取り亂した姿が恥かしい樣に思つた。

小波が立つた池の面の、やがて靜寂に返つたと同じやうに、又Mとお京の樂しい日が續いた。母も安らかになり、稀には見ゐにくい目鼻越しに形づくつてゆく裾さしに興を湧かして見たり、お京もニューファションのブックに見入りながら、初夏の仕事に心をそゝられる日があつた。

去年の儘に手入れの怠り勝なガーデンに、ガーデナーが入り、チューリップが植はり、忘れな草が移されて、テリアの足でにじられぬ樣に網を張られて、やがてはテー・パーテーの一日もし樣と、夜なおだやかな日がくれた。（續く）

◇大陸詩壇◇

波の誘惑

（晩香坡）望美子

美しの波は維大に
せまり來る音が胸に
泡立ちてくる
山なす大うねりのすさ行けば
音くだけちる波
美しの波は維大に
せまり來る音が胸に
泳ぐすべしらぬ身
美しの潮は
「來上」とそそ
われを呼ぶなり
あかでみつめぬ
美しの波の
われには惜しき
はしたなしとそそ
うつ〳心のとゞひれは
あはれいてひの時
幾度か
心ひかれつ過しては來し

山の水岸

雜木の繁みを
むしわけて
双瀑かな川邊に來た
午後の陽は木の間を洩れて
こゝろよい影を水にうつす
少くなつた水に
小魚はひれをなして
ピチャ〳〵と子供遊に
追はれては逃れて泳ぎ去る
楓の木はうす綠の花をつけて
青蟲がスウッと私の肩へ
糸をさげて落ちて來た
せゝらぎの音
眼をとぢると
まつたくの別天地
なつかしの川邊よ
なつかしの流音よ
來る度ごとに深まる
此の山住居を思ふ切なる心
此の水岸を慕ふ切なる心
何時の日にかは……

雨森林藏

▲廣濟堂醫士林炳臣謹啓
拙者儀廣濟堂醫士林炳臣謹啓
らく日本人れ生廣東街四番地に御就引に立を永
寧り候君より廣告

家庭欄

一日に三里も歩く百貨店の女給

少女達の憧れの職業　日給僅かに八十錢也

東京仮出橋の少年職業紹介所の話によると十四、五歳以上の少女求職者が十人集まれば先づ九人迄、百貨店の女事務員を希望するさうです「何故そんなに百貨店が好きか」と担当所の小父さんが尋ねて見たら曰く、一に仕事が楽で、二にむ化粧が上手になり、三には友達に自慢になるからだと答へたと言ふことです、そこで百貨店働めはそんな虚栄心みたいなものかと、実際の生活ぶりを銀座松屋で調べて見ました、松屋には十五歳から十六歳までの少女が約百人可愛らしいエプロン姿で果鼠のやうにチョコ〳〵と立ち働いてゐます

の一人前女給さんに出世するのです、朝の八時に出勤して夕方閉店の六時迄料理場と客席を目が廻る程往復してそれで最高月給八十錢也、食堂の隅の番に当つた娘さんは一日に少くとも三里は歩き廻るといふことです、この苦行を積んで十七歳以上になり初めて心臓みの裏場に出るのださうですから百貨店働め又つらいかな、人事課の嶺野さんがこの喫茶、食堂の女給さんについて次の様な話をしてゐます

「こちらは美人と言ふよりもしつかりした神経の正しい娘を採ることにしてゐます家庭でふしだらに育つた見は何んなに店に来てから敬へても矢張り出来て駄目です、従つて店に勤めてゐる娘さんたちの家庭は中産階級が大部分です、中には月給で家計を補助してゐる娘もありますが、将来の結婚費用を稼ぐ目的の人が多いやうです」

狐ツキの迷信

農家に殺

◇浦和郡高田村大字浦和町高橋宗吉（六十六）は、自宅に於て婦人の夫の妹横濱市高田町の乃忠蔵の妻さわ（三）を手斧で殺した事件がある

◇同家は一家を挙げて狐様の信者で兄行の動機は、加害者がスッカリ狐様に殺されも亦狐になつて、同家で捕み食を始め

◇一家の者は此の事件を前にして赤狐に憑かれて加持をして居たがその間に遂に殺したものである

高松宮さま

殺し釜のやうな中に

夜を徹しての御勤務

榛名艦に乗組まれて

第一聯隊旅艦榛名御乗組の高松宮殿下には二十三日午後三時頃横港に御入港遊ばされたが、日曜日にもかゝはらず御上陸もなく、若い水兵たちが上陸を急いでをる様をよそ目に笑ませられつゝ御艦遊ばされたが、御顔は潮やけしていよく御元気に拝せられた、鮫島御附武官は語る

「殿下は測量上として第九分隊を担任してをられるが、部下の御指導には特に御心を用ひさせられ、五月本艦に乗組んだ四十餘名の短期現役兵（師範卒業生）に對しては、國民教育と皆人たちだからとの御せから指導教育遊ばされるので、いづれもその光栄に感激してをる。訓練中は書間夜間の常直御勤務はもとより、他に率先して任務を御遂行遊ばされ、ほとんど一睡も遊ばされないことさへもあり、狭い御部屋には扇風機もなく、蒸し釜のやうな中に御起居遊ばされてをるが、御不満の御氣色をかつてみたんも拝したことがなく、恐懼してをる。御婚儀や御維持も困難だとあつて、こんどは食堂内の更科そば屋へ、一日にもりは百以上賣つてはまかりならぬと入ッ當り、それでも効果が上らないので食堂では、遂に大臣官房と皇宮警察に泣きついて、安く賣る辨當屋の出入り差止めを歎願、『安く賣るのはいけない、出入りをさせぬなんて、餘り我儘すぎる』辨當屋の方もなか〳〵鼻息が荒い、この大宮人の晝飯供給争議が

この頃、宮内省（麹町萬年家）といふ家からお盆の辨當にサンドウ井ッチ、赤飯、すし、牛乳なぞを賣りに来る、それが皆十錢位なので安い〳〵と月給の少い連中が争つて買ふ。この廉賣辨當屋が現れてから、判任官食堂は俄にお客が減つて大狼狽、食堂元締の大膳寮の膳官、カン〳〵に怒つて見たが、辨當屋の方では『御門鑑』を頂いて御註文があつて持つてまゐりますので——と河氣味悪い笑ひで應酬、こんな狀態が續いては食堂の

宮内省食堂で珍妙な辨當争議

安いものを排斥

飛ばつちりを受け、宮内省勝買組合でもくブ〳〵してゐる。と省外の商人にお株を奪はれると俄に若い娘を二人も雇つて、

「キャラメルは如何、バットがまゐりました」と各課を廻らせて、こつちは愛嬌を景物に大勉強——大内山にも不景氣から起る浮世の風

◇笑話小話◇

いつも成績のよかつた子が、丙や丁ばかり貰つて來たので、父親が叱ると子供大不平で

「だつて先生が座席を動かして隣にゐた子を遠くへ移しちやつたんだもの。」

百姓も働き次第

面白いほどに儲かる

勢して効なしと諦めた男が

合理的經營で成功

高知縣安城郡田野町山本一郎といふ農家はこれまで農業に精出したが結局勞して効なしといふ結果となり搗てゝ加へて昨年は三花蚕蛆が發生して稲作は喜なしどころなぞ土地に熱々としてゐてはは到底成功が覚束ないばかりでなく遂には生活にも窮するにいたるとて北海道か宮崎縣あたりに移住の決心をなし縣の西内技手にその調査を依頼してゐたが、同技手の勧めにより今一ケ年思ひ切つて經營方法を新たにして努力して見たところすでに千餘圓の利益をあげたので、此はを西内技手に縣外移住はしばらく見合せる、そして勧

勞を省まず少しく經營を巧にやれば百姓はを面白いものはないと述懐した通知が來たとのことである

◇

山本氏の經營方法は勞力の分配をうまくするため園藝、普通農事、養蠶の三を巧に組み合せ先づ水稲先作として胡瓜六畝、お多福三段西瓜四畝を栽培したところ極めて成績がよく去る十五日までに胡瓜で三百八十三圓、お多福で百三十圓、西瓜で八十一圓をあげることが出來ッ、また養蠶は春蠶五枚半を掃き立てゝ四百三十圓の繭代金を得てゐる

◇

今後は養蠶をなは二回掃きたてると共に園藝の跡地に稲を植る稲の收穫後は抑制栽培をすることになつてゐるが、この調子で行くとなは千圓以上の收入をあげることは容易であると見てゐるが、農業の合理的經營の生きた事實として一般農家がこの方法によつて努力したならば農村疲弊の聲なぞは數年ならずして吹きとばすことが出來るであらうと西内技手は愉快さうに語つてゐた

THE HUB CLOTHING CO. LTD, 45—47—49 E. HASTINGS ST.

仕立洋服を御買ひ品豊富な弊店から

吾々のストック千二百着の中から御選擇なさるれば確にお氣に召す御身体にシックリ合つた御滿足の洋服が得られるのは請合です ハブ洋服店では二十七弗五十仙から四十弗迄最上の品質のお好みのスタイルやモデルを持合せて居ります

▲プロツクハット総てのサイズと最新のモデル　四弗から六弗五十仙迄 ▲ステットソンハット十弗▲アンダーウエアはスタンフイールド、ハツチウエー、バイキング等色々な種類を割引の値段で差上げます

市内最大の男子物專門店 キャロルとコロムビヤ街の間 ゼー・ハブ商會

ロツクガス

最上の天然瓦斯 最新ガスレンヂを皆さんの臺所に設備なさい

御家庭内を通じてガスパイプの開閉自在の便利を與へるのはロックガスであります

今日—左記へ御照會下さい

晩市リチャード街七六七 電話 シーモア五一五〇 B. C. Rockgas Ltd.

整形外科醫

口邊内外の整形及手足の腫物、ホクロ、魚の目等の治療に應ず

晩市グランビル街六九一 電話 シーモア六六五六

診察時間 午前九時より夕方六時まで

Dr. J. Cuthbert N. Williason

葬儀社は棺、柩車、自動車を完備し死骸を調整し親切丁寧に火葬の御用に應じます

百十弗、百二十五弗、百三十五弗、百五十弗、百六十五弗、百七十五弗、百八十五弗、百二十五弗、百二十五弗

右は當社の手數料、火葬料（棺、バース自動車）及客自動車一臺無料

其他の自動車は自費

特に日本人には大勉強いたします

東（ステングス街壹貳參五）

ベル葬儀社 電話 ハイランド一五 Bell Funeral Parlar

油株と廣山株の賣買は吾々に御相談下さい 晩市リチャード街五〇九（ノーメンシストビルディング）〇 電話 シーモア七三四四 Mann's Investment Ltd.

御家族の保護を

貴様萬一の際の財産管理を吾々に御委せ下されば御滿足にいたします 遺言狀作製には無料で勧告いたします 晩市シーモア街四五六 プルデンシアル信託會社 Prudential Trust Co.

魚肉及各種肉類

日本人諸君との取引を歓迎します 晩市メイン街三二五 シーポート魚肉店 Seaport Fish Co.

レノー金鑛會社は政府のインヂニヤーによりて確實なる事を發表されました

投資するには最も安全です 晩市シーモア街五七四 晩香坡株式取引所會員 James and Wood Ltd. 電話 シー四八九八

靴製造修繕業 東カドバ街二一九（警察署向側） 電話 シー六四九六 Campbell Bros.

日本人街唯一の公認藥局 藥の調合の出來る店

Powell Drug Co.

PHONE SEY. 7502　399 POWELL ST.

Vancouver, B. C.

藥劑師 ヂョーヂオー、シヨウと岩崎與理喜の共同の藥店

野に海に!!

眞夏の盛裝を凝らして自然は皆さんを歡迎してゐます

パウエル藥店で　コダツク フイルム等お忘れなく御買上げの上野遊會の樂しみに一段と花を御添へ下さい

此頃よく賣れる寫眞機を御紹介致します

一號ポケツトコダツク（エフ六三）レンズ入　十九弗五十仙
一號A同　同　二十弗五十仙
一號Aセリース三（エフ五六）レンズ入　三十　三弗
其の他二弗以上公々取揃へて居ります

美しい色つき箱寫眞機が出來ました

可愛いお子さん達に特にお孃さん方には ドレスの色に合して買つておあげ下さい

色は赤、青、綠、グレイ、ブラウンの五色で二吋四分一倍三吋四分一のサイズで　たつた　三弗二十五仙です

フイルムの現像、燐付は市内一番との評あるシルバーフイニシの本店へ御用命下さい

▲毎朝九時半前ですと同日四時半に出來上ります
▲御地方からは郵送して下さい早速仕上げてお送り致します
○コダツク及附屬品の新目錄御申越次第に送り致します

電話 シーモア七五〇二

公認 パウエル藥店 晩香坡市パウエル街二九九

（共進會の入場券を賣つてゐます）

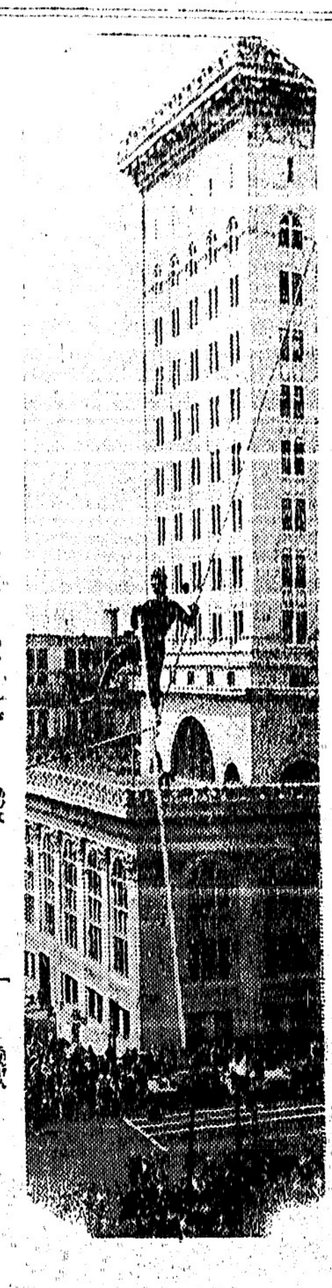

加州サークランドの大建築物の屋根から數百呎を綱渡りで降りて見せたチム・テリー（大陸寫眞）

メルクロフ將軍 極東時局を語る

晩市に隠棲した反過激派の驍將

日本は決して

「東支鐵道に關するソヴイエット當局と支那との現時局に就て反過激派即ち白色ロシヤ人は皆つて露國の爲に滅亡に支援を爲すであらう、然し戰爭の場合

過激派が支那に打勝つことを默過せぬであらう」……と付て白色ロシヤの爲に大活動を爲し極東露領の反ソヴイエット共和國に大統領たり今は

◇晩市　ホーンビー街一一四一に隠棲するスピリドン・メルクロフ將軍は語つた、支那と日本の脅威に對し總ての白色ロシヤ人は反抗して立つべきもの、將軍は伝聞して居るのである、帝政の讃歌者數萬人は支那に安全を見出したが彼等は決して現下の局に支那の味方はせぬと云ふ主張、眞のロシヤの利害が今や危則に瀕してゐる、單に過激派のみの罪ではない。全露の名譽に關するものである、總てのロシヤ人は自國が滅亡に出わつたことを知つて居る、赤色たると白色たるとを問はず、ロシヤ人は自國を忘れない、露支開戰せば露國が勝利の微を示すや直に

日本は干渉

を爲すであらう

日本は滿蒙に巨大なる經濟的關係を有し彼は曾てロシヤの盤理に友誼的たりしことはない、歐洲特に英國に依つて防止されることなくば日本は遠からず同地方を支配するに至るであらう

帝政時代に東露に於て十年間民政首腦であつた彼は滿洲に於ける

◇和平　の衝突を表裏兩面

明瞭に知悉して居る

東支鐵道は滿洲を通じて一千四百哩に及び一九一四年に其の價格は四億五千萬弗を唱へた、一八九三年に建設され三十六年を經ては支那は之を買收し得べく九十九年を經ては所有權は支那に歸するとされた、支那は買收を欲すれば今は之を爲し得る時期に入つて居る、然るに彼は買收せずして押收を敢てした、若し支那がロシヤ人の或行動に不滿だと云ふならば夫は法廷で爭ひ得るのである

と將軍は語り且又

支那だけを對手ならばロシヤは戰爭に勝てる、支那には今や特殊の心理が動いて居る、既に恐慌である、二萬のロシヤ人は易々と三十萬の支那人に打勝ち得るのである

と告げた、將軍は波瀾に富んだ經歷の人で一九一七年過激派の革命が露國を席捲するや氏は

◇極東　に留まり一九二一年に反革命を組織して東露の共和國の大統領となつた、共和國は浦港を首府とし一九二三年の秋まで同地位に留まり將軍ミハエル・デトリッチに讓つて後三ケ月にして過激派は同方面を掌握するに至り其時既にメルクロフは加奈陀へ來て居たのである

私はロシヤへ歸つたら死刑にされる身である

と彼は時局談を結んだ

郵船王國大改造協議

近海郵船の還元論も起る

同は最も大問題である、即ち同社は分離當時毎年一割三分の配當を行ふべき旨株主に發明したものであるのに大正十四年より十五年まで無配を續け、昨今漸く五分配當を行ふ程度で、前途好轉の望みなきことして、これを郵船に還元して近海部として經營せんとするわけである、これは同時に人件費をはぶき頗る有利と見られてゐるが目下のところなほ重役間に決定を見ず、島村社長の如き別項の如く實現難と見てゐることゝて難渋と思はれるが何れにしても郵船王國の大改革が間近になつたものと見られてゐる

島村近郵社長談

近郵は今近海が不況であるから成績も悪いが、さうかといつて郵船のやうな船員の給料の高い會社の手に廻せるものではない近郵は今五分配であるが、五百五十萬圓程度の船を一千萬圓に評價して支拂ひにあてゝゐるから實は年九分からの配當にあたつてゐる、從つて郵船の配當入分より割がいゝのであるから

各務新社長を迎へたる郵船會社では社運挽回策のため連日協議を重ねてゐるが

一、まづ組織改革の實現期は自仁社長が來る十二月半取締役を引退し全く會社と縁をたつ機會に斷行は明迄ひなく、現三郎長の昇格と同時に實現すると

二、優秀船員の遺のため蒐集した六千萬圓の社債を償還するため經費を極力節減し支店として必要なる名古屋、長崎等は出張所に縮小すると

三、大阪商船との間に提案となつてゐる朝鮮郵船の改革は政務總監がいよ〳〵就任したばかりで判く現在の儘とすると

四、優秀船の活用が今後の社運を支配するので船客收に力を注ぎ同係に優秀社員を配し課を引上て部とすると

五、傍系近郵船をして極力利益をあげしめる方法を講じ更にこれを郵船系社に還元するの利害を調査すると

等の問題ですでに一部の人事異動を斷行し、これ等の實現方法につき歩を進めてゐるが近海郵船の合

島村近郵社長談

近郵は今近海が不況であるから成績も悪いが、さうかといつて郵船のやうな船員の給料の高い會社の手に廻せるものではない近郵は今五分配であるが、五百五十萬圓程度の船を一千萬圓に評價して支拂ひにあてゝゐるから實は年九分からの配當にあたつてゐる、從つて郵船の配當入分より割がいゝのであるから

樺山少將が

市長に就任

大戰時にはエスクアイモルトに駐在して能力を認められ最近は第一回中村見學團の第二班長として渡く

れを還元しやうなどすることは實現できないと思ふ

來した海軍少將樺山可也氏は今回選ばれて郷里鹿兒島市長に就任した

今晩から當市で

消防の大會

一週間に亘る

太平洋沿岸米加消防署長の第三十六回大會は今晩から向ふ一週間に亘つて當市ホテル・ヴアンクーバーで開催される、火曜日には午前十時四十五分コート・ハウスに集合し騎馬巡査隊や市のモーターサイクル巡査隊、當警察隊のバイプバンド及びバサデナ消防のブラスバンドなどが參加しての行列が行はれスタンレー公園へ進んで行

パ市薔薇協會主催で

野外大舞踊の夕を擧行

九月二十日にローズボールで

二百五十の踊手と千人の合唱

伊藤道郎氏の指導で世人を驚かすことであらう

（羅府）羅府中の大舞踊家伊藤道郎氏が羅府加大總長や金曜朝倶樂部の貴婦人達の賛助後援によつて來夏學林ボールに於て數百人よりなるコンミュニチー・ダンスを上演すべく既に練習を開始してゐるがこの計畫を聽いた

パサデナ　のバラ祭協會

では、同地でも是非この種の催しをやりたいと伊藤氏に交渉の結果最近大體計畫も成り來る九月二十日夜同地ローズボールに於て大舞踊の夕を開くべく出演者は踊手二百五十人、コーラス約千人に羅府のシンフォニー・オーケストラの一團といふことになりバサデナの市や當選中が力を入れる由にて、實現の曉には空前の催しとして

晩香坡で

來年神學大會

今年度の太平洋沿岸神學大會は先週シャトルで開催されたが一九三〇年度は晩香坡で開かれることになつた

英皇儲殿下

來年御渡加か

英皇儲殿下は多分來年頃加奈陀を御訪問さるゝ模樣である旨の話し傳はつて來たが右は今回英國におけるエンパイヤ・サーヴイス會議から踊加せるオタワのリフレッス大佐が齎したものである

東京特信　七月三日　（山本礁波）

濱口内閣成る

二日午前十時、田中首相參内して、各閣僚の辭表を捧呈するや、十一時と西園寺公參内、後繼内閣組織者に就ての御下問に奉答し、午後一時濱口民政黨總裁をお召の上、組閣の大命を降された。

大命を畏みて退出した濱口總裁は、その足にて山本達男、若槻禮次郎兩先輩を訪ふて、組閣の方針を述べ、その諒解を得て早速組閣に着手し、六時に閣員名簿を捧呈して、同八時親任式を行はせられた、大命を拜してから組閣まで僅々五時間半、政黨内閣の本領を發揮して特筆すべき鮮かさである。

さて閣員の顔觸は見ると、幣原外相は何人も想像し得たところで、安達氏の内相も總選擧見越しから當然といふべく、江木鐵相、小橋文相、町田農相、三者は其の椅子の割振りに多少の批評こそあれ、入閣當然の人々である、渡邊法相よりも、更に意外とするのは井上準之助氏を蔵相に起用したことである、蔵相としては濱口首相自身その畑の出たるのみなら ず、若槻、山本兩先輩を始め、町田氏なども自ら任じてゐたことゝ思はれるが、それにも拘らず井上氏を驚外から採つたのは、財界對策に重きを置く施政方針の現はれである。

財部海相は軍縮問題のやかましい折柄、多少その力量を疑はれてゐるが、宇垣陸相は前の關係もあるとはいへ、能く入閣させ得られたと敬服するものが多い、宇垣氏の腹は次の民政黨總裁をねらつての入閣でないかなど言ふものもあるが、或ひは當らずとも遠からざる消息であらう。

松田拓相、俵商相は何れも得意想ふべしであるが、松田氏は前議會における戰功に因るものと見るべく、俵氏は若槻前總裁の推挽に基くさうである、小泉又次郎氏の逝相は一般に意外とするところであるが、多年黨のために努力して來た功勞を數へれば、寧ろ當然ともいふべく、大體に於て人選は拙劣でないと云ひ得べう。

内閣書記官長には鈴木富士彌氏が任命され、法制局長官には川崎卓吉氏が擧げられた、何れもまづその適のところといふべきであらう、茲に一つ意表の外に出たのは警視總監に丸山鶴吉氏を起用したことである、丸山氏は政友會嫌ひで近來必死となつて田中内閣倒壞運動をやつてはゐたが、民政黨員ではない、恐らく遠き將來は知らず、近々の中に民政黨に入黨することもあるまいと想はれるが、此の黨外人を警視總監にしたことは警視廳の政黨化がやかましい折柄頗る宜いとも思ふ。

それにしてもこの新内閣の政策は果して如何、今は去りし政友會内閣の不評であつた反動から、頗る好人氣であるが、此の人氣が何れは政策の是非によつて決せらるべきである、政策の是非は近く施政方針を聲明するさうであるから、それを見た上で更めて書くことにする。

コロンビヤ河で遭難した汽船ロウレル、暗礁に乘りあげて二つに割れ半分は沈んだのであつた（大陸寫報）

電話變更

◇醫　日下清方　東カドバ街三六八　電話ダグラス五〇七七

◇醫士　石原明之助　東カドバ街四三八　電話パイランド一一

◇ビーシー州公認歯科醫　バウエル街二一〇　下高原醫院内　影山歯科醫院　電話シーモア二四九八

晩市バウエル街三九六　葛原歯科口腔外科醫院　電話シーモア六一九〇　スチプストン出張　火曜午後七時から　金曜午後二時から六時迄

東カスチングス街一九三　電話シーモア八六八六　住宅ハイ二一二五アール　三宅歯科醫院　ドクトル三宅榮藤

晩市バウエル街三九六ホワルールド三〇六號室　電話ドグラス四六二五アール　不在の節はシー三七八八　江間式心鍛錬法　講師　面川寛之助

晩市バウエル街一八七　電話ダグ二八三　加奈陀日本人部主任　信夫事務所　主任　信夫三郎　後藤均平

△別府温泉の素　一弗　△草津湯の花　五十仙、一弗　△中將湯（婦人病、一弗　リウマチス、神經痛、姉人病、皮膚病一切に偉効を奏します　晩市バウエル街二五〇　文化商會　電話シー四〇八七

居ながらにして日本の温泉まはり

△土地賣買通辯　法律事務代理業　ケン　ピヤノ會社

△大陸傷病保險會社　モントリオル　生命保險會社

右三社の日本人部總代理店　貴樂は人生のオアシスなり　傷病保險は萬人の生活を保證す　右何れも御盛の方へ既明書送呈す　晩市ゴーア街一三〇　同上之友社　山田事務所　主任　山田　事務所ドグラス三六四　住宅ハイ四四七二

電話

ABBEY'S
The Morning Health Salt

中背と痛みに頭の痛みあり特効あり飲みいで何れの藥店にもあり

特効鉄む一匙は身体保健の因であります（アベース・ソルト）

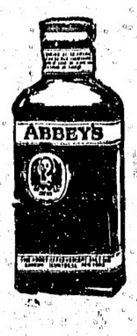

店そのものを廣告の中心にせよ、之程も有利な廣告の方法であります注意を强調するネオンサインを取付ける事に依て此目的を達しられます、お客樣が貴所の名前を見、又は聞く時常に貴所の特別なサインを心に畫いてあなたの位置をすぐ聯想します、晩市ターミナル街二五〇　電話シー五九五一　ネオン・プロダクト・オヴ・ウエスターン・カナダ　Neon Product of Western Canada, 250 Terminal Ave., City

MUTUAL LIFE　加奈陀ミユチユアル生命保險　△加奈陀有數の大會社　△世界的に高率優秀なる利益配當あり　△日本人諸君を白人と同等にて待遇す　△支社晩市西ペンダー街四〇二ドイニング建築　日本人部總代理　林月虹　事務所メーン街二〇六クインス・ルーム　（自宅）電話ファヤモント一九五〇エクキス

MANUFACTURERS LIFE　マニュファクチャラース生命保險　日本最古の外國保險（明治三十三年支部設置）現今日本七都市に支店代理店を有す　晩市メーン街一八七　電話ダグ二八三

天　清酢、白味噌、糀　味噌漬　糀漬其他　製造元　天野兄弟商會　晩市バウエル街四五四　電話ハイ五五二六アール

晩香坡市バウエル街參壹壹　大勉强販賣　石炭　天野運送舍　（電話ダグ三〇五九）住宅ハイ六二五アール

保險　生命　火災　自動車　代理業　水原代理事務所　サン生命保險代理店　水原清吉　荒井茂左エ門

日本郵船　大阪商船　船切符取次　東ステングス街二〇八　電話シーモア三四四七

東京特電

濱口時局を語る

極東平和は露支關係に俟つ

濱口首相は昨夜東京出發、伊勢參宮に向つた、途上車中で語る

極東の平和と發展は露支關係に俟つこと至大であるのに、其國交絶ぜば滿洲である、吉人は即急の平和解決を希望して止まぬ、東中國際交通路に支障を來したのは困つたことである、入報に依ると露支兩國とも今や自省的態度に入りつゝあり從つて即急の開戰などはあるまい、然し勢の赴くところ如何なる形勢を招致するか像知し得ぬ、日本は充分の注意と準備を以て時局の動きを慎重觀望中である、米國から調停云々の風説あるも吉人は公報には接して居らぬ、然し日本としては左樣の場合も起るべきことを豫想して準備して居る、今のところ露支關係はそう切迫しては居らぬと滿鐵の報道に依つて私は信じて居る、猶今や國際的に一致せる希望であり日本は滿洲里特電に依るに露軍二千の歩兵、八百の騎兵、千六百の野砲兵は滿洲里を包圍、バイカル鐵道は全部露國に依り占領された、日本人婦女幼少四十一人はハルビン へ逃れた 支那人(船間城氏)は露軍に依り拿捕された、乘員の消息は不明とハルビン特電は傳へた(本日着電)

海軍縮小は

今や國際的に一致せる希望であり日本は滿洲に於ける、又三菱會社中關機械部藤及び國際貿易會議は全解散に最も重要の機關である、私は政局に忙しいので今夏は休暇をとらず、云々

電報

滿洲時局と英國

極東の風雲狀勢

(華府二十一日) 英國政府は露支紛糾の平和解決の爲に國務長官と協同し非調を共にすべき旨、駐米英國大使ハワード氏は本日國務長官スチムソン氏に通告した、(ランダーン外相からのワード大使は國務省(正式通告を交附し右は即時スチムソン氏へ通知された、露支共に不戰條約調印國たることに注意を促すことに就て國務長官は去る木曜日、一九二二年の四國條約の一國の代表としてのハワード氏(之を語つたのである

(倫敦二十一日) 露軍は滿洲の東方國境ライエンホー河に沿ふて土曜日午前八時支那軍攻撃を開始したと報告した、支那軍は依然防禦的立場をとりつゝあり露軍は毒ガスを時間三十二門を備へてゐると服部良は報告に附記した

(華府二十一日) 露支紛糾の平和解決の爲に國務長官と協同し非調を共にすべき旨、駐米英國大使ハワード氏は本日國務長官スチムソン氏に通告した、(ランダーン外相からの訓令に依つてハワード大使は國務省(正式通告を交附し右は即時スチムソン氏へ通知された、露支共に不戰條約調印國たることに注意を促すことに就て國務長官は去る木曜日、一九二二年の四國條約の一國の代表としてのハワード氏(之を語つたのである

(倫敦二十一日) 露軍は滿洲の東方國境ライエンホー河に沿ふて土曜日午前八時支那軍攻撃を開始したと服部良は國民政府へ直接報告した、支那軍は依然防禦的立場をとりつゝあり露軍は毒ガスを時間三十二門を備へてゐると服部良は報告に附記した

(華府二十一日) 露支紛糾の平和解決の爲に國務長官と協同し非調を共にすべき旨、駐米英國大使ハワード氏は本日國務長官スチムソン氏に通告した、(ランダーン外相からの訓令に依つてハワード大使は國務省(正式通告を交附し右は即時スチムソン氏へ通知された、露支共に不戰條約調印國たることに注意を促すことに就て國務長官は去る木曜日、一九二二年の四國條約の一國の代表としてのハワード氏(之を語つたのである

本日緊張の狀態に

ある、不戰條約に就て露支が スチムソンから注意を促されてから今日は五日目である、スチムソンは佛國大使クローデル、支那公使伍朝樞と會見した、大統領は週末のヴァチニヤ行から本日華盛の管(東京廿二日) 米國務長官の行動は日本に滿足を與へた樣である(倫敦二十二日) ウベロウイッチ將軍は露軍の司令長官に任命されたと モーニング・ポストへのリガ發電は報じた、參謀長はブルーチャーで 兩人とも浦港へ出發した、開戰の場合には多分浦港が露軍の本據となるのであろう (東京二十二日) 支那艦二隻は黑龍江の下流に於て露艦の爲に押へられた、右は日本の通信社關係の所報である (奉天二十二日) 露支開戰の場合に支那軍を指揮すべく用意し南京からの命令を待つてゐる、張の言明に察して外國の軍事專門家の見る所では 支那は大掛りの戰備はせず今までの支那軍の行動に徴しても 露軍攻來つた場合若干の軍略的地點を防守するにあるらしい (上海二十二日) 米國は不戰條約調印國の代表者より成る國際調停委員を集げることを考慮して居るものと 北平の外交團では想察して居る旨、國民政府の機關なる國民通信は發表した、而して米國は該委員會設置に先ち露支兩軍が滿洲の國境から撤退することを求めるであろうと通信は附記した

國際聯盟に求める

露支紛糾の解決に就て國民政府は之を

に決したと南京發電は傳へた、南京發電は傳へた、露支開戰の場合に支那軍の支那軍の行動に徴しても 露軍攻來つた場合若干の軍略的地點を

日ア條約の批准近し

(東京二十日) 日本とアビシニヤとの通商條約は批准が延び〜に延つて居たが 愈〜近ケ批准を見ることゝ爲つた、條約は該アフリカ王國の文字を以て書かれ 日英兩語に飜譯されてあるが外務省ではアビシニヤ語の權威者に依つて 條約原文が閲讀承認されるまでは批准手續をとり得ない、其の權威者がないので 困つてゐたところ遂に東京帝大の一教授がアビシニヤ語に通じて居ると が判つたのであつた

ブロムレー中尉の横斷機の準備

タコマで本夜完成の筈

ビー・シー州で生れた人

ター專門家のヂョーチ・バクソンと共に羅府から昨日タコマに着いた、又機を製造した加州バーバンクの會社の當時者も來着して目下準備に從事して居る

◇中尉 は一昨土曜日タコマの商業會議所を訪問し此所兩三日間のプログラムを説明し日本へ安着した場合にアイサワ州クリントンなる妻子へ送るべき通知に就ての打合せもした、氏は此壯擧に就ては長時日の調査考究を爲し其勞苦に較べれば飛行其物は寧ろ何でもないと云つてゐる、機は搭載物全部を收容して重量九千封度に達するのである

太平洋横斷飛行

に中尉と同乘する耶尚ネヴィゲーターのハロード・ガッデーはモー

州生れで曾てローヤル航空隊に勤めたハロード・ブロムレー中尉がタコマから東京へ太平洋約四千七百哩の無停止横斷飛行の壯擧に就ての準備は今夜完成し明朝になればいつでも飛び得る狀態となるのである、機は四百二十五馬力、プラット・エンド・ホイットニーソップ・モーターで一時間の最大速力は百五十哩、六千哩の飛行に充分なる燃料卸ちギャソリン九百四ギャロンとオイル三十ギャロンを搭載し得る安全裝置やレヂオ等一切最新の裝置を有してゐるのである

パウリン・ブレイヤが巴里から紐育へ連れて來た犬、王輪まで附けると云ふ逸さである(電報)

◉一心會の

創立七周年

(ウッドフアイバー通信) 一心會は七月十九日夜語學校で本年度後半期の新役員を左の如く改選

△顧問石丸伊助△會長伊達倶美△副會長富田宗一△議長肥後靜藏△副議長安井賢太郎△幹事中野武雄△會計有馬瑛內△書記鎌田實△監査役內山藤藏、吉川十郎、横溝宗一△夜學部理事正田茂右衛門△文藝部長松下吉松△雜輪部長安井賢太郎△運動部長肥後一次△演藝部長城戸秀夫△評議員本田清登、遠藤卯三郎、內山境、三浦榮作、當房清一、武田秀雄、難波猛雄、西野正義

晩香坡を含んで

職業野球戰の復活か

オークランド市も乘氣

晩香坡、ヴイクトリヤ及び米國西北部の諸市間に組織されてゐたノース・ウエスト野球リーグが解散してから相當の年月を經てゐるが昨今復活の話が持ち上り出來れば一九三〇年度から六個乃至は八個の野球倶樂部で再生させたいと

◇關係者 間では意氣込んでゐる、最初の話は土曜日桑港から傳はつてきたものだがオークランド・ベースボール倶樂部の會長カル・イウイング氏は產婆役と云つた形で晩香坡、美府、スポーケン、タコマ、シャトル其他の都市を訪問し復活の可能性ありや否のいとなる、試合は一週五回のものらしい

◇シー級 程度のものでセミ・プロの強いのも集めて作ること

◇即死し コンリンは後方に座してゐたので即死だけは免れた、機關にでも故障を生じて不時着陸を餘儀なくされての墜落だらうと云はれてゐる、過去一ケ月の間にルル島で飛行機が落ちたのはこれで二度目である

◉ストップサイン

文句が出る

地上に字を書け

街上の交叉點に設けられてゐる自動車の爲めの鐵製ストップ・ボタンは何うも窮式で危險が伴ひ易いと云ふので當州オート・サーヴイス倶樂部では其取除き方を希望して居り其代り地上に文字で書いて貰ひたいと云つてゐる、米國では帽子の形をしたストップ・ボタンをボツ〳〵取除いて地上文字に代へつゝあると云ふ

◉デ戰で米國

獨逸を除外す

次は佛蘭西と

米國は遂に昨日曜日のデ盃戰で歐洲地帶の優勝國獨逸を五戰五勝で除外しデ盃保持國フランスに挑戰するの權利を得た、試合は來る二十六日から三日間巴里で擧行する

◉エシヤ號入港期

エンプレス・オヴ・エシヤは來る土曜日午後着晩する、一等船客七十四名、二等七十八名、特三等廿八名、スチヤレーヂ三百九十四名船荷は生糸其他總て〆千百十五噸を積んでゐる

◉デ戰で米國

獨逸を除外す

次は佛蘭西と

米國は遂に昨日曜日のデ盃戰で歐洲地帶の優勝國獨逸を五戰五勝で除外しデ盃保持國フランスに挑戰するの權利を得た、試合は來る二十六日から三日間巴里で擧行する

◉エシヤ號入港期

エンプレス・オヴ・エシヤは來る土曜日午後着晩する、一等船客七十四名、二等七十八名、特三等廿八名、スチヤレーヂ三百九十四名船荷は生糸其他總て〆千百十五噸を積んでゐる

今朝雨のルル島で

飛行機が墜落して

一名は慘死、一名は重傷

本日午前八時半頃小雨煙るルル島の飛行場で練習中の一臺のモス・プレーンが墜落し乘つてゐたビーシー飛行倶樂部の飛行教師バーシー・ヘインストック(三八)は慘死、よると同飛行機は空中で二三回廻轉したかと思つたら地上目かけて急落しナンバー・スリー・ロードの西方約三百 呎、ランスダウン附近のコーン畑の中に落ちたのであつた、教師のヘインストックは前方へ乘つてゐた爲めエンヂンと共に地上に押し潰されて

今年は松林優勝す

女では吉江孃が勝つ

日本人のテニス爭覇戰

日本テニス倶樂部に於ける日本人庭球競技會の決勝戰は昨日擧行されたが各部を通じて大接戰、エー組單戰では松林と木村が同倶樂部の白熱戰を演じ遂に松林の勝に歸した、ビー組では新進の澁谷が藤居を手古摺らせ、女子部では吉江孃が優勝した

△エー組單戰(決戰)

松林 勝 木村 負

△複戰(決戰)

松林・木村九—七、十—八

木村組、有門岩崎組六—一

△ビー組單戰(決戰)

藤居、澁谷六—三三—六、九—七

△女子單戰(決戰)

吉江孃、日下孃六—〇、六—一

優勝者(はバウエル藥店寄贈及び選手權獲得祝賀茶話會開催、岩崎副部長の祝辭、吉江氏の謝辭あり盛會だつた

◉プライスの靈癒

數年前來晩体育館其他で靈癒の集會を催したことのあるドクター・プライスは八月四日より五六週間の豫定で當市オーデトリヤムでキャンペンを開くことになつたと

◉土曜日の

野球戰二つ

無安打の朝日

土曜日消防と戰つた朝日はノーヒット、ノーランの厄に會ひ敗戰

	消防	朝日
	一〇〇〇〇〇〇〇〇〇	〇〇〇〇〇〇〇〇〇
點	一	〇
安	〇	〇
失	〇	〇

ノーヒット・ゲームは今年之が最初で名を上げたのが元フアニーのチームにゐたシコラ、朝日は四球

◇即死し コンリンは後方や敵失で五人も七塁し一度は三塁へも立つたが一本のタイムリーが打てなかつた、別戰ではジエネラルがフレザー・カフエーを破つた

カフエ……一〇〇〇〇一—三

ジエ軍……〇〇三一〇〇×—五

◉前藏相の遺產

六月二十三日に逝去したカナダ前藏相ダブルユー・エス・フイールデング氏の遺產は五萬三百二十九弗、十五分の一を慈善目的に供し殘りを三人の令孃と一人の令息に平分に分つことに遺言は認めてあり其筋へ右配分の手續はとられたと一昨日のサタワ發電に見へた

◉日本テニス敗戰

日本テニス軍は土曜日デエリコ軍とリーグ戰を擧行して七對一で敗戰した、一點は複戰で木村松林組がマツカージー、アクハート組を破つたものであつた

◇營業案內◇

△流行ッ兒の兒太郎は舊日の丸亭を讓受け室內の修繕裝飾中であつたが出來上つたので兒太樓と改名の上愈〜來る二十四日から開業、格別の御贔屓を御願ひすると

Saka Bros TAILORS 電話シーモア六六七二 伊坂洋服店 バウエル街二四四

コンソエクシヨナリー及グロサリー角の店賣たし西第四街一九〇三

開業御披露

私事毎々格別の御愛顧を蒙りまして有難う御座います、此度貴家の御援助を戴きまして當日の丸亭を讓受けまして大樓と改名いたし來る二十四日より開業する事になりましたから何卒當に倍して宜しく御ヒイキの程御願申上げます

七月二十二日

バウエル街二六六

兒太郎 兒太樓 電話シーモア五二五八

貸家 バウエル街丸福の跡委細三尾株式會社へ御照會乞

賣食 料菓子店商品約二千五百弗、道具八百弗、賣上六十弗、シーモア街五八五プリングル商會

各位様 住宅ドグラス四六六九アール

診察時間 自午前十時至午後九時 住宅ハイランド三九四四アール

◉左記の品安價提供いたします 不在中は電話シーモア三九〇五 ハイランド五〇八一

藥類一切六種丸、寒薑、目の妙藥、百合、遠積、椎茸、芋、クワイ、干蕾、干ゑび、スルメ、銀杏、貝柱、ソバ、栗、生姜、腐乳、鰻入又は蒸鰻、シガレット、ペーパー、花火、種物色々

東ベンダー街七五—七七

金利源

◆内外、接骨 婦人、小兒 公認ドクトル 內田又三郎 事務所—東ヘスチングス街一九三 電話シーモア三九〇五

紅療法 萬病根治 支部晩市バウエル街三六五 自宅ハイ二八六一 竹本光男

賣價五百弗 晩市バウエル街三三一 奧村事務所 電話ダグ五五四六 ハイ三〇六三アール

捨賣りルーミングハウス 室數十 家賃三十五弗 場所上等 リース二ケ年半

紅療院 電話ハイランド五三五〇 バウエル街五三五七 志風エダ

日本 勸業債券 支部晩市バウエル街三六五 自宅ハイ二八六一 竹本光男

捨賣 アボットフオード四十英町農園四室家屋果樹四十本又は鶏舍安値ですバウエル街三九九バウエル藥店照會

タッキスセール同樣捨賣 宅地 一ロット バウエル街 タツク 五百弗

家屋 三室 五十呎ロット 眺望佳絶、ナイスガーデン附 ヘスチングス公園西 現金五百弗 殘額月廿五弗拂 バウエル街二六一 濱垣眞一事務所 電話ドグ參貳貳壹 ハイ一五五五

辯護士 エーエッチ、ヤング (日本語を話します) 東ヘスチングス街一九三 事務所 メーンヘスチングス角 ウソン建物四〇一—四〇二 電話シーモア一六二七

各種ケーキ 特に日本人向ケーキが御座います 洋菓子類一切製造 市內は多少に拘らず配達します バウエル街三四二 パウエルベーカリー 布田惣一 電話ダグラス五五三一 自宅マーボール六〇七エル

高原商會 化粧品 文房具 寫眞機具 萬年筆 晩市バウエル街四五五 電話ダグラス五五五一

オクスリ 顧問醫下高原ドクター (歸晩九月四日)

パウエルタキシー 電話ドグ二六一 富田、橋本、星山

千葉自動車 メーン街二〇八裏 電話シーモア八八三 市內四人迄五十仙

ク井ンスタキシー メーン街二〇八 電話ダグ五五六四 夜間營業

電話ダグラス二八二八 ミカドタキシー 市內五十仙

トーゴータキシー 電話ハイ七六五 名畑、上杉、

でんわドグラス八三六 高田タキシー

電話ドグ二八一 ダイヤタキシー 森 メーン街二一七

電話シー一七五八 自宅フエヤモント三九九六 マキコール 平家薪炭 自宅西第三街一四七

東京特電

マヂソン丸 七月廿三日 八月七日 前五〇〇、五〇〇、八三〇、後七〇〇、一〇〇、四五

ろんどん丸 七月廿六日 八月九日 前一〇、三〇、後一一、〇〇 特號 前八、〇〇、後五、四五

濱丸 七月廿九日 八月十日 前七、〇〇、後一一、〇〇 特號 前一〇、三〇、後一一、〇〇

エシア 七月廿九日 八月十日 前七、〇〇、後一一、〇〇 特號 前一〇、三〇、後一一、〇〇

ジヤクリン 八月四日 前七、〇〇、後一一、〇〇 特號 前一〇、三〇、後一一、〇〇

ありぞな丸 八月十九日 前七、〇〇、後一一、〇〇 特號 前一〇、三〇、後一一、〇〇

▲ナルソック行 前八、四〇、後一、二五、五、二五

▲ナヽイモ行(毎日)前一〇、〇〇

▲キヤベル河行 後六、〇〇(木)

インデアン河行 前一〇、〇〇

オージヤンフオールス行 後八 (月〇、N)後二、〇〇(水)(P.)

▲スキナ行 後八、〇〇(火)

◉ピー・ジー・エス列車(シアトル行) 前六、〇〇ヨリ後一〇時マデ 時間毎ニ發(祭日、日曜日ハ前八、〇〇ヨリ前同上)

◉ジー・エス列車(シアトル行) 前八、三〇、後四、三〇、一一、三〇、後二、三〇、一一、四五

唐辛子 キャベツ ナス バスニップ カリフラワー

南豆 トメトー ターニップ 胡瓜 パーブ

◉今明日の天氣豫報 (昨日七〇度)

島の娘

ベサント作
黒岩涙香譯

(146)

梨英は何うした

方を叫かれた江南は、黙いて振向いたが、叫いた紳士は、先刻分れた許りの谷川弁護士である。「ヤア谷川さん」と江南は故る可く平氣で云つたけれど、極めて不安の調子であつた。谷「君は何だつてソルシー市なぞへ行のだ」江南「エ、ソルシー市？、ソルシー市？」谷「厚うさ。君はソルシー市までの切符を買つた者や無いか。僕は今、君の背後から見て居たよ」悪い所で生憎の人に見られた。

ソルシー市は誰も知る、ウエールスの一都会で、可也に繁昌の港である。商人ならば兎も角も、都の紳士や政治家が、今ごろ行き相な土地で無い。江南は猶も口籠り「止むを得ぬ用事――イヤ実生の為に――景色か何かを」谷川は機嫌好げに「成る程、彼處には古城の跡が有るな。けれども実生なぞの為では有るまい。大金持に成つたから、早や貴本を卸す有利の事業でも捜しにか、其れとも別荘地の選定かな」と冷かした。江南は之れを機会に「先づ其様な事柄です。したが貴方は」谷「僕は次の驛で下車するよ」と云ひ捨て一緒に車に乗つたが、果して次の停車場で降りた。

江南は何の為めに、ソルシー市へ行くのであらう。暫く読む人の想像に任せて置き、話は谷川梨英の事に移る。

梨英は網室に分れて後、何が何でも今までの淺ましい生活を捨て、自分の名と自分の技倆とで、身を立てねば成らぬと決心し、殆ど眼の様で職業を求めて歩いた。けれども振向いても呉れる人が無い。彼の心では、次の美術展覧會へ自分の名で畫を出せば、必ず世に出る道が開けると信じて居る。其れ迄の所、假令へ玩具の繪を描てなりとも、身を支へる丈の道を作らねばと思ひ、様々に奔走した末、或新聞紙に、地方の豪家で、室内装飾なぞ修復する為め、風琴彫の出来る職工を、至急に雇ひ度いとの原告の在るのを見た。彼は是れを救ひの神の様に思ひ、直に手紙で申込みはしたけれど、其所へ行く旅費さへも無い。斯る場合に、金を作る手段は殆ど極つて居る。彼れは又幾日か奔走を続けて、古い質物を入替なぞして、漸くに旅費を作り、遂々と其家へ尋ねて行つた時は、早や他の職工が雇ひ入れられた後であつた。彼は進みも退きも出来ぬ、故郷へ早や目分の運が蒼ち果てたかと、殆ど泣きの涙で其家を出たけれど、都に引返す目的も立たぬ。其夜は安い宿屋に泊り、一夜を考へ明したが斯う成つては故郷へ頼つて歸るより外は無い。彼れの故郷は、江南がいねて行つたソルシー市より遠くは有らぬ、筆捨（ペンプローク）の市外である。

小説　饗宴

加藤武雄作

少年詩家　(7)

千尋はさういつて屈託無く笑つた。

S――軒の庭前の藤棚の下の喫茶店。去年の秋、帝展を見ての歸りに寄つたその喫茶店の、隅の方の卓と腰をおろした時、二人はは始めて八月振りの顔を互に見合せた。萬千子は、僅の間にすつかり大人びて、豐のあたりには未だいくらか子供らしい無邪氣さを殘してゐるが、肩幅の間、すでに一個世に立つ男性の毅然たる氣魄を示してゐる千尋の顔をそこに見た。千尋はまた、めつきりと痩せて憂愁のかげに隠されて、明眸いよ～さを渡つた凄艶さを姉の顔に見た。

「お目出度う！　千尋さん。大へんな評判ぢやあないの？」

万千子は、心臓の波動を抑鎮めながら、氣を取直していつた。

「姉さん、今日はとめて見に来て臭れたんですか？」

「御免なさいね。私、昨日の新聞に批評が出てゐるのを見て、はじめて氣が付いたんですの。――でも本當とうれしいわ。あんな立派な繪が描けたんですもの、あれから、すぐ分千尋さんも苦勞したでせうねぇ。今どうしてゐるの？」

「それよか、姉さんどうしてゐます？」

「私？――私にもすぐ分いろんな事があつたのよ。本當に何から先に話していゝか、何から先にさいていゝかわからないわね。」

「まあ、それは――話したりきたりはあとでゆつくりしませう？　兎に角、僕姉さんに會へてこんなうれしい事は無いんです。今日は本當にいゝ日です！――僕、姉さんに會ひたいためばかりにあの繪をかいたのですよ。あべこべのわからない姉さんへあげる手紙のつもりであの繪をかいたのですよ。」

「ありがたう！　千尋さん、本當にうれしいわ！」

家具及金物類一切
中古家具其外賣買
メーン街三三四電話ドグ一六三
蒼太陽家
今田商店
今田兵一、入澤善市

Star Tailors
スター洋服店
晩市東（ステングス街四四一
相星
電話ハイ三四七

曳自動車用達
五藩の自動車夜夜を分たず御用命を待つて居ります
晩市四（ステングス街一一六〇
晩香坂オートトーイングサービス
電話ドグラス二二五二
Vancouver Auto Towing Service

メーフエヤー
バター會社
晩市ホンビー街一一六六
電話ドグラス六〇三

美容院　散髪用椅子
電氣クリッパー　ストラップ
ブラッシュ其他諸道具一切
の御用命に應じます
御手紙下されば鮮明なる目録を差上ます
JONES BROS OF CANADA LTD.
332 WATER ST.　Vancouver, B. C.

視力檢定
眼鏡調製
スタングス街記念塔前ドミニオン建物内二〇二
視力專門醫
ノックス・ハンプリー
平山　滿
電話シーモア二二二〇
診察時間午前九時より午後六時まで

羅針盤調正
漁業者諸君の爲に吾々の新しい御用達、吾々の充分に專門の御識を有する技師が堪樣のコムパスを調正し修繕します
晩市東カドバ街九九
マクレナン
マクフィリー
エンド　ブラーア
McLennan, McFeely & Prior, Ltd.

◉各種製圖――製圖、地圖仕上、描寫、ブループリント、ホワイトプリント、ブラウンプリント
晩市シーモア街四四一
電話シーモア一〇六〇
The vancouvre Map & Blue Print Co.
Crowe & Wilson Chambers
R W. Purues

犬猫專門病院
千九百十三年創立
グランビル街一四二九
獣外科醫　テー・イー・スリース
Dr. T. E. Sleeth
電話シーモア五四九同五五〇

御菓子
鈴木菓子店
バウエル街三四五
書籍雜誌
電話シー二一七五

ニヤチツレフ
ンコーベンワーバムナ
は越卓の質品のそ
に帯一州一シーピに速迅
すまりあいつし眼慣路販
吾々のボロナンセーセーヂのの御試用を願ます

見込ある古自動車
古自動車全部一月の仕舞大賣出し
左記三店に就き實物御覽下さい
パラード街六一五
メルヴイル街一一三〇
グランヴイル街五三四五
夜間は電話シーモア九四〇
CLARK PARSONS BUCK LTD.

石塔墓石製作
何時でも御相談に應じて御注意や勸告を致します
販賣所晩市メーン街一六二九
電話フヤモント八一〇
B. C. Monumental Works, Ltd.

スンデーボ
クルミ
純清養滋安全
甘味無　必要な何れのミクルミとりな　甘味

諸機械修繕
御注文に應じます
漁船用具
晩市アレキサンダー街三六九
アイデアルアイオンウオークス
Ideal Iron Works, Ltd.
◉ラダーアイオン船具
◉各種ボートアイオン
◉鍛冶業及船舶仕事
北晩香坂東第一街一三七
グラント・エンド・ダンカン
Grant & Duncan

壁紙
なれば先づ吾々に
クヰックエナメル
は四時間で乾きます、壁に必要な物は總てあります
晩市東（ステングス街一一七
電話シーモア四六三六
グレゴリー　リード
Gregory & Reid Paint Co.
117 Hastings St. E.
Vancouver, B. C.

▼船舶用タンク及陸屬品
吾々は總ての仕事を保證付にて致し日本人諸君を歓迎します
晩市リチャード街一三一七
エー・チエー・バーカー
電話ドグラス五一九二
A. J. Barker

モーター又は船舶機關の故障は心配いりません
當會社に御相談下さい
時間も費用もセーブ出來ます
晩市リチャード街一〇一七
電話ドグラス五二〇〇
B. C. Simplex Piston Co.

日本人造船業の方へ
當會社は堅木（ハードウッド）の御用命に應じます
晩市グランビル島
電話シーモア四八三四
Imported Hardwood Co.

各種コムパス調整修繕
晩市西カドバ街六〇〇
英國公認コムパス調整師
Captain Charles Eddie
電話シ二四三五夜ド一八七九

船舶業
ラダーアイオン網除、ウエルデング、マーボール、ハドソン街九二〇八
エチ　エル　リチャード
H. L. Richard, Marpole, B.C.

總てのボート用
人力ポンプ、動力ポンプ製造
賃貸もいたします
晩市東カドバ街四〇
Pump & Power Ltd.

新しきフオックス
アルトラ　サンランプ
の發表を御待ちください
晩市西ペンダー街五〇八
電話シーモア四五九七
Fox Manufacturing Co. Ltd.

鮮肉及食料品
卸小賣吾々は特に旅館料理店下宿キャンプ等には特別割引提供
晩市メーン街三三八電ド一二五五一
J. D. Sweid & Co.,
338 Main St., City

スター
活動寫眞館は日本人の方々を歓迎します
最上なる活動寫眞を毎日御覽に入れます
大人十仙
小人五仙
メイン街三三〇
スター劇場

スプリング各種製作、ツラック用オバーロードスプリング運搬車自動車機關車用等常に用意して修繕は迅速で完全
晩市シーモア街一一六一
電話ドグ五一三五
マクアリスタースプリング會社
McAllister Spring Co.

葬儀一式取扱
設備完全親切丁寧
ナンエンドトムリン　葬儀社
晩香坂市ホーマー街五三一
電話（晝夜）シーモア貳貳壹

是は貴方の爲です――若し頭腦心肝腎臓或は身體何れの故障でも夫は神經活力の衰弱を意味す唯一の方法は之を治すカイロプラクチックは之を治す
晩市ドミニオン銀行建物二〇四
電話シーモア二一四五
Dr. Robert Lesselles

預金は
七歩保證利子附
晩市シーモア街五二五
ヨークシヤビルデング
電話シーモア七二九八
Prudential Saving and Loan Association
102-103 Yorkshire Bldg.

窓、窓枠戸網戸
等製作販賣及グレヂング
マーボール七十七街及ハドソン街
晩香坂（電マーボール六一）
サッシエンドドア會社
Vancouver Sash & Door o.

強大なるロッグ山馬四チーム
健康にて温順に良く馴らしてあります他五組のロッグ山ハーネス安賣賣却
晩市グランヴイル街一八一六
ラットポテーヂ・ウッド・ヤード
電話ペヒユ壹貳參〇
馬

クロストカーの窓硝子、カーペット、シートカバー等の取替修繕見積りは何時でも喜んで致します
ハウ街一四二〇電話シー五一三八
ルートトップ會社
Roote's Auto Top Co.

運送業
及メッセンヂャー
家具運搬と保管迅速
と低廉に日本人の仕事を歓迎す
晩市ハウ街一〇九七
電話ドグ四五八八一一五四
ペヒユ一九六七
自宅夜間ペヒユ一九六七
City Transfer & Messenger Service

レヂオ、ピヤノ、蓄音機月賦掛ひの御相談に應じます
本店は左の代理店
FADA. MARCONI.
DE—FOREST CROSSRY.
WESTINGHOUSE RADIO
晩市ラブソン街六〇二
電話シーモア四九八〇
SYMPHONY RADIO AND PIANO HOUSE
社長　Lewis J, Speight

音樂は何でも新
ピヤノ
ヴアイオリン
レヂオ
据付其他
御望ならば正直安心して取引下さい
帶山の品――安價支拂容易
晩市グランヴイル街六五七
J. W. KELLY PIANO CO. LTD.

最新式レヂオ器を買ふには一番宜しい店であります
晩市グランビル街八四六
Radiophone Co. of Canada Ltd

ラヂオ
スコット、世界記錄シールド
グリッツ九及十又はスコット
シムホニー四之等皆世界的遠距離記錄を保持してゐます
ハーマランド、ハイキュセット
御來訪の上われ～の實驗を御一覽下さい
晩市ダービス街九〇六
エス、エム、ラヂオ店
電話シーモア一六三三
S. M. Radio Store

◉ピヤノ、蓄音機、レヂオ
月賦掛無利子――最新シヤーピヤノ（ウンヂ附）二百九十五弗蓄音機
新スパートンレヂオ其他各會社製
晩市グランビル街九九九
電話シーモア八六九〇
Ross Wightman Co.

不動産賣買
土地家屋安賣
低賃附金融及保險
晩市シーモア街四一〇
電話シーモア九四
創立一九〇五年
CRAMER & CO. LTD.

晩香坂チリワック通ひ
荷物自動車
晩市毎午前四時八時チリワック着
午後一時發同午後チリワック着
最低價二百斤七十五仙
スーマスプレーリ行
チリワック行
ミツシヨン行
毎日
拾荷を無料で致します
晩市ワター街三三電シー三〇八〇
晩香坂チルワック運送會社
夜間マーボール四七六

株券又は債券
の御用ならば殆ど完成に近づきつゝある吾々獨古のハウ街の新事務所は總ての設備を完備して特に日本人諸君の御取引を歓迎して御滿足に御用をお勧めますから多少に拘らず御引立を願ひます
グランビ・街
ローヂヤーズ建物七〇三
ブランリン
ブラウン商會
電話シー二二四
二二三―四―五
Branson Brown & Co. Ltd.
Investment bankers an Stock brokers.

害虫、
庭内店内のウルサキ虫類及農園の害虫は吾々は完全に絶滅します其外消毒は卓越專門の方法により御用命に應じます
ハツ街八五七電話ドグ五三六五
ガーランター　エクスターミネーチング會社
Guarantee Exterminating Co.

クロ・ハウト
ディゼル機械据付及船舶用九馬力以上
晩市ハウ街五二〇
スコット、フオスター商會
Scott, Foster & Co.

株券　證券　投資
鑛山統計學士
ヘルガリー株式取引所會員
相談技師
エチ、リインデル
晩市ローヂヤーズビルデング五一四―五一五
L. V. F. Barker, Ltd.

日本人旅行客諸君
晩市にお出になれば旅館へお越し下さい大に歓迎して親切にします
晩市キヤンビー街三四〇
コムマーシヤル　ホテル
Commercial Hotel.
340 Cambie St., City

バス袋
駆者大工のエプロン其他キヤンバス製品一切ラバー帆及南員類
晩市ソター街五四電話シ四五四一
エチ・エム・ニユゼント會社
H. M. Nugent & Co.

葬儀一式
最も敏捷完全にして日本人諸君には特に親切に取扱ひます
晩市メーン街六一二
エドワード葬儀社
Edward Funeral Directors.
歓ダグ五四五八マビユー六〇八

李芳生齒科醫院
齒科全科
最も廉價に精巧に常に日本人諸君を歓迎して特別入念に致します
晩市東ペンダー街一〇〇
即大觀旅館一〇三號室
電話シー一八五二
Lee Fong
100 Pender St. E.
Vancouver, B. C.

自動車
フエンダー修繕、車体仕車
ヂユコーフイニツシ、バニシ、サイドカーチン其他附屬品一切
リチャード街一二五〇電シ壹貳四三
晩香坂オートクラフト會社
Vancouver Autocrafts Ltd.

新フオード
一九二九年式
優美、堅牢、快速、耐久能率、經濟理想力自動車
中古スペシヤル
クオード
廿五弗より九百弗
シエボレーコーチ
三七五弗四五〇弗
五五〇弗
リンコルンセダン
一千七百弗
ハドソン一千三百弗
新古客用共に熱切を衝
旨として御用命に應ずべく御下命を願ひます
ストンハウスモータース商會
チヨーヂヤ街四一八
電話シーモア四三〇八
販賣人　高木
自宅電話カールトン九二九

自動車ラヂエター
御引立に依り爽隘を感ずる事となり今回ウエアメシナリ跡に移轉しました之迄以上の持論と大なる工場にて御滿足に御用命に應じます
晩市グラムビル島電話シ七四四二
元ウエアメシナリー跡
メシナリー　サプライ會社
Machinery Supply Co. Ltd.

四十臺の
差押へ自動車を
今回金融會社から
破格の値段で捨賣致度御申込あれ
晩市第五街とコムマーシヤル街角
グランドビユースーパーザービス
電話ハイランド一九四
Grandview Super Service

自動車ラヂエター
製作及修繕車体並ファンダー修繕
シーモア街一〇二五
電話ダグラス三〇九五
オートラヂエター　エンド　ランプ商會
Auto Radiator & Lamp Co.

最新式寢室
南窓にして暖し
一日泊壹弗以上週壹弗五十仙以上
日本人諸君を衷心より歓迎す
東ヘスチングス街二五八
サボイ　ホテル
Savoy Hotel

移轉
今回前の店の向側メーン街三一九へ移轉しました
本當に廉價で食料品は何でも揃へてあります
晩市メーン街三一九
カーブマーケットグロサリー
Curb Market Grocery

安い

法律事務一切
公證
晩市西ヘスチングス街八三七
メトロポリタン建築四〇三一六
ヂエ・エドワード・バード商會
電話シ六六六一六六六七
J. Edward Bird & Co.

健康な身體は金銭の價値に優る
健康な身體は金銭の價値に優る

益々興味を加へる 最近の小作爭議

模倣的の爭議から自覺的へ 地域的にも擴大す

農林省における六月二十五日の地方小作官會議において農務局長の爲せる調査中最近における小作爭議の情勢を報告せる所によると左の通りである

× × ×

最近における小作問題の情勢は多少件數において減少の傾向を示し擴大するに至つた、今試みに昭和三年の小作爭議件數を見ると本年三月末日までの報告によると既に千七百四十四件に上り內小作料に關する事件は千百五十七件で總件數の六割六分に當り爭議件數の過半を占むるが一面小作權等に關する事件は四百三十八件即ち總件數の二割五分で大正十五年の一割二分、昭和二年の二割一分に比し著しくその割合の增加を見たがこれ等は地主と小作人との間における小作條件以外の小作權奪取の事件で小作條件以外の小作關係の外廓の爭議であるから相當に重大視すべきものである、殊に從來比較的爭議の發生少かりし東北地方にも最近は相當の深刻なる爭議の發生を見るに至り、これまで小作調停法未施行地として殘されてゐた宮城、岩手、青森の三縣の如きも小作關係の情勢著しく變化を生ずるに至れるを以て之が施行を見るに至つた一面地主、小作人組合運動もその明多少運動上の消長はあつたが全國的にこれを見れば概して複雜多種にわたつてゐる、特に注意すべきは小作人組合の運動で爭議に當りて從來の小作權の擁護小作條件の維持改善等の對外的目的のために團結する外的團結を堅くせんとする運動が表れて居る、其の一例としては最近小作人階級の利益を擁護するために產業組合的の運動に進出するものあるを擧げ得る、又地方自治体に對しても政治的進出を計り最近行はれつゝある市町村會議員改選に當りては多數の候補者を立て或は無產政黨と關係を保ちて多くの當選者を得んことに努めつゝある情勢である、次に小作調停の概況を見るに年々その申立件數

增加

し昭和三年は本年三月末日までの報告によるも既に二千八百七十六件の多數に上りこれを爭議罹件數として見る時は千六百五十五件となり其の中千三十件即ち六割二分は調停成立せるの狀況で更に小作官の法外調停件數は二百二十三件の多數に上り調停成立歩合極めて良好であると

對內

的團結を堅くせんとする運動が表れて居る、其の一例としては最近小作人階級の利益を擁護するために產業組合的の運動に進出するものあるを擧げ得る、又地方自治体に對しても政治的進出を計り最近行はれつゝある市町村會議員改選に當りては多數の候補者を立て或は無產政黨と關係を保ちて多くの當選者を得んことに努めつゝある情勢である、次に小作調停の概況を見るに年々その申立件數

深刻

なる爭議の發生を見る

◇……東京兩國で

◇吉例、東京兩國の川開きは七月廿日午後三時から同十時まで興行することになり六月廿八日鍵屋花火店から神龍に出願があつた、打ち揚げる花火は當夜で三百五十發である

◇大江戸の情緒の溢ちる行く昨今催に光された思ひ出の一つである、この催しも今年はどんどモダーン化してモダーン・ツラツリー・ツラツリー・レビユー、スプリング・ガーツン、サンマー・ライトなんて連發花火

◇此の他連發花火には昭和の光、軍神乃木將軍、東郷元帥等、仕掛は仮興東京名景といふ飛行機飛行船等を配した幅八間高さ五間の大物がある

◆モダン花火

無免許醫ばかり集り 神戸の眞中に大醫院

◇…デタラメな荒療治

神戸市相生町三丁目田中幸吉(四)は大正十五年末相生橋西詰に鐵筋コンクリートの堂々たる醫院を經營し自分の免狀がないところから吉川弘を主事として迎へ(若板も吉川醫院と名づけ他に醫師二名、助手數名を使ひ北柳病院の醫院と同醫院では吉川主事を始め有資格して盛大に經營してゐるが、最近醫師がことゝく不在または病氣缺勤中にも拘らず經營者田中は橘通五丁目向山峻三(二)相生町二丁目坪田嘉代之(三)らの助手を醫師に仕立て多數患者を診察治療してゐたことが發覺し遂反として相生警察に引致された、患者中には傷痍軍人の葬治療を受けて大病に陷つてゐる者が多數あるとの事で目的的爭議となり地域的にも漸次擴がつてゐるが如きもその性質においては

輕合金と鋼鐵の

サビ止め

遠藤博士が成功

東北帝大附屬金屬研究所助教授理學博士遠藤彥遠氏は豫て鋼鐵並に輕合金の防錆被覆成生に關する研究を行つてゐたが今回セメント、ゴム液、精製タール混合被覆テープ、燐酸鐵と燐酸マンガン等を混入し鐵鋼及び輕合金を被覆し完全に防錆に成功し、更に軍艦、飛行機等の實用防錆の研究に着手した成功の暁は軍艦の艦体および飛行機の輕合金腐蝕を完全に防止し得る

二十七年の間 爭ひつゞける珍訴訟

時價二十万圓の山林を中心に 高知の下戻し事件

裁判所で二年三年は愚か五年十年がゝりの難事件は珍らしくないがそれにしても日本に一つしかない行政裁判所に廿七年間爭ひを續けてゐる山林下戻し事件がある

◇

原告は高知縣吾川郡秦村濱田茂吉氏外五名で、これが紛爭中の行政裁判では一番古い——問題の山林は高知市から北へ六里入つた奥田二十五町歩が元原告等の所有であつたのが明治年の地租改正の際、國有林に編入されたものだから元の所有者に下戻して貰ひたいといふのが爭點である、其の二十五町歩の山林は昭和の時價二十万圓の山林を中心に高知の下戻し事件

◇

明治初年地租改正の時には人も通はぬ奥山の山林を持つてゐたつて役にも立たないし、稅金を取られる方は馬鹿々々しいと云ふ考へから稅金逃れに國有林に納めてしまつたが、其後土地は開ける、木材の値はどん〳〵上る、貰捨てゝ顧みなかつた山にさへ高値が出るやうになると以前稅金が辛くつてた捨てた先祖傳來の山が惜く、また有難くも思へて來た、かういふ例は全國の山村到る處にあつた

◇

山林下戻しの要望は明治三十年頃世間に喧しく、政府でも明治三十六年から三十八年の三年間、國有林下戻し法案を發布するに至つた之がためこの三年間行政裁判所へ提起された山林下戻し事件は一千件以上に上つたものである、濱田氏等の訴訟もこの法案に基いて明治三十六年に提起された太田資時辯護士が代理人で二十七年間の審理で漸く七月には判決といふ處まで漕ぎつけたのである、中途からこの事件の當事者となつて高木辯護士は遠々高知縣の奥まで實地檢分に出かけて行つたが二十餘回に亘る審理の度毎に元國林が原告の所有であつたことを立證するのに苦心惨憺したものである

◇

紙類及文具卸商
晩市ハミルトン街一〇三八
電話シーモア八八二一
Columbia Paper Co. Ltd.

鍛冶仕事
荷揚道具船內用具山林建築用具諸君の船仕事に御滿足に致します
晩市ワター街一八裏
電話シーモア三二八九
McDonald and Grundy

諸株券及證券賣買
現金賣買
敷金
タイム賣
晩市グランビル街五三五
株式仲買 ウイリアム グラハム商會
電話ドグ五三〇六—三九〇六
GRAHAM WILLIAMS CO

氣罐製造及修繕
電氣ウエルヂング諸鍛冶仕事
タンク煙筒類見積をいたします
晩市アレキサンダー街七五(
ハイ九三五夜ケリ一七〇五アール
Patterson Boiler Works

軍類、帽子、キャップ其他男物一切
スタンフイルドアンダウエヤ
ユニオンオバホールス
バンアレンシヤツ
晩市西カドバ街一八—二〇
電話シーモア五四五八
W. B. Brummitt

中古ピヤノ
品豐富、市內最廉價にて無利息月賦拂でお需めに應じます
晩市シーモア街八〇九
ウイリアム・ヒヤノ・ハウス
The Williams Piano House

蓄音機及ラヂオ修繕
總て仕事は保證附
携帶蓄音機十二弗五十仙から種々
晩市リチャード街三〇八
マケンヂー・エンド・ワルムズレー
電話シーモア三一六六

蓄音器修繕
總て專門の技術で最良の材料で最も割安
携帶用蓄音器廉賣
便宜上西カドバ街三〇二富山商店
シーモア八七九七を御呼出下さい
Bang's Music Store

貳拾壹室
全部炊事向家賃五十五弗
日本人街近く價格千百弗現金少額
月賦拂の相談に應じます
グランビル街三一四電話シーハ
デビッドソンリアルチー商會
Davidson Realty Co.

オブンから出た許りのフレッシのブレッド、ケーキ、パンクーキー等御入用なれば
東（ステングス街一八七
クレーグベーキショップ
Craig Bake Shop, Ltd.

ピーナツバタ
コッテ印
品を御使用あれ貴方の御健康の爲め
御子供の爲め其他ピーナツ類
リチャード街一二七二電シ一七八六
A. O. McColl & Co.

永年の經驗と設備の完全は
多年日本人諸君との御取引の賜として最も御滿足に最も完全にプラマー仕事一切を割安に致します
流し ヒーター 便所
瀉罐コイル其他
プラマー仕事一切
晩市東ジョーシヤ街三三一
電話ドグラス三五四
プラマー登記濟
W. A. BROWN LTD,

バットルクリキ營養食料を御使用あつて健康を保持せられよ
御健康を害はれた節は御來店の上御健康上の說明と方法を御聞下さい
ロブソン街一〇一七電シ一八三六
Battle Creek Sanitarium Health Foods

金鑛株募集
コールモント
資金五十万弗
募集額五万弗
既に採掘中の採掘容易の金山にて頗面一株五十仙
最近の報知によれば一噸に金廿三弗
晩市ロヂヤー街六十六仙の含有證明
レーフアイナンシヤル
セキユリアリチー
電話シーモア五五四四
Valley Financial Security Ltd.

西部鑛山及油田株專門
專用電話機關は沿岸より沿岸に完備す
トロントスタンダード
晩香坡及其他株式仲賣所員
晩市西（ステングス街七一六
ストビー
フオロング商會
電話シーモア九一一四
Stobie Forlong & Co.

金剛石
最上等白物のみ卅弗
覽下さい、時計類はロレックス、ローンヂン、タバンス、プロバ其の他
西（ステングス街三一七エー
Bower & Thomson, Ltd.
電話シーモア五一六三

靴修繕に熟練職人の完全な仕上を保證する
然も迅速を自慢の
東（ステングス街一九一
フレザー靴修繕工場
Fraser Shoe Repair Co.

煙突掃除屋根葺
シングルアスファルト屋根張替其他屋根掃除修繕一切仕事低廉保證
リチャード街一一八六
電話ドグラス三〇〇四
Home Chimney & Roofing Co.

求勸誘員
加奈陀有數の投資會社にて一人又二人の日本人勸誘員を求む
大學出には特別待遇を與ふ
適當の人物には將來有望な地位で大陸日報社宛照會す
Globe Investment Co.

ジンヂヤエール
はクロスの
アムバスダーを
御求め下さい
電話フエアモント一一七三

▲助產婦案內
晩市東カドバ街八八一
電話ハイランド三〇二四エル
助產婦 小林はまじ

晩市プリンセス街二一五
ユレカルーム三階卅一號室
助產婦 高橋喜志子
電話ハイ三四九九エル
不在中はハイ一八八二

バウエル街二〇〇三
助產婦 田邊よし子
電話ダグラス一六八

東カドバ街八七三
助產婦 高田幾子
電話ハイ三〇二四ワイ

バウエル街三九六ホテルウオールド一一三號室
助產婦 渡邊糸子
電話ダグラス四六二九アール

和洋食料品一切
陶器類
スキーナ河ボートエシントン
郵函三一 岸本商店

迅速丁寧
バウエル街二三八
尾本運送業
電話ダグ五三五五
煙草、キャンデー並に果物類

世評の高き グッドイーヤタイヤ
其他自動車附屬品一切
大勉强で御用命に應じます

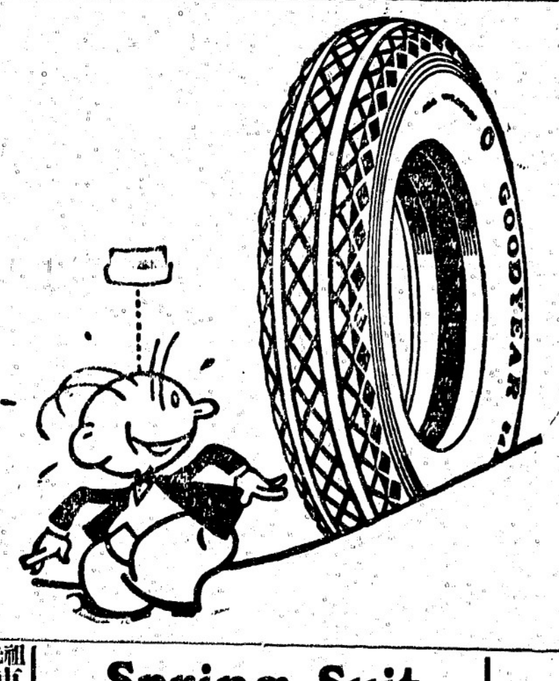

晩市アレキサンダー街ゴーア街角 電話ダグ二八九九
邦人唯一のグッドヤータイヤ特約店
日本オート

和洋雜貨食料品
東洋商業會社
P.O. Box 46, Port Essington, B.C.
同 支店
224 3rd Ave. Prince Rupert B.C.
郵函七六六電話グリン五七八
主在 大橋松次郎

香村商店
電話ダグラス九二一
269 Powell St.

商品項目
●米穀及雜穀類
●醬油類
●乾物類
●漬物類
●陶器類
●雜誌及文房具類
●大工道具類
●履物類
●種物類
●味噌類
●鑵詰類
●銘茶類
●菓子類
●化粧品類
●賣藥類
●荒物類
●小間物類
●雜貨類
其他當地產食料品類

LOYAL NO. 1
ウエストコースト漁業會社

九〇馬力ワシングトン、エステップダイゼル機關裝置
常に信賴すべき充分なる力を有して居ります
此のワシングトン・エスタップは一般に知られた通り安價且つ最良で永年の使用に堪ゆる有利のものであります
詳細は何卒左記へ
晩市坡市西第六街一一五五
VANCOUVER MACHINERY DEPOT LTD.

Spring Suit
De -- Luxe
練習艦隊入港！
レセプションにアツトホームに弊店の洗練されたる洋服を御召し遊ばせ
—輕快にして端麗—
高田洋服店
晩市バウエル街三九七
電話シーモア三八四三

先祖傳來名灸
男女諸病切
並に按摩按腹及骨つぎ筋違ひ
子供のカンの灸
ジャクソン街參貳貳第一—二號室
喬井上旅館
鎌倉
電話ハイランド五四九

關根旅館
晩市バウエル街六二〇
館主 關根なか
電話ハイ四四四六ワイ

僅か十日で日本へ行かれる
快速
横濱へ十日間で
神戸へ十一日間で
長崎へ十二日間で
CANADIAN PACIFIC
STEAMSHIPS LIMITED
何れも太平洋上の巨船です處の上を走る樣なとは本社船へ乘つて初めて知る事實です
安全
少し位の時化（シケ）ではビク共致しません婦人小供の旅行に特に安全です
出帆表
七月廿五日ルシア
八月八日エシア
八月廿九日フランス
便利
三等の待遇は特に注意して居ります
船室は各船共中央部で清潔ですマツトレスです
履物はスプリング付日本食の用意があります
各船共日本人が乘組んで居ります
沙市より同賃金で連絡切符差上ます
今回特に日本人コック二名を乘船致させました日本人の樣には純日本食を差上ます
巨船
エンプレス フランス 三二五〇〇噸
エンプレス エシア 二五二〇〇噸
エンプレス ルシア 二五四〇〇噸
詳細は最寄の汽船會社へ記下すれば御報
加奈陀太平洋汽船會社
SETO MORE
Asiatic Passenger Agent
CANADIAN PACIFIC (Ocean Traffic)
J. J. FORSTER
Steamship General Passenger Agent
Vancouver, B. C.

悟道軒圓玉講演

元祿快樂 **赤穂義士外傳**

(第二百八席) (押畫) 松田青風

小林平八郎は喜作に『其方は之を存じ居るか』と取り出したは矢立『これは私が持つて居りました矢立でございます、親父が仇其方の賀爰も一時坊主に欺されて消つたのであるが、怪しいと氣が付きしゆゑ金を賀爰の子の下へ隱したが、その坊主は飽くまでも金を出さぬので、つひに殺したと見る』秀細の話に驚く喜作『ハアさうでムいましたか、それにしても御親切、之まで金子を持つて來て下さるとは滅に有難うムいます御が旦那樣にお願ひ申したんでムいませう』金と胴卷とを御堂に供へ〜承はるに阿彌陀堂には惡い坊主が住んでゐて旅人を消めては殺しては金を奪つてゐたさうだ、其方の賀爰も一時坊主に欺されて消つたのであるが、怪しいと氣が付きしゆゑ金を賀爰の子の下へ隱したが、その坊主は飽くまでも金を出さぬので、つひに殺したと見る』秀細の話に驚く喜作『ハアさうでムいましたか、それにしても御親切、之まで金子を持つて來て下さるとは滅に有難うムいます御が旦那樣にお願ひ申したんでムいませう』金と胴卷とを御堂に供へ〜涙と共に念彌陀佛々々々々々〜〜〜