Vol. 23 No. 6435 Monday July 16 1928 TAIRIKU NIPPO 一九二八年七月十六日（月曜日）第六千四百卅五號

大陸日報
TAIRIKU NIPPO
(THE CONTINENTAL DAILY NEWS)
PUBLISHED BY
TAIRIKU NIPPO SHA, LTD.
213 & 215 CORDOVA ST. E.
VANCOUVER, - B. C.
本紙定價（前金）
六ケ月 七拾五仙
四箇月 弐拾五仙
壹ケ月 八仙 弐拾五仙
發行所 大陸日報社
株式會社
社長 山崎寧
晩香坡市東カドバ街二一五
電話シー三〇六五

鳥類及鯨類の保護

◇國際聯盟の新らしき仕事

一昨日のジェネヴァ發電により鳥類や鯨類の保護が、新たに、國際聯盟の仕事の一つとなるべしと傳へらるゝは、甚だ興味ある事なのだ。

事が改めて說明する迄もなく加奈陀には、野牛（バイソン或はバッファロー）保護の爲めの國立牧場の設けあり、且つ年々、北部の荒原に、野牛の多數を放牧して其の增殖を圖つて居る。――野牛の絕滅に瀕せる救はんが爲めなのだ。

而かも、右の野牛なるものは、世紀の初め頃までは、北は加奈陀より、南はメキシコ迄、南北約三千六百哩、東西約二千哩の、野に、山に、充ち滿ちて居たものなのだ。

夫れが、白人のアメリカ大陸に入り込むに從つて、嚴罰殺戮されーに、鐵道の開通によりて、大殺戮を加へられ、――

十九世紀末（八七〇―八三年）三百萬頭
（二百萬）
（八八〇―八三年）百五十萬

といふ大風に、（世紀はかりの間に）大約一千萬頭を殺されて、絕滅に近づく事になつたものなのだ。

米國の局部にても、現に「バッセンジャー・ピジョン」の如き、同じく、人類の爲めに、殆んど其の跡を絕つ事になつた。

幸ひに、米國に於ては、オスポーンや、ホーナデーや、大鷲の動物の保護の爲めに努力する所あり――殊に珍鳥「バラダイス・バード」の羽毛の如きものも、裝飾用として盛んにアメリカに輸入せられしを、法令によりて保護を加ふるに成功し、其後「動物保護」は、世界的の風潮となつて居る。

而かも其の性質より云ふて、野獸の如きものゝ手により世界的に絕滅する方法を講ぜざれば、効果の擧がさ　ちないなのとして特に、鳥類の如く其の分布の廣く而かも、繁殖の經濟價値の大なるものに於ては、一層、その必要のあるべきものなのだ。

世間話

南北生

◇日本に於る松平節子姫の人氣

次に掲げる、出洲外務次官の時といふものを御覽なさい。

「エライ人氣だね、僕のところへも、節子姫を御迎へに行くには、どんな服裝で行つたらいゝかなどゝ、毎日のやうに立派な人々が、大眞面目に聞きに來るんだ。ところが、その連中が、最後に、必ず貴下も行かれるでせうね、――と來るから……いやと答へると、まるで不滅扱ひにされるんだからふるつくね――。

人氣といふものが、誰をも、現在と未來とを混同させてしまつてゐる。お蔭で、親邦の大使は、サンザ存在があきらかでないぢやないか。僕も、松平君との仲だから、横濱迄は行つたが、――もいゝんだが、此の聞手なぞ

といふものは大したものらしい。

次に掲げる、出洲外務次官の時といふものを御覽なさい。

「エライ人氣だね、僕のところへも、節子姫を御迎へに行くには、どんな服裝で行つたらいゝかなどゝ、毎日のやうに立派な人々が、大眞面目に聞きに來るんだ。ところが、その連中が、最後に、必ず貴下も行かれるでせうね、――と來るから……いやと答へると、まるで不滅扱ひにされるんだからふるつくね――。

人氣といふものが、誰をも、現在と未來とを混同させてしまつてゐる。お蔭で、親邦の大使は、サンザ存在があきらかでないぢやないか。僕も、松平君との仲だから、横濱迄は行つたが、――もいゝんだが、此の聞手なぞ

女學生に踏殺されてしまふからね。

何しろ、昔の朝敵が、皇室の御親戚になるといふので、會津の連中やら、御祝ひの宴會費一萬圓を寄附するさうだが。……何しろエライ人氣だよ……。」

◇

所が又、コンな話も傳はつて居ります。――即ち、節子姫をお迎へに行つた連中が、配念の爲に、汽車の切符をシャい込んで置くことにしたといふのであります。――曰く、

「六月廿二日、節子姫お出迎への臨時列車に、東京驛で賣つた往復切符は、二等百六十八枚、三等二百十二枚であつた。

此が、當日、改札口に歸つて來た切符は、兩方合せて二百七十六枚、殘り百餘枚は、どうとう姿を見せなかつた。

これを東京驛で研究の結果、この紛失した切符は、節子姫お迎への好配念に、乘客が、保存して置くため、別に切符を買つたり、入場券でゴマ化して持つて歸つたと判明。……何れにしても人氣のある姫」

◇

右の「人氣」といふものゝ原因はナンであるかといへば、勿論、日本の皇室が、近來、益〻民衆と接近して來たことや、秩父宮殿下が、特別に人氣のある宮樣であることや、節子姫の平民出であることや、……色々あることなのであります。

が、夫れに就て、直ちに思ひ出されることは、英國のこれも第二王子であるヨーク侯の妃殿下が、スバらしい人氣のある事なのであります。

◇

其の樣子が、最近着の英紙に、細々と出て居りますが、中にはコンな內輪話まで書いてある。――即ち一九二三年に、ヨーク侯が現在の妃殿下と御結婚になる前、當時、侯は廿八歲、妃殿下は廿三歲、――勿論、侯御自身で結婚を申込まれたのでありますが、當時、レデー・エリザベス・バウエスライオンと呼ばれて居た姫君は、ドウしても御承諾にならない。――辱なく、大英帝國皇帝第二皇子の御申込みを、二度までもハネつけられて、三度目に、ヤッと承知せられたのだといふ事であります。――而かも其の時に侯の母君、メリー皇后は、姫の仕打ちを以て、皇子に對し、侮辱を與へたものであるといふ風にはおとりにならない。――反つて、エリザベス姫に御手紙を送られて、愛なき結婚をせぬやう、大事を取つて居る聰明さをおホメになつたといふ事であります。

◇

其のエリザベス姫、――現在のヨーク侯妃殿下の、勇氣と、聰明さとは、殿下の氣取らなさ、快活さ、――或は、敏活さと共に、殿下の有らゆる場合の御樣子を見た人々の、誰しも甘づき得る事と思はれるのであります。――昨年でしたか、殿下が、ヨーク侯と共に濠洲に赴かれた折に、ニウ・ジーランドで、トラウト釣りにお出かけになつた時なぞは、胸まで深い川を、キャッ〳〵と喜んで、渡つて歩かれた。――アフリカでは又危險な犀狩にお出かけになつて、慓悍な犀を三十ヤードはかりの所で、唯だ一發に射止めて居られるのであります。

◇

アメリカの名活潑女優、ノーマタルマッヂ嬢が、イクツになつても、人氣の衰へないのは、單に美人といふばかりではなく、アノ聰明さ、アノ快活さ、アノきび〳〵しさ、アノ自由さ、アノ自然さ、――コダワリがなく、氣取らない爲めであらうと思はれます。――其の點は、ヨーク侯妃殿下と、共通の所があるのであります。――松平節子姫の『人氣』の原因のうちにも、同じやうな所がないのでせうか。――而して夫れが、「近代の」民衆の、人氣にカナふ事になるのではないのでせうか。

◇

と云つても、女性の、勇氣とか聰明とか、快活とか、氣取らなさとかいふものも、夫等が、敎養を以て、醇化されたものでないときに、滅に興の冷めたものになるのであります。――其の點に於て、ヨーク侯妃殿下なぞは、英國のレデー式にリファインされ、節子姫も亦、日本の淑女式に、敎養が積まれて居るのであります。――共に、平民的の妃殿下として「人氣」の的となられる所以のものなのであります。

其の時々の事ども

勞農ロシヤの見聞記（八）

前田多門

殊に當時代に、勞働者が壓迫せられて居つた狀況は、とても吾々日本の想像が出來ないのであります。

して、現に私共の觀察に參りました本紙の機械工場なぞにも、中庭に一つの小さい記念碑がありますが、其記念碑は、何の爲に立てられたかと尋ねますと、一九〇七年頃、職工が、罷業を企てられないに、ストライキを起した。ストライキを起してにげつた者が、職業紹介所を持つて工場主の處へ行かうとした所が、工場主がコサック騎兵を呼んだ。さうするとコサック騎兵は、いきなり銃劍を込めてさうして折しも構へをして、鐵砲をぶつ放した。さうしてストライキをやつた職工が、二十何人とか、立ところに射殺されてしまつた、其殺された職工の記念の爲めに建てられた碑であると言つて居りましたが、さう云ふやうに、ストライキをすれば鐵砲で射殺したと云ふやうに、實に極端な壓道を受けて居つたのでありますから、極端から極端に走つて、今日のやうな勞働者の天下になつたのだと思ひますが、其爲めでありましたか、服裝は矢張り、さう綺麗でない、みすぼらしいのであります。

○

けれども餘程、彼等の意氣と云ふものは揚つて居るやうに見ゐるのであります。チョコレート工場を見に行きました時に、私は一行から少し遲れて、ぶら〳〵歩いてをりました所が、ボン〳〵を拵へて居る女工が、頻りに私に向つて何事か叫ぶ、何を云ふのだか分りませぬから、向ふの外務省の人を呼んで來て、何を云つて居るのですと通譯をして見て貰つた所が、其女工は、一体お前等は不都合である。自分達女工の狀況を視察に來るのに、お前達のデリゲーションに、一人も女がをらぬと云ふのはどう云ふ譯であると云ふやうなことを云つてをつたのださうであります。それでお茶を濁した返辭をしたのであります。外務省の人なども、女の職工が、他人に向つて、こんな議論がましいことを申すと云ふのは、全く前の時代にはなかつたと言つて居りました。それからチョコレートの工場で思ひ出したのでありますが、一寸勞働らしいことをやつて居ると思ひましたのは、此大チョコレート工場は、ボン〳〵、それからチョコレート、まあ菓子の種類は大抵造つて居るやうでありますが、此處はボン〳〵では損をして居るのださうであります。ボン〳〵は廉い菓子であるからして、勞働者に廉く賣る爲に、此方では損をして賣り、逆にチョコレートの方を高く賣つて、それで經濟を立て〳〵居ると云ふやうなことを言つて居りましたが、製品を一方は損をし、一方は得をすると云ふ社會政策を加味して、さう云ふやうなことをやると云ふのは、一寸勞働らしいと思つたのであります。（續く）

The Yokohama Specie Bank
822 3rd Ave., Seattle
Tel. Elli. 3575 P.O. Box 1917
資本金 壹億
積立金 九千九百五十萬圓
○日本向定期爲替手形 六ケ月以上年五分
○鄕里送金 無手數料にて全國各地へ最も迅速且丁寧に御取扱可申候
○世界各大都市に支店又は取引銀行有之外國爲替事務を簡便に御取扱可致候
横濱正金銀行 シャトル支店
○米金定期預金御希望の向は當行桑港支店へ左の條件にて御取次可申候
利息 六ケ月 年四分△一ケ年 年四分五厘
纏て當店へ御拂込の日より利息を附す

（郵便宛名）
The Sumitomo Bank of Seattle
802 3rd Ave., Seattle, Wash.
日本向定期爲替手形 六ケ月以上年利五分
鄕里送金 取扱迅速丁寧（無手數料）
◇營業案內、預送金申込用紙其他御用の節は遠慮無く御通知下さい
米金預金 シアトル 住友銀行
株式會社 住友銀行本店 大阪市北濱五丁目

THE ROYAL BANK OF CANADA
East-End Branch
Vancouver, B. C.
◇御歸朝の前に是非御來店下さい、送金の最も安全な方法は手形式送金で御座います
◇皆樣の便利の爲に當行では日本人を雇入れ致しますから何國なりとも取引できます
御便利の爲に當行では日本人を雇入れ致しますから何國なりとも取引できます
地方に在留なさる人々は日本文手紙で用が達せられます預金送金申込書通知次第送附致します
ローヤル銀行
ストーン及（スティングス街角）

AMERICAN MAIL LINE
アメリカン メイルライン
402 Pender St, W. C. Ballard, General Agent
船名 美港發
ジャクリン 七月廿八日
マッキンレー 八月十一日
グランント 八月廿五日
本社の滊船は最短時日に太平洋を橫斷致します
三等客には特別に注意を拂ひ食事は純日本食にウエイターは日本人です
向は出帆當日美港にお出での方には特に本船までの荷物運送料は無料にて取扱ます
切符取次店
東チョーチャ街二四七八 電話シーモア九一七五
松山商會
アレキサンダー街三三 電話シーモア一七五
青木米吉
バウエル街二三五 電話シー七六五二
中山義一事務所

SUN LIFE OF CANADA
安全な職業の方へは不具傷病保險付及び怪我の死亡者は保險金額面の一倍仕拂の特點付證書を發行す
掛金が切れますと保險金が失效致します
滿二ケ年以上の掛金の拂込ませぬ期日を過ぎぬやう掛金を仕拂つて下さい
通知書が出せませんから毎度毎に住所御變更の上御通知下さいませ
現住所をかならず

加奈太サン生命保險
加奈陀生命保險會社中の最大會社
世界各國と日本各地に代理店あり
滿二ケ年保險料支拂後は醫師の再診斷無く零十二ケ月間の支拂猶予法及種々特點あり
代理店 中野保險事務所
主任 中野 伊澤 庄輔 兵頭 林 之助 英 月 一 虹 侵
晩香坡市東カドバ街三百番
電話シー五七二八R 八八二
小林 貞次
ステヴストン
オシャンフォルス
ミルクリーキ
イングルウッド
ビーバークープ
ポートアリス
地方代理人

O.S.K. LINE
運賃
船名 美港着 美港出帆
ありぞな丸 七月十七日
▲ばりい丸 七月廿三日 七月十七日
あらびや丸 七月三十日 八月七日
あらばま丸 八月十四日
（▲印は晩香坡港着發）
晩市代理店 美府代理店 Empire Shipping Co. Rither Consolidated, Ltd.
（ろんどん丸及ばりい丸に限一等橫濱迄一九五弗 神戸迄二〇五弗 日本行參等洋食附六〇弗 和食附五五弗）
大阪商船株式會社沙市支店
切符取次店
晩香坡市
日加貯蓄
日加用達會社
是永商會
中山義一事務所
水原代理事務所
大正堂北村商會
プリンスパート
持田平夫

日加貯蓄
◇貯蓄預金 ◇定期預金 ◇公債賣買 ◇當座預金
◇日本送金 何れの地方へも無手數料にて確實迅速に御取扱ひ申候
◇最近締切日 ばりい丸 七月廿一日（土曜） ジャクリン 七月廿七日（金曜）
晩市パウエル街三九八
（電話シーモア一二三三）
日加合同貯蓄社
社長 田村新吉
JAPAN AND CANADA TRUST SAVINGS CO.
P. O. Drawer 130 398 Powell St.
Vancouver, B. C.
此アドレスを封書へ貼付け下さい

サーサ召し上りませ
日本一のマルキン醬油
味ひ最上 入目多量 經濟的
四國小豆島
丸金醬油株式會社

田口製麵所
TORIC
Ophtha
—Registere
118 Ha
VANCO
Zeiss P
トリック眼鏡店
西第四街一二七電話ヴェヤモント一四〇六
燒麩製造 卸賣 曾根製麵所

「あかね會」の應募詩

「あかね會」の第十一回詩歌募集に、應募の「詩」は三千篇、「短歌」は三百九十六首でありました。――そのうち「詩」は鳥の子女史に選をお願して、十三篇入選して居ります。――首位は、成績優秀の「汀螢」さんに差上げることにしました。――本名及アドレスを御通知願ます。

鳥の子選

野に立ちて
ポートアリス　汀螢

草、草
くろい　くろい草
ふるへてゐる――
風、風
やはらかい風
嘶いてゐる――
清水、清水
冷い清水
湧いて出る――
ふゝ夏の夕

工場
ウッドファイバー　春紅生

響り　響り　軋り
ふゝ呪はしき機械の交響よ
響り　響り　軋り
ふゝ呪はしき音響の交錯よ
――血の搾取――肉の剔抉――
そは物質文明のすべてだ

春の川邊
ウッドファイバー　春紅生

ぼくは春の川邊がすきだ
靡々として土堤に腰掛び
心ゆくまで土をまさぐる
土は快いぬくもりを放射し
ぼくの皮膚は神秘的な体温に
生きの身の感覚にときめく
ぼくはもう紙なあの部屋で
憂鬱な詩を書かうと思はない
ぼくは春の川邊を愛する
蝶々の紙まぐれな舞れに
そして陽炎の燃えたつところ
森のあなたに――
ぼくは樵人の家に行く麥畑の

失業者
バンクーバー　マツイ

疲れて倒て
トある工場の裏に
佇んだ――
陰鬱な機械の
廻轉が
私の心臓を切り裂いた！

×

紙の綻びから
夕闇が
忍び込んだ。

失つた私は
終日を彷徨い歩いた。

鋪る家々が
無いんだ！
衣裳の底で
十仙が
苦笑してゐる。

寂しき青春
バンクーバー　芳星

戀の心を北海の
一つ〳〵に秘めてゐる
赤い青春は
咲いたれど
燃げる君のなき我の
心寂しき青春よ

赤い夕日
ポートアリス　汀螢

赤い夕陽が青葉をそめて
鐘が鳴るぞ　カンカンと
鐘が青葉を渡るぞ
沈む夕陽にあかあかと

墓場は戀し

汗と油でよごれた着物
菜の葉見たよな顔をして
工場通ひをするよりも
いつそ死のかよ一と思ひ

噂

男やもめと　アメリカ後家と
後家とやもめが昨夜降つた雨に
心中したやら逃げたやら。
二人して着た一つのマント
いそいそと　いそいそと
雨は夜更けにしと〳〵と。
男やもめと　アメリカ後家と
逃げたあけの日寒たとよ金が
知らぬ夫の仇なさけ。

不安の陰翳
サンマーランド　紫雲

月は雲に隠れた
湖畔に佇んで
湖水をじつと眺めてたら
何かしら一抹の
凶兆を思はせるやうな
黒い陰翳が
さつと湖上を掠めて飛んだ
見ない雲か、水鳥か、心の影か
不安のまぼろしが
迫つて來る
灰色の湖上を
静かに、静かに
俺の心を捉へやうと

釣魚
サンマーランド　撫松

流のほとり
釣人が一人
水面をみつめて
動きもせず
佇んでゐる
ピクリ――
持つさむが動いた時
一つの〻ラウトが
流に高くはねた
白いはらがきらきら
葉もれ日に光る

赤い椿
ウッドファイバー　春紅生

赤い椿を手にした乙女
ジーッとみつめて。
椿はうれし……燃ゆる色ゆゑ。
……
乙女の胸は……
真紅な色の椿の花か。

心
バンクーバー　靜秋

ある時の心は云ふ
大自然にめぐまれた人生に
なんの不平があらうか
真實にめざめた心には
一點の憂もない
人道を一歩々々ふみしめて行く
なれば
幸福は來るものを
ある時の心は云ふ
朝の青葉にかく露よりもろい
命よ
真實に生くる心もふみにじられ
それも人生の一歩ならん
生くるしかはねをさらした
いつはり多き世の中に
生をうけたもの程
あはれなものはないだらう
この矛盾した心を
誰がくみとつてくれるだらうか

マウント・ステヘンホールの夕
バンフ・スプリング　去水

ゆら〳〵と紫の緞帳の靜にゆれ
アルピンの夜氣は冷く動く、
うすもの〻佳人の桃色の頬に
さとうつる影はチユードル朝の
榮華。
五彩の糸の振動に南國の思出を
弾き出すハープは濃き緑色の
羊歯の葉影にまたゝく。
ピアノの一弾高くひゞいて、
指手につぎひの息つけば
白きカラー光る若人の一團の
黄色き光の下を横切りて去る。
もの思はじ一夜の歌樂に
濃き赤色の酒をあふれば。

アカネ會
◇……詩歌募集

「あかね會」にて第十二回の詩歌募集をして居る。――題も數も隨意。――締切りは八月五日。――あて名は「大陸日報社内、南北生」――詩歌ともに秀逸若干に賞品を贈呈す。

營業項目
△加奈陀生命保險會社
デール船舶海上保險會社
△日本郵船代理
△日本行乘船切符販賣、妻子同伴又は妻子呼寄手續並に對白人交渉
事務代理
井手事務所
晩市パウエル街二三一
電話シーモア八一〇七
住宅フェヤモント一八六七エル

轉移
◇醫　日下清方
東カドバ街三六八
電話シ一七九〇三

東カドバ街四三八
醫士　石原明之助
電話ハイランド一二

◇ビーシー州公認歯科醫
パウエル街二一〇
下高原醫院内
影山歯科醫院
晩市パウエル街三九六
電話シーモア二四九八

晩市パウエル街三九六
葛原歯科口腔外科醫院
電話シーモア六一九〇
スチブストン出張
火曜午後七時から
金曜午後二時から六時迄

三宅歯科醫院
ドクトル　三宅榮壽
東ヘステングス街二一五
電話シーモア八六八六
住宅電話ハイ二一二五アール

江間式心身鍛錬法
講師　面川寛之助
晩市パウエル街三九六
ホテルウオールド三〇六號室
電話シー三五六九アール
不在の節はシー三七八八

祝用ケーキ　ブレッド
ウエデングケーキ
バースデーケーキ
洋菓子類一切製造
◇美味にして廉價
御賣も大勉強で御用に應ず
パウエル街三四二
パウエルベーカーリ
布田怒一
電話シーモア六九八五
自宅マーポール六〇七エル

△法律事務代理業
△ケント　ピヤノ會社
△大陸傷病保險會社
△リオル　生命保險會社
右三社の日本人部總代理店
當樂は人生のオアシスなり
傷病保險は萬人の生活を保證す
右何れも御望の方へ說明書送呈す
晩市ゴーア街一三〇
向上之友社　山田事務所
主任　山田昌則
電話事務所シーモア八五一九
住宅ハイ四一七六アール

人員募集
シー・ビー・アール
ケットルバーレー
鐵道線ギャング
ショップ働
晩香坡市ゴーア街三三七

日加用達會社
（電話シーモア八三九）
日本郵船商船
大阪商船
各汽船
切符販賣
C. N. S. CO.
337 Gore Ave.
Phone Sey. 839
Vancouver, B. C.

水管、一般採鑛請負
晩市パウエル街一三七
マレー兄弟商會
電話シー四四二七四四二八
Murray Bros, Ltd.

雜貨食料品
晩市パウエル街五六六
梶木商店
電話ハイ四六五二

和洋食料品一切
陶器類
スキーナ河ボートエンシントン
郵函三一
岸本商店

足部のなやみは御心配はいりません
D. E. BIRD
ANATOMICAL ADJUSTMENTS
FOOT COMFORT for the Rest of Your Life.
足の甲、魚の目、タコ、キビス、筋腫れ、コーン、内爪、ホクロ等を現代の科學に依つて全治するようになりました。然かも
即時＝痛みなく＝
永久的に
若し皆さんに足部のなやみの起り時は私へ御相談下さい
そして足部の痛みを去り生活の歡喜を味ひなさい
遅れると危險です
御用事の時は前以て御通知下さい
晩市西（ステングス街一二一）
（ムデー歯科醫院とすり入る）
電話シーモア九一七三
DR. ERNEST BIRD

Ingot Iron
ARMCO
ギヤルバナイズド製
（丈夫にて永くもちます）
船舶用タンク、オイルタンク電氣修繕
船舶ケチン用パイプ
フライホールバン
其他の御注文にも應じます
晩市アレキサンダー街一四二
電話シーモア四一九四
Matheson-Priestley Co.

ルーコ　キマ
新炭
パウエル新炭會社
電話ハイ三九二七
夜間ハイ二九二〇エキス

パウエル街四三九
九州屋旅館
江島順藏
電話ハイ三九八八エル

パウエル街一三五五

紙函……◇製造は安價に御注文に應じます
パウエル街七六九　電ハイ四四四
中尾紙函製造所

私儀自動車をクランクせんとして右腕骨をくじき早速林醫士の治療を受けしに大の治合喜び居候處第一に數日にて全治せし旨にて七十二時間目に再び直に電話シー三六二七にかけ同醫士の治療を受けられんことをお勧めいたし候
イーバン　伊藤

雨森林藏
私儀自動車左下股を負傷致し
御掛の方は三電話シー三六二七
御掛の方は早速御
御勧めの方は
致します

▲廣告
廣島醫士林學臣
廣東街四持に御號引立を永く
廣告
拙者儀廣島日本人諸君より
蒙り候段誠有難く感謝致居候
就ては東京帝國大學醫學士
筋肉痛、關節痛、座骨痛、
通り、診察に從事致し候
者諸君の同所は甚だ手狹にて
ベン君の不便少かから
ダの街九號に移轉致し
喜び居候間斬傷、刺傷、
傷の重き事は其他の打撲、
傷に關し根治の打撲、
傷に關し根治の打撲、
傷に關し根治

家庭欄

TUBBY　**Just Like a Woman.**　By WINNER

島津家のれ屋敷が分譲の運命

本願寺移轉は破談

由緒ある『高尾楓』に霧島ツツジ

東京市外大崎和ケ崎の島津公爵邸三萬坪は既報の如く築地本願寺別院の敷地として買収の契約が取交はされる筈であつたがある事情のため解約となり改めて町田豊千代氏の手を經て箱根土地會社と折衝成り本月初めすでに兩者の間に假契約が取交はされた、同會社では近く公爵邸の

本館　建築物全部を後世

別邸　は遍般ずでに箱根土地會社に讓渡しましたが本邸は町田氏におまかせしたのでその後の詳しい事はわかりませんがしかしどうせ分譲は免れないことでせう和ケ崎の公爵邸は元伊達家の下屋敷でありましたのを明治十年ごろ當時濱町にをられた先代島津忠義公が買取られたもので邸内には例の高尾の禿ケ池といつて約三百坪ばかりの池があり

お庭　の眞中に高尾楓といふのもあつて往時のローマンスを物語つてゐます、また明治大帝が霧島つゝじを御嘆賞遊ばされたこともあり大正天皇がまだ皇太子で在らせられた頃新築落成に行啓あらせられたこともありますが先代公爵遺愛の霧島つゝじは今も四五百坪に咲き誇つてをります」

サイ錢貯金

◇……御大典記念に島根縣津和野町森村信用組合では御大典記念として思ひついたのが御賽錢貯金といふ新しい試み、先づ組合員たるものは毎日一回は必ず神佛を禮拝し御賽錢を獻納すべし――その賽錢は組合に五ケ年据置きとして貯金されるのである、そして積つたお金はやがて期限が來れば組合員各自が引き出し使用すること勝手である

は一般希望者へ分譲することになつた、島津公爵家の大山家合は淋しげに語る「何しろ由緒深いお屋敷で今別れることはまことに忍びない心地がします築地本願寺と解約するやうになつたのは寄附の有志がせめて本邸の建物だけは殘存して貰きたいと熱心に奔走するので公爵も意を動かされたものと存じます芝區白金三光町の

家元を集め國粹の音樂會

御大典の記念に

現今の音樂界は洋樂細爛時代だ、このため日本音樂はだん〳〵さびれてゆくのであるが、先頃、東京音樂學校長に就任した乘杉嘉壽氏は像てから衰微し行く日本音樂の更生を唱へて來たが、今秋行はる〻御大典を最も良き

機會　として東京音樂學校主催のもとに一流の家元連を網羅する邦樂洋樂大演奏會をやることになり六月二十二日其の下相談會を開いた、演奏は、第一部が雅樂能樂、第二部が、淨るり、常盤津清元、琴、第三部が洋樂で、出演者は雅樂は宮内省の雅樂部、能樂は觀世其他宗家、また常盤津は文字太夫、文字兵衛、清元の延壽太夫などの何れも

錚々　たる家元連で洋樂もまた各各手が出演する期日は十二月上旬三日間に亘り演奏曲目は何れも御大典に因みそしてこの曠古の盛儀を永久に歌曲に傳ふべく新しく作歌作曲することになつてゐる

純日本種のシャモが米國に行く

◇……高いのは六五十圓位

最近純日本種の軍鶏が安値一羽五六圓から高いのは五六十圓位の馬鹿値で米國方面へ續々輸出されて居る、その輸出申告にはたれも愛がん用だといふが背身體の大きい强さうなの許りなので横濱税關でそれとなく調査すると、競馬や闘犬にあきたらぬヤンキー連中氣性の强い純日本產の戰合で射倖心を滿たすのだとわかつた

「緑衣聖母」の女主人公

長田繁子さんの禁慾生活

妹をモデルにした長田幹彦氏の小說『緑衣聖母』の女主人公長田繁子さん、函館在湯の川女子修道院に信仰禁慾の生活をなし函館に來てはや一年、トラピストの

院規　に反することがあるため（多分合兄が小說家で其モデルにされる虞があるからゝしい）入院を許されない、しかし神への道であるカトリック教の爲精進、龜田天主公教會に附屬してゐるルルド醫院に佛國人の童貞と共に信仰の道をたどるかたはら藥局の手傳ひ、四月末ルルド醫院は

經營　困難の爲閉鎖、繁子さんの姿も一時龜田村から消えたまゝ種々の噂、繁子さんは聖保祿女學校經營者である聖保祿會童貞に預けられ今は函館の聖保祿女學校舍内に佛國大統領から表彰されたオネジム童貞女なぞゝ共に靜かな生活をして居る

花柳界の去り狀がもたらす劇場の改革

ケンカで手を燒いた『松竹』が漸く悟る大衆の力

芝居界の覇王松竹に對する東京花柳界の不觀劇同盟は去る四月二十二日二業組合が眞先に火蓋を切つてから波紋は次第に大きくなり、遂には三業が決裂して二業對藝妓業組合の内爭まで生じに至つたが新橋演舞場の社長にして全國藝妓業同盟組合の副頭たる川村德太郎氏を始め三業の主なる役員連の仲裁斡旋により世間の注意をひいたこの問題も六十日目の六月二十二日を以て慶でたく和解をつげた

◇

三業組合が松竹に對して要求した和解條件は「今後前賣切符を强要せぬ事」「俳優の贈り物を義務とする事」の二ケ條で之に對して松竹側は「芸組合側の決議を飽まで尊重し厳重に取締る事を契約しモウ一ケ條の「觀劇料を低廉にする事」に對しては大谷氏から「觀劇料を低下する樣努力すべし」といふ聲明書を發して和解が成立した

◇

夫婦仲であるべき花柳界と松竹の喧嘩の爲め六月の松竹系の東京の劇場は歌舞伎座は歌、仁左、中車に菊の大一座なのに一階席がからうしてふさがり二階は前列二列位の客、明治座は吉右衛門一座に八十助の改名披露で普通なら滿員と行くべきものが二階は數へるばかの心細さだ、本郷座は若手幹部の面白い芝居しかも比較的安價なのと五分位の客、松竹、市村も同樣で半額に近い割引券を出して辛うして客を集めてゐる處が多かつた

◇

一方、松竹系以外の帝劇は六月梅雨氣が好いらしく滿員續きだと喜んでゐるし新橋演舞場の澤田は今までの處平均七分五厘の成績、これには團體客の割引率において從來通りの規定のためこの點相當に苦戰らしく、公園劇場は客種の相違から同一には見られぬ處もあるが六月に入つては大入り

◇

そこで劇場と花柳界との問題は大きな打撃には相違ないとしても團體に對する割引率で興行が可能とするなら團體以外の多くの好劇家にも觀劇料低減を實行して大衆を誘引するのが劇場としての根本的な問題だらうと内部的にも劇場經營上の改革意見が聞いて來た

出來立ての、苺と砂糖の外一切混ぜものなしの
ストロベリー・ジャム
（正味 四封度鑵入）
當期產取り立ての極く新鮮なストロベリーを或る農家が熟練した技術で造つたもので、普通市場にある如き古い弱つたものから造つた品とは全く違ひ
芳香―高く　色合―美しく
純潔―快き　品であります
市場では求め得られないもので
永く貯藏の出來るは請合
値段は實に破天荒の
一鑵　賣り　七十仙
一函十二鑵入　七弗五十仙
（送料又は配達料は別に申受けます）
數量は多くありませんから賣り切れぬ内に御注文を願ます
晩市東カドバ街二二三―二二五
大陸日報社代理部
電話シーモア三〇六五

注文書

數	品名	代價	姓名
			住所

四月サマハで生れたスノー・マンは初めての夏にも元氣よく育つて居る、サマハ一帶大吹雪のとき同市から十四哩はなれた所のヂョン・ビール夫妻は行倒ひ自動車客三十九人を助けた、其の中の一人のミセス・ハミルトンに其時生れたのが男の子で兩親は之をスノーマンと呼んで居る、寫眞は其際の雪の光景とミセス・ロバート・ウエンデルハミルトン母子

（大陸寫報）

電報

禁酒派の各團體は共和黨に加擔する

禁酒問題中心の論爭

【華府】婦人キリスト教禁酒聯盟が共和黨のフーヴアー援助の運動を起してゐるが更に最近その態度の明白でなかつたアンチ・サルーン同盟もまたフーヴアー援助を聲明するに至つた、同盟の總長スカット・マクブライド博士は「フーヴアーはわれ等同盟のあらゆる意味で最も滿足する候補者である、同時に民主黨のスミスと戰はねばならぬ」と云つた金國禁酒同盟が推挽してはじめての聲明である

【シカゴ】當地にて開催してゐる美以教會派牧師會では決議を發表して民主黨のスミス候補に矢いに悪罵してゐる、スミスの經歷のレコードはウエットの記錄であるのには、禁酒法廢止を叫へてゐることは實に滑稽に値するといふのである、又禁酒黨の金國大會のため各地より禁酒指導者が參集しつゝあるが何れも口々に十一月には「禁酒に投票せよ」と叫んでゐる、この聲明を口ずさむ人達は民主黨のスミス候補を敗北せしむることに決定するだらう、既に到着せる代表の一團はフーヴアー援助の運動に着手してゐる、しかしそれに反對する派はハモンドを候補として

フーヴアー運動には反對、反禁酒のマネージャーがゐるのを不快としてゐる、そして この派は獨立して行動を樂してゐる、また代表者の内には民主黨内から禁酒主義の候補者を出すべしと唱ふるものもある、その連中はドライの陣營からスミスの投票を多く奪ふ結果となるであらう

フォード訴へらる

約二百万弗の要求

「デトロイト十四日」ヘンリー・フォードは本日郵便馬車業者の一人から約二百萬弗の賠償を起された、フォードのカー及びトラクターに用ひられし戒圍の發明に就てフォードが支拂ひをなさぬからであると云はれて居る、原告はアントニヨ・フエリス・パヂャリッチである

慈善に投じた金額

昨年だけで米國は二十億餘弗

「紐育十五日」昨年米國で教育や救濟、宗教其他一切慈善目的のために使はれた金は二十億弗以上に達し例年又は獨逸の一ケ年の國庫收入より多かつたと發表された、ヂョン・ブロイス・ヂョーンス會社が調査したのである

國民裁兵草案署名

【北平十五日】第五次中央會議の討論に附すべき國防裁兵の兩草案に蔣介石、馮玉祥、閻錫山、李宗仁及び楊樹莊等は署名した

外交次長朱氏辭職

釐金稅廢止委員會召集

【南京十五日】朱兆莘は外交政策に關する彼の主張を提出すると共に外交次長を辭職し財政部長宋子文は釐金稅廢止委員會召集の通電を發した

■米國の航空大演習■

【華府十六日】當國空前の大規模の航空演習は本月二十六日加州サンデーゴにて開始、一ケ月以上に亘る筈である、國防第一線として米海軍は此演習に當るのであり飛行機の參加數は二百四、太平洋岸の各航空スチーミヨンから參集するのである

今後の東三省

對人的から對國民的へ

日本の對滿政策の新目標

奉天にて　細川　隆元

目下滿州に集中せる第三、四方面軍並に山海關に集結せる吉林軍の姿勢が、何を意味するかといへば南軍の東三省侵入に備ふる軍事戰線といふよりは、ひしろさきに陣を退かんとする奉天軍が北京方面に對して政治上の發言權を保留せんとする政治的戰線と見るのが適當ではないかと思はれる、從つて第三、第四方面軍も吉林軍もこの政治的戰線にたつて、京津方面を一通り振返つた上は、日ならずして喇叭を整へ東三省に歸つて來ることはほゞ確實のやうである。しかしてこの關外撤退の奉天軍が、日支の衝突に際して孫傳芳、張宗昌などの敗走兵は山海關、錦州方面において自己の手で適宜武裝解除を行ひ、吉林軍、第三、四方面軍等においてもまた同樣の顧慮から、一擧奉天省城に入れず、新民府を中心として各所に駐屯せしめ、漸次軍の整理整頓を行はんとする意嚮もまづ確實のやうに見うけられる。奉軍のこの自動的態度によつて、たとひ第三、四方面軍が輔奉するとしても、突發事件の發生しない限り、その軍事行動において日本の立場から見て、大した危機に直面してゐるとは考へられぬといふのが、奉天における日支各方面の觀測の一致したところである。

したがつて問題は今後東三省の政治問題が如何に發展せんとするか、またその虛に乘じて京津方面を手に收めた國民黨が、東三省に對し如何なる政治的活躍を試みんとするかの一點にかゝつてゐるかに思はれる。張學良の一派が張作霖死後の東三省において、張學良を押たて、張作霖生前の奉天派黃金時代を夢想し、あるひは東三省獨立の夢にひたつてゐることも事實である、この目的を達成せんがために張學良に配するに滅式毅をもつてしてゐるが、しかし一介の武弁滅式毅が對内的にも對外的にも、かつて見ない複雜な事態に處して政治的能力を發揮し得るとは到底信じられない。ともかくも東三省の現狀は流言蜚語、揣摩憶測の中にあつて、前途暗憺たるものがあるといふはかはないが、この東三省政局の前途に直面して、果して如何なる判斷と對策とをもつてのぞまんとするかは、對支政策一手販賣の田中内閣だけに、われ〳〵の到底豫測もつかぬところであるが、いはゆる支那通の中には早くも各種の觀測と各樣の名論卓說が吐かれてゐる。

この際張學良をバックとして、東三省を獨立せしめ、東三省の内政に完全な切つ掛をつくらんといふ論もその一つ、吉林の張作相、敗走の張宗昌等を擔がんとする奇想天外の卓說もその一つ、支那一部に行はれてゐる清朝復辟の時代錯誤的運動に淡い望みをかけてゐるのもその一つ、要するに蠢愚相撲、蠢愚役者に化粧さはしや緞帳をくれてやる程度の對滿政策の迷論が橫行してゐる今日、しかもいはく誰、いはく誰と私設支那公使や、自稱支那通が跋扈せんとする今日、對支方針については何よりもまづ自己周圍の支那通の言にきかんとする田中首相が、この時局に當面して何をなさんとするか、東三省の今後が幾多の政治的危機をはらんでゐる際だけに特に注視せねばならぬ。

われ〳〵は最近における東三省支那側の滿氣味悪い沈默と、濟南事件以來東三省にみなぎつて來た陰慘な對日感情にかへりみても、餘ほど慎重な考慮を拂はねばならぬ重大時期ではないかと痛感させられる。これとともに滿蒙における既得の權利、利益擁護のためには大勢に逆行し、特定の人物に勝着した姑息的な外交手段こそ、この際最も危險な政策である。滿蒙政策を確立する上には支那政局の根本を流れる一つの傾向を十分に考慮に入れねばならぬ、即ち軍閥の離合集散に關係なく推移する國民意識の流れ、具體的にいへば、政局が一段落ついたとき、早晩來るべき對外的平等地位の獲得運動と、對外勢力の干渉排除に關する支那國民の要望、もつとこまかにいへば、滿洲における治外法權問題と、これに關連する商租權や今後附屬地における條約上の行政權の範圍、鐵道自主權の回復熱などこれらの點は表面に現はれた軍閥的勢力の集散以上に重要なエレメントとして、いよ〳〵複雜化する東三省の今後を見る上に、いまから考慮に入れてかゝらねばならぬ重點ではないかと思はれる。人物を度外視した外交のあり得ないこと勿論であるが、人物はでこまでもシンボルに過ぎぬ、要は變轉する支那刻下の社會意識に順應した政策こそ根本問題である。東三省の現狀がこの重點に乘りあげんとしてゐるとき、この東三省に幾多の權利利益をもつ日本としては、斷乎として姑息摩改を排し、從來の對滿政策に根本的の内省を要すべきときではないか（六月十四日）

サバイヨ・スープリム・コートの婦人判事フロレンス・イー・アレン・今年上院議員候補に打つて出る筈（大陸寫報）

イリノイ州ロックフォードの纖維カソリック教の新聞社エドワード・エフ・ホーバン氏

（大陸寫報）

大晩香坡の人口數

併合後は二十七万餘

本年度のリングレーのビー・シーピー・ハッドン氏であり猶大會々場はウイロー街サーデトリアムと決定して居る

人名錄に依ると大晩香坡の人口は三十四萬四千一百六十で昨年より二萬六千九百七十五人を增した、詳しく云へば

晩香坡	一九一、三六〇
南晩	四一、二一〇
北晩及デスツリクト	一五、七三〇
バーナビー	二一、七一〇
ポイント・グレイ	四五、一一〇
新西院	二三、一四〇
ユニヴアシチー・サイト	五二〇
西晩香坡	五、三八〇

本年末に晩市とポイント・グレイ

精神病院增築

工費二百万弗

エツソンデールの精神病院新增築に就ては州主木省にて近く入札を募集し至急起工すること、爲つた工費二百萬弗で設計は省の技師に依つて完成された、同省では猶遠からず州中に亘り諸所の病院增築に着手する筈である

パリー丸無線電報新聞

摘要

領首相を招待

領首相キング氏は平原州方面への旅行に出發するが晩市は入つて居らずチェイラー市長は之を遺憾とし叮重な招待電報を發した

市長の起訴

プロヴインス紙を對手取り

警察當局に關聯し當地の英字紙プロヴインスが七月七日に載せた社說は誹謗を構成すると爲してチェイラー市長は名譽毀損損害賠償要求の訴へを起した、氏の辯護士はヘンダーソン及びフアリスの二氏である

病院協會大會

ビー・シー病院協會は八月十六日から當地で大會を開く、會頭は當地ヂエネラル病院の支配人ヂョー

●賣家

バンドラ街七宝　四寢室　各室新裝

價格二千二百弗現金

シーモア街五二五

電話シーモア五九八〇

ABBEY'S

The Morning Health Salt

胃を洗滌し便秘を救濟し食物の消化を助く

何れの藥店にもあり

毎朝飲む一服は身体保健の因でやります

（アベース・ソルト）

Waghorn, Gwynn & Co. Ltd.

電話にては Mr. Denize 迄

船切符販賣

日本行各船切符直接販賣致候

七月▲マヂソン十四日▲富山九十七日▲ばりす九廿三日▲加賀九廿八日▲デヤクソン廿八日

◇孝、便船人、定着農夫等一切の手續、取扱、船賃、出生、死亡、婚姻、離婚、養子、縁組其他國籍一切◇當國政府へ出生屆、歸化屆にて當國旅券下附手續

晩香坡市バウエル街二三五

大阪商船　日本郵船　シーピーアール　アドラル線　切符販賣代理人　中山義一事務所

電話シーモア七六五二　自宅バイ三三〇七アール

マニュファクチャーラース

生命保險會社

日本人部總代理　信夫事務所

バウエル街一九五　電話シー二〇九四

フラックス

ギルネツト

最上等のスコットランド製

晩市ビーチー街五〇〇（ベキンス建物）

クロフオードエンドスチユーワト

迅速丁寧

バウエル街二三八

尾本運送業

並に畑菜、キャンデー、果物類　電話シー四六六二

最上諸船舶機關

晩市西ペンダー街八三三

WILLIS LTD.

裁縫教授

ダンレビ街二一九　ルデング電話シ四七七ル

田村ピ

青木

日本行切符取次

アレキサンダ街二二三

青木旅館

青木米吉　電話シー一一七五

葬儀一式取扱

設備完全鋼切工事

ナンエンドトムリン

晩香坡市ホーマー街五三一

電話（葬儀）シーモア六六五

葬儀社

大陸寫報

右は方ウェブ—•エ—•ネフーム夫人、晩香坡の長命者、バウエル街の牧師クツイク氏

本社東京特電

▲首相と園公の會談

田中首相は既報の如く土曜日興津に西園寺公を訪ねたが其際首相は挙國一致の内閣組織、對支政策研究委員會等の件に就て語つたのであつた

▲小泉氏第三黨計畫

政友會から脱黨した小泉策太郎氏は民政黨の不振を見て第三黨を樹立することゝなるらしい、政府は斯樣の計畫を奬勵する態度であり矢は來るべき議會に多數黨からの攻撃を避けんが爲の企圖からである

▲無線電信所新計畫

南京政府の意圖

南京政府は日本の權利にかまはずシーメンス會社と協力して無線電信所を設立するであろうとの噂が傳へられた（本日着電）

電報

英國酷暑に襲はる

（倫敦十六日）英國は最近數日酷暑に襲はれ昨日の如きは常に近くのキューでは百度でも九十一度に達した、過去五年來の最高レコードである、水泳中の椿事や日射病患者が多數にある

在伯日人と加特力教

伯國化の一歩として受洗者增加

サンパウロ市在住邦人のカトリック教徒に依る使徒・デルトーロ牧師の大なる功勞及び在伯日本人の切なる伯國化ふ頃目の下に同地の葡字新聞「ディアリオ」紙はこれらの氣運に進みつゝある邦人社會を擊賞して賞讃してゐるが最近また邦人五十四名の受洗者が發表されるや同紙は大略次の如き記事を掲げ邦人の熱心の厚いのを稱揚した

「日本移民の價値如何はしばらく措き、動かすべからざる事實は秩序が厳然と伯國に存在するといふ事である、此の見地より日々の日常生活の上より伯人側の親切に必要を感ずるのは彼等の伯國化であるのは言を俟たない、然しながら多くは佛教徒或は神道信者である彼等にとつて伯國の風俗習慣に同化するのは却々困難を伴はざる能はないだらう、故にパートレ・ギード氏の基教手引の企てが世に傳へられるや世の注意を惹き縮點に於るカトリック教本部より同師に對する具体的の助力となり千九百二十四年同本部の意を體して日本より中村牧師の派遣となつた、又同氏に協力するの意味にて新に二名の牧師（西班牙人及び獨逸人）の日本よりの來伯が決定した、單に之のみに止まらず矢張り日本より二ケ月前ローゼンブルグ氏到着、日本人植民地レヂストロ教區の教化に從事することゝなつたし墨市に於けるゴンサーロ教會は毎夕の集まりに多數日本人信者の出席あり、サンフランシスコ・シャヴィエル學園にては多數の日本生徒を有し共に盛大に向ひつゝある」

と書いてゐる、これは日本人の伯國化に對し何より大なる援助の筆と云ふべきだ

關西學院中學部野球選手達の一行

今朝七時元氣に來晩

忙がしい見學の行程

大阪毎日新聞社主催全國選抜中等學校野球大會に本年優勝した關西學院中學部野球選手一行は大毎主催の米加太平洋岸及び布哇見學の行程に上り愈々今朝七時一同元氣に着晩した、一行には獨逸學院中學部の貴鍋教頭と石井野球部長、大毎神戸高等女長大野木記者が附添つて居た、一行十四名

乘船加賀丸が

昨日ヴィクトリヤに着いたのは午前五時で七時上陸、日本人合同教會は案内に努め市内外見學、政廳、博物館、メトロポリタン教會、神社、ブッチャード庭園、マラハット・ドライヴ、天文臺等を巡歴し歓迎晩餐會は一般有志に依つて北京樓にて開かれ又夜は合同教會で茶話會があつた、斯くて昨夜シー・ビー汽船に乘込み今朝七時着晩

◇埠頭 には合同教會、朝日野球倶樂部代表、野村ドクタ其他の出迎へがあつて直にホテル・パトリシヤに投宿したがプレイヤーは金釦帽標の黒の制服姿で頑健な体格、それに身長も揃つて居り激測たる元氣は如何にも頼もしく見へた、ホテルで朝食をとつて九時少し過から自動車三臺に分乘し市中巡覽に出たが折柄の快晴

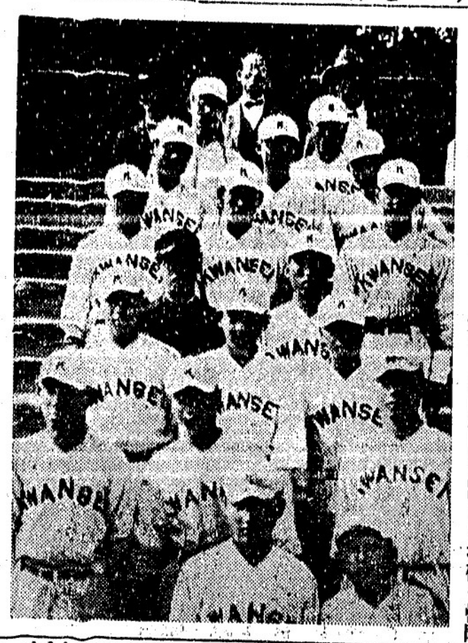

關西學院中學部野球チーム

遂に和中を破つた 關西學院野球部

略史を部長石井氏語る

今朝一行と共に來晩せる神戸關西學院中學野球部々長石井謙亮氏は同野球部の小史を左の如く語る

「神戸關西學院が創立されたのは一八九九年、丁度今から四十年前のことで創立者はドクター・ランバスである、野球が日本に紹介された時分から學院の學生間では其後米國にゐて

◇日本人會 の幹事などをやつたことのある神崎騏一氏等が率先して遊び出したのが先づ野球部の生れる魁で今から三十年前後のことだと思ふ、その時代は捕手がミットを使ふ位で殘部は素手でプレーするのだから幼稚なものであつた、一九一五、六年から既に日本全國中等學校の野球覇權を握るやうになり一九二〇年大阪朝日新聞社主催の日本全國中等學校大會では立派に優勝して其實力は益々認められ其後地方の大會で目覺ましい活躍を續け優勝の榮冠を得て來た、時は昨年の四月

◇大阪毎日 新聞社主催の第四回全國大會には出場校八校が全國から厳選され關西學院は强敵和歌山中學と初回顔合せとなり自信はありながら遂に六對〇の不覺をとり涙を呑んで下つた——今年こそ全國に優勝せんとの決心を抱いて大毎第五回大會に臨んだ、第一回下關商業を四—二で破り第二回に甲陽中學を五—一、第三回に高松商業を四—二で屠りいよ〳〵

◇最後 の優勝戦で再び和歌山中學軍を向ふに廻して奮戰し遂に二—一で舊敵を撃破して美事前年の敗辱を雪ぎその褒美は和中に次いで今回の渡米見學となつたわけである」

石井氏は九年前大朝の全國大會に優勝した年から野球部々長となり今日に至つたもので同部に盡力せる點は甚大である、同部出身の選手には關西野球界の重鎮松田氏や三木、内海、村上、柳田諸氏がある

關西學院

渡米團一行

來晩せる大毎派遣關西學院野球部渡米團一行の顔觸れは左の如し

眞鍋由郎（香川）中學部教頭
石井謙亮（兵庫）野球部長
亀宗弘（兵庫）五年生 投手
淺井增男（同）四年生 捕手
村井竹之助（同）五年生 一塁
辻本朝義（同）三年生 二塁
加藤常雄（同）四年生 三塁
播中政光（同）三年生 遊撃
菅政文（香川）五年生左翼主將
望月忠道（静岡）四年生中堅
釜江憲兒（兵庫）五年生右翼
金子寛（兵庫）三年生 補缺
駒谷治信（神奈川）五年生
大野木繁太郎 團長 大毎記者

苦手に朝日敗戰す

ミルに七對一

山村遊撃休場

土曜日午後四時からアスレチック野球場で挙行された朝日對フレザー・ミル軍のインター・リーグ戰はスコア七對一で朝日敗戰に終つた、秘藏の山村遊撃は先日美府遠征の折に膝關節を挫き此の日休場の止むなきに至り代りに元美香登軍の田中、弟）が離關を守り個人打撃では三度バットに立つて安打二本の成績を示したが兎もかく邦人軍は苦手ミルの進撃にたじろき勝ちであつた、ミルは第三回迄に四點を先取してこの日の戰ひを決した、朝日は第四回的場二塁打を右際に打ち安居飛死後、中村のインフィルダー・チョイスで的場三塁へ、加藤の四球で一死滿塁となつてから北川中央へ犧飛を叩いて的場を本塁へ送つて一點を取つた、朝日投手西寺、ミル投手マスカット共に三振は二人づゝである

	朝日	ミル
失策	0	0
安打	1	0
得點	0	0
打數	3	4
安打	0	0
得點	1	1
打數	3	3
失策	0	0
安打	1	0
得點	0	0
打數	3	3
失策	0	0
安打	1	0
得點	0	0
打數	3	3
失策	1	1
安打	0	0
得點	0	0
打數	3	3
失策	0	0
安打	0	0
得點	0	0
打數	3	3
失策	0	0
安打	1	0
得點	0	0
打數	3	3
失策	0	0
安打	2	1
得點	1	0
打數	3	3
失策	1	0
安打	2	0
得點	0	0
打數	3	3
失策	0	0
安打	3	1
得點	1	0
打數	3	3
失策	0	0
安打	3	1
得點	1	0
打數	3	3
失策	1	0
安打	2	0
得點	1	0
打數	3	3
失策	0	0
安打	3	1
得點	1	0
打數	3	3
失策	0	0
安打	2

山と水

(36)

バレット作
黒岩涙香譯

姫の災難(上)

ることが、或は姫の身に悲い禍ひを惹起す本とでも成りはしまいか。余は胸の中が跳つて居る、大變だ。大變だ。

引續いてロドリゴの聲が聞ひた。

『貴さの爲に貴女が氣絶なさつたから、何うなることかと心配しましたが、直に此通り常の御容子に復つたのは、此ロドリゴ何よりも安心致します』

彼れは紳士に氣取るのが妙に好きだ。一粒選に紳士の言葉を使つて居る、之に答へる姫の言葉が續いて聞ひる。

『玆は何處です。何で私を此樣な所へ連れて來ました』

『玆は商船ロビン號の船室です。貴女の乘つて居た忠友丸は御存じの通り、苦い報酬を受け此後の航海に耐へるや否やも覺束なく、ロシン耐へるとした所で、貴女の此後の安全を保證することも出來ませんから、其れ故私が、貴女を保護する爲に、玆へ御案内申したのです』

『阿父樣は阿父樣は?』阿父樣とは余の伯父の事である。

『阿父樣は、私がお勸め申しても、此船へお出でに成りません』

嘲ばかり言つて居る。何で此の尖り嘴が余の伯父に此船に乘り移れなさと勸める者か。

『阿父樣の此ッ方へ來すは、私を彼ッ方の船へ連れて行つて下さい』

『其れは今更出來ぬことです。只今も申す通り、貴女を不自由不安全な、忠友丸へ殘すことは、天性親切の私に出來ぬことです。のみならず忠友丸は、最う此船と幾哩か離れました、今に姿さへ見なく成ります』

親切と云ふ口實の許に何たる邪惡な振舞だらう。余は姫の顏に眺りと當惑の色の浮ぐ狀が目に見える樣に感せられる、出來ることなら飛出して行つてロドリゴを擲ぶしても遊り度い。

ぴ込んだのは有料化粧室で、震へる手先でやつと紙入から料金を取り出すと、慌いて見上げてゐる若い女の番人を見向きもせず、びつしやり内から扉を締るが早いか、丸で爆發するやうに一度にそこへ泣き伏た。幾らハンカチを喰ひしばつて堪へてもどうにもその激しく漏れる涙粒を抑へやうがなく、後から後から丸で堪きせぬ泉のやうに濕り湧く大きな涙は見る見るハンカチを浸し顏を被ふた兩手に溢れてぽた〜その化粧棚の上に滿り落ちた。やつと少し歇り上げる音が靜かになつたかと思ふと、直ぐまた今の珍三郎の笑顏が目先にちら付いて、再び丸で死ぬやうに泣き入つた。

突然どかつと汽車の這入つて來る激しい響きに、小三はぎくんと顏を上げた。そして、あわてて涙をふいて、急いでその化粧室を外へ出た。丸で走るやうにして外の自動車のたまりまで行くと、

『自動車屋はん。祇園まで大急ぎで、へい。末吉町まで。直ぐ出してお呉れやす。』

まだ出迎への人達は出て來はせぬかと振り返りながら慌て飛び乘つた。そして、自動車が動き出すが早いか、又もや丸で堪まらぬやうに激しく泣き出した。

家へ歸り着くと、直ぐ床を取りして横になつたが、それでもやつぱりどうしても涙が止まらなかつた。忽ち枕がぐつしより濡て、畑の所にべつとり氣味惡く喰つ付いた。

◆御案内

敵も落附きのある食堂、客堂、優美、板張廊道の趣利き、散財でなく實費本位

●おすし 御一人前 二十五仙
●天ぷら 同 二十五仙
●天どん 同 二十五仙
●親子どんぶり 同 二十五仙
●精肉すき燒 同 五十仙
●若鳥すき燒 同 七十五仙
●湯ちり 同 五十仙
●寄せ鍋 同 七十五仙
●チキンフライ 同 五十仙
●アイスクリーム 同 十五仙

アレキサンダー街三六二
電話シー五四七七 吉野食堂

朝刊スター

廣告さんの廣告の御用に應じます
料金は必ず割引きます結果ありますよ
「廣告種類分け」
電話シーモア壹壹〇一
THE MORNING STAR

小説 高瀬川 (百六十五)

高倉輝

廿四、つばくら (4)

何處やら針を含んだ言葉の端々三郎である。につこり笑つて目で會釋したが、直ぐ向を向いて忽ちまた人の隙に消されて了つた。小三は丸で狐失したやうにその後を見送つてゐた。その響しい出迎へも輕がしい物音も一度に消えて了つて、もう何にも見ず、何にも聞かず、唯もう何時からか見なかつたその珍三郎の不思議なほど美しく冷い笑顏だけが焼け付くやうに目の底に殘つてゐた。

折から不意にがらんがらんけたたましく鳴り出す振鈴の音、同時に一度にざわめき立つて改札口の方へ動き出す恐ろしい人間の波。すると、一体どうしたのか、突然まるで腦の底を絞り上げるやうに込み上げて來る何ともかも言ひやうのない悲しみ、ぱたぱた一度に大きな涙のこぼれ落ちるのを小三は唯あわてて待合室を飛び出した。そして、一体どこともも知らず行きなり入口を見付けて飛び込んだのは有料化粧室で、震へる手先でやつと紙入から料金を取り出すと、慌いて見上げてゐる若い女の番人を見向きもせず、びつしやり内から扉を締るが早いか、丸で爆發するやうに一度にそこへ泣き伏た。幾らハンカチを喰ひしばつて堪へてもどうにもその激しく漏れる涙粒を抑へやうがなく、後から後から丸で堪きせぬ泉のやうに濕り湧く大きな涙は見る見るハンカチを浸し顏を被ふた兩手に溢れてぽた〜その化粧棚の上に滿り落ちた。やつと少し歇り上げる音が靜かになつたかと思ふと、直ぐまた今の珍三郎の笑顏が目先にちら付いて、再び丸で死ぬやうに泣き入つた。

もしたやうに伸び上ると、向でもよいと振り向いて立ち止つた。珍三郎である。につこり笑つて目で會釋したが、直ぐ向を向いて忽ちまた人の隙に消されて了つた。小三は丸で狐失したやうにその後を見送つてゐた。その響しい出迎へも輕がしい物音も一度に消えて了つて、もう何にも見ず、何にも聞かず、唯もう何時からか見なかつたその珍三郎の不思議なほど美しく冷い笑顏だけが焼け付くやうに目の底に殘つてゐた。

折から不意にがらんがらんけたたましく鳴り出す振鈴の音、同時に一度にざわめき立つて改札口の方へ動き出す恐ろしい人間の波。すると、一体どうしたのか、突然まるで腦の底を絞り上げるやうに込み上げて來る何ともかも言ひやうのない悲しみ、ぱたぱた一度に大きな涙のこぼれ落ちるのを小三は唯あわてて待合室を飛び出した。そして、一体どこともも知らず行きなり入口を見付けて飛

▼御菓子 バウエル街三四五 鈴木菓子店 ▲
書籍雜誌 電話シー二一七五

●諸機械製造及修繕
電氣機械 昇降機 ギヤンリン機關 印刷機
晩市アレキサンダー街六三六 電話ハイランド二〇〇九
Heatley Machine Works

●賣ひたい人は早く御出を乞ふ
私は當地メッセンジャーの處に永らくグロサリー、飲料、キャンデー、果物類等の販賣店を經營して居るので商會附の土地家屋共全部を極く安く賣つて歸國致したいと思ひますが日本人の方には商賣も亦住居にも至極適當な處であります御希望の方は何卒御來談下さる樣願ひます
クロバデール Hop Lee (合利)

▼創業永年 信用ある競賣業
家具類一切現金で買ひます
西ペンダー街五二九 電話シー二九七七
Harold Matthews

ダイヤモンド、時計、銀器專門 新裝の弊店へ御來臨あらんことを
西(ステングス街三一七エー
Bower & Thompson Ltd.
電話シー五一六三

●姉人子供服裁斷教授
割出し應用等わかり易く充分會得できるやう家庭的親切に教授す子供のある方は同伴されてもよろし
東カドバ街四二〇 辻 禎子
電話ハイランド五六三ワイ

家庭に於けるケイキ

アナタの果物、肉類、魚類、鶏肉野菜等を保藏せられよ
BURPEE家庭鑵封蠟機
此のキャンナーによりて多くの儉約が出來ます
夫は蠟付も熟度も要せず又浪費もなく早く鑵を封蠟する事が出來る皆さんは常に新鮮なるすべての食料品を貯藏する事が出來ます
封蠟機價格 二十弗乃至二十九弗五十仙
鑵一個 各サイズにより二仙五厘より五仙 差何度でも使用出來ます
御手紙下されば無料にて明細書を差上ます
晩市アレキサンダー街一七二
LETSON & BURPEE TLD

葬儀一式
最も設備完全にして日本人諸君には特に親切に取扱ひます
晩市メーン街六一二
電話シー一三九〇 ビューー六〇八
エドワード 葬儀社

大見切
男子用品一切、帽子 靴類、陸軍用品其他
來れ——大きな男子用品當店へ
晩市西(ステングス街四〇
(バンテーブ劇場隣)
THE ARMY & NAVY STORE

弊店は品質優良なる
ブレッドを供給する事に於て當市第一であります
尚誕生祝ひのケーキも御注文によつて調製致します
御來店又は電話にて御注文下さい
晩市東(ステングス街二七
電話シーモア三八八九
Dodson's Bakery

◉靴製造及修繕
山靴、鹿山勤靴、旅行用其他手製
晩市西カドバ街五八
電話シーモア八五三四
H. HARVEY

美容院 散髪用椅子
電氣クリッパー ストラップ
ブラッシュ 其他諸道具一切
の御下命に應じます
御手紙下されば鮮明なる目錄を差上ます
JONES BROS OF CANADA LTD.
332 ater St. W Vancouver, B. C.

BAYER
完全無比
ASPIRIN
心臓には少しも影響なし
十二個入廿四個入百個入等何れの藥店にもあり
本劑アスピリンはサルチル酸の單純醋酸のベヤー製作品商標であり當ベヤー會社は一般人にアスピリンはベヤー製作を意味する事がよく知られてゐるからベヤー十字型を一般商標として用ひてゐる
本劑アスピリンは左の如き病に對し多數の人に證明せられ又醫者に依つて進められます
風引、頭痛、神經炎、疝氣、苦痛、神經衰弱、齒痛、リウマチス等

視力檢定
眼鏡調製
(ステングス街記念塔前ドミニオン建物内二〇二)
視力專門醫 ノックス・ハンプリー
電話シーモア二一三〇 山平滿
診察時間午前九時より午後六時まで

筋病專門治療
晩市メーン街二八四四
東京理學療法研究所出身
電話ファモント二七二三
尾崎婁洋

新古ストーブ類
新古家具類
レコード
晩市東カドバ街一三八
電話シーモア六〇九一
住宅ハイ三五四六エル
竹内家具店

スタイルがよくて値段が安い
御婦人及御子供衆の洋服は是非とも
寺西洋服店 婦人子供 バウエル街四二三
電話ハイ四五三エル

新鮮良質
ミルク配達
晩市メーン街三〇〇
ローズバンク デーリイ 篠末松
電話シーモア三三一七

家傳
やいとあんま 特に婦人小供
諸病傳
バウエル街前川運送店二階
ルーム十二番 佐々木惠忠
電話シー七六一九エル

◉非常口天幕用金具昇降機構櫓鐵門鎖路殿電裝飾職工
右製造の御注文に應ず
晩市西第二街一六
電話ファヤ三八四九
Vancouver Art Metal Works

私は永年日本人の一般身体保健又は慢性患者に對し診察に應じ看護婦も居ります
晩市西(ステングス街六一五
第七三號室 H.S. Simonson
電話シーモア九三四四

社交病專門醫
國籍及び男女に係はらず何時にても歓迎診察致します
晩市東ペンダー街壹二九
電話シーモア三四四〇
方富健

優良なる
ブレッドとケイキ
配達人か又は電話で御申付下さい
晩市東第廿八街三〇二九
電話ハイランド五九
COWANS BAKERY

旗、油布、帆、船艙覆
壁布、穀物袋、ラバ靴
雨合羽水防服等
其他一切キャンピスにて製造の御用命に應じます
ウインドシエイド、カーテンロッド等の御注文に應じます
電話シーモア三五二
A.J. Cassels Dept. Mgr.

諸機械修繕
漁具製造
大勉強にて御用に應じます
安心して御注文下さい
晩市ウォター街二八
電話シーモア七四〇—七四一
Jones & Son Tent & Awning Co. Ltd.

晩市アレキサンダー街二八
電話シーモア七四〇—七四一
Ideal Iron Works Ltd.

新古買賣
及金物類
東カドバ街一五七
森山家具店
電話シーニ七七二
自宅東カドバ街三三ハイ二〇三X

家傳專門
療治並灸點
西第二街一六四九
北野樽松
電話ビューー二六五七ワイ

御旅館
ジャクソン街六六貳
井上倉次郎
電話ハイ一〇二三エル

晩市アレキサンダー街六二二
アレキサンダー洗濯所
電話ハイ九九

貴金屬寶石類並修繕
新西院市第八街三九
中村時計店
電話二四一九 店主 中村助次郎

婦人小供服裁縫教授
お安く仕立物いたします
東カドバ街四一六 電話ハイランド四二二四
熊谷みつ子

日本滿船切符取次仕り候
雜貨食料品
エキスプレス
郵便電話 晩市バウエル街四五三
ハイ四八九 堀善商店

設計技師
晩市西ペンダー街六二六
電話シーモア一〇六四
G.L. Thornton Sharp,
Charles J. Thompson,

晩市アレキサンダー街ゴーア街角
世評の高き
グッドヤータイヤ
其他自動車附屬品一切
大勉強で御用命に應じます
邦人唯一のグッドヤータイヤ特約代理店
日本オート
電話シー一四五八

皆さんの諸種宴會
又はピクニックに四X
ケイキを御賞味下さい
美味新鮮なる四Xの品を御使ひなさい
4X "THAT WHEATY FLAVOR"
Bread Cakes etc.
CANADIAN BAKERIES LIMITED

南米行きの新移民
來年は二萬人
政府で三百万圓補助
「大阪商船」でも新航路を計畫す

日本の南米移民は大口径に開拓を平行して最近顕著の躍進ぶりを示して各方面の注意を喚起して來たが日本の同方面の投資は二千萬圓以外と見られ移民の送金額は年額二千萬圓を算し日本外務省の小林次一氏、六月二十二日松平大使や節子姫を東京駅に出迎へたが非公式とはいへ萬一の事もあつてはといふ懸念から

◇シルクハット

◇シルクハットを被つて行つたところ、少し時間が過れてゐたため、停車場の垣でプラットホームには到頭行けなかつた

◇そこで茶目気を出してちよいとシルクハットをかぶつて見せると、駅員達たちまち道を開き「サアどうぞ」とこはい顔

◇ホームでも容易に大使の例に行けないところ、これもシルクハットの御徳で通げたので、「シルクハットがこんなに役に立つたのは始めてだ」といふ事です、何ど有難い事では御座いませんか

◇キキ目ある

外務省の調査によれば、移民の約二萬五千人を送る豫定で補助金総額も本年の節約二百八十萬圓を計上せんとしつゝあるがこれに自由移民を合すれば約二萬一千人の多數に上り從つて現在の郵船会社の輸送力では不足を來すので同方面に受命航路を有する南米航路すでに一萬噸のディゼル船一隻を三隻に増交してゐるがなほアマゾン附近南米新開拓地ベレンには寄港することが困難なるためさらにメキシコ港を繞て新地に至る特別航路開設方を調査中であると

高利貸し泣かせの外務省の官吏十人組
◇……タチの悪い踏み倒し

六月十八日午後三時頃東京市外大森署の刑事が三十歳位の紳士風の男二名を引致して秘密裡に厳重な取調べを行つてゐるが、右は市外馬込町二一三元外務省書記山根正俊(ロ)及び其同居人同じく元外務省書記小宅慶(ロ)の両名で先般外務省不良十人組と称して首になつた内の二人で、二人は共謀の上赤坂区表町の東洋刑外十数軒の商利貸より外務省の羽根を笠に着て、住宅保証に金を借り返金を催促に行くと叩れて泣いて、これは他の所有の住宅ではないと騙して金を返さず、同様手段で金額の借金を踏み倒してゐたもので、何れも取調べ中である

此の女は下谷区山伏町一二番屋佐藤高助の妻まさ(ロ)で夫婦喧嘩の揚句自暴酒をあふり家を飛び出して右の始末に及んだもの

鐵道枕木に外材使用
南洋産ラーワン樹輸入

鐵道省では從來鐵道枕木を一ヶ年約七百萬圓、車輛修繕用材を二十萬圓づゝ買入れてゐたが震災後南洋方面よりチーク材を一ヶ年約五萬圓だけ輸入使用の結果は成績良好であり一方木並に車輛用材が内地で不足勝ちを示し且つは農林省の森林保護の趣旨を重んずる意味においても外材使用を奨励することゝなり数箱山技師は過去四ヶ月に亘りフイリツピンを初め南洋方面を

視察

中であつたがラーワ

安政から爭ひ續けた裁判に漸く判決下る
訴訟になつてから十八年
福井縣の水門事件

福井地方裁判所に訴訟起されて以來、三度も大審院へ行つて各地の裁判所で八回も審理された福井縣上河端、下河端両村の水利(水門)用水分水権の訴訟が昨年立春以來十八ヶ年振りの六月廿二日大阪控訴院で判決が下つた、この訴訟は同郡中河村字上河端の堰は、高さ二尺六寸の堰板をはめる時は、鍋江筋に流れる水の一部分が六田川筋に流れ、從つて六田川筋の下河端、岡野、田所の各地は地所の便をうけるため古くから此處に堰を設けたが、その後上河端村では鍋ケ崎堰は鍋江筋にあり、且つその昔下河端の時村では酒料を備へて堰を設け黄ひ水をしてゐた位である

◇

だから右の水堰は上河端村の所有であるとて堰板を勝手にはめ外した為め、下河端の酒井大吉(現在は同名の相撲人)田所の吉村東平ほか二十四名が上河端の清水千之助(現在はその養子)清水四郎右衛門)外四十五名を相手どり明治四十四年十月三日福井地方裁判所に前記の訴訟を起したが、一審控訴院でも下河端の勝訴となつたが、その後上河端の勝訴となつたが、明治三十二年にも紛争を生じ、明治四十四年に至つて遂に今回の訴訟となつたもので、親の代から死んで仇の代まで爭ひ續けたものである

◇

俗称の鍋ケ崎の水堰は、高さ二尺六寸の堰板をはめる時は、鍋江筋に流れる水の一部分が六田川筋に流れ、從つて六田川筋の下河端、岡野、田所の各地は地所の便をうけるため古くうけて一旦むさまつたが、明治二十二年にも紛争を生じ、明治四十四年に至つて遂に今回の訴訟となつたもので、親の代から死んで仇の代まで爭ひ續けたものである

◇

然るに大審院では上告を破棄、再び名古屋控訴院に差し戻され、その後名古屋控訴院で原告勝訴、大審院で再び上告を破棄して今度は大阪控訴院(裁判院差戻しとなつた大阪控訴院でも原告勝訴の判決を下した處、手續の違反があるとて大審院は再び同院の他の民事部へ差戻した

◇

そして漸く植月裁判長の手により原告の勝訴の判決が下つたもので判決正本は近く送達されるが、被告側は更に上告するか否か頗る注目されてゐる

電車の前へ大の字
に寢る女
ヤケ酒を飲んで

六月二十二日午後九時頃ぐでんぐでんに酔ッ拂つた四十位の女が、所もあらうに東京駅麻布ノ宿二〇先電車通に立入るなり大の字に寝てしまつた、電車は怒ちゃ立往生し運転手や車掌が揺れる女をやつと車に載せ築地署に送り届けた

大陸日報社主催
素人寫眞の展覽會
初心者の出品を歓迎
締切りは九月十五日の正午

本社主催で、第一回の「素人寫眞展覽會」を開いたのは、古い話であります、第二回は一九二三年の七月、第三回は昨年の十月に開催して、何れも大好評を博しました。——本年も九月下旬に、第四回を開きたいと思います。

◇

審判者は未だキマリませんが、何れにしても、審査は、前例により、出品全部を、エー、ビー、シー三組に分け、半玄人の作品はエー組に、純素人の作品はシー組に、而して、其の中間のものはビー組に編入して、各組別に等級をつける豫定になつて居ります。——デスから、ドンな初心者の作品でも決して御遠慮には及びません。——ドシ〳〵と御出品を願ひます。

◇

無論、エー、ビー、シーのドノ組に入れるかは、審判者の決定にお任せを願ひたいのでありますが、各組の優等作品にはこれも前例により、賞品を差上げる事になつて居ります。——昨年は、エー、ビー組の各三等まで、及びシー組の五等まで賞品を贈呈いたしましたが、本年も、略ぼその見當で、但し、エーの一等は四十弗内外のもの、同じく二等は二十五弗内外のものといふ風に、前回よりも、少しく奮發する豫定になつて居ります。——出品規定の大體は次の通りです。

◇

(一)競技に參加する有資格者は「加奈陀在留の日本人」に限ります——米國や日本や居る人、並に日本人以外の人々の出品は、審判者や玄人の出品と同じく、參考品の方に入れる事になります。

(二)題材には制限がありません。——大きさは、最小が二吋に三吋位まで、——大きい方は無制限です。

(三)数は一人五枚以下に願ます——但し一度お送りになつたものはお返しいたしません。

(四)葉紙は、つけなくても構いません。——寫眞の裏に題目と、撮影の場所及季節、並に出品者の住所姓名を御明記願ます。——參考として器械とレンズの種類、撮影の時の天候、タイム、シボリ等を御記入あれば、一層に好都合です。

(五)着色、複寫、並に外の展覽會に一度陳列されたものはイケません。——舊作及引伸しは差支がありません。——現像及焼附けは、自分でしたのでなくとも構ひません。

(六)締切りは九月十五日(土曜日)の正午。——あて名は「大陸日報社内、南北生。」

在加同胞最初の詩歌俳句集

新刊 **朝影集**　定價 郵税共 一弗五十仙

發行所　大陸日報社
取次所　パウエル藥店
同　日刊民衆社取次部

▲助産婦案内

助産婦 小林はまじ　晩市東カドバ街八八一　電話ハイランド三〇二四エル
産婦をお預り致します

助産婦 高橋喜志子　晩市プリンセス街二一五　ユレカルーム三階州一號室　電話ハイ三四九九エル　不在中はハイ一八八二

バウエル街二〇三　田邊よし子　電話シー三一四六

東カドバ街八七三　助産婦 高田幾子　電話ハイ三〇二四ワイ

バウエル街三九六ホテルウオールド一一三號室　渡邊糸子　電話シー一一四三ワイ

葬式一切　弊社は正直安價に御用に應じます　晩市西プロードウエー六五四　電話フェヤモント七三八　Independent Undertaking & Ltd.

あんま　サンルーム三號室　今津なか　電話シー七三九九エッキス

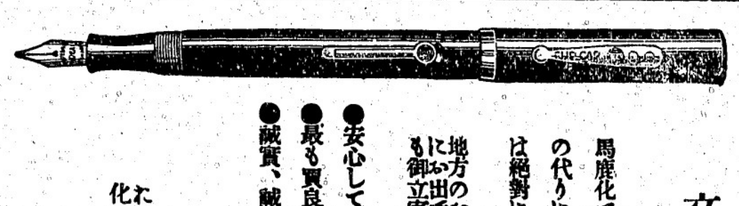

御藥御化粧品類販賣の文化商會は

馬鹿化て安い品物も無いその代りに買かぶりの御心配は絶對にありません

地方のお方もバンクーバーにお出での節は何卒當店へも御立寄り下さいませ

●安心して御買物の出來る店
●最も賣良い最も賣良い店
●親實、親意、親切、丁寧

わくすり化粧品は 文化商會　パウエル街二五〇　電話シー四〇八七　250 POWELL ST. VANCOUVER B. C.

Waterman's Ideal Fountain Pen　The pen with the Clip-Cap

商品項目
●米穀及雑穀類　●味噌類
●醤油類　●鑵詰類
●乾物類　●銘茶類
●漬物類　●菓子類
●陶器類　●化粧品類
●雑誌及文房具類　●薬類
●大工道具類　●荒物類
●履物類　●小間物類
●種物類　●雑貨類
其他當地産食料品類

香村商店　電話シーモア二一三三　269 Powell St.

和洋雑貨食料品　東洋商業會社　P.O. Box 46, Port Essington, B.C.　同支店　324 3rd Ave., Prince Rupert, B.C.　郵便七六六　電話グリン五七八　主在 大橋松次郎

賣物ボート(ALCO)

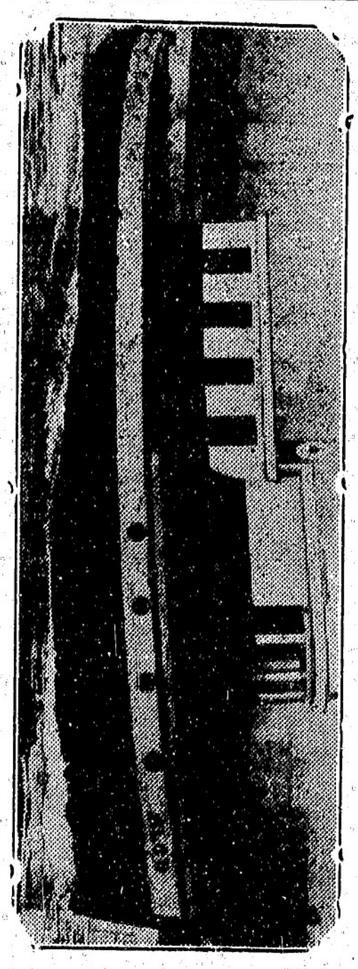

五十馬力　ワシントン・エステップ・ダイゼル機關裝置　長さ四十八呎、横幅十二呎六吋、速度一時間九哩　右ボートを相當なる値段にて賣却す　御入用の方は當社へお出で下さい御覧に入れます　晩香坡市西第六街一一五五　VANCOUVER MACHINERY DEPOT LTD.

僅か十日で日本へ行かれる

CANADIAN PACIFIC STEAMSHIPS LIMITED

巨船　エンプレス カナダ　三三五〇〇噸　エンプレス エシア　二五二〇〇噸　エンプレス ルシア　二五四〇〇噸

快速　横濱へ十日間で　神戸へ十一日間で　長崎へ十二日間で

安全　何れも太平洋上の巨船で船長の上を走る樣なとは本社船へ乘つて初めて知る事實です

安全　少し位の時化(シケ)では共致しません　ビクス婦人小供の旅行に特に安全です

出帆表　八月二日　ルシア　八月十六日　エシア　九月六日　カナダ

便利　三等の待遇は特に注意して居ります　船室は各船共中央部で清潔です　寝臺はスプリング付マットレスです　日本食の用意があります　各船共日本人が乘組んで居ります　沙市より同食金で連絡切符差上ます　今回特に日本人コック二名を乘船致させました日本人のお客様には純日本食を差上ます

詳細は下記へ照會願ひます

加奈陀太平洋汽船會社
SETO MORE　Asiatic Passenger Agent
J. J. FORSTER　Steamship General Passenger Agent
CANADIAN PACIFIC (Ocean Traffic)　Vancouver, B. C.

大工 竹中佐七　パウエル街二二五　電話ハイ一九五二ワイ

Summer Suit　De -- Luxe

夏來る——

高田の超特製夏服は此の季にふさはしい瀟洒たる青年紳士を創造する

本夏の流行色はシルバーグレイにパステルブラウン系

高田洋服店　晩市パウエル街三九七　電話シーモア三八四三

關根旅館　晩市アルバート街一六二六　電話ハイ四五四三アール　館主 關根なか

吉川英治作

親鸞受難記

（四十五）　（挿畫）丸尾至陽

〔範宴の卷〕

「いや〜、私の申すのは、何も自身が佛の道を真つ直に歩むから、貴山もさうなくてはならないと云ふやうな、口先い意味ではありませぬ」と宋房の朱王房は詳ひわけをして、

「妙光御房の詳はれた、此の山から改めなければならぬといふ事も、慮慰しに申したかつたのです」と朱王房は初めの口を慰して、頭を赤めながら自分の席を立つて云つた。

「私の様な一介の衆僧が申してはわさ」

他の僧侶達もやっと真面目になつて

「おゝ、それから聞いて見やう」

「鬼も角それを聞せ！」と眼を向きかへた。

「それをまだ、此の席の方々は誰も御存じないか」と朱王房は得意に平を振つて、

「それは御存じなくとも、座主御様と共に、附随して参つた、範宴少納言と申す者を、御存じない方はあるまい」と一座を見廻した。

「あの小さい範宴なら知つて居る僧が近寄つて、

「今言ふた事、よも嘘ではあるまいな」

「確かに、承はつた事です」

「之は貴僧達、まだ九歳か十歳の小僧を、得度致したと聞いたさへ怪しい事と思ふて居たに、其上厳かなる入壇、尊い授戒を易々許さるゝとあらば、本堂の戒師如来も御笑止ぢや」と、妙光房は憤激した。と、それが朱王房の嘘でも冗談でもないと知れると、一時は怒り明のやうに沸いて来た。或者は坐席して、席を立つて叫び出す。

「範宴少納言とやら、いかに名智の器、鬼鬼兒とは申せ、貴山には規の貴山がある。古今の大法十誡にも足らぬ幼僧に、圓頓菩薩の大戒を許さるゝとは、一山の鎮めと仰ぐ座主にも似合はしからぬ依估の沙汰である、斯る濫例を開いては、日本四ケ所の戒壇に對しても、貴山の耻辱ぢや、各々はこれを事実とされは免て通でされるお心様りか、騒つて座主の依估を正すお心はないか！」と、さながらに事を好むと、定評のある大飛は、法衣の袖をまくし上げて喧嘩した。

「此の上は、各々の衍坊に立ち籠つて、聯盟院五佛院を初め、各所の院主同盟裏にも事実を告げて、座主に迫るが得策ぢや」

「さらば一山に告げ廻れ！」と、憤怒を出て散つた若い僧侶は、各々の院主に駆ふるべく、その日は衍坊へ歸つて行つた。

根本中堂に在る、慈鎮僧正も範宴も、一山にそん方間題が湧いたとも知らなかつた。

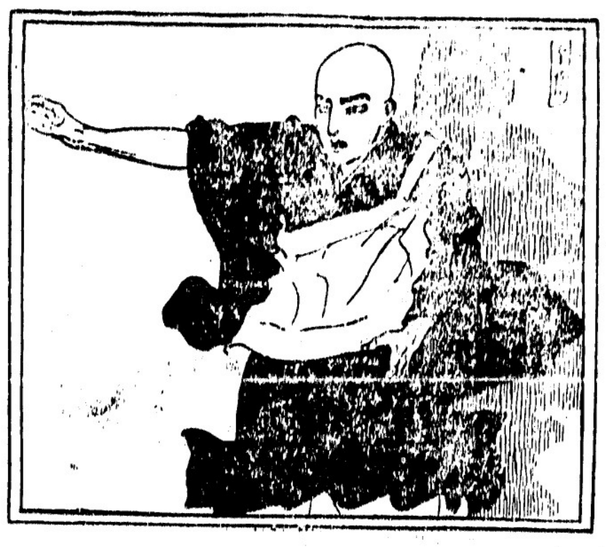

提れありますが、今少新たに寒嵐された蔵間僧正の御遺徳の如きも此の貴山にあつて貴山を紀す一つの様ではありませぬか」

之には貴山を負てた。中には宋王房の朋友輩を疑つて、口をみはる者もあつた。

「朱王房！　何を申す、そんな事を言出つて、座敷の奥ど後で云ふても消されぬぞ！」と同房の友、水金房から彼から袖を曳いて座に坐らせやうとする。

「いや、水金殿お止めには及びませぬ、私はあのやうな座主を戴いて、先に嘘か申したやうに、貴僧の様さとか貴山の權威なども保てやうとは思ひませぬ、世間を救ふ法の道場が、自ら修羅場になつて内輪ものの喧嘩は見る遊いて居ります」と袖を振つて立ち上がつた。

「宋房、御房の云ふ通り座主の事とは、自体さんな事を仰して申すのか」と妙光房の言葉に同じて、と大飛は異口同音に答へた。

「その少納言がどう致した、まだ取るにも足らぬ幼ではないか」と妙光房がはづんで来るのを、朱王房は胸に怒を湛へながら、わざと落ち着き揃つて、

「されば彼の新稚は得度院に入つてからも、まだ一年と経たず、その上此の十二月五日に寒嵐した道りなのに、座主には何とぶ心得あつてか、近い内にあの小僧を、入壇授戒させると云ふ事でありますぞ」と言葉も終らぬうち、

「朱王房！　何を莫迦なッ」

「そんな事の有らう筈はない、何かの間違ひぢや」と座は嘲笑と怒鳴に沸き返つた。

「誰もが、このやうな事実とせぬは道理ですが無て近い内に範宴入壇の日がくつて、とり敢へずしうざりますから、唯一言申し告ぐるのでざります」

と、ずか〜と妙光房の二三の朋

天下一品　ひめうどん　そば　干うどん

CALCO Opticians. Optometrists— St. W. R. B. C.

Lenses なるであるこの目の悪い方々に

手打　うどん　そば　干うどん　そうめん

ピクニックの御辨當には　お多福すし　氷屋　電話シーモア二七三九

ダンレビー街一三五　電話シー四三五七　多福

和洋食料品一切　精米業　運送業　酒井精米所　電話ハイランド四五二

和洋食料品　奥村事務所　電話シーモア六四六七

新古汽罐製造及修繕改造　電氣ウエルデング、鍛冶職、ダンク、煙筒等見積りも致します　晩市アレキサンダー街七五〇　電話ハイランド九三五　夜間ケリス一七〇五アール　Patterson Boiler Works.

土地家屋各種商店賣買特に市内目貫きの角店見込あるルーミングハウス及家附土地の有望賣物深山バウエル街

魚類　肉類　青物類　カマボコ　和洋食料品　田中六彌　バウエル街二六二　電話シーモア五六六二

婦人子供衣服　同附屬品　流行婦人帽　きれ地各種　ベル葬儀社　BELL FUNERAL PARLAR　電話ハイランド一五

其他日本婦人向の品種々取そろへ有之候間多少に拘はらず御求の程願上候　デビッドスペンサー　DAVID SPENCER

ルーミングハウス經營者の御注意　只今の時季は最もヒーティングパイプ及其設備に關する御條件なさるに好都合です　當店では大勉強で各位の御用に應じます　電話シーモア七七〇　ダブルユーブラウン　市内東デューダ街三三一

石炭販賣　堂内　伊吹運送社　バウエル街二四九　電話シー四八八四自宅ハイ一〇三三エル

靴商案内　バウエル街三五六　名畑靴店　電話シーモア七八一九

バウエル街二五八　小澤靴店　電話シー三七二一　住宅ハイ二五八六エキス

男女散髪教授　老練なる教師が居ります　晩市東カドバ街二三一　友田帽子製造所　電話シー五三〇七エル

婦人子供帽子製造販賣　帽子洗濯　コートクリーニング、プレッス　東（スタングス街二五三　鮫島帽子洗濯所　電話シー二一七一

諸船舶用油　リンソー（洗濯粉）四箱（小）二十五仙　メイン街三三四　電話シー六八五三　Curb Market Grocery

紙類及文房具卸商　晩市ハミルトン街一〇三八　電話シーモア八八二一　Columbia Paper Co. Ltd.

晩市日本人各位御贔負の　歡樂場　活動寫眞とダンス　喜劇　等を御覧に入れます　入場料　午後十仙　夜間十仙　十五仙　子供は常に五仙

ローヤル劇場　コロムビヤ劇場

料理屋飯屋案内

バウエル街二二九　千鳥　會席御料理並にすし　電話シー二六九九　鎌田玉子

ゴーア街一三〇　樂々　電話シー七五三二

メーン街二三九　音羽亭　電話シーモア八六九五

おめし手輕料理　ゴーア街二二五　ヤマタキシー南側　万　電話シー四三九八　バウエル街二六四

うどん、そばすし　めし、丼物一切　メーン街二〇六　彌生　電話シー二二九六

婦人子供洋服ドレス仕立　晩市メーン街二三二（山陽商會）　電話シー三六九六　姉妹裁縫部　牧野

何時でも出張致します　寫眞——出寫し專門　有門彌太郎　電話ハイ八七六エル　747 Cordova St. E. City.

ビーシー製の COYLE バッテリー　工場晩市ヴェナブル街一四八一

時計販賣並に修繕　晩市バウエル街三四エル　萩原時計店

スター　活動寫眞館は日本人の方々を歡迎します　最上なる活動寫眞を毎日御覧に入れます　大人十仙　小人五仙　メーン街三三〇　スター劇場

ピクニック用辨當すし　天ぷら、丼物、うどん、そば一切　毎日曜日は朝七時より御用命に應じます（出前は速かに致します）　バウエル街四四一　電話ハイ一九九　林家

鍋焼うどん、そば、どんぶり物一切　天狗　出前致します　電話シー三五三八　バウエル街二五〇

バウエル街二六六　日の丸　電話シー三四三三

御すし　天ぷら、丼物一切しるこ、ぜうに　▲氷　宇治、金時　其の他品々　出前は速かに御届けいたします　バウエル街四二一　電話ハイ一〇一八　きらく

氷　宇治、金時　寒月、しら玉　其他いろ〜　メーン街一五〇　金時　電話シーモア七〇〇九

總てのボート用　人力ポンプ、動力ポンプ製造　賃貸もいたします　晩市東カドバ街四〇　PUMPS & POWER LTD

眼科專門眼鏡　調適　グランビル街八二五　メデカル・アーツ建物内二〇六　エチペリン　（アル、ホ）　キャピトル劇場向側

漁業用具一切　△ギヤソリンエンジン　△テント、オーニング　VAC ラバブーツ　エドワード　リプセット

自然療院　診察時間　自前九時半至後五時半　特別御用の節は御通知下さい　晩市西ヘスタングス街一九八　プロビンス建物内三〇五號室　自然療法專門醫　Dr. E. Julius Fridleifson

海事觀測、コンパス調正　合衆國政府及海軍省圖代理販賣、航海者に必要なる科學的器械の御用命又修繕に應ず　海上保險、海上測量圖　晩市ペンダー街三四〇　電話シーモア五〇五九　Capt. A. P. W. Williamson

御旅館　各室スチームヒーター及湯水の設備あり　プリンスルパート郵便七五　電話六五九　持田旅館　此度横濱正金銀行と特約致し當地カナデアンバンク・オブ・コマースを通じ無手數料で日本各地に送金致します

和洋雜貨食料品　ニューウエストミンスター市コロンビア街八二七、八三九　西口商店　自宅電話九〇九一一六一

和洋雜貨食料品　日用品一切　ポートエシントン郵便二七　龜田商店　P. O. Box 27 Port Essington, B. C.

室内清潔各室湯水の設備あり　バウエル街三六六　サンルームス　塚本正人　電話シー二一六三アール

Vivian　登録商標　船舶用　ヤス機關製造所　晩市西第六街一〇九〇　電話ペビュー一五二六　Vivian Gas Engine Works

前川石炭運送販賣　晩市バウエル街三四四　電話シーモア二二四〇

先祖傳來名灸　男女諸病一切並に接骨捻挫及骨つぎ筋違ひ小供のかんの灸　バウエル街三四六第十四號室　電話シーモア七六一九アール　鎌倉（高河邊歯科醫跡）

▲鮮魚▲青物▲鳥牛肉　晩市バウエル街二二二二　前川魚肉店　前川三之助　電話シーモア三七八二　住宅シーモア六二六七エル

米國本場種子物販賣　バウエル街二二二一　電話シーモア八一〇七　商

園藝專門並に設計師　最上等のカナリヤ鳥あります　植木及花卉種物類　晩市リチャード街四三九　電話シ八〇五六　マボール五一アール　James R. Forbes

事務所工場　バウエル街二〇六　大倉洗濯所　電話シーモア六七七〇　ランスダウン街一六〇〇　電話フェア一一一

鳥類卵　極々御注文に應じます　豆腐類　晩市ゴーア街二一六　宮崎豆腐店　電話シー八八七エル

Our Own Brand　Central Creameries Ltd.

汽罐、タンク賣り貸し裝置の御用に應じます、電氣、鍛冶、切開其他鍛冶職、鋼鐵、錆鉄、真鍮、アルミニューム等　晩市メーン街一四五（チーチービー棧橋近く）　電話シ九五二八夜フェヤ四五九アール　The Main Welding Shop　David Wells Manager.

レヂオ、蓄音機、樂器商　蓄音機專門修繕に廿五ケ年間從事一度ハリソンの華客は常にハリソンの華客　晩市リチャードド街七八〇　チエー、ハリソン　電話シーモア三八〇八

何物運搬は凡て確實　親切勉強で好評な　電話シー六〇九七　運送社へ　バウエル街三〇〇　疋田商店内

石炭、マキ　晩市ゴーア街一三〇　樂々亭の下　當山運送舍　電話シーモア三九五六

アートサイン　東カドバ街五二　秋本サイン社　電話ハイ三〇五五エル

和洋雜貨食料品　晩市バウエル街三七九　江畑商店　電話シー三九八五

シヤトル市　NPホテル　300-6th Ave. So. Seattle, Wash.　停車場前通東へ二丁左側六階建

BUSH HOTEL　621 Jackson St. Seattle Wash.

沿岸一流の大旅館　（室數三百餘）　停車場より東へ二丁、右側和、洋及支那食の設備あり　ブシ・ホテル　館主柴山倉吉　支配人瀬古嘉一　電話エリオット二〇〇四

●鶴龜印白味噌　飛切特等特約一手販賣　晩市バウエル街三三七　蛭崎商店　電話シーモア二四一三

高等旅館　ホテル　ウオールド　高橋菊助　室内清潔、各室湯水ステームヒーター附　バウエル街三九六　電話シー三七八八

御旅館　野一色放射蒸熱電氣治療器米加一手販賣所　美府チャザム街六三六郵便一三〇三一　電話一一三三一　電氣治療所　石田旅館　石田元藏　636 Chatham St. Victoria, B. C.

御旅館　日本行　船切符取次　大澤旅館　ヴ井クトリヤ市フ井スガード街一一〇　郵便一三三一　電話九六四　大澤サト　大澤爲一　820 Fisguard St, Victoria, B. C.

美食家各位はたしかに滿足さるゝ　南京御料理　出し　東京酒樓　晩香坡市バウエル街三五八　▲材料精選▲隣接上品▲新たに修繕▲創業十ケ年以上　最近一流の料理人支那より來晩致しました事を御披露申上げます　私の店は他の支那料理店とは何等の關係なき事を御得意さまに讃んでお斷り申上げます　電話シーモア三九四二一三三六五オー