Vol. 26 No 7349 Wednesday, July, 15 1931 TAIRIKU NIPPO 昭和六年七月十五日（水曜日）第七千三百四十九號

大陸日報
TAIRIKU NIPPO
(THE CONTINENTAL DAILY NEWS)
PUBLISHED BY,
TAIRIKU NIPPO SHA LTD.
213 & 215 CORDOVA St. E.
VANCOUVER, B. C.
本紙定價（前金）壹ヶ月七拾五仙 六ヶ月四弗貳拾五仙 壹ヶ年八弗貳拾五仙
發行所 株式會社 大陸日報社
社長 山崎寧
晩香坡市東カノバ街二一五
電話 ダ五五三三

日本の軍備縮少（三）

◇滿蒙に對する日本の希望

以上に述べ來つた所によつて、軍備縮少に對する日本の軍部以外の意嚮、――軍部の過大なる事なさが、略ぼ明白となつた。

中に就て、日本の軍備の目標なるものが、軍部の飛口一致、「滿蒙の權益確保」といふにあるは、吾等の注意せねばならぬ所なのである。

然るに、最近、滿蒙鐵道問題太郎なさは曰く、――

「日本の滿蒙に對する希望の目標は、無論その領土でもなければ政治的主權でもない。それは最も眼前なる意味に於て、たゞ同地域の平和と開放だけである。滿蒙の平和が確保せられ、その富源が開發されて滿蒙が榮ゑ人口が增加し文化が發展さへせば日本の目的はそれで十分なのである。

我國の存立を全うするための國防問題はもとよりある。しかし日本はこの目的をも主として平和的滿蒙の開發により解決せんとしてゐるのである。その平和と開發により日本その他の文明國と同樣、居住及び經營の自由と安全とに必要なる條件が滿蒙住民に保證されるまでに進歩したならば、それはたゞに支那の幸福のみならず、我日本の最大歡喜である。

併て日本がその國運を賭してロシヤと戰ひたるもこれがためであり、爾來二十有六年の久しきにわたり、日露の投資、深刻大の苦心を重ねて同地域の秩序を保持すると同時に經濟發展上の施設經營に力を注ぎ來れるも、また一として如上の目的を實現するがために外ならなかつたのである。

日本の滿蒙方針は上述の如く極めて簡明であり公正である。米國政治家の目を覺れば、即ち帝士及び行政の保全、門戶開放、機會均等主義の二大原則とそは日本が多大の犧牲を拂つて既にこれを滿蒙に實際化すべく努力して來たのであつて、今日滿蒙問題の解決につき諸國の論あれども、これまた單に手段方法に於いて各人各樣の意見を唱ふるに止まり、その究極目的如何と問へば、皆一致する所皆悉く滿蒙の平和と開放とを要望する二點以外、斷じて他意はないのである。」

と。――若しも、日本の「滿蒙に對する希望」といふものが、單に日本の軍備に就ての、意見の分れ目があるのである。（未完）

東京特電

万寶山事件の交渉を開始す

在滿洲の朝鮮人問題

總括的に解決の方針

奈夫特電によると林總領事は今朝九時眼在相を訪問し萬寶山事件に對し交渉を開始した、林總領事は柳井領事の實地調査の上に滿洲鮮人問題を總括的に交渉の方針であるが日本側の要求は（一）萬寶山事件の損害賠償（二）萬寶山鮮人の生命財產の保護（三）鮮人を吉林省に自由居住せしむる事である

（附記）「萬寶山事件とは何か」と一讀者から質問があつた故附記する――先日の朝鮮に發源外村の脫出によれば「地方的の事件で大した問題ではない、事件被害の原因については長春附近の萬寶山に三千町歩水田耕作に適する地があるので鮮人が支那人地主と約束して二里位の堀割を作つて引水すべく計畫したが、その通路に當る支那人地主中に同意しないものがあつて遲延してゐた。然るに最近に至つて同意しない地主に一々賄合をつけてゐては耕作が不可能になるので堀割工事を促進することになつたため紛糾を來して支那農民の憤動となつたものである」といふのであるが「大した問題でない」所か朝鮮に於て暴動まで誘發するに至つたのである

在滿洲の朝鮮人問題

根本的解決は支那への歸化

奈夫特電によれば眼在相朝中であつた林奈夫總領事は歸任して「萬寶山事件は眼在相が歸來次第交渉を開始する、東北殊に吉林省の鮮人問題は相當複雜で水田經營に許可を與する規定なる法規上に現はれた鮮人問題だけ、此の點につき嚴重抗議するが鮮人に對する處置は各地方で慣例が異つてゐるので、法規上の交渉だけでは効果はないから事實上の解決を遂げねば眼目である、在滿鮮人の問題の根本的解決は自分としては鮮人を支那に歸化させる外ないと思ふ、歸化問題が解決すれば鮮人が日本の滿蒙侵略の先驅であるとの誤解も解けるであらう」

廿万圓を七万圓削る

朝鮮事件の解決費

原相は眼在相と會見、鮮支衝突事件解決費として救恤及び豫備費二十萬圓を第二豫備金より支出の件につき交渉したに對し、蔵相より約七萬圓を削除し必要なるべからざる費用は朝鮮總督府より支出されたき旨述べたが意見一致せず更に閣相間に折衝し持ち廻り閣議にて決定する事となつた

宇垣總督が京城入り

宇垣朝鮮總督は十四日午後七時京城着、盛んな歡迎を受けつゝ無事官邸に入つた、警戒厳重を極めた

樞密院の定例本會議

御諮詢案二つを可決

樞密院定例本會議は今朝十時から宮中東溜間で倉富議長、平沼副議長以下の顧問官、二上書記官長、政府側からは幣原外相、渡邊法相、武内法制局長官、永井外務次官、松田條約局長、小原司法次官が出席して豫て御諮詢中の（一）日本パナマ共和國通商航海條約御批准奏請の件（二）司法省官制中改正の件を即決可決して十一時散會

陸軍側が強硬の態度

節約の要求に對して

陸軍省の中村經理局長は昨日午後三時半大藏省の藤井經理局長を訪問して陸軍像減節約案を提示して說明した、右は大體除隊期間十日繰り上げ、營繕費などの未契約分其他により六百萬圓節約し殘餘の九百五六十萬圓を復活要求せんとするもので軍部では是れ以上の節約は絶對出來ぬと稱してゐる

無產黨が進出

今秋の府縣會選擧に

無產政黨は今秋の府縣會選擧前哨戰に全國遊說に努めて居り社民黨では既に關西地方遊說中だが、勞農大衆黨も昨日の執行委員會で遊說日割を決定し、廿二日下ノ關を振り出しに先づ九州地方遊說計畫で合同後の威力を發揮して選擧に際し既成政黨と右翼の社民黨とに敵對して府縣會に大進出の意氣込みである

小泉遞相の娘の行方

貧しい青年と戀愛生活

人情大臣小泉遞相に影の如く附き添つて身の廻りの世話から秘書役までやつてゐた養女のよし子さんが一月程前から突然姿を消したので世間では色々と取沙汰したが、人情大臣は浮世を寒さうにドチラの袖を合せながら語る「二三年前から出入りしてゐる親も無く財產も無く苦學上りの海の物とも山の物とも分らぬ一人の青年がある、素質は惡くない、娘は此の男に顯門の若旦那より戀と望みを抱いてゐた、友人達もあの男なら面白いから任せろと云ふので、二三年苦勞して來いとコツソリ出してやつた、今では市内某所で手鍋を下げてる、此の間の手紙では男の取る五六十圓の月給でやつて行く、自分も職業婦人になると云つてよこした」――最後に遞相は「俺が若し大臣にならなかつたら娘はモツと幸福な結婚に突進してたろう」と語つた

電報

大西洋横斷機

ニウファウンドランド出發

（ニウ・ファウンドランド、ハーバー・グレース十五日）ハンガリの陸軍飛行家エンドレス及びマギアル搭乘の飛行機は本日午後一時四十八分當地出發大西洋横斷飛行に上つた、ハンガリー首都ブダペストに向ふ

熊谷太郎 電話グラス五五四八

Toric Ophth —Registe 118 E

Zeiss は最

ウッドフード眼鏡店 トリック眼鏡店

同住宅 ドノ四七九〇アール デニヤル トランスファー

久永英治 久永英治 電話シー六八一二

AMERICAN MAIL LINE AND DOLLAR STEAMSHIP LINES

アメリカンメイル・ダラー汽船會社
リンカーン 美府發 七月廿一日
クリーヴランド 八月八日
フ ト 八月廿二日
△日本人乘客優遇△安全△巨船△快速△横濱着△午前七時、小人族室マドレス、毛布及枕付、美味日本風呂、活動寫眞、菓物店、日本人料理人及給仕一人、日本船行クキシー及荷物運搬無料。詳細は左記へ照會願ひます
電話ダグ四七八六アール
切符取次、松山商會中山事務所大正堂、青木米吉橋本直次郎日加用達、水原事務所、井手事務所
ダンレピー街一四三船客係 高橋保一

The Yokohama Specie Bank
822 3rd Ave., Seattle
Phone Elli. 3575 P.O. Box 1917
資本金 壹億圓
積立金 壹億壹千五百萬圓
◎日本向定期爲替手形 六ヶ月以上年四分二厘
◎郷里送金 大歡迎 無手數料にて全國各地へ最も迅速且叮嚀に御取扱ひ申候
◎世界各大都市に支店又は取引銀行有之外國爲替事務を簡便に御取扱可致候
横濱正金銀行 シヤトル支店
○米金定期預金御希望の向は當行桑港支店へ左の條件にて御取次可申候
利息 六ヶ月以上年三分半
目下 六ヶ月以上年三分半
聯て當店へ御拂込の日より利息を附す

（郵便宛名）
The Sumitomo Bank of Seattle
862 3rd Ave., Seattle, Wash.
日本向送金手形、郷里送金は左記のローヤル銀行支店に御取次大歡迎致します
ビクトリア、バンクーバー、ニューウエストミンスター、ヴァンクーバー、ニューウエストミンスター、スプリングス、ニューウエストミンスター、ヴァンクーバー、ラドナー、レディースミス、ダンカン、ヴィクトリア
シヤトル 住友銀行
日本向定期爲替手形 六ヶ月以上年四分二厘 定期預金六ヶ月年四分 一ヶ年年四分
米金預金 特別定期預金 年三分五厘 貯蓄預金 年四分 月掛貯金 年四分 年四分 年四分

こぞめ會句稿

スプロートレーキより

スプロートレーキ「こぞめ會」の題「暖かさ」に、會員の作句廿五句、晩市の春打宗匠に選をして頂いて、入選した四十二句を次に掲載する。

暖さ

春江選

(天)　明峰
もの、芽の土暖かく棒げけり

(地)　若水
土踏み出すはその暖かさ

(人)　翠柳
もの、芽の葉になって來る暖さ

十員

(一)　李太
煙の揚げて雑魚干す濱や春暖

(二)　新風
障子は庭にも春のぬくさかな

(三)　弟草
暖かや網解ひし砂の上

(四)　李太
温とさに酒を拾ふ蹴足かな

(五)　同上
暖かな目をフェリーに人の波
暖かや推肥酵する厩舎
ニュース賣る店暖き片隅
暖かやボグを見らるゝ田倉運
ターキーの陽に彩りて暖かし

翠柳
せゝらぎの音のゆるみや暖さ
暖かや芝生に足を投げ出す
寒椿ひて砂に字を書く暖さ
暖かな緑に髪干す女かな

彫鶴
ガーデンの何の二樂や暖かな

(七)　新風
廣々と夕陽ぬくとき湖畔かな

(八)　李太
温くとさにベンチの人となりにけり

(九)　明峰
暖かや肋へば留守なる百姓家

(十)　翠柳
暖かく酒の容樽句ひけり

佳作二十九句

——(順不同)——

李太
牧童の牛追ふ塊や暖かさ
暖かやつまみ洗の乾きけり
暖かや寛を叩くいしたゝき

弟草
暖かや牛の背を掃く納屋の前
あたゝかや門に出て見る病上り
ぬくとさや緑に並べし水鳥脚
あたゝかや鯉の甲干す池の縁

彫鶴
樂觀の春暖かになりにけり
ぬくとさや寒風ある山の裏表
洗濯の笛暖かに陽燦れり
櫻上の小庭暖ふあたゝかさ

若水
せゝらぎの音のみ續く暖かさ
あたゝかき野に花摘めり病る人
嫁菜摘ひぬくとき田畦の姉妹哉

明峰
公園に午後の人出やあたゝかさ
あたゝかや夜にかけて釣れる人
留守の戸に犬暖かく眠り居る
暖かや吹く風細く野中道
暖かや海苔の香高き磯の岩
暖かの野道暗らひ歩みけり
天水桶に雀下り來る暖かさ

翠柳

アカネ會

◇……詩歌募集

第廿九回募集——數も形式もすべて隨意で、締切りは八月十日——宛名は「大陸日報社内南北生」——秀逸作者若干名に賞品を贈呈す

◇大陸歌壇◇

野球

——(晩春坡)——

足柄　五郎

今日は、朝日だ
それだからとチンセンだして
スタンドへ座る日本人は
田中ジョーの右腕が
唸いた球だ、ぐん〜のびる
……二塁打である
カーンと鳴つた
鳴も空へ……
夕陽に旅樂け離つて、
こゝにも、へしやげられた
それは眼立たしい
無等ジャッブの姿がある
ナインナー・パーセントまでがジャッブだと
毛唐の英迦は
獨り憤慨つてゐる
ひもじい腹の懶さしさを
朝日負けろ！で浮き消してる
いゝ氣な面を見てやるがいゝ
歩道頭の白人達が
ジャッブ負ろ！と
叫ぶんだ、よくその壁を破け
人種も変もあるものか
バウエルグラウンドの
その失樂者デモを見ろ
バットを振るその腕で
業別の、ウオール
ぶち破つて行け！ヤングマン
君等の時代はやつて來る
よいか樹へは
ねらひを何處へ、さて腹は？
負けちゃならないこの勝負
うんと頑ばれ、身體であれれ
土にまみれた
いらのキッド
見イ打つたで歓聲上げてる
ケンセン慣しくて立つて見る
それでも、どうやら
目は輝れて行く、長い日だ
早慶戰は血涙の
ふつと、でつこい芝居だと云ふ
今だ、うんざりするよ
底を叩けば
ブルジョアスポート
いゝ氣で、見まいものだ

世評の高きグッドイヤータイヤ
其外自動車附屬品一切大勉强で御用命に應じます
晩市アレキサンダー街ゴーナ街角
邦人唯一のグッドイヤータイヤ特約代理店
日本オート
電話ドグラス二八九九

和洋雜貨　絹地綿布各種
バウエル街三二九
電話ドグ一七四七
宮崎商店

晩香坡市バウエル街三八〇
電話シーモア四五三
昭和倶樂部
家具所用電話ダグラス五五六六

男女著類一切
澁谷商店
バウエル街三七四—三七八電話ドグ五五二五

金物類は一切大勉强
にて御用命に應じます何卒御引立を願ひます
渡邊金物店
晩香坡市バウエル街二三〇
電話ダグラス五五三八

CANADIAN NIPPON SUPPLY Co. LTD.
晩香坡
加中建會社
電話8339ダグラス
一、日本行船切符販賣
二、各種保險—生命、火災、香翼保險其他
三、諸般請負、請負周旋
四、働口周旋—鐵道、山林、市内働
五、土地家屋ビヂネスチャンス賣買周旋
六、諸取引代理及仲買
七、代書、通譯、飜譯
八、買物取次及諸般用達
337 Gore Ave., Vancouver, B.C.

關取白米　正五十斤入　正百斤入
防長白米　正五十斤入　正百斤入
江州澤庵　ラッキョ漬
關東煮(鑵詰)
麥茶　麥煎粉
晩市バウエル街三六九
前川商店
電話ダグラス九八一

電氣せん風機
食事も美味しく食べられる
來客とも愉快に對談が出來る
仕事の能率はぐん〜上る
直徑八吋　五弗
同　十吋　七弗
モーターは保證付
値段は何處より安い
皆様の古屋商店
電話シーモア貳九參參

N.Y.K.
1404 - 4th Ave., Seattle, Wn.
日本郵船出帆廣告
代理店晩市美市
B. W. Greer & Son Ltd.
Great Northern Railway
(船名)　(入港)　(出帆)
○郵船丸　七月二十日　七月二十日
平安丸　七月二十日　八月六日
○横濱丸　八月五日　八月十九日
氷川丸　八月十七日　九月三日
日枝丸　九月十四日　十月一日
運賃　日本行三等洋食七〇弗和食横濱行五五弗
ツーリストキャビン横濱行一二五弗
日本郵船會社シヤトル支店
新造優秀快速船氷川丸日枝丸平安丸は往復共晩市日本間直航船客設備の優秀、待遇の親切愈愈なる事は貴樣已に御承知の通りです
○印美港寄港
切符取次店
晩市中山義一事務所
井手商律事務所
大正堂北村商會
水原代理事務所
加用達會社
プリンス持田平夫
新西院西口商店
美市石田旅館
ステプストン(脇田商店内)
福本直次郎

雜書雜誌
白人專門書紹介並に通辯其他代理業一切
バウエル街二四五
電話ドグ五五八八
自宅ハイ一三五五エル
濱岸事務所

●高等南京料理
コックはこの道の腕きゝで料理は貴樣の口にあふやう
美味に調理　値段は大々的勉强
晩香坡市バウエル街三八二
新南京樓
電話シーモア七八七五

船舶用インヂン
定評あるヴイヴイアンインヂン
晩市西第六街一〇九〇
ヴイヴイアン瓦斯機械會社
電話ヴヒュー一五二六
Vivian Gas Engine Works

バウエル街四三九
九州屋旅館
電話ハイ三九八八エル
江島順藏

晩市東(スランゲス街四四一)
スター洋服店
相星
電話ハイ三四七
Star Tailors

和洋雜貨食料品卸小賣
電話晩市バウエル街七八八
一一三六
近江屋商店

日本汽船切符取次仕り候
晩市バウエル街四五三
電話ハイ四八九
雜貨食料品
エキスプレス
郵國一二六四
堀善商店

人体細胞改造
超急速强壮劑
ラボガ
佛國リヨン大學教授ラボガ氏創製
新藥ラボガとは如何なる藥劑？
主成分はヌクレインてこのヌクレインは云ふまでもなく、細胞核の主成分であつて、すべての有機体の生命をなす最高原動力である事は、疾くに科學の確認するところで、主藥ヌクレイン酸鐵は胃液、膵液、膵汁等によつて酸化せらるゝ事なく、有機狀態のまゝ腸内に入り第一醱酵素ヌクレアーゼの作用を受け容易に消化吸收せらるゝ特質を有してゐます
尚本劑中に貯へられたる紫外線の作用が如何に醫學的効果を奏するものであるかは説明するまでもないことであります
◇ラボガの一般効果
一、姙娠末期の燐及鐵分の多量を必要とする場合
二、産後乳汁不足又は産兒虚弱等の場合
三、一般結核性疾患
四、精神身體の過勞、初老期に見る性的煩悶
五、消化器管及營養上の疾病
百二十グラム入　二弗
バウエル街三三一
特約店　新見商會
電話ダグラス　三一二二

晩市メーン街壹壹貳貳
電話ダグラス五五五九
ターメー自轉車店

△ピ・エス・ユー五十五弗より入十弗
△コロンビア三十五弗以上各種
△ピアース七十弗
△其他中古品
△三輪車入十五弗以上
カタログ無代進呈
巨船
ジャパン　排水噸三九〇〇〇總噸數二六〇〇〇
カナダ　排水噸三二三〇〇總噸數二二五〇〇
エシア　排水噸二五二〇〇總噸數一六八〇〇
ルシア　排水噸二五二〇〇總噸數一六八〇〇

十日間で横濱へ
十一日間で神戸へ
十二日間で長崎へ
何れも太平洋上の巨船です
壹の上を走る巨船へ乘櫻花ビは本社船へ乘つて初めて知る高電です
少し位の時化(シケ)ではピク共致しません
婦人小供の旅行に特に安全です
出帆表
七月十八日カナダ
八月一日ルシア
八月十五日ジャパン
八月廿九日エシア
快速
CANADIAN PACIFIC
STEAMSHIPS　LIMITED
三等の待遇は特に注意して居ります
船室は各船共最上の場所を選び清潔です
寢臺はスプリング附マットレスです
日本食の用意があります
各船共日本人が乘組んで居ります
沙市より同賃金で遠給切符差上ます
今回特に日本人コック二名を乘船致させましたは純日本人のため懷には純日本食を差上ます
ずさび腦會照ひなさ
加奈陀太平洋汽船會社
SETO MORE
Pacific Passenger Agent
CANADIAN PACIFIC (Ocean Traffic)
J. J. FORSTER
Steamship General Passenger Agent
Vancouver, B. C.

家庭欄

温かいものは——冷藏庫に禁物

これでは腐らすやうなもの　二日に一度は拭ふ事

家庭冷藏庫の營業を三三——先づ冷藏庫製作の材料は安いのはセンついでタモか楢ですが、楢は固すぎる嫌があり一般タモがよい、銅板でまはりをはつたのは立派しくありません、次に空氣の絶縁盤は、アメリカ式なのは中に石綿を充塡し、獨逸式はキルクを粉末にしたものを固めてつめてあります、石綿は二三年使用するうちには中の金屬性が銹ついて腐蝕したり、また水分が侵入して銹を著しく減じますが、キルクはかゝる影響がないから、最も使用價値があります、一個の石をつめて空氣の絶縁盤をしたものもあり、これは氷を入れて做く際に非常に宜しいのですが目方が重くなるのと氷代が高くつくのが難点です

◇

冷藏庫を做く處は陽の當らない、それで居て温氣がなく風通しのよい場所が宜しい、大きさは大體次の標準です

△家族三人位なら四號型（高さ二尺二寸、間口一尺四寸、奥行一尺一寸、氷消費量一晝夜約七百目）△七人人は三號型（高さ二尺六寸間口一尺六寸、奥行一尺四寸、氷一晝夜一貫二百目）△十二人位なら二號型（高さ三尺、間口一尺八寸、奥行一尺五寸、氷一晝夜二貫五百目）△それ以上は一號型（高さ三尺五寸間口二尺一寸、奥行一尺八寸、氷一晝夜約一貫八百目）

◇

トンネル利用

トンネルの廢坑を利用して西洋松茸（マツシユルーム）の栽培

これは千葉縣柏市附近で同所の崎長嶺隊の馬場で作つた西洋松茸が優秀な利益をあげてゐるのに刺戟され廢物となつてゐるトンネル利用に目をつけたものだが京都市外桃山の森茶園園で京都大津間廢坑トンネルの利用を計畫してゐる

◇

分が浸入した時の銹臭があります

◇

家庭の主婦が冷藏庫の使用に就つて是非心得べき事は暖かさの冷めないもの、なまあたゝかいものを對に冷藏庫の中に入れぬこと、必ず、冷ましてから入れることです、冷藏庫の中は外氣が華氏八十五度位の時でも一般に五十五度位です、温い物と冷い空氣とが急にから合ふとどうしても銹臭が中に發生し勝ちです

◇

それから酷いて嫌なことは冷藏庫の中を一日ぶる位に中の物をとり出した上、お湯ですつかり拭くことです、これは冷藏庫の中におつゆなどこぼれますと、おつゆか

重なる悲慘に健氣な

勵み方

滋賀縣の孝女

幾村に咲いた涙ぐましくも美しい孝女の花——滋賀縣阪田郡日撫村字舟崎、田邊よしゑさん（二七）は兩親と姉妹の親子五人が細い生活をつゞけるうち十五歳の秋に父留吉が病魔に襲はれ盲目女は生來病弱な母と不具の姉すの三人の介抱をか弱い一身に引受け妹まつを慰めつゝ五人の生計をたて、父の病氣平癒を神佛に祈願し力甲斐もなく十八歳のとき頼りにする父は多額の負債を殘してつひに他界、その悲しみのため母は氣が狂つた

◇

それからのよしゑは田地一反の小作に疲れた身體もいとはず夜なべくまで刺繍に勤しむ母、姉の看病に一日として氣を休めたことさへなく父の命日には姉を背負うて寺へ參り、佛への供養を怠らず、花やかな盛期をよそに悲況のどん底にあへぐ苦しみつゝも負債の返濟につとめるばかりでなく戦捐金の募集に際しては進んでこれに應じ、苦しい家計の中からもせめて妹だけは幸福にさせようとの姉の情で漸く同村小學校高等科を無事に卒業した喜びは束の間

◇

その妹も一家の苦境を思ひ思つたあげく六月上旬發狂したどこまでも悲慘な運命にさいなまれたよしゑは身も魂も憔悴にして狂人の母妹と、不具の姉を抱へながら劇苦精勵ひたすら家運の挽回につとめてゐる健氣さは村人の稱讃せぬものなく、感激した米原署はこのいたいけなよしゑに同情して近く縣へ表彰方を申達することになつた

十六歳の少女が見事に專檢に合格す

子守や使ひ走りし乍ら勉强　感心な本多房惠さん

家庭の不如意や境遇に悪まれないため女學校へ上れなかつた女性達の中から毎年專檢合格者として多くのすぐれた頭腦の持ち主が社會に送り出されますが、今度官報で發表された今年の合格者八十二名中にも特筆すべき一少女がありました、それは東京芝公園内文化夜間女學校の生徒で本多房惠さんといひいまだ十六歳の加上げも取れぬ少女です

◇

房惠さんは遠い四國の愛媛縣南宇和郡四外海村の生れで、村の尋常小學校を卒へると直ぐ郡内しさに上京し校長先生の吉瀬鋭吉氏の宅においてもらひ、費は子守や使ひ走りをしながら夜は一生懸命大人に交つて勉强したのでした

◇

これを見て叔母に當る山本たつの（ヒ）さんが「房惠を何とかして立派にしたい」と自分は看護婦をしながら學費を負擔してくれたので房惠さんもいよ〳〵眞劍になつひに今回の榮譽をになつたのでありました

◇

なほ同校では靈岡部二年の十七歳の少女太田正子さんを初め若い女性二十九名がそろつて合格した、また房惠さんの合格は專檢始まつて以來の最年少者だといふので校長の吉瀬鋭吉先生は自分のことのやうに大喜びで語る

「本多房惠（ヒ）さんは母親が元小學校の教員だつたものだから自分もその道で立つて行かうと深く決心して上京したのですから始めから意氣込が違つてゐました。太田さんは實に靜かな、しとやかな少女です、組では級長をやつて居ります」

◇笑話小話◇

×「ばかに景氣がいゝぢやないか、どうしたんだい？」

○「今日は俺の金婚式だよ。」

×「すると五十年前の今日結婚したといふわけか。だが、細君は平常のとほりぢやないか、何うして一緒になつて祝はないんだい！」

○「彼女は關係ないさネ四人目だもの。」

×　×

成金「このミイラは二千年經つてるんだとさ」

夫人「あら嫌だ！　今年は何年だと思つて？、一九三一年よ。」

成金「あ、さうか！。」

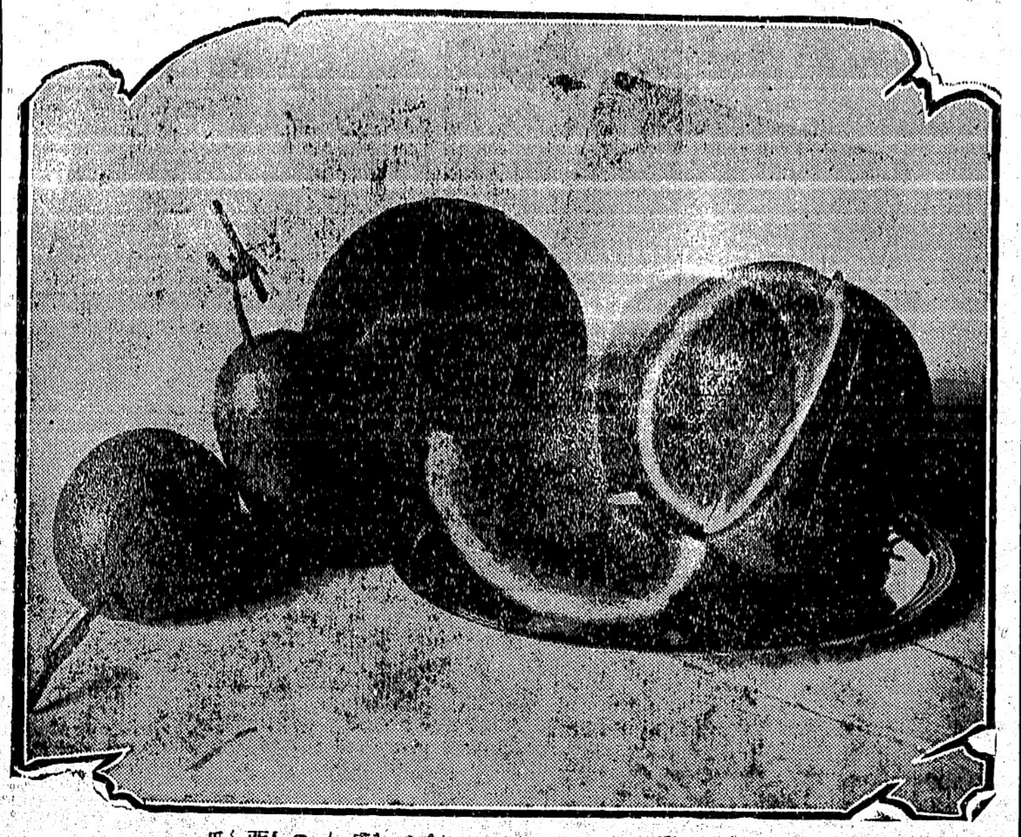

日本の夏の西瓜の氷が今——チツケスの西瓜

家庭經濟
臺所の合理化は
此のミシンの使用から

新式洗濯機
（百二十五弗以上）

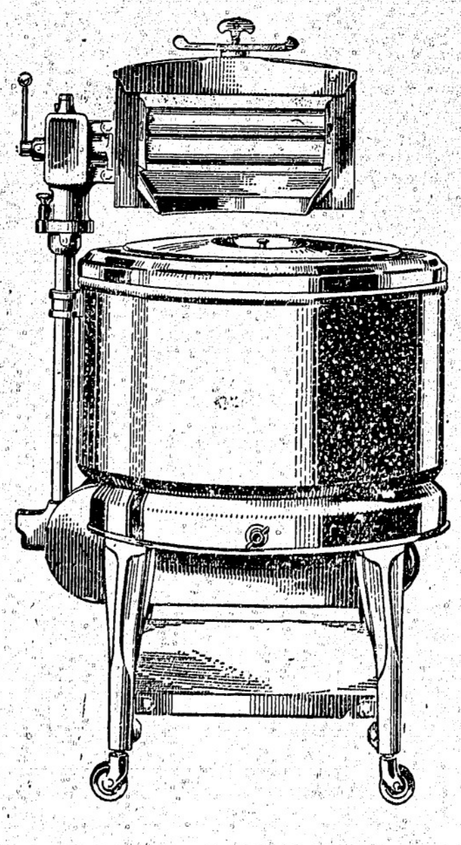

そして　あなたの健康と　時間と
勞力と　金の節約とが
保證されます

舊式の洗濯法は主婦の健康と家庭圓滿を害ひ
新式の洗濯法は健康を助長して
一家はいつも平和なり。
▲月掛にて容易に弊店より御求めが出來ます
▲御一報次第御覽に入れます
▲カタログ無料進呈

ラヂオ專門店
各種ラヂオ販賣
其他の洗濯機、電氣氷箱一手販賣
合資會社　志賀、湊川商會
電話ハイランド一一八九　晩市パウエル街五六八

鮮魚　肉類
野菜
勝利多賣、廉客本位
パウエル街四五七
ユニオン魚肉店
電話ハイ三三六

時計修繕
如何なる時計をも正確に且つ安價にて御用命に應じます
メイン街二〇六
山崎時計店
電話シーモア六四二四

Millinery
帽子製造店
丼に男女帽子洗濯も致します
晩市パウエル街四一七
電話ハイ一五七八　友田順吉

和洋雜貨食料品
東洋商業會社
P.O. Box 46, Port Essington, B.C.
主任　大橋松次郎

パウエル街二五八
小澤靴店
電話シー三七二一
住宅ハイ二五八六エキス

傳來名灸
男女諸病切
並に骨つぎ筋違ひ
子供のカンの灸
晩市パウエル街六一七
鎌倉
電話ハイランド三〇六八ワイ

和洋食料品一切
精米業
運送業
電話ハイ五八〇七アール
酒井精米所
精米工場　四カドパ街一五五

新着品御案内
日本南瓜　二斤　一五
關東炭　二俵　四五
上山サ醤油　大樽　三、五五
甘良久京漬　一斤　二五
櫻平鰯　同　同
干瓢　同　同
文化オコシ　同　三〇
丸ハッカ入　同　二五
ツエルカム打　同　三〇
蒙羊羹　二斤　五五
パウエル街二六九
香村商店
電話ダグラス九二
269 Powell St.

フランス極東艦隊の東京湾合同演習へルヤ中将（中央）が安保海相（右）と握手——六月十六日海軍省にて

ロシヤから三菱へ 貨物船の注文

極東商船隊の建設を計畫して 五千噸級を八隻

（東京通信）露國は國際五ヶ年計畫完成のためにこれが物資を日本に仰がんとしてゐるがさきにレールの引合のあつた三菱商事に對し今回郵船代表部から新たに貨物船五千噸級八隻の注文があつた、三菱商事船部では目下適船を物色中であるが大體船齢十年以内の中古を希望してゐる、露國側ではこれによつて極東商船隊を組織し漁獵の物資輸送に當るは勿論日露貿易にもあたらんとするもので金額は約三百萬圓に上るとなほ三菱としては露國から多量に木材を購入してゐる關係上代金決濟の便法があり成行は注目されてゐる、右につき三菱重役は語る

「今度はクレヂット問題とは關係のないものである、露國は北洋漁業に八隻の工船を配しまた送込船に數十隻を傭船してゐるが五ヶ年計畫の完成で物資の輸出入が一段と増加して來たので今度は自分の商船で輸送に當らうといふ考へらしい、今夏中に十六萬五萬七千噸の商船を極東に配する考へであるといふことであるから尙他にも注文してゐるらしい、これで見ると日本の商船隊を前ふに廻して競爭するやうなことは慾めさへが極東の港に露國商船隊の顧るも近いことであらうと思ふ」

北洋 漁獵の物資輸送に當る

沿岸曳船の 爭議が終る

晩香坡港を中心に三ヶ月間のストライキをやつてゐた沿岸曳船乘組員の爭議は今回圓滿に解決されて昨夕船に戻りつゝある、雇主側は時間や待遇改善の要求を容れ乘組員側は賃金低下を承認したのである、これで心配されてゐた當州沿岸航路客船乘組員の同情ストライキも實現せぬことになつたとみるべきである

少女 を何所で泳がせるか

人種は入れぬ事！市役會で決定してゐるので先日は拒絕したわけで」

中には白人の子供でも汚れたのがありますよ、と云ひ出でゝ言つてゐたが

「日本人はいつでも來て泳げるか」

と質問してみたところ

「サア、何しろ市役會の方針もあるものだから、返事は出來ません」

との挨拶、ロイ君の今回の場合は特別ではいつでも入れる事は困るといふ風であつた、一方プロビンス社では日本人其他の

に氣を揉んでゐるが、基督傳の水泳場は女人禁制、何しろ裸ッ裸で男が泳ぐ所なので、甚困るところから仕方なくイングリシュ・ベーの海濱で講習を行ふことになつたらしい、因にビクトリヤのクリスタル・プールはシー・ビー會社の經營、晩香坡の水泳場は會社組織になつてゐる

れ茶の研究で 辻村女史近く博士に

八年間の苦心の結果 日本で五番目の女博士

（東京通信）理學博士加藤せつ子さんが第四番目の女博士の榮冠を獲てから一ヶ月とて、同じ理化學研究所の辻村みちよ女史（三）が、いよ〳〵日本で五番目の婦人理學博士になるとに東京帝大農學部教授會できまつた、主要論文は大正十二年から八年間かゝつた例の「綠茶の研究」で、綠茶の中に含まれてある澁の成分の發見に關するものである

◇

辻村さんは埼玉縣の生れ、お茶の水の女高師理科を出てから帝大理化學研究室で研究を積み、大震災の後は理化學研究所で鈴木梅太郎博士の下で研究をつゞけてゐた、この論文の成績については主任たる鈴木博士も、その研究の緻密な點に感心してゐる

◇

辻村さんは次のやうに話される

——私共が朝に夕に飲料として用ひてゐる綠茶の成分も調べて見るとなか〳〵複雜なもので、今までは綠茶の澁味を總稱して單寧といつてゐたのですが、私の調べた所によりますと、お茶のタンニンは普通の植物に含まれてゐるタンニンとは多少性質を異にし、全く綠茶獨特のものであることを確めました、綠茶のあの澁い味を分析して二つの種類に分ち私はこれに「ティーカテキン」と「ティータンニン」といふ名稱をつけました、この二つの成分を舌に乘せて味つて見ますと「ティーカテキン」の方は上等のお茶が持つ程よい澁味でありますが「ティータンニン」の方は非常に強い苦味を帶びてゐます、つまり上等のお茶には「ティーカテキン」が多く含まれ下等のお茶には「ティータンニン」が多いのです」

◇

「お茶の成分中にビタミンのシーがあることはすでに故三浦政太郎博士が實驗證明されました私は研究の結果お茶の成分中からカロチン即ちビタミン・エーを抽出することを得ました、この他にはビタミン・エーの前身といはれ、また紫外線を當てるとビタミン・ディーに變化するといはれるエルゴステリンといふ成分らしいものを抽出して目下研究中であります、私共が祖先以來愛用してゐる綠茶も、たゞ無關心に味つて見れば輕い澁味と單純な芳香とを持つ液汁に過ぎませんが、深くその成分に立ち入つて研究して見ますと、以上の樣に複雜な各種の成分を含むもので、朝夕これを用ひ來つたについてはそこに深い意義が籠つてゐるのであります」

◇

辻村女史は合兄鑑氏と二人の令妹がある（鑑氏は文學士で目下廣島師範の教授）鑑氏の夫人の令兄である帝大工學部教授田中芳雄博士は、辻村女史について左の如く語つた「いよ〳〵博士になりますか、女史は今日まで獨身でやつて來ました、國には兩親とも健在で今日を待つてゐたのです、女史の父君は浦和の小學校の校長をしてゐましたが、その喜びが思ひやられます」

クリスタル水泳場 日本人排斥を止める

スッカリ前と態度を變へて 野瀬ロイ君を歡迎

東洋人排斥の晩香坡クリスタル水泳場は昨日遂に野瀬ロイ氏の息ロイ君（二）の水泳を許した——ロイ君は他の日本人及び白人少年と異に目下ソイ・エム・レー・エーの水泳場でプロビンス紙主催の水泳講習を受けてゐるが、既報の如くクリスタル水泳場に於ける赤色の野球帽を持つてゐたので就みに野瀬氏に伴はれて赴いたところ、水泳場の支配人は先日と打つて變つた態度で

「泳いでも差支ありません、日本人は白人にも劣らぬ清潔な人種であることは知つてゐたが、何しろヒンヅーや黒人其の他の異人種は入れぬ事！市役會で決定してゐるので先日は拒絕したわけです」

と云ひ出でゝ言つてゐたが

「日本人はいつでも來て泳げるか」

と質問してみたところ

「サア、何しろ市役會の方針もあるものだから、返事は出來ません」

との挨拶、ロイ君の今回の場合は特別ではいつでも入れる事は困るといふ風であつた、一方プロビンス社では日本人其他の

少女 を何所で泳がせるか

に氣を揉んでゐるが、基督傳の水泳場は女人禁制、何しろ裸ッ裸で男が泳ぐ所なので、甚困るところから仕方なくイングリシュ・ベーの海濱で講習を行ふことになつたらしい、因にビクトリヤのクリスタル・プールはシー・ビー會社の經營、晩香坡の水泳場は會社組織になつてゐる

失業救濟に 支出濟

七千六十五万弗

（オタワ十四日）傾政府の失業救濟用事業費二千萬弗を土臺として本年六月末日までに金加奈陀に亘つて起された事業費は總額七千六十五萬弗、此の事業に依り救濟された失業者は三十萬九千人であつた、州別の事業費に依るとオンタリオ州の一千五百五十萬弗を第一位に、ビー・シー州は僅か三百四十四萬弗で第三位であつた

一木、林兩氏講演

（晩中の一木義三郎翁、林チヨ子女史は本日より左の日程により講演する

△十五日、午後七時半キチヨノ婦學校△十六日、夜八時新西院

第二世問題 父兄會例會

明後日開催

（第二世問題父兄會例會の開催は毎月第三土曜日であるが今月は定期より一日繰上げて明後十七日（金）午後八時からバウエル街合同教會幼育部パーラーで開かれる、話題は前回の續き「第二世」環境の問題」である

平原州救濟に

七千五百万弗

（レジャイナ十四日）西部加奈陀は失業救濟費及び旱魃救濟費としてオタワから七千五百萬弗を貰ふ筈だがサスカチワン州の分前は二千萬弗となる筈

シャトルの 新市長

元ビーシー州 の炭坑勞働者

（シャトル十五日）當市々役所のゴタ〳〵からエドワード市長は遂に市民投票で昨日追ひ出されましたが後釜には今から二十數年前ビー・シー州で炭坑働きをしてゐたことのある市會議員ロバート・バーリンが選定された

橋本前文相の控訴院判決——六月十九日東京控訴所玄關で判決を寫す——氏は眞の橋本氏

今度は新西院に スケーターソン現る

『ふら〳〵マラソン』の代りに 一寸目先をかへて

今度は「スケーターソン」と云ふのが現はれ、早くも新西院のクインス公園内の講堂を貸して貰ひたいと市會に出頭した、之れはローラー・スケーチングの耐久競走で、遣り方は大體ウォーカソンと同じやうに二人組宛で始め一時間に十五分間〳〵らゐの休憩を與へ、一番長く續いたものに

賞金 を與へるのである、

六週間から八週間位を要する豫定だが新西院市會では種々調査した上で返答することになつた——晩香坡市では既報の如くウォーカソンは勿論の事マラソン・ダンスやスケーターソンなどのクダらぬ競爭事は一切罷ならぬ事になつてゐる爲め連中は場所を新西院へ持つて行くものらしい

感化院の開院式

晩香坡の新しい少年少女感化院がステングス公園附近エール街の海を見下す所に出來上がつたので昨日盛大な開院式が擧行された、建築費は十五萬弗、却々頑丈な出來て居る

來週水曜は半休

シー島飛行場の祝ひで

來週の水曜日（二十二日）は勿論商店の半休日であるがシー・アイランド飛行場の開場式があるので市の半休祭日として市役所其他も晝から休む事になつた

庭球界

吉江敗る

ケロナに於て續行中のビー・シー州内部庭球選手權大會の第二日目に於てジオジ吉江はケロナのブル夫人と組んで混合試合一回戰に出場したがネルソンのマクドガル、ワツソン夫人組に六…三、六…二で敗戰した

派學クイシバヲテスオ
◁醫認公州一シービ▷
東（ステング街一九三ドソン建築内二〇三號室）
電話 宮崎醫院 醫院シー六一六八 不在中は宮崎商店ダグラス一七四七
グランビル街八二五（キヤビタル活動寫眞館直前）
電話 齋田醫院 醫院シー七五五七 自宅ハイ一〇〇二エル

東カドバ街三六八
醫 日下清方
電話ダグラス五〇七七

東カドバ街四三八
醫士 石原明之助
電話ハイ一三三三

バウエル街二二〇
下高原醫院内
影山齒科醫院
電話シーモア七六二六

三宅齒科醫院
東（ステングス街一九三三宅集藤）
電話シーモア八六八六
住宅電話ハイ二一二五アール

晩市西ヂョーヂヤ街七〇九
葛原齒科口腔外科醫院
電話シーモア六一九〇

藤原齒科醫院（キヤビタル活動寫眞館前）
〇一—六〇四號室グランヴィル街八二三五
醫院ツリニティー六〇三〇
自宅電話ハイランド二七二六エル

鳥類卵 豆腐類
種々御注文に應じます
晩市ヂーア街二一六
宮崎豆腐店
電話ドグラス四六七三エル

和洋御菓子
バウエル街二三五
横山菓子店
電話シー六九四一

日本人間で一番古い
専門のミシン屋
御購めになつた後何時でも御解りにならない所や故障を無料で見て上げます
晩市バンドラ街一六五七
柳澤元仁
電話ハイ五一九二エル
晩市キャンビー街一三九九
堀七藏
電話フェア四〇三一エキス

バウエル街四六三
西村洋服店
電話ハイ九九三

MANUFACTURERS LIFE
◇當會社の英斷◇
一、大多數の會社は日本人の滿期年齢制限を六十五歳としてありますが當會社は今回之を八十歳に延長しました
二、六十歳の人でも二十年保險に加入出來ます
三、終身保險共に至極低廉の價額支拂ひ、傷病掛金免除の特點を附けます
マニュファクチャラース生命保險
一、日本最古の外國生命保險
一、日本各都市に代理店あります
晩香坡市メーン街一八七
加奈陀日本人部代理
信夫三郎事務所
主任 信夫三郎
後藤均平
電話ダグ二八三

船切符販賣
日本郵船、大阪商船、シービーアル、アメリカンライン
日本行汽船切符直接販賣所
七月 ▲カナダ十八日▲ゆらびや丸 二十日▲リンカーン 廿一日
▲再渡航證明、雇民官手續、妻子及使用人呼寄手續
▲出生、死亡、婚姻等戸籍、加奈陀政府出生屆手續
▲歸化證にて當國旅券下附及妻子呼寄手續、其他一般代理
晩香坡市バウエル街二三五
中山義一事務所
電話ドグ三九四自宅ハイ三〇七アール

漁船用具 金物類 運動用具
バウエル街二七〇
平松電氣店
電話ドグラス五五四四自宅ハイ三四九三エル

新しく品物が澤山着しました
ベルツ丸（一弗三弗五弗）理想的毒下し
わかもと錠（一弗六十仙五弗）現代化學の賜酵素榮養
ドクトリ膏（五十仙）くさ、できもの、良藥
オクスリ化粧品
ワクマン万年筆
文化商會
バウエル街二五〇電話シー四〇八七

ガスリン及タイヤー販賣
自動車修繕
ストアレーチ月五弗
ゴーリア街カドバ街角
サーヴィスステーション
朝日グラーヂ
電話ドグラス五五四五

大勉賣
晩香坡市バウエル街二六八
天野運送舍
杉山新吉
（電話ダグ三〇五九）

男子衣類一切
晩市バウエル街二二九
松宮雜貨店
電話ダグラス貳壹壹參

内外食料品
晩市バウエル街二〇五
岩本商店
電話ドグラス五五八〇

東京特電

四飛びで世界一周の失敗した原因

強風と豪雨の爲め

乘機は大破し三名ともに負傷

モスコー十四日發電に依るとパリ東京間を無降下で飛行し世界を四飛びで一周する壯擧のフランス機「イーフン」遭難の原因はモスコー通過後强風と豪雨に悩まされて機を高度に上げつたとき機体に猛烈な激動を受けた其瞬間に突如發動機が爆發し間髪の決意でパリーの機械方のメーナンとが落下傘で飛びおり、機械者のドレーは勇敢にもシュペルツイエキを距る四里の地點に機体を降下し翼を大破した、ルブリー、ドレー、メーナンは十四日夕刻ウヂンスクに到着、多分十六日急行列車で飛行機の重要部分を携へてモスコーに向ふ筈、遭難の際メーナンは頭部に、他の二名は脚部に負傷した

日本人の助力

失敗したフランス機完成に

青森出身の工藤氏

四飛びで世界一周を企てたフランス機は佛國トールーズのドワイナー飛行機製作所で完成したものであるが其の製作には青森大湊出身の工藤常治氏が工場監督として助力して居る、同氏は歐洲大戰中横須賀海軍工廠からロシヤに派遣され或機械工場に入つた、そこで同僚であつた佛人のドワイナーと親しくなり戰後協同でトールーズに飛行機工場を設けヴォーチエといふ技師を使つてドワイナース製飛行機を製造したが不幸にも經營不振で一時工場閉鎖の憂き目を見た、しかし工藤氏の熱心な努力で二年程前からトールーズに工場を再興し優秀な機体を飛行界に送り出した是れが有名な軍用機製作會社ドワイナースで今度の大飛行の使用機もこの製造にかゝる、また工藤氏は同工場でガソリン・タンクの安全裝置を發明してフランス官界をアッと云はせた事がある

バッタの大群襲來を平原州で警戒

太陽の黑點と共に周期的に

ヒデリ年に現はる

加奈陀ではグラスホッパー（日本のバッタやイナゴの類）の大群に襲はれて立往生になつた事實さへある、即ち此で蟲を殺す爲め鍬鋤を云ふレールがズルズルと油を塗つたやうになつて進めないのだ――不思議な事には農作物が十一年を一廻りとする太陽黑點の廻り年にはヒデリと共に必ず加奈陀を襲ひに來る事で、この前には一九一九年から二四年にかけて平原州の農作物は大變なやられ當局は赤入りの何で大都邊の廻り年にはヒデリと共に必ず加奈陀を襲ひに來る事で、この前には一九一九年から二四年にかけて平原州の農作物は大變な

◇被害を　受けたが、昨今になつて各方面から「グラスホッパー現はる」との注意がやしく農務省に入つて農作に大恐怖來し當局は寄り〳〵防戰に頭を惱ましてゐる樣である、ヤ

ルトバ州は三四週間前から眞先に

二十万弗の養鷄場

新西院に設け

産卵は英國へ

新西院に二十萬弗で大仕掛な養鷄產卵場を設けたいからベーバーミル附近のインデアン・レザーヴ地の一部七エーカーを年五十弗の地代で二十年間賃借したいとウエスターン鷄卵會社から新西院市會に昨日要求した、六階建ての建物に二萬羽の鷄を飼ひ年に四百萬の卵を英國向きに出す計畫である

日本ムスメと結婚を希望す

學生會議の新聞記事を讀んだ

トロントの一白人

去月十五日からボーエン島で開催された太平洋學生會議は成功裡に終つた事は既報の如くであるが同會議に於ける日本人代表の人種的差別撤廢の聲は加奈陀東部の諸新聞にも報道されその記事を見て人種的差別を廢し雜婚を望む一白人から當市合同教會の清水牧師に左の如き手紙が昨日來た

「私はトロント市の新聞紙上で東洋人問題を知り自分は人種的差別を廢し雜婚に賛成するものであります若し出來れば文學界に趣味を持つ廿歳より廿五歳位迄の日本婦人を紹介下さいませんか私の年は三十五歳で現在オンタリオ州シャロンで農業を營んでゐるが小說家を志し文學を研究中で趣味は文學の外骨董及びスポーツで酒、煙草は飲まず非常に敬虔な私の身分證明を御望みなら相當の實業家から取る事が出來ます」

と書き、其他出生國は英國で歐洲大戰に從軍したこと、體重、身長まで書き添へ最後に「自分の眞心である、戯談と思つて下さらないやう」と書かれてあつた

◉太平洋航路

運賃値下げか

昨日よりシャトルにシービー汽船アブない曲藝――黑い頭巾をズッポリかぶつて目の見えないやうにしてからモーターサイクルに乘つてスピードを出し狹い板の上を走らせ生きてる人間の上を飛び越すアブない藝當――先日ロサンゼルスで實地にやつて見物人を冷々させた

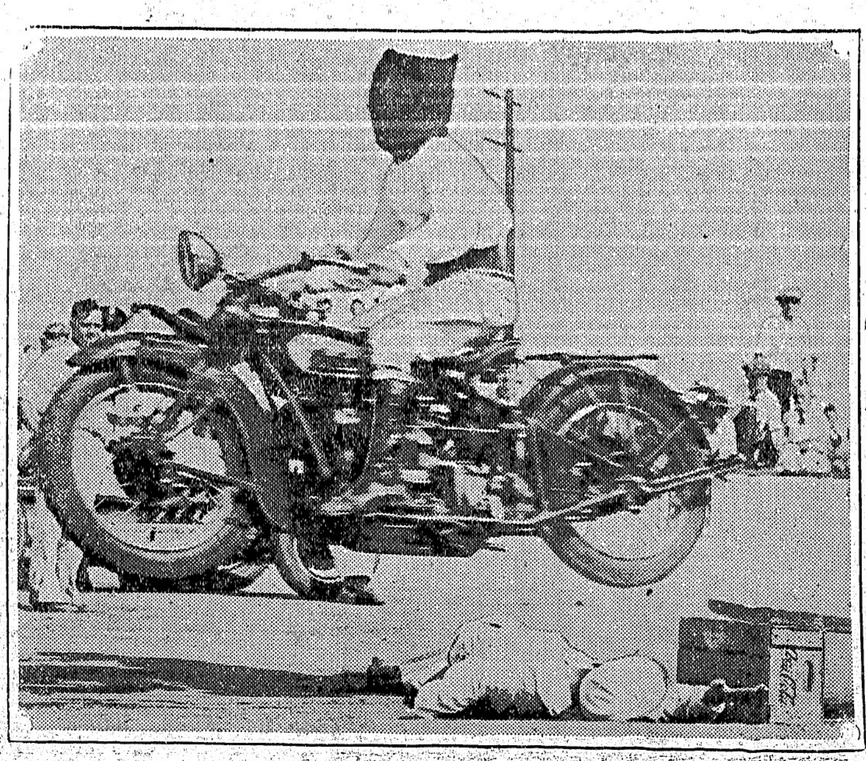

一方當州の鷄卵業者を驚かしてゐるのは加奈陀と濠洲の新通商條約で濠洲卵を一月と二月に限り無稅で加奈陀（通すことになつた賦で、時期が最も卵の産段の上る時なので當州同業者は外敵現るゝものと心配してゐる

◉徳川公使

着晩明朝八時

既報の通り徳川公使は令息令嬢出迎への爲め明日着晩の豫定で當地シービー停車場着は明朝八時に變更された

日本郵船、大阪商船其他北太平洋に航路を有する汽船代表が集まり北太平洋航路に關して會議を開いて居るが太平洋横斷船の貨物運賃に就ても協議中であり相當の値下げを見るらしい

◉ロシヤ號　シー・ビー會社のロシヤ號は來る二十日當港着の豫定

若い日本ムスメと結婚を希望す

學生會議の新聞記事を讀んだ

トロントの一白人

（前略）

テレビジヨン

日本では最初の放送

早大軍の野球試合が銀幕にハツキリうつる

（東京通信）日本最初の試みである早大電氣工學科山本忠興博士のテレビジヨン屋外放送實驗は六月廿日午後二時半から早大實驗室と戸塚野球グラウンドとの間で行はれた、逓信省や日本放送協會の人々はじめ電氣關係者約百五十名參集、梅雨季には珍らしい好天氣に惠まれて試驗には都合のいゝ條件であつた

◇

戸塚グラウンドでは午後三時から野球開始、早大フレッシュマン紅白野球試合の實況を早大實驗室にテレビジヨンを放送しやうとするので、グラウンドのスタンドに設けられたバラック建の送像機室には早川助手が主任となりラボー圓盤とフルセルの乘つた臺を操り選手の動作を追つてレンズに收める、收められた畫像は增幅器を通じて有線で二町離れた早大實驗室に送られ實驗室では山本博士、河原田教授、俣助手など主となつて受寫に從ひケルコンデンサーで一定の光を變調し、二尺平方のスクリーンの上に映寫した

◇

投捕手の姿や內野選手の動きなどが双眼鏡でのぞいたやうな具合にスクリーンに現れ、而も古い活動フイルムを映寫したやうに雨降りが出來ユニフォームのWASEDAのマークが黑い線となつて見へ、選手の顏は識別出來ないが白く引かれた石灰の白線、飛んで來る白いボール、ワンバンドで球を取る遊擊手の妙技、ボックスに立つた打者のモーションなどはハツキリ判別する事が出來、見學の人々を喜ばしした

◇

テレビジヨンの屋外放送は世界各國で早くより手をつけてゐるがまだ成功した人はなく、この程度に明瞭に映像を結ぶまでになつたことは非常な成功で幾分の改良を加ふれば十分實用に供することが出來るので今後の研究は非常に期待されてゐる

山本博士の談

送像機に動搖は大の禁物でケルセルや增幅器の振動を如何にして防ぐかを苦心したが、設備も完成し大体成功したので公開した、梅雨期で濕氣が多く電氣の絶緣が不完全の上、多數の人々が出入りするので動搖が激しく平常の實驗よりは成績が惡かつたようです、各國でテレビジヨン研究は行はれてゐるが野球を屋外放送したのは世界で始めてさせう

ターミナル・リーグ

覇權はホワイト軍へ

昨夕ショアが敗れて

今夕朝日軍が後半期第一回戰

◇昨夕新西院クインス・パークに於てフレザー・カフエが消防を七對零で大破した

消　○○○○○○○○○＝○
カ　二○二二二○○○×＝七

◇昨夕バウエル運動場ではショアとホワイトが前半期覇權の爭奪戰を行ひ大接戰を續けたがホワイトは初回に二點を先取し其の後好守してショアの得點を一點で喰止め遂に前半期の覇權を握つた

ホワイト軍	○	○	○	○	○	○	○	＝二
シ　軍	○	○	○	○	○	○	○	＝一

◇是れでリーグの前半期成績表は左の如し

	勝	負	率
ホワイト	一一	八	・五七九
ショア	十	九	・五二七
ウエルス	八	九	・四七一
朝日	七	一〇	・四一二

◇各軍の勝敗は左の如し

ホワイト軍

對	勝	負	引分
ショア	四	三	一
ウエルス	三	三	○
合	四	二	○
朝日	二	一	○
計	一一	八	一

ウエルス軍

對	勝	負	引分
ホワイト	三	三	○
ショア	二	四	○
合	三	二	○
朝日	三	三	○
計	一〇	九	一

朝日軍

對	勝	負	引分
ホワイト	二	四	○
ショア	三	三	○
ウエルス	二	三	○
合	七	一〇	○

◇今夕よりバウエル運動場ではターミナル・リーグ後半期戰に移り朝日とウエルスの對戰で開始される

◇今夜アスレチック競技場では八時四十五分より晩香坡アスレチックと消防が夜間戰を行ふ

◉ピクニック　去る日曜日の日本人ガーデナーのピクニックは盛會裡に擧行されたが當日村上寫眞部が出來上つたから希望者は各ポスカ幹事（電話ベイ二五八〇ワイ）迄申込されたしと△日本テニス倶樂部のピクニックは來る十九日ベルカラで商業組合と一緒に擧行、テケツはバウエル藥店で賣つてゐる、船は同日午前九時、十時、十一時半の三回ゴーア・オーフから出る

◉オレンジ

外國產排斥

英帝國內產を保護

加奈陀政府は外國產のオレンジに對して三十五仙（一立方呎に對して）の重稅を課し米國や日本蜜柑の輸入を困難ならしめ他方英帝國殊に濠洲や南阿からの蜜柑は無稅として加奈陀市場を公開することになつた

◉暴風と落雷

レジヤイナに

サスカチエワン州のレジヤイナ市附近は昨夜半來大變な暴風落雷に襲はれ外部との通信は全く杜絶、發電所が燒けて昨夜市街は眞暗闇であつたと

◉安い小麥粉

平原州救濟に政府供給

加奈陀政府は平原州旱魃被害救濟の目的で小麥二百萬ブッシエルを農者から買上げ、四百五十萬バーレルの麥粉にさせて民間に安く供給すると發表した

◉ピアノ演奏會　ニイル牧師はピヤノを習つてゐる生徒の爲に合同教會フェヤピユウ幼稚園室にて來る七日午後八時から演奏會を催すと

◉講演會　今晩八時よりカドバ會館に於て桑港本部佐々木泰雄師の「第二世問題と佛教」に就ての講演がある、尙今夜の佛青佛典講義は休み

今明日の天氣豫報（昨日七二度）
晴天續く暖し

●住宅捨賣り
六室家屋　賣價千九百弗
現金五百弗殘金拂込容易

第一流のフルーツ店
年中千客萬來
賣價二千九百弗

ルーミング
室數四十八　新式　場所最上等
其他格安ビルヂング、商店、新式住宅の賣物各方面にあり
晩市バウエル街三三二
奥村事務所
電話ダグ五五四六
ハイ三〇六三アール

日本人公認醫
下高原醫院
下高原幸藏
ドクトル
バウエル街メーン街角
自宅　事務所
フエヤビユー西第十街二四
電話事務所ダグラス五五五五
同自宅ベユー二四〇六
不在中は高原商會へ

内田醫院
ドクトル　内田文三郎
事務所　東ヘスチングス街一九三
電話　シーモア三九〇五
住宅　ハイランド三九四四アール

オクスリは
高原商會
晩市メインとバウエル街角
電話ドグラス五五五四

INTERMOUNTAIN BUILDING & LOAN
ASSOCIATION OF CANADA
Stock Exchange Bldg.　Vancouver, B. C.
七分
利子保證
一ケ月の貯蓄預金額は三弗五十仙以上何程にてもお預り致します
ビーシー州貯蓄及金融組合法規の下に組織す
毎年二回預金額に對しては
七分の複利を保證致します

パウエル　タキシー　モシア三七三〇　ミヤタ

パウエル
タキシー
電話ドグ
二六一
ゴーア街二二四
植本、森、辻

電話ダグラス二八二八
ミカド
タキシー

名畑
タキシー
電話ハイ七六五
名畑、北村、

でんわドグラス八三六
高田タキシー

電話ダグラス九五
ヤマ　タキシー
ゴーア街二〇五

燈臺、キャンデ、果物涼水其他珍品
荷物の御用は若松へ
バウエル街三四一
若松商店
若松運送舍
電話ツリニテー四三三〇

バウエル街三九七
高田洋服店
電話シーモア三八四三

新式ルーミング
○室五十二　價格二千五百弗
上等の坊所家賃格安拂込容易
○室三十一　價額及家賃格安
最上等の場所年中滿室

○フルーツ店
電車止角一日賣上二十五弗以上五十弗餘
價格八百弗より三千弗
風呂床屋プレス屋等時節柄好チャンスがあります
バウエル街二六一
濱垣事務所
電話ドグ　ハイ一五五五五

すし店
有利なる店低廉
本社營業部照會

大工職
並に家屋建築修繕家具製作ボート修繕諸機械の据付等時節柄大勉强にて御用命に應じます
晩市カドバ街三七七
宮坂、淺江
電話シーモア五六三三アール

辯護士
エーエッチ、ヤング
（日本語を話します）
事務所　東（スチングス街一九三ヘスチングス角）
メーソン建物四〇一＝四〇二
電話シーモア一六二七

移轉
今般左記の場所へ移轉しましたから御通知申上ます、電話番號は從前通り豐夜共
シーモア五五二六を呼出下さい
バウエル街三二八（松の湯前）
磯谷運送店

求
ハウスワーク婦人白人良家庭多少英語を解しコック出來る人本社營業部照會

ルームス賣物
八ス井ーツ（卅二室）
價格　五百弗
十八室　同　千三百弗
四十八室　同　主人歸國に付安賣
プレス屋　好位置　收入相當有
歸國につき捨賣
値段面談のこと
床屋賣物あり
此外種々商業のチャンスあります御來談下さい
輸出入商　池田事務所
ドミニオン建築內二〇四
電話シーモア六六七〇
自宅ハイ九七三アール

新小説

罌粟はなぜ紅い（76）

宇野千代

光と影（四）

伊之助は深く首をうなだれた。三田村氏のこの言葉は、そのままにまたわが子の孫太郎の言葉であつた。この同じ言葉によつて、この父とその子とは幾度いひ伝つたことであらう。しかし、人はほんたうに正しく生きるようがためには惜々しいほどに強い心を持たねばならぬ。そして、世の殆ど凡ての善良なる人々には、この強い心が缺けてゐるのだ。伊之助もまたその例に洩れず人の情を知り過ぎてその情の中にわれとわが身を溺らせるあの弱き人々の一人なのであつた。

「それはもう、どんなに……」

といひかけた伊之助は、その人情の深みの中でもがいてゐる己の姿をまざまざと見たやうな氣がして眼がしらの熱くなるのを感じたのであつた。けれども彼にはそのただ一つの方法しかないのである。彼はそれで出發した。どうして今になつて、ほかの方法をとることが出來よう。――伊之助は吃り乍らそれを説いた。あのオレンジに對する浪江の憎惡が、どんなに根深いものであるかといふことそのために嬰兒の混血兒であることを若し彼女が知つたならば、彼女もまた生れた子供も、どんなに絶望的な不幸に陷ることか分らないといふこと、そして最後にあの猛妻の激しかつた夜浪江が縊死しようとしたことをも物語つたのであつた。

「お言葉に背くやうではございますが、ほんのもう暫らくの間、せめてあの娘の心持が靜まりますまでの間、内緒にしてゐて遣らうかと思ふのでございます。何だか私には、また恐ろしいことが起りさうな氣がして、とてもいまあの娘に……」

「うむ」

今度は三田村氏が深く首を強れて考へ込んだ。が、暫て顔を上げて訊いた。

「その赤ん坊は女の兒だな？」

「はい、」

「宜しい！　その兒を私が預かりませう。」

「あゝ、先生！」

伊之助は涙の光る眼を上げた。

「あんまり、あんまり蟲の好いお願ひで、どうぞ願ひ申上げて好いか……」

「宜しい、宜しい。」

そのとき丁度、茶をくんで運んで來た稚生に向いて、「段林！　ちよつと御隠居さまをお呼びして來て呉れ。――宜しい、宜しい。儀じの頼みならどんなことでも聞いてくれるでな、」

段林が入れ違ひに、母堂の明代が果物を盆にのせて運入つて來た。

＊　＊　＊　＊

三田村氏は、母堂に伊之助の話の大要を話して、子供を預かることにした旨を話つた。老とつた母堂にとつては賢吉氏のしようとすることは凡て善であつた。そしてその善だけが彼女の生活の凡ての目的でもあつたのだ。靜かにうなづき乍ら聽いてゐた母堂の顔にはほのかな明るみさへ加はつたのであつた。

「じやア伊之さん早速明日の朝でもこつちから病院へ人を遣るよ。ねエ お母さん、私はあのお島にまた來て貰はうと思ふのですがな、」

お島といふのは、三田村氏の遠縁にあたる或る不幸な境遇の女のことであつた。かつて、この母堂の長い間の病患に附添うてもの優しく看護したことのあつた、地方の病院で看護婦をしてゐる三十五六の女のことであつた。

そのとき、ゆるく伊之助の心に浮んだことは、あのオレンジの浪江に對する不倫な方法をもつた、けれども眞實の愛情のことであつた。いつかまた、あの異人は日本に來ることがあらう、そしてそのとき、この子供を見せて遣つたならどんなに喜ぶことであらう。――伊之助はあの最後に、この異人の恩義に報ゆるを切りをもつて酬いた自分の行爲をひそかに責めてゐたので、或はこの子供に依つて、その裏切りの責のかゝんせられんことを、無意識の中に祈つてゐたのかも知れない。――

一つの灯を取圍んで、三人は思ひ〳〵のひそかな喜びを持つたのであつた。子供。それはどんな罪のもとに生れた子供でも、人の心を哀しく、また明るくさせる。

やがて伊之助はそゝくさと暇を告げて歸つて行つた。後には三田村氏と母堂とが暫く、その勞苦の多い哀れな男のことについて話してゐたのであつた。と、また雨戸の外で、低い聲がした。

「ごめん下さいまし、――」

「誰だな？」

「伊之助でございます。申し忘れましたことがございまして、――まことに恐れ入りますが、どうぞもう一度、先生に……」

三田村氏は起つて自ら雨戸を開けた。暗い雨の中に伊之助はおど〳〵と立つてゐたのであつた。

「何うしたな？　伊之さん。」

「はい、――」

御料理　御手輕
晩市アレキサンダー街三六二
電話七二三吉　野

營業項目
△旅館　△海水浴場
△生命保險會社
△火災保險會社
△日本人郵便代理
△日本行李運搬
△郵便切符販賣代理
△電化器具
△日本行、滿洲行、滿鮮行、滿支行
△郵便代理
△日本人郵便代理
△郵便代理
△郵便代理
△

紫陽花組

大谷内越山作
大石哲路講

【第五十五回】

闇の両國（三）

吉五郎から衣類を盗まれた、怪しい氣な裸男は、ヤット人心地が付いたが、氣も落ち着くと、大地へ膝を突いて、餘程うれしかつたと見え、ハラ〳〵と涙を落し、

男「何れの御人かは存せぬが、御厚意の程お礼の申上やうも御座らぬ……」

吉「まアお手をお上げなさい、かりそめにもお武家に、手を突かせては氣が濟みません、貴方のお名前は後でも承はりませうが、其前に一つ私が、お聞き申たい事がそれは今より十餘年前、一人娘のおきぬが六才の夏、隅國の川開きへ妻と女中とが連れて行つた時、俄の大夕立の爲めに、大衆が右往左往に逃惑ふ折にはぐれて、何者かにかどわかされて行方知れずになり、それを苦にして一年後に妻は病没、重なる不幸に、已は自暴自棄となり、放縱限りなき生活を續けてきたが、今日からずも名越の口から、萬藤樓の娘衣とやらが我娘と判明し、此上は名越の如き悪人に、一生つきまとはれてはいとしい娘が、さぞ程苦勞をせねば御座いますので、それをどうか、お話なすつて下さいませんか」

男「何事で御座るか、衣類の欲しさに前後を忘れ、貴殿のお命を縮め深とした大胆人にも拘らずお手を煩はせ、誠に恐入る次第、何なり共御聞けられたい、身に覚ゆる御座る事なら、包まず申上げるで御座らう」

吉「アー、さやうですか、それなら承はりませうが、名乗れた甲斐郎は一旦助け乍ら、何故河の中へ身投げで殺しなすつた……」

と云はれてハッと顔色を変へた男「イヤそれ迄も御存じか、拙者公儀の直參天方主殿と申す者、女人名越甲十郎を殺したのは、深い仔細があつての事で御座る」と申し出した時。

なるまいかと、五兵衛に追はれて二人が川へ飛込んで水中深く沈んだ時、助けると見せて、一命を奪つたと云ふ事であつた。

聞いて吉五郎は、さつき家を出る時に娘衣が涙と共に打明けた身の上話と、一字一句の違ひはないので、不思議なめぐりあはせに驚き乍ら、暫然として、

吉「アー、それでは貴方には久しい以前に……もう御位牌になられましたか、是を聞いたらおきぬさんが、さぞ力を落すであらう、時は幾つ程でしたか」

男「エッ、きぬが力を落すであらうとは、きぬの所在を御貴殿は、御、御、御承知か……」

吉「承知も、承知も、私の宅に機嫌よく……」

男「エッ、御邸宅に、あの機嫌よく、何卒すぐ……」

とせき立てるのも親子の情、さもあらう、道理至極と察したが、世間から折紙される源御家人。河岸で五兵衛に追はれた殺人事件の嫌疑者、今又隅國橋で、男人の細を切た酔っぱらい、立涙に自分の口から名越を殺したと自白した殺人犯、おきぬに會はせる所か、直に細をかけねばならぬ役目の表——と云つて、無下にも切捨ねる恩愛の絆とおもらねばならぬ天下の法との、苦しい間に挟まつた吉五郎何れを取つてよからうかとディッと下唇を噛んで深く考へに沈んでゐた。

男「吉五郎もそれと覚つたか、就きましては失禮乍ら、御殿のお名前は……」と聞く

吉五郎は吐息を洩らして、

「鳥越町の吉五郎と申します」

男「吉五郎（さては）と懲き乍ら、御貴殿が、豫々噂に承はつた吉五郎殿か、此上は仁義ある御貴殿の細に掛りたう御座る、只お情には娘きぬに、此放埒の父の末路をお聞かせ下さるな、それだけがお願ひでござる」

と、神妙に両手をうしろに廻して覚悟の眼を閉じた。

すると吉五郎は何と思つたか

「ウム、よいお覚悟だ、其お覚悟を見る上は最早細を打つたも同様、金く御改心の事と思ひます、此仔細を知る者は、天地の間に只二人夢と思つて忘れませう……」

男「エッ、夢と思つて、お、お、お忘れ下さる……か、か、忝なうござる……（と涙に咽び泣つて）思へば刀を捨て身を生れ乍ら、其兩刀とも不覚にも、河中へ落すと云ふ事も、最早武士を捨てよと云ふ神先の戒め存じ申す、夜明けを待つて菩提寺へ行き、亡なる眼前滅と、亡友名越が菩提の爲、拙者は僧と相成り申す」

吉五郎は横手を打つて、

吉「それ迄の御決心、失禮乍ら感服致した、そして御菩提所は……」

男「愛宕下の雪松寺でござる」

吉「では明日の八つ頃迄に私がお娘御を連れて、會たい〳〵と云つて居られる、お母様のお墓參りにお伴れ致しますから、其節寺で御引合せ致しませう」

とて情ある吉五郎の計らひ、男兵衛は餘りの嬉しさに聲くは口も利けないで、只切泣いてゐたが、ハッと「忝ない、何分共によろしくお願致す」と兩人は明日を約して別れた。

兎や角と議論は止めよ
△紳士の○病には　トリート　二弗三弗
△頑固な水虫には　ポンホリン　六十仙一弗
△御婦人の通○劑には　ドクターハンタースビル五弗

寫眞機及フィルム　各種
現像燒付
迅速鮮明且廉堂の特點を御利用下さい
晩香坡市バウエル街二四九
電話シーモア四八八四
249 Powell St. Vancouver.
誠心堂

石炭販賣
バウエル街二四九　電話シー四八四自宅ハイ一〇三三
誠心堂内
伊吹運送社

新古ミシンガンシ
△掛金の實直、忠實と眞面目に勉め如何なる御相談にも應じますから何卒御注文下さい
△ミシンのッブルの時は無料で見て上げます
△會社の縫方講習も無料で紹介致します
シンガーミシン會社
日本人部直接代理店
東（スチング）街七八二
鶴田商會
鶴田收
電話ハイランド三五九

壁紙張り及びキャシマエン
御通知次第見積りに參ります
晩市東カドバ街二六一
小林
電話ダグ四六六九アール

裁縫教授
（ムスチッチング）
御仕立物致します
電話ハイランド四二二四
東カドバ街四一六
熊谷みつ子

眞實價値あるラジオをお求めなら
ラヂオ專門店志賀湊川商會に限る
一九三二年最新式
デー・イー・八チューブスーパヘッドラヂオ
＝價格は＝
八十九弗五十仙以上
日本放送を取ることを容易
▲申込次第カタログ無料進呈す
日本人間唯一のラヂオ專門店
合資會社
志賀湊川商會
バウエル街五六八　電話ハイランド一一八九

荷物運搬は凡て確實親切勉强で好評な
石炭　晩市ゴーア街一三〇
マキ　梁々亭の下
當山運送舍
電話ダグラス二九一九

電話ハイ一五六六
運送社へ
バウエル街四五一

和洋雜貨食料品
漁船金具一切
ポートエレントン郵通二七
龜田商店
P.O. Box 27
Port Essington, B. C.

御旅館
夫婦者に適した瓦斯付ルームあります
アレキサンダー街五七八
井上旅館
電話ハイ三四九七エキス

こぼまか
製造販賣

バウエル街漁船
前川魚肉店
電話ドグ三三八六
同三八七
住宅ドグ四七八七アール

義齒專門
本技術確實精巧
經驗數年
價額低廉
日本人歡迎
醫生　雷夢熊
Dr. Louie Moune Hong
80 Pender St. E. Vancouver

並に東カドバ街六二七
運送業
電話ハイ五二〇八アール
渡邊商店

新洋食料品一切
何時でも御注文して下さい
値段格安品質優良
施行スタイルなら當店に限る
晩市ゴーア街二〇三
電話シー七九二七
井上洋服店

男物一切
晩市バウエル街二一八
日英商會
大木兵遊
電話シー一六〇〇

▲鮮魚、肉▲青物
▲かまぼこ其他
▲食料品一切
晩市バウエル街三一五
敷島魚肉店
電話ダグラス三〇九六

バウエル街二二九
千鳥
電話ドグ五五七八
線田玉子

上等生鰯到着致しました
ゴーア街一三〇
樂々
電話ダグ二七〇六

おめし手輕料理
ゴーア街二一五ヤマタキシー南側
○万
電話シー四三九八
バウエル街二六四

うどん、そばめし
丼物一切、御手輕料理
メーン街二〇六
彌生
電話ダグ五五六一

すし丼物一切
其ほか御料理お好みに應じます
バウエル街四一
林家
電話ハイ一九九

バウエル街二五〇
鍋燒うどん、そば一切
どんぶり物一切
天狗
出前致します
電話シー三五三八

簡易食堂
毎朝七時より總て御手輕に
バウエル街三五〇
一富美
電話シー七五三九

おすし丼物一切、めし、田樂豆腐、仕出致します
バウエル街四二一
朝八時より
新喜樂
電話ハイランド三七八
加藤熊藏

簡易洋食の
御用命に應じます
バウエル街三六一
祇園カフエー
電話ドグ四七八七エル
百合子

御料理
バウエル街二六六
兒太樓
兒太郎
電話シーモア三〇七九

江間式心身鍛錬法
オゾンレントゲンテルモ療法
ヴアイブレーター振動療法
晩市バウエル街三九六
午前九時より午後十時迄
電話ダグラス四六二五ワイ
江間式事務所

信夫屋旅館
室内清潔と食料低廉とを實とし且丁寧に取扱ひ申すべく候
バウエル街二三四
電話ドグラス四四五六アール
佐久間太重

高等
南京料理
日本人諸君の御來店を歡迎仕候
晩市バウエル街二五三
ビーシー魚店
電話ダグ二七八八

鮮魚　肉類
野菜　カマボコ製造
食料品一切

新北京樓
バウエル街二五二
電話シーモア五七七四
電話シーモア三五一七

新古買賣及金物類
東カドバ街一五七
森山家具店
電話シー三七七二
自宅ハイ五八七七エル

□南京御料理
午前十時より午前四時まで開店します
出前は迅速
多少に拘らず何時でも御届けいたします
電話變更　シーモア五五一七
晩市バウエル街三二八
日光酒樓

●C.P.R.
日本郵船
大阪商船
日本行船切符
C.P. Express Moneyorder
販賣代理店
横濱正金銀行預金取扱
送金無手數料
和洋食料　雜貨精米
新西院市
西口商店
電話壹壹六一—一八八五
自宅九〇九エキス

●鶴龜印白味噌
特等特約一手販賣
晩市バウエル街三三七
蛭崎商店
電話ドグラス九九一

御旅館
野一色放射熱電氣治療器米加一手販賣所
美府フィスガード街八二〇郵通一三〇三
電氣治療所　石田旅館
電話ガーデン六壹壹四
820 Fisguard St.
Victoria, B. C.
石田元藏

貴金屬
寶石類
並修繕
新西院市第八街三九
中村時計店
電話二四一九
店主　中村卯太郎

美食家各位はたしかに滿足さるゝ
南京御料理
出し
晩香坡市バウエル街三五八
東京酒樓
▲材料精選▲隣接上品▲新たに修繕▲創業十ケ年以上
最近一流の料理人支那より來晩致しました事を御披露申上ます
私の店は他の支那料理店とは何等の關係なき事を御得意さまに
篤んでお斷り申上げます
電話ダーグラス八四七　シー五〇九

朝鮮總督府發賣
紅參錠
……
紅參錠は人參研究の權威者京城大學教授醫學博士杉原德行氏の創案により朝鮮總督府專賣局に於て新に發賣せるものなり
効能
病中病後の衰弱、貧血、産後の衰弱、婦人病、虚弱体質、過度の疲勞、糖尿病等
ビクター會社日本人間唯一特約店
バウエル街三〇一
クスリ化粧品
大正堂
電話ダグラス五五

水むし治療劑
ポンホリン＝POMPHOLIN
「水むし」は最も頑强な皮膚疾患で指間を侵し數年間苦しむ人があります、又一部の人には根治しないものと考へられてゐる程其の治療に困難を感じてゐるものであります
ポンホリンは殊に「水むし」治療を目的に作られたもので殺菌作用强く僅に數回の塗布で足ります、衣類を汚染しない特長があります
＋　＋　＋

江木鐵相の病氣
正體が判つて
病室内外に明るい光
案ずるより易く手術終る

東大教授田村外科に入院中の江木鐵相の明朝手術はいよ〳〵六月三十日午前九時十分から照田博士の執刀で、茂在主治醫、坂口、佐藤、伯、稲田博士立會で約一時間にわたつて行はれた、その結果鐵相の病因は胃潰瘍による幽門狹窄症と判明し今のところ最も憂へられてゐた胃癌はない旨發表があつて一時は省線内閣の前途に一涙の影を投げた鐵相の病氣もその正体が明かとなると共に憂鬱な暗雲が晴れたやうな形

◇

鐵相が眼をさますと間もなく午前七時から麻酔剤モルヒネ・スコポクロミンの注射を三回やつて半酔半醒の狀態になつた江木鐵相はやがて午前九時十分擔架にのせられる羽織姿が白い布を鐵相の顔にかけて麻の蒲團で金巾をおほふ、擔架は數名の看護婦に囲まれて手術室のドアにのまれる

◇

立會人として近親者の代表として東氏とそれに中島醫典官とがドアの中に姿を消す、鐵相の手術を心配して別室に詰めかけてゐた千之夫人も、萬一の場合の血の輸用意に血液型を檢査して、鐵相と同じ三型だとわかつた實弟の山形輸一羽村敬輔氏も甲木、末松兩鐵道次官も、いづれも手術室に入らず控室でその經過を待つた、十分二十分……なか〳〵手術室のドアが開かない、控室の人々の面は刻々緊張して無駄口をきく者もない

◇

間もなく十時十分、手術室のドアが開いて中島、東兩氏が小走りに出て來る、控室はホッといふため息がもれる、鐵相の擔架はそのうちを靜かに病床に運ばれて行く、そこへ照田博士の明るい顔が現はれて手術の經過と病狀を說明して「大体二三週間で回復します」との話に一同にはかに晴れやかな顔になつた

◇

手術後照田博士は左の如く發表した「胃潰瘍による幽門狹窄症で胃腸ふん合術を施行したものである、差しあたり案ずべき症狀ではない、胃腸ふん合には約二十五分、開腹してから閉ぢるまで五十分間を要した、大体二三週間でなほるものと思はれる、潰瘍はそのまゝにして切除せず、別に胃と腸との間に新道を作つたわけだ手術後意識はハッキリして話もされ、食物も明日からは食べられる退院はまだわからない」

べんち性胃くわいやうとは何か？

胃潰性胃潰瘍とは穴が出來る潰瘍ではなく足なきに出來る固いタコのやうなものが出來る性質のもので、それが幽門部にあつて大きい時は幽門狹窄を起す、潰瘍の結果それが摘出出來ない狀態なのでそれはそのまゝにして別に五センチばかりの穴をあけ胃腸ふん合を行つたわけであるが、この潰瘍が胃癌に發展せぬとは保證出來ない故本野手術は胃癌か胃潰瘍かわからずやはり摘出せず胃腸ふん合手術を行つたが其の後七年間外務大臣なども勤め活躍することが出來た鐵相の場合、胃癌に變らぬ限り意あたり案ずる事はないと見られてゐる

「太陽のない街」に
松葉杖の義人
福島生れ草野熊吉氏
細民に心の糧を與へる

「太陽のない街」と呼ばれてゐる東京小石川區白山御殿町の細民街は今ではその悲慘な狀態は東京隨一と云はれてゐる程だが、その「太陽のない街」で「生き神樣」と「俺達の先生」と街の五千の住人達から尊敬され慕はれてゐる隱れた社會事業家草野熊吉氏……廿八歳の青春を自ら白山御殿町五八番地の狹くらい細民街の真ん中に雨風もしのげぬ程の軒傾いた長屋に住まつて彼等の良き伴侶として勞身的に貧民救濟のために活動をつゞけてゐる

◇

この間草野氏を中心とする人達が丸の内商工會館に集まつて草野氏の新事業である「肺結核療養所」及び「肺結核靜養所」の創設ならびに癩患を救助するため聖ステパノホーム後援會を組織したが、これによつて殺人的不況時代に病魔のため死線の間に彷徨する貧しき幾多の同胞を救ふべく、草野氏は地下水行的に然々として救濟事業に精進する事となつた

◇

草野氏を救濟する篤志家某氏は、氏を援助するため茨城縣鹿島神社附近の土地二萬坪の無償提供を申出たので氏は第一期の事業として一萬八千圓の豫算でその土地に約五十人の患者を收容し得るバラック式家屋を建設し、貧しき肺結核患者を收容「癩ひの家」として半農生活の理想郷たらしめるはずである

◇

この隱れたる義人草野氏は福島縣田村郡の生れで父君眞吉氏は曾ては百萬長者でまでいはれた人の長男である、草野氏は磐城中學在學中、校庭修理の際誤つた右足をローラーに轢かれ入ケ月の病院生活中キリストを信仰するやうになり退院後無斷家を出で福岡の癩病院に入り、永年癩病患者のために働き實家からは勘當を受け四年前から現在の白山御殿町の細民街に居をする十一年の永い間自分は常に粗衣をまとひ玄米二食主義を奉じて如何なる寒暑にも帽子足袋を用ひず自ら奉ずる宗教の立場から彼民の世話に一身を擲げ、聖者の如き生活をしてゐる

◇

學校にすら通へない少年たちを自宅に集めてはい〳〵先生となり、毎土曜日には子供會を開き失業者や女房連を集めては木曜日に家庭會を催し家事、衛生などの知識を與へ身は不自由な不具松葉杖をつきながら日夜文字通りの活躍をつゞけてゐる

◇

氏の經營する事業は市外南千住町三の四一「診療所」府下立川町北立川「慰ひの家」千葉縣千倉町古港「址の家」及び千葉縣稻毛町海岸「生々園」の以上四つ、また肺結核患者のための實費又は無料療養所と癩病患者の子弟を引取つて某所に平和園をつくり白山御殿町の隣保館をも見るかたはら一週に一度づゝ梅島および金町の傳道所に出張して日に日にうらぶれ果てゆく細民生活者の精神の糧を與へてゐるのだ

百万長者
夫婦が心中
旅先で世をはかなんで

稲荷橋附近へつれ出し、橋を渡つた葭洲の中でしげを絞殺死体は同所へ遺棄したといふのである、直に市外羽田町稲荷橋附近の芦の中を大捜索したがしげの死体はいまだ發見されぬ、原因は妻とき(四五)と前記しげ外二女を抱て最近生計不如意の折柄、しげが十七、八歳の頃よりわづらつてゐる腦病が最近に至つて益ひどくなるので一層一思ひに殺した方が當人のためでもあり、家庭の暮しも多少はゆとりが出來るだらうと考へ遂に六月二十九日午後六時しげを遊びに連れて行つてやるゝ欺いて前記稲荷橋附近へつれ出し涙をふるつて絞殺したものと判明した

探偵社からの問合せにより行方不明中の東京市本郷區春木町一の一米穀問屋大關藤吉(四八)同人妻たまの

◇

大關藤吉氏は本郷區春木町一の一に三代續いて小麥粉問屋越藤商店を營んでゐる豪商で資産百萬圓と稱されてゐる、藤吉氏夫婦は六月十五日ごろ「身體の具合が悪いから温泉廻りをして來る」と商賣一切番頭の柏木市藏氏に任せ出かけたまゝ今日まで一回の通信もないので實弟の市外大久保百人町大關竹三郎氏から岩井探偵事務所に調査を依頼中のものであるが同家では心中說を否定してゐる

◇

なほ心中の原因については大關氏は强度の神經衰弱で厭世觀に襲はれ昨年も自殺をはかつたことがあり、たまさ夫人が發見してとめたが其の後も大關氏の厭世の心は去らず、夫人も子供のない家庭の淋しさから次第に夫の心にひかれ心中をとげたものである、なほ夫人は北海道函館の素封家太刀川善助氏の令妹で、夫婦の仲は極めてよかつた

各地さまぐ〳〵

地主團の柔道練習
小作爭議の激甚地

青森縣西津輕郡車力村では農民組合が集會所をつくり背負ひ投や足拂ひのおけいこする向ふを張つて地主側では柔道部をもうけ所屬青年團員や有志を集めて、當て身、はね腰などの練習に馬力をかけてゐる

投票がタツタ三割
一村經濟の行詰まりから

村長、助役、村會議員全部總辭職した山梨縣東八代郡富士見村では六月三十日村會議員の選擧を行つたが議員の希望者皆無で棄權七割の新記録を作り十二名の定員に當選が九名で三名不足補欠選擧を行ふことになつた

お寺から黑サンゴ

群馬縣勢多郡富士見村珊瑚寺境内の小山の一部が降雨で崩れ、そこから黑さんごが露出してゐるのを七月一日子供が發見大騒ぎして採取したが長さは五六分から二三寸ある

奥の手は蛇

靜岡縣田方郡錦田村、渡邊末五郎(三十)は七月一日夜友人上田啓次郎方へ赴き金を貸せと云つて斷られるや隱し持つた蛇を投げつけ脅迫中三島署員に捕へられた、同人は蛇が好きで鷄卵を與へて飼ひならし諸所でこの手を用ひてゐたグロ男と判る

首相に石燈籠

若槻首相の郷里松江市では榮達祝賀のため國產來待石の石燈籠一基を贈ることになり製作中のところ出來上つたので近く伊豆伊東の若槻男別邸に送るが高さ九尺の見事なもの

人間等顏色なし

千葉縣三里塚の宮內省牧場に飼はれてゐる日本一の種馬(價格十萬圓)トールタンゾルの血を受けた子馬(三歳)十七頭が競賣されるが價格は最高二萬圓、最低一千圓、こゝも人間でも顏色なし

八十七で新しい齒

德島縣美馬郡半田町のお百姓で井筒助藏といふ八十七歳になる爺さん年を加へるごとに若返りこの頃特に美味しい……

生菓子
カステーラ
晩市パウエル街三九二
住よし
電話シー四四七五

腦病の娘を
老車夫
涙の絞殺
自首して出る

七月一日午後十一時頃東京府下淀橋署へ年齢六十歳位の老人が出頭「私は人殺しをしました」と訴へ出た、取調べると右は淀橋角筈四六人力車夫佐藤源十郎(五九)と云ひ同人の自白によれば六月二十九日夕刻同人娘しげ(九)を府下羽田町稲荷橋附近へつれ出し、橋を渡つた葭洲の中でしげを絞殺死体は同所へ遺棄したといふのである、直に市外羽田町稲荷橋附近の芦の中を大捜索したがしげの死体はいまだ發見されぬ、原因は妻とき(四五)と前記しげ外二女を抱て最近生計不如意の折柄、しげが十七、八歳の頃よりわづらつてゐる腦病が最近に至つて益ひどくなるので一層一思ひに殺した方が當人のためでもあり、家庭の暮しも多少はゆとりが出來るだらうと考へ遂に六月二十九日午後六時しげを遊びに連れて行つてやるゝ欺いて前記稲荷橋附近へつれ出し涙をふるつて絞殺したものと判明した

各地さまぐ〳〵

地主團の柔道練習
小作爭議の激甚地

青森縣西津輕郡車力村では農民組合が集會所をつくり背負ひ投や足拂ひのおけいこする向ふを張つて地主側では柔道部をもうけ所屬青年團員や有志を集めて、當て身、はね腰などの練習に馬力をかけてゐる

投票がタツタ三割
一村經濟の行詰まりから

村長、助役、村會議員全部總辭職した山梨縣東八代郡富士見村では六月三十日村會議員の選擧を行つたが議員の希望者皆無で棄權七割の新記録を作り十二名の定員に當選が九名で三名不足補欠選擧を行ふことになつた

お寺から黑サンゴ

群馬縣勢多郡富士見村珊瑚寺境内の小山の一部が降雨で崩れ、そこから黑さんごが露出してゐるのを七月一日子供が發見大騒ぎして採取したが長さは五六分から二三寸ある

奥の手は蛇

靜岡縣田方郡錦田村、渡邊末五郎(三十)は七月一日夜友人上田啓次郎方へ赴き金を貸せと云つて斷られるや隱し持つた蛇を投げつけ脅迫中三島署員に捕へられた、同人は蛇が好きで鷄卵を與へて飼ひならし諸所でこの手を用ひてゐたグロ男と判る

首相に石燈籠

若槻首相の郷里松江市では榮達祝賀のため國產來待石の石燈籠一基を贈ることになり製作中のところ出來上つたので近く伊豆伊東の若槻男別邸に送るが高さ九尺の見事なもの

人間等顏色なし

千葉縣三里塚の宮內省牧場に飼はれてゐる日本一の種馬(價格十萬圓)トールタンゾルの血を受けた子馬(三歳)十七頭が競賣されるが價格は最高二萬圓、最低一千圓、こゝも人間でも顏色なし

八十七で新しい齒

德島縣美馬郡半田町のお百姓で井筒助藏といふ八十七歳になる爺さん年を加へるごとに若返りこの頃特に美味しい……

植物園と千川の間にある太陽のない街の奥深く草野氏を訪れゝばムツとする樣な長屋の一隅に黑木綿の一衣を纏つたヒゲだらけの氏は天井を仰いで瞑想に耽つてゐた氏は語る

「私は宗教的の立場からどんな苦しい仕事でも喜んでいたします、私は今貧つてやらねばならぬ澤山の人たちを持つてゐる、これを思ふとき自分の無力が大きな惱みとなつて自らを責めてゐます」

牛こ馬の競技

牛の產地佐渡ではこれまでお百姓仕事には牛力萬能であつたがスピード時代に牛力と馬力とどちらが優るかを確める事になり畜產組合主催支廳後援で八月下旬牛と馬との競技會を開催に決定した

珍らしくも前齒四本が新たに生え始めたので「わしは百二十歳まで生きるんだ」と死んだ大隈侯のやうな氣焰をあげてゐる

大變な鋪裝道路

埼玉縣越ケ谷町の街路は簡易アスファルトで立派に鋪裝され東武地方唯一の道路だと鼻高々でゐたところこの頃の暑さに路面の底からアスファルトがわき上り、七月一日には通行人の靴やステッキを奪ひスズメが地上にくつついて動けない、あんまが立往生

囚人に繪入り團扇

三重縣刑務所では囚人にしゝ團扇を使はせて來たがこの夏から繪入り團扇にしてやらうと所長や看守長らが川水の風景物、うづ卷、金魚などを選定した、まだエロがゝつた浮世繪風のものは許さないがとにかく繪入り團扇によつて一脈の涼味と衞生から來る明るさが增すわけである

グロ物輸出時代

長野縣東筑摩郡農會は先に外國輸出のガマの皮の大量注文を受け農家に共同出荷させたが今度は栗蟲の巢がドイツで洋服地の中へ織り込まれるといふのでこれが輸出を企て農家は目下栗蟲の巢探しと懸命になつてゐる

落し物拾ひ專門

最近秋田署(三日にあげまガマロ財布、ナイフ、メガネなどを拾つて屆ける爺さんがある、町はづれの木賃ホテルに本據を置く大久保久太郎(二)といふ老ルンペン、不景氣で飯にありつけぬ所から一策を案じ四六時中市中で落し物を拾ふ專門家となつたもので食物がなくなると「まだ落し主は出ませんか」と署へ催促に來る

各種保險代理業
通辯代書
各氣船切好取次

cal Co.
Opticians.
ptometrists
St. W.
er; B. C.

Lenses
なるである
あなたの目に適當な眼鏡を調製します
●眼病が封病の方もメガネで根治します
●多年の經驗ある專門技師が居ります
眼の惡い方々に

ミツシヨンヘー晩市間
定期運送
鍼灸術及按摩

日本の夏のスケッチ——東京市内の不忍池の船遊び

助產婦案內
晩市プリンセス街二一五
ユレカルーム三階州一號室
助產婦 高橋喜志子
電話ハイ三四九九エル
不在中はハイ一八八二
バウエル街二〇三
助產婦 田邊よし子
電話ダグラス一六八
東カドバ街八六五
助產婦 高田幾子
電話ハイ五七二七アール
不在中は電話ハイ三〇二四フイ
バウエル街三一六
ライオンルーム
助產婦 渡邊糸子
電話ダグ四六七二アール

新炭
マーリンウッド
コンバニー
電話ハイ一七八三オー
自宅ハイ一七八三オー

バウエル街三三八
加藤靴店
電話シー八六一九
住宅 東カドバ街七九一
ハイ九二七エックス

滿鐵製造及修繕
電氣ウエルディング暗製冶仕事
タンク燒箱類見積をいたします
晩市アレキサンダー街七五〇
ハイ九三五夜ケリー七〇五アール
Patterson Boiler Works

アベニユー街三四六
家具及金物類一切
中古家具其外賣買
電話ドグ一六三
メーン街三四六
大勝家
具店
今田商店
今田兵二

アベニユー又はユードライブ
廿臺のセダン、キユペ、ロードスター
一時間五十仙から御用命に應じます
電話シーモア四六(メーン街)
シーモア六四(六〇一)
弗タキシ

家具及金物類一切
メーン街三四六
今田商店
今田兵二

和洋雜貨食料品
漁船用具類一切
郵國三一 ポートエシングトン
岸本商店
P.O. Box 31
Port Essington, B. C.

御祝用ケーキ
特に日本人向きのケーキやります
洋菓子類一切製造
市內は多少に拘らず配達します
パウエル街三四二
パウエルベーカリー！
布田
電話ダグラス五三一一
自宅マーポール六〇七エー

窓、窓枠戶網戶
等作製販賣及グレーチング
マーポール七十七街ハドソン街角
電話マーポール六一一
曉香坡サッシ・エンド・ドア會社
Vancouver Sash & Door Co.

日本
勸業債券
支部晩市ユニオン街二一〇
電話シー三七二二
佐藤新一

バウエル街二〇六
大倉洗濯所
事務所 電話ドグラス五五六八
工場 ランスダウン街一六〇
電話フエア一一一二

For Eczema and of Skin and Blood Troubles
エクゼマや皮膚病
血液の故障には
△ツループラッドは血液を完全に淸淨しエクゼマや其他血液の不純より來る諸種皮膚病を治癒します
△パツクレースオイントメントを同時に外部より使用すれば効果も亦より迅速に顯はれます
ツループラッド 一弗五十仙
オイントメント
最寄りの藥舗で御購ひ下さい

◇支那古代外用
皮膚病神効藥
濕疹皮膚病、胎毒、瘡、癤足其他皮膚病一切如何なる難症にても徹實に全治請合ひます
李天助藥舗 代理店
585 Dunsmuir St.

鞋社は帽、帽車、自動車を完備し死體を鄭重に取扱ひます
百十弗、百二十五弗、百三十五弗
百五十弗、百六十五弗、百七十五弗
百八十弗、百九十五弗、百二十五弗
百十五弗、百二十五弗
右は當社の手數料、火葬料、棺(バイ自動車)及客自動車一臺無料
其他の自動車は自費
特に日本人には大勉强いたします
東(スチングス街電話六三五
ベル葬儀社
電話ハイランド一五
Bell Funeral Parlor

紙函製作
晩市パウエル街三九一
朝日紙函製造所
電話シー八四四

▲(ムスチングスタイルがよくて
値段が安い
御婦人と御子供衆の洋服は最非とも
寺西洋服店
婦人子供
パウエル四三三電ハイ四五三エー

HAKUMAI BRAND
JAPAN RICE
IMPORTED BY KOMEYA CO.
VANCOUVER B. C.
NET WEIGHT 100 LBS.

市內の方田舍の方子供及び男女の差別なく値段通り品は上等
注文伺ひに行かず費用はいらぬ
▲取引は現金で▲値段は安い
營業品目錄進呈
晩市東(スチングス街六四七一九
株式會社
米屋商店
電ハイ八八九エル