Vol. 26 No 7384 Tuesday, August, 25 1931 TAIRIKU NIPPO 昭和六年八月廿五日（火曜日）第七千三百八十四號

大陸日報
TAIRIKU NIPPO
(THE CONTINENTAL DAILY NEWS)
PUBLISHED BY,
TAIRIKU NIPPO SHA LTD.
213 & 215 CORDOVA St. E.
VANCOUVER, B. C.
本紙定價（前金）六ケ月七拾五仙 壹ケ月四弗 壹ケ月貳拾五仙
廣告料 一行一回貳拾五仙
發行所 大陸日報社
社長 山崎寧
晩餐 東京市麻布区霞町二五
電話 ダグラス五五三三

# 英國勞働黨、內閣の辭職

◇聯國一致內閣の組織

英國勞働黨內閣は遂に總辭職を決行した。——職會で敗れた爲めではない。——議入候陷六議席に對應する非常時政策につき、閣內の議論が二つに分れ、議相スノーデンの原案に不贊成の九閣員（一說に七閣員）が、辭意を洩らした爲めなのである。

尤も、其の九閣員なるものも、伴食の大臣ぢならば、入れ替へで濟ますといふ事もあらうが、其の顏觸れといふのが、——

外相 ヘンダーソン
內相 クラインス
商相 グレーアム
海相 アレクサンダー
農相 ジョンストン
植生相 グリンウッド
大臣 ランズベリー
スコットランド務大臣 アダムソン

だといふのであるから、伴食どころか、實に內閣の中心人物を含んで居るのである。——而して現內閣員は二十一人であるから、其のうちの九人の辭職は、申す迄もなく、內閣の致命傷を意味して居るのである。

× ×

斯うなつて見れば、首相マクドナルドとしても、一蓮托生、やめて了ひたいのは山々であらうと思ふ。

而かも踏み留まつて、反對黨の保守黨や、自由黨やと協同で、擧國一致內閣を作らうといふ所に、彼の苦衷が潛んで居る。

其の點は、ヘンダーソンや、クラインスや、多年の盟友と行動を共にせず、新內閣に殘る事としたといふ勞働黨內の苦勞人、閣僚大臣のトマスとても同樣だらうと思ふ。

思ひ切りよくやめるのは極て容易である。——それを敢て友から「裏切り者」と批難され乍ら、自己の將來の政治的生命を犧牲に供して反對黨と妥協內閣を作らうといふ——其の決心は、並大抵では出來ない事なのである。

× ×

而かも昨へば、勞働黨內閣は緊縮財政案につき、反對黨の要請なぞには無頓着に、自黨本來の主張を基礎とする原案を固執して、王道主義に出づべきであつたのかも判らない。

（ヘンダーソン等辭職組の意見は即ち失れであつた。——更に詳しく言へば、議相スノーデンの提案が、反對黨の意見を參酌して、歲入欠陷六億弗の半分丈けを節減によつて支辨し、殘りの半分を、失業手當減額とか、官吏減俸とか、行政整理とかによつて節約せんとするに對し、ヘンダーソン等は、勞働黨本來の立場に悲いて、飽く迄も、失業手當減額を斷念すべしと主張した。

併し失れでは、反對黨の同意を得られない。——散の外はない。

而かも、勞働黨內閣にして辭すれば、獨力で後繼の內閣を組織すべき多數の小政黨もない——從つて、後繼內閣は、矢張り直ちに議會解散を餘儀なくされる——議會解散——それは三黨共に、時機が惡しとして、苦々しく好まない所であるが、夫等政黨の都合なぞはどうでもよしとしても、夫等に手間を取る間に、大英國の政、——さらぬだに、危機來を傳へられて居る經濟界はどうなる。——是れ、マクドナルドや、スノーデンや、トマスやが、妥協內閣組織の大犧牲心を發揮するに至つた所以なのであらう。

但し、其の點は、保守黨や自由黨やの傾向だけも同樣である。——勞働黨大臣が過半數を占めると傳へられる內閣に、伴食大臣として入り込む事なぞは、它の黨派の人々だつて好ましい事ではないには相違ない。

唯だ國家非常の際に於ける彼等の犧牲心、——協同心が、さういふ事を我慢せしめるのである。

× ×

其の前例は、既に、大戰當時にもあつた。——而して夫れは、大戰後、可なりの間續き、一九二二年十月、ボナー・ローの保守黨內閣出現の時にまで及んだ。

併し、今度は、非常の際といつても、夫れは、歲入欠陷六億弗の半分丈けを節減しつゝ、始末をつけさへすればよいのである。——それさへ片がつけば、申す迄もなく妥協內閣を解散し、總選擧によつて、次の內閣の組織者を決定することになるのであらう。其の時期はいつか。——政情によつて定めらるべきもので、確實な事は言へないのであらうが、三黨ともに、總選擧の準備の兎に角出來あがつた頃、——而して、クリスマスを避けて、其の前後といふ事になるのが至當である。

× ×

大體から云つて、道の大英國も疲れ切つて了つた有樣が、今度の政變で、愈はつきりして來たやうに思ふ。

勇氣凛々たりし頃の英國ならば三黨協同なぞと言はずに、議會解散と出なければならぬ所である。併し、它の黨派も、總選擧を直ちに希望する丈けの勇氣も氣力もない。——而して、それをやつて居る丈けの餘裕がない程に事情が切迫して居る。

而かも、落膽や周章やの氣色を見せず、批難を甘受して、妥協により、財政國難を切り拔けんと試む。——英國式といへば、英國式であるが、其の妥協といふ事が、實は非常な勇氣を要するものなのだ。

# 電報

## 英國三黨聯合內閣
## 閣員の顏觸れ
### ボールドウインは尙璽となり外相はリーチングか

（ロンドン二十五日）三黨聯合內閣組織中のマクドナルド前首相は本日午後五時二十三分、晩香坡の今朝九時二十三分）バッキンガム宮殿に伺候したが多分皇帝に新內閣の閣員名簿を奏呈したものと思はる、新閣員の顏ぶれに就ては最も確からしきものが次の通りである

（勞働）マクドナルド——留任
（同上）スノーデン——留任
大法官 法相兼大審院長兼上院議長のやうな役目）
（同上）サンキー——留任
（同上）トマス——留任
（保守）ボールドウイン——前首相
（同上）（ールシアム子——前檢事總長
（同上）ネヴィル・チェンバーレン——前衛生相
（同上）ホープ——前航空大臣
（自由）サミュエル——元內相
（同上）リーチング侯——元印度總督

一說によれば一部が次の通りになつて居る

外相 印度大臣 ウェッヂウッドベン——留任
（保守）ホープ
（勞働）ウェッヂウッドベン——留任
（保守）ネヴィル・チェンバーレン
（自由）マクリーン——自由黨領袖
植生大臣 新內閣に對して勞働黨內部に猛烈なる反對運動が起つて居るので現在代議士百八十六名中の百十名は新政府反對なるものと見られて居る、併し下院

## 東京特電

## 省廢合は困難
### 與黨內の意見一致せず

原拓相は今朝若槻首相を訪問「行政整理必ずしも省廢合でなく外に餘地あるから此の點を考慮して貰ひたい」と述べ、若槻首相は「閣內にも黨內にも反對があるから急に斷行しやうと思つて居ぬが國步艱難の際虛心坦懷、意見を交換して解決したい」と述べた拓相は拓務省廢止は外發展上絕對反對であることを繰返して述べ去、次いで山道鐵一氏と本日の民政黨幹部會での省廢合問題取扱ひ方の意見を交換した、若槻首相は閣內に贊否兩論あるに鑑み即決を避け大勢の歸趨を待つて居るが是れは重大問題解決に對し若槻一流の出方と見られ江木鐵相、井上藏相、安達內相の意見が一致せぬ限り省廢合は至難とされて居る

## 九月八日に議會召集

新內閣が成立すれば九月入日に議會を召集して緊急財政案を附議するらしい

於て新內閣は勞働黨一部、保守黨、自由黨の勢力を合して約百票の多數を制し得る見込み、尙ほ勞働黨はマクドナルドを黨首の地位から退け其の代りにヘンダーソンを推す模樣である

## リンドバーグは滯留
### 明朝霞ケ浦へ出發

根室は本日天候好く西氣壓で根室東方海上七百六十三ミリ、低氣壓は茨城北方にあり、此の天候は明日も續く模樣でリンドバーグ夫妻は明日天氣なら午前七時前に出發するが曉明、霞ケ浦着は午後一時頃である

## 滿鐵の附屬地に馬賊
### 六十騎が又もや襲來す

奉天特電 これは昨夜八時滿鐵附屬地昌圖に馬賊六十騎來襲し附屬地守備の我が守備隊警官と衝突一砲火交へ同地居住の日本人は危險一瀕したが開原より守備兵十七、警官廿二、機關銃を持つて駆けつけた、死傷者數名

熊谷一次郎 電話ダグラス五五六六

Toric Ophthal Registere 118 H Van

Zefss P 完レは最

四（スプランクス街一一八ウッドワード醫師の向側）トリック眼鏡店

四參參〇 ドノ四七九〇アール ニチイ同住宅 ダエネラル トランスファー

AMERICAN MAIL LINE AND DOLLAR STEAMSHIP LINES
アメリカンメイル・ダラー汽船會社
ゼフアーソン 美府發 九月五日
マリンカーソン 九月十九日
マデソン 十月三日
△日本人乘客優遇△安全△巨船△快速△横濱着△日本人料理△小家族室、マドレス、毛布及枕付、△午前七時、美味日本食、日本風呂、活動寫眞、車物店、日本人及給仕、美府行船切符進呈、美府着△左記へ照會願ひます
電話ダグラス四七八六アール
高橋保一

The Yokohama Specie Bank
822 3rd Ave., Seattle
Phone Ell. 3575 P.O. Box 1917
資本金 壹億圓
積立金 壹億壹千五百萬圓
◎日本向定期爲替手形 六ケ月以上年四分二厘
◎郷里送金 無手數料にて全國各地へ最も迅速且叮嚀に御取扱ひ可申候
◎世界各大都市に支店又は取引銀行有之外國爲替事務を簡便に御取扱可致候
横濱正金銀行 シヤトル支店

（郵便宛名）The Sumitomo Bank of Seattle
802 3rd Ave., Seattle, Wash.
日本向定期爲替手形 六ケ月以上年四分二厘
米金預金 定期預金 六ケ月以上年四分 一ケ年 年四分
特別定期預金 一ケ年 年四分
貯蓄預金 年三分五厘
積立預金 年四分四毛
日本向送金手形、郷里送金は左記のローヤル銀行支店にて御取扱致しますから御利用下さい
シアトル住友銀行
ニューヨーク、スタミンスター、マーボール、ラドナー、レデース、カンバランド、ダイクトリア等

THE ROYAL BANK OF CANADA
East End Branch
Vancouver, B. C.
千弗を貯へるには容易な貯金方法
貯金は容易なやうで却々困難なものです當行では左記の樣な方法をお勸め致します
目的四年間に毎週四弗五十二仙宛合計九九〇弗一六仙で
九五年間に壹千弗の貯金が出來ます
六弗廿入仙で壹千弗貯へる場合は毎週六弗十三仙宛で合計
壹千弗仕拂ひ致します
送金 日本送金は既に皆樣御承知の通り日本何れの地方にも迅速且つ確實にお送り致します
預金送金其他一切の銀行事務には必ず當相場の安い事は定評があります
ローヤル銀行を御利用下さい
メーン及スプランクス街角電話ダグラス四九〇六

SUN LIFE OF CANADA
加奈陀サン生命保險會社
一九三〇年々末の有効保險
貳拾八億弗
一九三〇年一月一日以後滿期になる養老保險 各壹千弗に對し
壹百五拾弗を支拂つて居ります
滿期特別配當
十ケ年掛の分は壹百弗
十五年 廿年及廿五年に關しては
是は多額の普通配當を支拂ふ外です
300 E. Cordova St. Vancouver, B.C.
電話ダグラス五五九九
代理店 中野保險
主任 中野庄輔
伊澤 小林 岡田 加藤 渡邊 大橋 古賀 松村
兵頭 貞二郎 太郎 三郎 久次郎 宗一郎 英一 俊雄 之助 一雄 末一 配一

高速度滋養劑 ドリコノ
強壯劑 精壯
若人の樣な元氣を增す
若素 一〇〇 二五〇
四五〇 一六〇 三〇〇 四五
新着御案內
自宅で治る痔の藥 ヘモール
血液を清淨にする ハブ茶
送料無料
通信販賣部
皆樣の 古屋商店 電話ヘーモア貳九參參

日加貯蓄
◇貯蓄預金 ◇公債賣買
◇當座預金 ◇信託預金
◇日本送金 何れの地方へも無手數料にて確實迅速に御取扱ひ申候
◇最近締切日 エ氷川シ アルバニ 八月廿八日（金曜） 九月二日（水曜）
日加合同貯蓄會社
晩香坡市ウエルエウバ街三九八
電話ダグラス四〇〇〇
JAPAN AND CANADA TRUST SAVINGS CO.
P. O. Drawer 130 398 Powell St.
Vancouver, B. C.

# 黒猫

龍膽寺雄

百五十號はこの油絵の大作を帝展に出品するといふので、暑い盛りをアパートメントの一室に籠つて、繁勝な猫を描けてゐる桃崎君が散歩がてらヒョッコリ訪ねて行つた時かき仲間の友人をつかまへていきなり訊くんです。

「君、猫をおひきよせる一番いゝ餌は一體何だらうね。」

「猫？」

さう、ふと反問しかけて、友人は此でうなづくんでした。はゝア、先生モデルに猫が入用なんだな。そこらの野良猫でもおびき寄せて眺めよくモデルにでもしようつてんだらう。そこで彼は教へたんです。

「マタビだよ。魔薬に賣つてる。……昔三味線屋はマタビを利用して猫を集めちゃ皮をとつたもの さ。粉末だがね、風上で匂はせりゃ忽ち有象無象集まつて來るよ。」

これにはひどく感謝して、桃崎君友人に、お世辞をいつたもんです。

「相變らず君は博學だね。三味線屋の内幕まで識つてる！　それにしても……君ンとこの親爺三味線屋だつたんぢやあるまいね。」

× ×

さて、夜も更しづまつたころ桃崎君は、壊れた帶布の枠板を二三本かゝへ出して二階の窓から身を乘出し、白ペンキの塗げたその出窓からお隣の部屋の出窓のところへと、危なくそれを橋渡ししてこッちの出窓へ一面にマタビの紫色の粉を撒き散らしておくんでした。アパートの二階の窓には爽かに夏の夜風が吹れて、嫌風ならぬマタビの匂ひを、こッちの出窓から向うの出窓へと運んで行くんでした。

ニャオン！

おゝ、お隣の美しい獨身マダムの飼つてゐるあの黒猫の鳴き聲です。

「君生！」

桃崎君頭をすくめて——猫のやうにちよいと舌を出すんです。

「よし、これで萬事用意はいゝぞ。」

電燈を淡際へ寄せて、そこ（畫架を搬ぶ賣ど收遺りの煙の中で、セッセと繪筆を動かしてゐる桃崎君、ふと耳を立てゝ出窓の方を眺めんです。

ミシリ、ミシリ！

忍びやかな足音が、例の枠板の掛け橋を傳つて近付いて來て、おゝ！　金色に眼を光らした例の黒猫が出窓に現れて、クルリとそこへ轉がるんでした。ペロリペロリ、マタビの粉を舐めては、そこへ顔を擦りつけ、仰向けにコロリと轉がつて、今度は背中を擦りつけるんです。

なるほど！　かう他愛もなくひッかゝるやうぢや、三味線屋の話も萬更嘘ぢやありません。

桃崎君大した用心もいらず樂々と猫をつかまへて、柔つかくもがいてる奴の黒い長い尻ッ尾へ、いつの間に用意したのか、便箋の一枚を細く折つて手紙を一通、紙こよりで結びつけて、

「さ、お隣り。……マダムに返事を貰つて來るんだぜ。」

× ×

手紙の文面は一體どんなんだつたか、生憎私は識りませんが、困つたことに、勞福の神使ひである黒猫先生、自分の出窓へ戻るなり、奥さんの部屋の蚊帳のすみに挑の種子を蒔ちつてる鼠をみつけて、疾風のやうにそれを追つて、夏の夜は暑いですね。その部屋も窓も扉もカアテン一重で開け放し、それを幸ひ、明るい廊の外へ飛出して、そのまゝ廊の向ひのこれも獨身女の——Pホテルのダンスの先生のところへ！

切手をはらない手紙といふものは、必ず届け先を間違へるものですが、桃崎君の手紙もこの例に漏れず、兵隊さんのやうな若盛な體格をしたダンスの女先生の手に届けられて、——いや、無論首尾よく猫は鼠をつかまへて、凱歌を奏して奥さんの部屋へ引つ返して來たんですが。——

× ×

ダンスの先生が老令嬢だつたとは、かへすがへすも桃崎君にとつて氣の毒でした。夜の燕尾氣のおりたコンクリートの屋上庭園にあがつて、洗濯ものゝズロオスやお腰卷がシャボン臭い雫を滴らせながら、夜風にさらされて萬國旗のやうに吊つてゐる風呂の中に、ものゝ一世分も待つて、いよ〳〵約束の逢引きの相手が階段をあがつて來てみたら、獨身でダムではなく震つくやうな大女の例の老令嬢だつたんですから！

いや、そればかりぢやありません。せめて間違へて逢引にでも來たのならともかく、嬢に自信のない老令嬢は、嫌がりに頭へる指で紙片を暗の中につき出して、ヒステリックに桃崎君に叫んでもんです「この手紙、あたしから奥さんに取次いでくれとおッしやるの？」

## 朝雁

今井邦子

この朝一つの雁の鳴きすぐる空はけざむく梅雨晴りせり

朝あけの雁がねきけばいにしへの秋は悲しき今の吾は戀に奥かふ亦もなし時に心の靜けさを思ふ

ひとゝきの頻ぶりならし大粒の雨ふちきたるひな芥子の花に荒土のこゝの空地にはそり生ふる海のゆらぎよき線を描く

梅雨のころ空地うづめてものしあれち野菊の花さかりなり

梅雨のころ庭に土吾生ヒたりいのちのはじめ吾に思はす

吾が手塾も成長ちしころにまれに來て花屋敷に遊ぶ故郷の人と

咲かせつる牡丹の鉢は客を待つ室にかざりたのしみにけり

## 巣

杉田鶴子

拳了へてやうやくつろぐ深夜の部屋交机番棚吾に笑みかくる

見馴れては親しさ覺ゆる部屋の調度今の吾眼にいのちありと見ゆ

巣といふにふさはしく狹き我が書齋亂雜なるも氣安くあるかな

働くも樂しみのひとつと人のいひしまことにさなりと今ぞ思へる

ひとすぢの路のはたてに垂るゝ容綿雲消ゆて行くに暑しも


オスサヲバシクイシ學派
ビーシー公認醫
東（スチング街一九三ドーソン通樂内二〇三號室）
宮崎醫院
電話 醫院シー六一六八 不在中は商店ダグラス一七四七
グランビル街八二五（キャビタル活動寫眞館前）
電話 醫院シー七五五七 住宅ハイ貳貳三五アール
鴻田醫院
東カドバ街三六八
醫 日下清方
電話ダグラス五〇七七
東カドバ街四三八
醫士 石原明之助
電話ハイ壹壹壹
バウエル街二一〇
下高原醫院内
影山齒科醫院
電話シーモア七六二六
三宅齒科醫院
ドクトル 三宅秀雄
東（スチングス街一九三）
電話シーモア八六八六
住宅電話ハイ二一二五アール
藤原齒科醫院
（キャビタル活動寫眞館直前）
メヂカルアーツビルデング六階六〇一—六〇四號室
電話 醫院ツリニティー六〇三〇
自宅ハイランド二七二六エル
晩市西ヂョーヂャ街七〇九
葛原齒科醫院
電話シーモア六一九〇
鳥類卵豆腐類
獨々御注文に應じます
晩市ヂョーヂャ街三一六
宮崎豆腐店
電話ドグラス四六七三エル
和洋御菓子
バウエル街二三五
横山菓子店
電話シー六九四一
日本人間で一番古い
専門のミシン屋
御勝めになつた後何時でも御解りにならない所や故障を無料で見て上げます
晩市バンドラ街一六五七
柳澤元仁
電話ハイ五一九二エル
晩市キャンビー街二三九九
堀七藏
電話フェア四〇三一キス



▲助産婦案内
晩市プリンセス街二一五 ユレカルーム三階第一號室
助産婦 高橋喜志子
電話ハイ三四九九エル 不在中はハイ一八八二
バウエル街二〇三
助産婦 田邊よし子
電話ダグラス一六八
東カドバ街八六五
助産婦 高田幾子
電話ハイ五七二七アール 不在中は電話ハイ三〇二四ワイ
バウエル街三一六 ライオンルーム
助産婦 渡邊糸子
電話ダグ四六七二アール
新炭
マーリンウッド コンパニー
バウエル街三三八
加藤靴店
電話シー八六一九
住宅 東カドバ街七九一 ハイ九二七エッキス
流鑛製造及修繕
電氣ウエルデング 鑄鐵冶仕事
グンク類簡類見積をいたします
晩市アレキサンダー街七五〇
ハイ九三五夜ケリー七〇五アール
Patterson Boiler Works
家具及金物類一切
中古家具外賣買
メーン街二二四 電話ドグ一六三
蒲太郎家具店
今田商店
今田 英一
和洋雜貨食料品
漁船用具類一切
ボートエッシングトン
郵國三一
岸本商店
P.O. Box. 31 Port Essington, B. C.
御祝用 ケーキ
特に日本人向きのケーキやります
洋菓子類一切製造
市内は多少に拘らず配達します
バウエル街三四二
パウエルベーカリー
布田郁一
電話ダグラス五五三一
自宅マーボール六〇七エル
壁紙一切
ペーント各種
家の内外のペーント及壁張り等責任を以て完全にいたします
何時でも見積りは無料にて喜んで致します
晩市東（スチングス街四五八）
グローブ・ペーンター エンド・デコレーター
電話ハイランド二九七
Alfred Whitehead 458 E. Hastings St.



△新荷着△
鮑の水煮　關東煮（詰）
素麺　麥茶
櫻干鰯　アルプス高野豆腐
枕蚊帳　赤チャンの爲是非お求め下さい　一、二五　一、三五　一、五〇
晩市バウエル街三六九
前川商店
電話ダグラス九八一
CANADIAN NIPPON SUPPLY CO. LTD.
晩香坡 日加商會社 電話8329 ダグラス
一、日本行船切符販賣
二、各種保險—生命、火災、香奠保險其他
三、諸般請負、請負周旋
四、働口周旋—鐵道、山林、市内働
五、土地家屋ビヂネスチャンス賣買周旋
六、諸取引代理及仲買
七、代書、通辯飜譯
八、買物取次及諸般用達
337 Gore Ave., Vancouver, B.C.
金物類は一切大勉強
にて御用命に應じます何卒御引立を願ひます
晩香坡市バウエル街二一〇
電話ダグラス五五三六
渡邊金物店
男女着類一切
澁谷商店
バウエル街三七四—三七八 電話ドグ五五二五
和洋雜貨 絹地綿布各種
バウエル街三二九 電話ドグ一七四七
宮崎商店
晩香坡市バウエル街三八〇
電話シーモア四五三三
昭和倶樂部
本部所用電話ダグラス五五貳貳
保險（火災、自動車、海上、生命等の保險契約に關する一切の事務を確實に取扱ます）
アメリカン・ホーム火災保險會社
ユニオン・インデニテー會社
加奈陀サン生命保險會社
代理店
水原代理事務所
日本郵船 船客切符取次
東（スチングス街二〇八）
電話シーモア三四四七



N.Y.K.
1404 - 4th Ave., Seattle, Wn.
日本郵船出帆廣告
運賃 日本行三等洋食七〇弗和食横濱行五五弗 ツーリストキャビン横濱行一二五弗
日本郵船會社シャトル支店
代理店 晩市美市
B. W. Greer & Son Ltd. Great Northern Railway
切符取次店
○郵岡丸　九月二日
○横濱丸　十月十五日
○印美滝客港
新道優秀快速船 氷川丸日枝丸平安丸は往復共晩市日本間直航船 客室側の優秀、待遇の親切恐縮なる事は皆様已に御承知の通りです
氷川丸（入港）九月三日
日枝丸　九月十六日
平安丸　九月十四日
十月一日
九月廿八日
十月十五日
十月廿八日
（出帆）九月三日
晩市中山組一事務所
晩市井手律事務所
晩市大正堂（北村商會）
水原代理事務所
日加用達會社
晩市美市石田商店
西口商館
新西陸ルバート持田平尖
プリンス
スチブストン（脇田商店内）
橋本直次郎



薪炭
ゴーア街一二八
速水薪炭商
電話シーモア四一貳壹
住宅ハイ二三七二エル
ルーコ キマ
薪炭
パウエル薪炭會社
バウエル街一三五五
電話ハイ三九二七 夜間ハイ一四四四アール
漁業用具一切
△ギヤツリンエンジン △ペント、ホーエング VACクラブブーク
エドワード リプセット
Phone Sey. 6031
68 Water St. Vancouver, B. C.
晩市アレキサンダー街六六二
富士洗濯所
電話ハイ九九
書籍雜誌
バウエル街三五七 新番號
内田書籍店
電話シー六七一六
S. UCHIDA
357 Powell St. Vancouver, B. C.
世評の高きグツドイヤータイヤ
貴方自動車附屬品一切大勉强で御用命に應じます
晩市アレキサンダー街ゴーア街角
邦人唯一のグツドイヤータイヤ特約代理店
日本オート
電話ドグラス二八九九



Fuji Chop Suey
高等支那御料理
出前は迅速に致します
二百人以上の宴會場もあります
晩市バウエル街三一四
富士チャプスイ
支配人 村上幾太郎
電話（シーモア五四〇 ツリニティー四八二二）
Star Tailors
晩市東（スチングス街四四一）
スター洋服店
相星
電話ハイ三四七
バウエル街四三九
九州屋旅館
江島順藏
電話ハイ三九八八エル
高等南京料理
コックはこの道の腕きゝで料理は皆様のお口にあふやう
美味に調理　値段は大々的勉强
晩香坡市バウエル街三八二
新南京樓
電話シーモア七八七五
白人專門醫紹介並に通辯其他代理業一切
バウエル街二四五
電話ドグ五五八八
自宅ハイ一三五五エル
濱岸事務所
船舶用インヂン
定評あるヴイヴイアンインヂン
晩市西銅大街一〇九〇
ヴイヴイアン瓦斯機關會社
電話ヤヒュー一五二六
Vivian Gas Engine Works
和洋雜貨食料品卸小賣
晩市バウエル街七八八
電話ハイ一三六
近江屋商店
日本汽船切符取次仕り候
雜貨食料品
エキスプレス
晩市バウエル街四五三
郵國一二六四
電話ハイ四八九
堀善商店

家庭欄

# 小學校の先祖は京都の勸學院

## 形の整頓したのは明治六年
## 本年六十年祭を開催

（姉川柳太郎氏談）明治六年に日本に初めて小學校といふものが創設されてから今年と恰度足掛六十年目といふことになるのです、この六十年目を記念として色々の教育的催しものが開かれますが、これに一寸この起原と沿革について述べて見ませう、恰度今から千百十年前の五十二代嵯峨天皇の御宇

◆初めて喫煙

◇……本年六十七歳の安部磯雄さん

安部磯雄と書けば「禁酒禁煙」とでも碩めさう女程安部先生には煙草や酒は縁がない、ところがつい先日九州遊説中聲をつぶしたので和井田一郎君が湯原松樂煙草を一本呈し「これは松樂ですから」と喫はせると「なかゝ〜旨しい」と感想を述べた、和井君更に一本出すと今度は「いからつぽい」といふ、それも道理、二本目のは朝日だつた、安部先生齢六十七にして初めて煙草の味を知つたといふ話

即ち弘化十二年、時の右大臣で學者の藤原冬嗣といふ方が、子供の學問所に京都に勸學院といふものを建てましたのが、抑小學校の始めであります

◇今の學習院の樣なもので資格がない人が勉强に行くことが出來ず、上級學校といふ名で、一番古い足利學校は千百一年前の五十三代淳和天皇の御宇、時の參議小野篁が天長七年建てたものであります、これも大體前貴の家庭の子女が學問するところでした下つて平安朝中期九百三十餘年の六十六代一條天皇の御宇になりまして上つ方に文學が大層流行しまして、好尚な和歌文章が現れ、淑少納言、紫式部その他の才媛が數多く現れたのですが、これらの時代も、一般の身分には大きい差がありましたので、下々は充分學問をすることが出來なかつたのです

◇

下つて鎌倉の北條時代から織志の坊さんが自發的に寺子供を集め、讀み書きを敎へ始めました、四百五十餘年前の室町時代の東京では府立藝學校に女子部を設置して近代的な農家の主婦をつくらうと目下計畫中である、それは從來農家にあつては婦女子も大部分が家業に從事するのが通常であつたのに、この方面に對する敎育機關が缺除してゐたのを遺憾とし且つ敎育機關の徹底を期する目的をもつて昨年來肥後視學官等が調査を重ねてゐたが最近漸く右の調査が進み農業學校令により常小學卒業を入學資格とし四年制の女子農藝部として併置し明年四月から開校する筈である

◇

依つて府では十二月の府會の議決を經て更に具體的計畫を行ふがその科目は園藝、農業家事、手藝、養蚕、製造等とし實習としては養鶏、養蜂等を加へると、此の女子部の敎育方針はすべて實用を主とし從來旗樂的になり勝であつた高等女學校の弊を矯めること即ち一例を擧げれば化學の敎育に當つて染色、洗濯、シミ抜きといつた方面と連絡をもたせるやうにするのであると尚ほ第一回の生徒募集は五十名ださうである

◇笑話小話◇

社長「私の所だけや、獨身者は雇人ぬとにしとる。」

就職志望者「何故ですか？」

社長「妻のある者は、時間が來たとてさら急いで歸らうとせんからな。」

# 海水着を珍しがられ
## チロ〳〵と見物さる
### 日本の夏で十六年前の經驗
### 三浦レオニー夫人

コドモの頃からあこがれてゐたサクソの日本へ私が來たのは、今から丁度十六年前。ですから夏鎌倉へ行つても、逗子へ行つても泳いでゐる女の人の殿はホンの五六人、その他は岸邊でポチャポチャやつてる位で、その殿も男の殿に較べると百分の一、千分の一位の少い人出でした

◇

水着にしても近頃の百貨店に行けばザラにある樣なものはなくて種々のついたダブ〳〵の、横樣といつも高々しす柄か赤や桃色の無地ものばかりですからその頃にしては隨分奥飛に見られたに違ひないわちらの水着を着て海にはいつた私はとんでもないヂネンにされてしまひました。二人より三人より五人よりした人群れがたうとうしまひには何十人にもなつて、それが私を遠巻にしてデロ〳〵物珍らしさうに見守つてゐるのがさないのです。たまらなくなつた私はホントに冷汗を流しながら泳ぎもそこそこに逃げる樣に踊つて來たものです。

◇

永い日本の夏の生活を、私は大部分日本でもあまり知られてゐない土地を探りに歩いて來ました。伊豆半島の突端の、後は險しい斷崖にさへぎられた淑良、三浦半島や九州の偏へ人なき海邊、輕井澤を中心に人の足音の聞えないところを尋ねては、テント生活を樂しんで來ました。どこへ行つても、かしこへ行つても、日本には美しい風景がたくさん殘はれてゐるのに驚かされます

◇

實業家三浦夫人、ロンドン生れのレオニーさん(ヨ)は、スリッパ風に袋緒をつけた下駄の外はすつかりもう日本の奥樣です

# 共進會開催大賣出しと
# スクール・オプニング・セール

## 廿二日(サタデー)より卅一日(モンデー)迄

## 夏物殘品は此際大見切で御願致します

初秋の御召物及びお子樣達の御登校御支度品、スクールケース、スクールバッグ、スエタ、パンス、シヤツ、キヤツプ等豐富に整へ凡て大破格を以て御用に應じます

何卒御來店御買上の程御願申ます

◆男物

| | | 正價 | 特價 |
|---|---|---|---|
| キヤツプ | | 一・九五 | 一〇〇 |
| ネクタイ | | 一・六五 | 一〇〇 |
| メリノアンダウエア | 一枚 | 一・四五 | 一〇〇 |
| 靴下　組柄物サンデー用 | | 六五 | 三枚 |
| 同　牛毛働用 | | 三五 | 二足 |
| タオル地寢卷　日本式 | | 一・三五 | 一〇〇 |
| アンダウエア　ペンマン中厚 | 一枚 | 一・六五 | 五五 |
| 同　同七一印 | 一枚 | 一・八五 | 四九 |
| 同　薄手クリーム色 | 一枚 | 六〇 | 四九 |
| メリノカンビネーションアンダ | | 七五 | 五九 |
| アスレチックカンビネーション釦なし | | 九〇 | 七五 |
| 同 | | 六九 | 五九 |
| 絹カンビネーション | | 九五 | 七九 |
| ボバシヤツ、白、ブルー | | 九五 | 七九 |
| スポートシヤツ　白 | | 一・五〇 | 一・二五 |
| ネクタイ | | 一〇〇 | 七九 |
| 同 | | 六五 | 四九 |
| 靴下　純毛サンデー用 | | 八五 | 七九 |
| 同　純毛絹交り柄物 | | 七五 | 五九 |
| 同　絹ガス交り | | 三五 | 二九 |
| 皮ベルト　巾廣　お好の頭字入 | | 一〇〇 | 七九 |
| ボバシヤツ　ブルー働用 | | 九五 | 七九 |
| カーキボバシヤツ　厚地 | | 一・五〇 | 一・二五 |
| カーキパンス | | 一・九九 | 一・二九 |
| ブルーパンス | | 二・三九 | 一・二九 |
| 皮手袋　仕事用 | | 一・二五 | 一・二五 |
| 縞布手袋 | 一足 | 一・三五 | 一・二九 |
| | 六足 | 七五 | 一・二九 |

◆ボーイの部

| | | 正價 | 特價 |
|---|---|---|---|
| キヤツプ | | 一・〇〇 | 七五 |
| ボバシヤツ　白、ブルー | | 一・二五 | 三五 |
| メリノアンダシヤツ | | 一・七五 | 五〇 |
| メリノカムビネーション | | 一・三五 | 一・二五 |
| 木綿ゴルフサックス | | 一・八五 | 七五 |
| ネクタイ | | 一・四五 | 二五 |
| 短パンス | | 一・二五 | 一・〇〇 |
| 同　長パンス | | 二・六五 | 一・六五 |
| キヤツプ　二、三才用 | | 一・〇〇 | 七五 |
| 木綿ジヤケツ | | 一・七五 | 一・二五 |
| 純毛ジヤケツ　色各種　ホールサイズ | | 二・八五 | 一・四五 |
| 七一印カンビネーションアンダ | | 一・五〇 | 一・二五 |
| 純毛ベーシングスーツ | | 一・四五 | 一・〇〇 |

◆婦人の部

| | | 正價 | 特價 |
|---|---|---|---|
| アンダシヤツ　半袖中厚 | | 六五 | 一〇〇 |
| シルクアンダ、ブルマ | 一組 | 一・四五 | 一〇〇 |
| 絹プリンセスリツプ | | 一・二五 | 一〇〇 |
| アンダシヤツ　中厚絹筋入半袖、袖なし | | 五五 | 四五 |
| 同　ウス手、半袖 | | 三五 | 二九 |
| ブルマ　中厚、絹筋入 | | 五五 | 四五 |
| 絹スターキン | | 一・二五 | 九五 |
| 同　裏毛 | | 九五 | 七五 |
| 同 | | 五〇 | 一〇〇 |
| ガススターキン | | 三五 | 二九 |

◆ガールの部

| | | 正價 | 特價 |
|---|---|---|---|
| アンダシヤツ　中厚 | | 三〇 | 二五 |
| 同　ウス手 | | 二五 | 四五 |
| ブルマ　中厚 | | 三〇 | 三五 |
| 同　ウス手 | | 三五 | 四五 |
| サックス　ガス | | 四〇 | 四五 |
| 同 | | 三〇 | 二割引 |
| 短サックス　サイズ五ヨリ七半迄 | | 四五 | 二割引 |
| 細毛糸 | 一オンス | 二九 | 一九 |
| ベビースエタ | 一オンス | 一・二五 | 一・〇〇 |
| ベビーラバパンス　厚手 | | 一・六五 | 一・三五 |
| 枕蚊帳 | | 一・三五 | 二五 |
| 三輪石鹼 | | 一・二五 | 九八 |
| 日本タブレット　百枚トヂ | | 三ケ | 三九 |
| 塵紙 | | 二冊 | 二五 |
| 白ネル厚地　卅吋 | 一把 | 四五 | 三把 |
| モス　柄物 | 一ヤード | 二五 | 九五 |
| 脱脂綿 | 一ヤード | 七五 | 一・九 |
| プリント　ドレース柄 | | 二五 | 五九 |
| シーツ　ダブル | 半斤入 | 三〇 | 三ケ |
| 同　スリーコワク | | 三五 | 九五 |
| ベッドカバー　ダブル | | 四五 | 二割引 |
| 同　スリコワタ | | 一・七五 | 一・三九 |
| 枕カバー | | 一・五〇 | 一・二五 |
| | | 二・六五 | 一・九八 |
| | | 一・九五 | 一・六五 |
| | | 四〇 | 二九 |

▲其他の品は全部一割引▼

晩市パウエル街三六九

# 前川商店

電話ドグラス九八一

T. MAIKAWA　369 POWELL ST.　Vancouver, B. C.


人体細胞改造
超急速强壯劑
ラボガ
佛國リヨン大學敎授ラボガ氏創製
新藥ラボガとは如何なる藥劑？
主成分はヌクレインでこのヌクレインは云ふまでもなく、細胞核の主成分であつて、すべての有機体の生命をなす最高原動力である事は、疾くに科學の確認するところで、主藥ヌクレイン酸鐵は胃液、膵液、膵汁等によつて酸化せらるゝ事なく、有機狀態のまゝ腸内に入り第一酵素ヌクレアーゼの作用を受け容易に消化吸收せらるゝ特質を有してゐます
尙本劑中に貯へられたる紫外線の作用が如何に醫學的効果を奏するものであるかは說明するまでもないことであります
◇ラボガの一般効果
一、姙娠末期の燐及鐵分の多量を必要とする場合
二、産後乳汁不足又は産兒虛弱等の場合
三、一般結核性疾患
四、精神身體の過勞、初老期に見る性的煩悶
五、消化器膚及營養上の疾病
百二十グラム入　二弗
パウエル街三三一
特約店　新見商會
電話ドグラス　三一二二

晩市メーン街壹壹貳
電話ドグラス五五五九
ターメー自轉車店
△ピ・エス・ユー五十五弗より入十弗
△コロンビア三五十弗以上客種
△ピアース七十弗
△其他中古品十五弗以上種々
△三輪車入弗以上
カタログ無代進呈



僅か十日で日本へ行かれる
快速　巨船
横濱へ十日間で
神戸へ十一日間で
長崎へ十二日間で
CANADIAN PACIFIC STEAMSHIPS LIMITED
出帆　八月廿九日エシア
九月十二日カナダ
九月廿六日ルシア
十月十日ジヤパン
安全　何れも太平洋上の巨船で最上の設備たる本社船へ乘つて初めて知る事實です
少し位の時化（シケ）ではビク共致しません婦人小供の旅行に特に安全です
便利　三等の待遇は特に注意して居ります
船室は各船共最上の場所を選び清潔です
寢臺はスプリング附マットレスです
日本食の用意があります
各船共日本人が乘組んで居ります
沙市より同賃金で連絡切符差上ます
今回特に日本人コック二名を乘船致させました日本人のお客樣には純日本食を差上ます
ジヤパン　排水噸三九〇〇〇總噸數二六〇〇〇
カナダ　排水噸三三〇〇〇總噸數二二五〇〇
エシア　排水噸二五二〇〇總噸數一六八〇〇
ルシア　排水噸二五二〇〇總噸數一六八〇〇
詳細は下記へ問合ひなさす
社會船汽洋平太陀奈加
SETO MORE
Pacific Passenger Agent
CANADIAN PACIFIC (Ocean Traffic)
J. J. FORSTER
Steamship General Passenger Agent
Vancouver, B. C.

# 日本の教育制度を根本的に改革

## 小學校は「國民學校」と改稱　學士號などは廢止か

（東京通信）田中文相は小學校より大學までの全般的學制改革につき過般來關省職を嘱き文部省案の假成に努めつゝあつたが八月五日午後一時より文相官邸に省職を招き種々協議の結果大體左の如き成案を得た

（一）現行の尋常小學校を廢し新たに國民學校と改め修業年限を六ケ年とす

（二）現行の高等小學校中學校實業學校は之を廢し高等學校を改稱し修業年限は二ケ年乃至四ケ年とす但し高等女學校は之を女子高等學校と改め修業年限は二ケ年乃至四ケ年とす

（三）專門學校は從前通り存置し修業年限を三ケ年とす

（四）現行の高等學校は之を廢し三年制の大學豫科と改む

（五）大學は現行通り存置し修業年限を三ケ年とす

（六）大學院は從前通り存置し國家的學術研究機關とし何人を問はず自由に入學し得るものとす

（七）師範學校は豫科と本科に分ち豫科は修業年限二年本科は當分の間修業年限を二年とするも漸次之を三年に改む而して豫科の入學資格は三年制の高等學校（即ち從來の高等小學校）卒業者とし本科入學資格は四年制の高等學校卒業者とす

（八）高等師範學校及び女子高等學校は之を廢して高等教員養成所入學者は既に所定の修業年限は一ケ年とす而して高等教員養成所入學者は既則として大學卒業者を以てす

（九）專門學校學生養成所學校は一ケ年とす

（十）今回の學制改革案はかなり廣汎に亘るものでその本旨とする所は從來の如く小學校より大學までの各教育機關が何れも上級學校への準備機關であつたものを國民學校、高等學校、專門學校、大學、大學院、師範學校、高等師範學校、高等教員養成所等何れも各獨立の完成教育機關たらしむるの趣旨に基いて立案されたもので學制改革史上未曾有の大改革である

◇

## 先づ上級より女子に

### 男女共學の方針　門戸開放

文部當局では學制改革の立案と共に男子と女子の教育機關に關し從來女子の高等學校、大學設置につき種種の提論あるに鑑み今回の學制改革を機として男女子等の教育制度に改むることゝなりその具體的の方法につき今後省議を纏めして男女共學の具體案を確立することになつた即ち文部當局の男女共學制採用方針については從來の學制改革案についても明かであるが之が實行上については尚當來の伝統、慣習をも相當考慮せねばならぬのでその實施に當つては左の如く大體上級學校より實施するの方針を有してゐる

（一）下級學校——新學制改革案による國民學校、高等學校程度の教育機關にありては、現在の小學校、中學校、高等女學校男女子、實業學校等は大體に於て男女子別々の校舎によつて教育してゐるし殆ど中等程度の教育を受ける程度の男女子の共學については尚相當考慮の餘地を有してゐるから教育主旨の根本に於ては共學も差支ないが之は將來の問題に譲ること

（二）上級學校——專門學校、大學豫科、大學に於ては新學制改革の精神が男女同學を建前にしてゐるし且つ實質上新學制の假成に努めつゝあつたが八月五日午後一時より文相官邸に省職を招き種々協議の結果大體左の如き成案を得た

（一）現行の尋常小學校を廢し新たに國民學校と改め修業年限を六ケ年とす

（二）現行の高等小學校中學校實業學校は之を廢し高等學校を改稱し修業年限は二ケ年乃至四ケ年とす但し高等女學校は之を女子高等學校と改め修業年限は二ケ年乃至四ケ年とす

（三）專門學校は從前通り存置し修業年限を三ケ年とす

（四）現行の高等學校は之を廢し三年制の大學豫科と改む

（五）大學は現行通り存置し修業年限を三ケ年とす

（六）大學院は從前通り存置し國家的學術研究機關とし何人を問はず自由に入學し得るものとす

（七）師範學校は豫科と本科に分ち豫科は修業年限二年本科は當分の間修業年限を二年とするも漸次之を三年に改む而して豫科の入學資格は三年制の高等學校（即ち從來の高等小學校）卒業者とし本科入學資格は四年制の高等學校卒業者とす

（八）高等師範學校及び女子高等學校は之を廢して高等教員養成所入學者は既に所定の修業年限は一ケ年とす而して高等教員養成所入學者は既則として大學卒業者を以てす

（九）專門學校學生養成所學校は一ケ年とす

（十）今回の學制改革案はかなり廣汎に亘るものでその本旨とする所は從來の如く小學校より大學までの各教育機關が何れも上級學校への準備機關であつたものを國民學校、高等學校、專門學校、大學、大學院、師範學校、高等師範學校、高等教員養成所等何れも各獨立の完成教育機關たらしむるの趣旨に基いて立案されたもので學制改革史上未曾有の大改革である

◇

## 對東洋の貿易は積極的にやれ

### マーラー公使が演說　加奈陀倶樂部の午餐會で

既報の如く昨日加奈陀公使マーラー氏は昨日正午ホテル・バンクーバーに於ける加奈陀倶樂部主催午餐會で加奈陀の東洋外交問題に關して講演したが、主なる要點は加奈陀が東京に公使館を設けて何を得る所があつたかについてゞあつた、曰く

「英國大使館があるのに佛國たる加奈陀が公使館を持つて行くことは兩者の間に面白からぬイザコザを生じ、かへつて英國大使館に迷惑をかけはせぬかとの批難が二年前公使館設立後にあつたが結果はソンな批難が少しも當つてゐないのを示し、寧ろ東洋に於ける加奈陀の立場を明瞭にし、東洋市場開發のため非常な好結果を齎してゐることを告げたい」

「英國大使館がある」

述べ更に現代の眞の外交とはどんなものかに就いて

「駐在官は代表する自國に關する知識、情報、友誼の基を相手國に植つけることが一つ、二つには駐在官たるものは相手國の傳統や、見解を研究且つ尊重するとである、加奈陀は最初日本又は支那の見解を尊重してかゝらねば日本や支那が加奈陀の事を解つてくれるわけはない」

そして外交官は同時に商務官でなくてはならぬとの意見であつた、最後に

「東洋貿易は日和見主義では駄目である、既に下準備も出來たのだから積極的貿易政策に出ねばならぬ時である、躊躇してをれば他國の後塵を嘗めることにならう」

と告げた

## 二世問題講演

### チマイナス便り

◇ピクトリアに避暑中であつたカンバランドの青木校長はピクトリアの小倉牧師と共に去る二十日當チマイナスに來村、午後八時より自治會ホールに於て青木校長の第二世教育問題の講演があつた

◇川原自治會長の挨拶に始まり續いて青木氏登壇、長時間に亘り體驗談及實際問題につき熱辯を揮つた

◇午後十時半川原氏の閉會の辭と共に散會したが續いて有志の歡迎會を吉田茂時氏宅に於て開催し懇談的の談話も交換され最後に小倉牧師の謝辭あり十二時過ぎ會を終つた

## 失業者日給

### 大工は四弗　機關手八弗

政府が失業者を使ふにも日給は種々ある、シャブルやピックを握る普通勞働者は一日二弗だがライトピー・ツラックやツラクターを運轉するものゝドンキー・インジンを使ふものは二弗七十五仙、大工や鍛冶が四弗、フォーマンが五弗、シャブル・エンジンを使ふものは一日五弗から入弗を支給されることになつてゐる、高給者は妻帶者でも特別手當は呉れない

## 一心會の運動會と婦人會の記念祝賀會

### ウッドファイバー在留同胞去る日曜日の賑ひ

◇ウッドファイバー一心會では會員相互の親睦引いては日白親善の實を深めん意味とで本月廿三日正午十二時よりグランドに於て大運動會を開催した、幸にして日本人監督石丸氏の盡力によつて吾等のために工場も一晝夜運轉を中止するとになつたので一部分を除く外全部休業であり且天候は誂へ向きで同胞一同大喜びであつた

◇先づ伊達領事の開會の辭に始まり石丸顧問の祝辭、難波委員長の挨拶ありて後直に競技にうつり廿有餘の競技を行ひ中途に會員並に家族一同の記念撮影をなし盛會裡に閉會したのは四時半、競技中特に衆目を引いたのは各仕事別による徒歩競爭の應援團で各團共變裝行列に樂隊に合せて應援するやらで運動會を更に賑はした

◇婦人會では同日午後一時より共立語學校に於て創立七周年記念祝賀會を左の順序により擧行した

（一）開會の辭、司會者、外海夫人（二）英國々歌（三）祝辭　會長、石丸夫人、副會長、武田夫人、須山夫人、伊達夫人、石丸氏、一心會代表平田、同語學校代表、富田諸氏（四）閉會の辭、司會者

◇婦人會の第二式は午後七時より キャンプ食堂に於て祖屋夫人の挨拶に始まり今回の演藝會の呼物となつて一般から期待された第二世子女の舞、琴及び婦人連の舞を見逃すまじと定刻前既に立錐の餘地もなき程の盛況、左の如く第二世の舞より始まつた

（一）淀の川瀬、石丸トシ子、内倉ヒデ子、佐藤アヤ子（二）夏の螢、關谷エミ子、原マサエ（三）都名所、阿部春江、切山タカ子（四）御所車、内倉早子、石丸アキ子（五）流しの枝、關谷靜枝、佐藤久子（六）松づくし、石丸アキ子（七）木津川、關谷靜子（八）琴、サイラ——切山タカ子（九）ヨシノ——、阿部春江（十）松づくし、佐藤久子（十一）清き流れ、佐藤アヤ子（十二）荒城の月、内倉早子（十三）夫人の舞、畑の唄さ、（十四）切られ與三郎、納子、（十五）御所車、中野夫人（十六）琵琶、湖シャンソン、吉川、國本、中野夫人（十七）梅、國本夫人

◇夫人の舞も初めてにしては上出來、次に芝居があり「本朝綱五郎」「糸屋騒動」「吉原大門口の段」を一幕開演、右は當地俳優の選り抜き連中によつて演ぜられ流石に素人離れのした藝人揃ひ次けに見事な出來榮で觀衆を喜ばせた

◇最後に外海夫人の「浦島の舞」を以て千秋樂とし靈は運動會に夜は演藝會に晩夏の一日を一同樂しく過ごし盛會裡に閉幕したのは十二時半であつた、尚演藝會における舞の外海夫人が獨身的に會のために盡された結果申し分ない出來で三味線は福本夫人、琴は大森夫人が師事し其の傳授に努力せられた方もある

## 怪盜團

### 山中で捕ふ　（ネーネー廿四日）最近ウォーノック及びステーブフォールスの郵便局を襲つて金庫を持ち出し目つハミッション、（ネーネー及びマウンテッド・ポリスの警官隊に包圍されエプスター・コーナーのタルベネン（二十）は其場で取押へられたが殘る三名は藪の中へ逃げ失せた、彼等は武裝してゐた、最初警察では空金庫を右空キャンプの中で發見したので網を張つて彼等が再び歸つてくるのを二週間も待つてゐたのであつた

日本の夏の顔——チツケスの朝

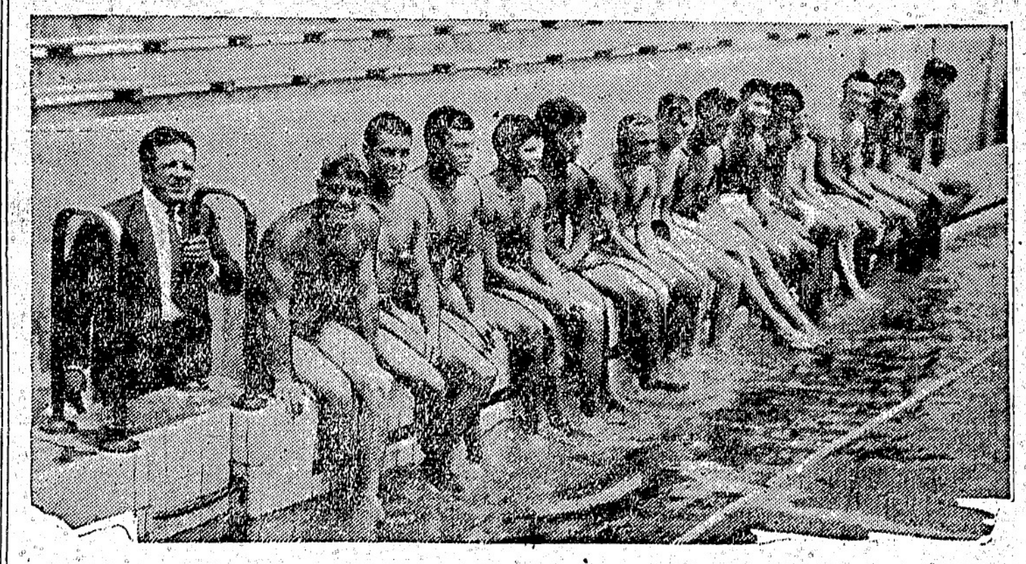

米國水泳選手の初練習——監督キップスに引率されて七月廿八日横濱に到着して米國水泳選手十二名は直に上京して明治神宮プールに至り初練習を行つた——寫眞は同プールに於ける米國選手たち——試合の結果は日本側が勝つた事本紙東京特電報道の通り


船切符販賣
日本郵船、シービーアル、アメリカンライン
日本行汽船切符直接販賣所
八月
▲タフト　廿二日▲エシヤ　廿九日▲
▲再渡航證明、移民官手續、妻子及使用人呼寄手續
▲出生、死亡、婚姻等届書、加奈陀政府出生届手續
▲歸化證にて當國旅券下附及妻子同伴手續、其他一般代辯
晩香坡市バウエル街二三五
中山義一事務所
電話ドグ三九四自宅ハイ二二〇七アール

漁船用具
金物類
運動用具
バウエル街二七〇
平松電氣店
電話ドグラス五五四四自宅ハイ三四九三エル

新しく品物が澤山着しました
ベルツ丸（一弗三弗五弗）理想的強下し
わかもと錠（一弗六十仙五弗）現代化學の賜酵素榮養
ドクトリ膏（五十仙）くさ、できもの、良藥
オクスリ化粧品
ワタマン万年筆
文化商會
バウエル街二五〇電話シー四〇八七

晩香坡市バウエル街二五三
ビーシー魚店
電話ダグ二七八八　自宅ハイ五〇七エル

大勉强
晩香坡市バウエル街二六八
天野運送舍　杉山新吉
（電話ダグ三〇五九）

男子衣類一切
晩市バウエル街二二九
松宮雜貨店
電話ダグラス貳壹參

内外食料品
晩市バウエル街二〇五
岩本商店
電話ドグラス五五八〇

MANUFACTURERS LIFE
◇當會社の英斷◇
一、大多數の會社は日本人の滿期年齢制限を六十五歳としてゐますが當會社は今回之を八十歳に延長しました
一、六十歳の人でも二十年保險に加入が出來ます
一、終身保險　廿年拂込保險　共に至極低廉の
一、倍額支拂ひ、傷病掛金免除の特點を附けます
マニュファクチャラース生命保險
一、日本最古の外國生命保險
一、日本各郡市に代理店あります
晩香坡市メーン街一八七
加奈陀日本人部代理
信夫三郎
主任　信夫事務所
後藤均平
電話ダグ二八三

東京特電

# 政務の爲めに

## 御避暑中の聖上が御歸京
## 樞府會議に御臨席

（第一報）聖上には今朝九時宮中東溜之間で行はれる樞密院會議に御臨席の爲め昨日午後一時半那須御用邸から御歸京遊ばされた

（第二報）樞密院臨時本會議は今朝開かれ倉富顧問官、二上樞府書記官長、若槻首相、幣原外相、其他の閣員、關係局長出席、昨年一月ドイツとの協定御批准の件、倫敦間の取極め批准奏請の件、國際銀行に關する條約其他七件を上程した、聖上御避暑中に臨時本會議に御臨席遊ばされた事は從來稀有のことで異れ多いことである

# 御下賜金十万圓傳達

## 三井、三菱も五万圓宛寄附

支那水害救濟の爲め十萬圓御下賜の御沙汰に對し皇室正金銀行頭取は本日正午宮內省に出頭「中華民國水災同情會」を代表して右の十萬圓を手受、直に陸支公使館に電送、南京政府へ傳達を依頼した、尚三井と三菱では水災同情會に各五萬圓宛寄附した

# スキーナ河の漁者
# 只働きも同樣

## 漁獲は普通だが魚價が安く
## 各人の純益最高百弗

（スキーナ通信）愈廿一日（金曜日）午後十二時を期として當地本年のサケイ漁を終了し酌いてコーホ・シーズンに入る事となるが漁獲高に於ては昨年の豊漁に比し相當の減少は免れざるも最高三千七百尾、普通千五百尾より二千尾內外にて普通年の漁獲と云ふべきも昨年一尾五十仙したサケイが本年は僅か卅仙に減額されし事は最大の打撃でハンドバック、コーホ、スプリング等雜魚の少かりしピヤソリン・ボート使用の經費増大と相待つて其純益に於ては昨年の五分の一にも達せず一人前百弗の純益ある者は上々の部にて五十弗以下のもの最も多く中には收支の償はざる者も相當にある由にて二千尾內外の漁獲があつて所謂此にては來年の事も心配されるので何とかキャナリーに交渉到底の憂ありとして寄々協議中

### ナース河は比較的によし

ナース河方面は人夫なので割合に新收多く漁獲ハイボート二千三百に達したものある由にてスキーナ河よりは良好である

### 魚價値上げの交渉

州政府の回答

上記の「協議」云々とは別にスキーナ漁者協會で魚價値上に關する交渉結果を八月九日に次の通り報告してゐる

魚て魚價値上問題に就て目白

東京特電

### ▲女流飛行家

ジオンソン嬢引返す

昨朝立川飛行場を出發してロンドンへの途に就いたアミー・ジオンソン嬢は暴風の爲め中國から大阪に引返した

### ▲羽田飛行場

本日開場式

東京市外羽田の飛行場は昨日報道した通り本日開場式擧行、大變な人出であつた

### ▲乘杉校長洋行

東京芸術學校長乘杉嘉壽氏は明後日出帆の宮崎丸で洋行し教育視察の爲めドイツへ出發する

### ▲强盜捕はる

去る廿一日東京市外代々幡町の某少將令孫三郎氏の留守宅を襲つた强盜探中、神戸縣三原郡都は洋場呂樂部長柳本前科一犯齋藤治三郎（二）を逮捕した

# 加奈陀のラグビー軍
# 日本行き未定

## 一番の問題は費用
## 近くモントリオルの總會で決定

本紙速報の通り日本ラグビー協會は昨年加奈陀に來征した答禮として本年は日本ラグビー協會で加奈陀ラグビー軍を日本に招く事になり最近日本ラグビー協會田邊理事より招待の手紙が當市の加奈陀ラグビー協會事務ツッドワード氏の許に着した、それによれば日本へ遠征の加奈陀ラグビー選手は合計二十八名（內二名は監督）で日本に於ける試合は明年一月十日東京に於ける試合を最初として東京で三回、大阪で三回、合計◇六回戰を行ふ筈で日本

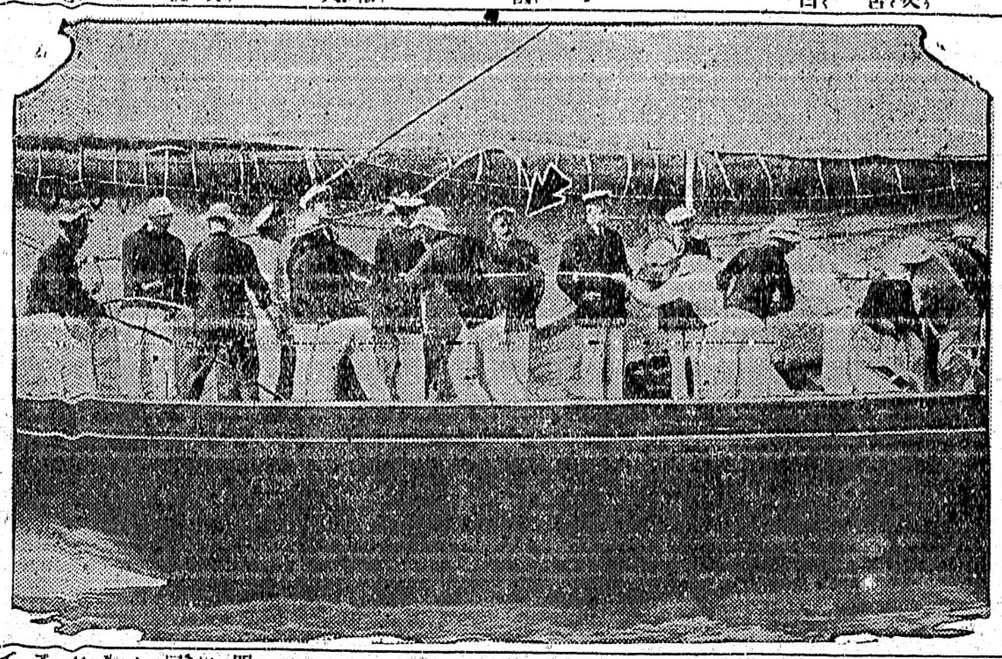

ました既去月三十日附にて組合あてに次の通り回答がありました

「調査局としては組合なり團体なりの請願は受理せず漁者として其所屬キャナリーに對して調査方の必要なる場合は各自が個々に請願するを要す」

右の如き法規は明かに資本家擁護の法規にして同時にブリンス・ルパート白人漁者組合の如き公認組合を政府は認めぬといふ遊び矛盾した意味になるのであります、各自が個々に交渉する事は全然不可能事であり政府調査局は何の爲に設けられたるものか吾々勞働者は其了解に苦しむのであります

斯の如き法規は將來の爲め放任して置く譯に行かず依つて各組合なり團体之と連絡して新聞紙上に公表し政府に向つて此の法規變更に强硬なる交渉を開始する旨の手紙を數日前受取りましたから茲に取敢ず御通知致します

# 快漢デンプシー
# 相變らず無敵の强さ

## 晩香坡では今週の金曜日に
## 三人を相手に試合

先般拳闘界に返り咲き去る十九日米國ネバダ州レノ市から旅興行に上つたジャック・デンプシーは昨日ポートランドで四人を相手として旅興行第二回目の試合をやつたが其結果は

△第一人目の黒人選手ビル・ハートウエルは第一回の最初の一分間でノック・アウト

△第二人目のデーヴ・マクリーは第二回の一分間でノタばる

△第三人目のデニー・レンハートは第二回目でノック・アウト

△第四人目のポップ・マリエルスはこれも第二回目にヤられる

四人とも約束は四回勝負といふ事になつてゐたのであるが何れも二回以上は持ちこたへる事が出來なかつた譯——入場者は一萬七千人もあつて入場料は二萬七千二百九十五弗に達したとぶが明日はシアトルで興行、明後日晩香坡へ來て金曜日の夜アレナで試合するが相手は三人で

△ベリンガムのデル・ウオルフ

△クコマのタイニー・ラマール

△晩香坡のフランク・ソイヤー

何れも四回戰といふ事になつてゐるが夫等が何回目まで持ちこたへるかゞ觀物である

# ■クエベック州
# 總選擧

## 自由黨の大勝

（モントリオル廿五日）クエベック州議會の總選擧は昨日行はれたが傳統的自由黨の地盤は依然として强く開票の結果は左の如く自由黨のタシュロー政府が引續いて大勝を博した

解散直前

| | | 選擧結果 |
|---|---|---|
| 自由黨 | 六五 | 七九 |
| 獨立自由黨 | 四 | 〇 |
| 保守黨 | 一 | 一 |
| 勞働黨 | 一 | 〇 |
| 缺員 | 四 | 〇 |
| 合計 | 八五 | 九〇 |

# 總會は九月三日

## 上記モントリオルに於ける加奈陀ラグビー協會の總會は九月三日と四日の二日間で其の席上

（一）役員選擧

（二）日本からの招待を受諾するや否や

（三）明年九月に英國のチームを加奈陀へ招待するや否や

の協議をする事になつて居る

◉佛典講義　明晩七時半よりカドバ會館に於て多田開教使は本派佛青の爲に「正信偈講義」に就て講義する

◉晩市共進會

夜の野外劇

無料となる

昨日の晩香坡共進會第二日目は入場者が二萬四千六百九十九人で昨年より少かつた、昨年の二日目は二萬六千七百五十人である、グランド・スタンド前では毎夜ページエントを演じてゐるが今晩から無料で觀せて客を呼ぶことになつた昨日は例のスタンピードが人氣を博して居た

# ◉上院議員に
## マクレー將軍

前北晩香坡選出領保守黨代議士マクレー將軍は最近死去した晩香坡出身の上院議員クロー氏の後釜に任命されるとの噂がある——他方辭職を傳へられてゐた州土地大臣ロビードは本日辭職說を打消した

# 野球界

## 電話軍が勝つ

◇昨夜アスレチック競技場に於てビーシー電話軍はシニヤ・リーグの第三位を決定する試合で消防軍を三對二の激戰で倒した

電話　〇一〇〇〇〇〇二〇三

消防　〇〇〇〇一一〇〇〇二

◇此の結果ビー・シー電話軍が三位となり當市シニヤ爭覇戰に乘り出し先づアロー軍と五回戰（三勝が勝ち）を行ひ其勝つた方がリーグ首位の晩香坡アスレチックと七回戰を行ひ優勝軍を決定する

◇昨日バウエル運動場でチェッカー・タキシがグランド・ピウ・リベラルを倒して決勝戰に勝ちシニヤ・ビー級第二回戰に進んだ

タキシ　一二一〇〇〇〇〇一

グ軍　一〇〇〇〇〇〇一

ネチブ軍　〇〇〇三二一五

コ軍　一五〇一×—七

◇今夜八時半よりアスレチック競技場では去る廿二日の初回戰で惜敗したターミナルの優勝軍ホワイトと晩香坡島の覇者ビクトリアエルクスとが第二回戰を行ふ

◉死亡　吉田太吉氏は老病にて入院中の處昨日午後一時四十五分死去、今晩八時からカドバ會館に於て通夜を營み明廿六日午後二時より本派佛教會にて葬儀執行

◉園兒募集　日本人カソリック教會幼稚園では九月一日開始する新學期幼稚園兒を募集してゐる


◇營業案內◇

▲バウエル街四二七番地湯では中將湯ラヂウム、バスクリンを原料として毎週交代に藥湯を沸かしてゐるが病弱の人などには効果偉大なる由（八面廣告塔參照）

▲日本人の住宅にて綺麗な貸室を御持ちの方は電話にてグラス五五四五四まで御通知願ひします

求人　眞面目な活動的セールスマンを求む高給の外コムミッション支拂ふ西ロッキー街四三九　ロッキーズ貴金屬商

幼稚園兒童募集　△新學期開始　カソリック　教會幼稚園　九月一日より

賣　有望グリンハウス盛業中主人死亡の爲賣手の値踏を乞む電話カールトン二八アール

合同教會幼稚園　—園兒募集—

△共に來る九月一日午後一時からス園兒童を歓迎登錄いたします

△同日午後二時から新學期開始

△六名の經驗多き保姆あり丁寧親切に教授指導いたします

幼稚園兒童募集　カドバ佛教幼稚園に於ては來る九月一日午後一時半より新學期開始を致します我々佛教徒の親達に持て入園年齡に達する御子樣を御利用下さい　カドバ佛教幼稚園

△バウエル幼稚園　フェヤヴュー幼稚園

△同日午後一時から新學期開始

△同日午後二時から新學期開始

△六名の經驗多き保姆あり丁寧親切に教授指導いたします

辯護士　エーエッチ、ヤング（日本語を話します）　事務所　メーンスチング街一九三　ドウソン建物四〇一—四〇二　電話シーモア一六二七

肥沃な農業地　新西院から十分間　五十五エーカー　檢査價千二百弗　現金半額　△バーナビー　四英町—九街附近　拂込相談

△六室　賣三千六百弗

△六室　スコバンガロー

△四室　價千五百弗

△七室　千六百弗

以上拂込方法御隨意

▼フルーツ店及野菜店　價千五百弗　コーナ

同　二千七百弗　同

同　三千二百弗　同

同　四千弗　同

大小ルーミング物格安賣物あり今が買ひ時　晩市バウエル街三二二

公認　奥村事務所　電話ダグ五五四六　ハイ三〇六三アール

日本人公認醫　下高原醫院　ドクトル　下高原幸藏　バウエル街メーン街角　フェヤビュー西第十街二豊　事務所ダグラス五五五五　電話　自宅ベビュー二四〇六　不在中は高原商會へ

オクスリは　高原商會　晩市メインとバウエル街角　電話ドグラス五五五四

内田醫院　ドクトル　內田又三郎　事務所—東ヘスチング街一九三　電話シーモア三九〇五　自宅ハイランド三九四四アール

INTERMOUNTAIN BUILDING & LOAN ASSOCIATION OF CANADA
Stock Exchange Bldg. Vancouver, B. C.

七分　配當保證

一ケ月の投資金額は、三弗五十仙以上何程にでもお預り致します

ビーシー州貯蓄及金融組合法規の下に組織す

毎年二回投資額に對しては七分の複配當を保證す

シングル切　六名大至急募集す　但し道具一切自分持ち　場所　晩香坡附近

輸出入商　池田事務所　ドミニオン建築內　電話シーモア六六七〇　自宅ハイ九七三アール

吉田太吉（通稱梅吉）　病にて入院靜養中の處昨日午後一時四十五分永眠仕候間此段謹告仕候也　生前厚知遇君に

入月廿五日　同　佐美復一　文子　キナイモ　漁者團体　ナナイモ　新西院　上田　谷　寺下　西口三木藤松

山下七郎　儀昨日新西院に於て不慮の死を遂げ候間此段生前厚知遇の諸君に謹告追而葬儀日取は決定次第表可仕候　紙上にて發　八月二十四日　弟（在日本）山下萬平　友　西村長吉　稻名鶴吉　松尾新次郎　高井延吉　上野萬太郎　木村德松　阿部德藏　山本岩藏　小田茂三郎　宮下信三郎　市野小三郎　同渭六　山田次郎　脇田政次郎　浦瀨伊才　山本直吉　中津　小林田　稲島眞二　田中久之助　元田益次郎　新西院　西口三木藤松　下田石田　森下重太郎　岐阜之助　文己之五郎　士森則　松田勝　濱口重太郎　兵砂七　渡邊清　北川峯　小田茂三郎　宮下信三郎　上田次郎　中村　上手　中村　西村　石川　小堀　若河　西本　鹽崎　關根　重松井　森吉八　鈴木　竹內　秋山　宇之助　作次郎　富太郎　七藏　源十郎　芳助　治平　留次郎　黑川　西川　月平　月川　志賀　光藏　白神藏　一藏　馬藏　藏次郎　藏平　藏次郎　藏吉　藏一　貫一　稔　太郎　藏　新村　近藤　德次郎　藏吉　藏一　西村　山下　真　文子　同　キナイモ　漁者團体　ナナイモ　新西院　上田　谷　寺下　西口三木藤松　岡本　中村　上手　石川　小堀　若河　西本　鹽崎　關根　德太郎　重吉　森　七藏　富太郎　源十郎　芳助　治平　留次郎　黑川　西川　月平　月川　志賀　光藏　白神藏　一藏　馬藏　藏次郎　藏平　藏次郎　藏吉　藏一　貫一　稔　太郎　藏　新村　近藤　德次郎　藏吉　藏一　西村　山下　外　一悅　同次　森井　一藏　藏次郎　藏平　藏次郎　藏吉　藏一　貫一　稔　太郎　藏　新村　近藤　德次郎　藏吉　藏一　西村　山下

今明日の天氣豫報（昨日七九度）

肥沃な農業地　新西院から十分間　五十五エーカー　檢査價千二百弗　現金半額　△バーナビー　四英町—九街附近　拂込相談

△六室　賣三千六百弗

△六室　スコバンガロー

△四室　價千五百弗

△七室　千六百弗

以上拂込方法御隨意

▼フルーツ店及野菜店　價千五百弗　コーナ

同　二千七百弗　同

同　三千二百弗　同

同　四千弗　同

大小ルーミング物格安賣物あり今が買ひ時　晩市バウエル街三二二

公認　奥村事務所　電話ダグ五五四六　ハイ三〇六三アール

日本人公認醫　下高原醫院　ドクトル　下高原幸藏　バウエル街メーン街角　フェヤビュー西第十街二豊　事務所ダグラス五五五五　電話　自宅ベビュー二四〇六　不在中は高原商會へ

オクスリは　高原商會　晩市メインとバウエル街角　電話ドグラス五五五四

内田醫院　ドクトル　內田又三郎　事務所—東ヘスチング街一九三　電話シーモア三九〇五　自宅ハイランド三九四四アール

煙草、キャンデ、果物、涼水其他珍品　荷物の御用は若松へ　バウエル街三四一　若松商店　若松運送舍　電話ツリニディー四三三〇

パウエル　タキシ　モシ三七三〇　ミヤタ

バウエル街二九七　高田洋服店　電話シーモア三八四三

ルーミング新式　室數三十八　價二千九百弗　同三十　同三千六百弗　同二十四　同千八百弗

▲フルーツ店　上等店　拂込相談　價格三千弗　同千六百弗　同九百五十弗

此外有望なプレス屋二百弗より千五百弗利益確實

バウエル街二六一　公認　濱垣事務所　電話ドグ一五五五五

すし店　有利なる店低價　本社營業部相會

大工職　並に家屋建築修繕家具製作ボート修繕諸機械の据付等時節柄大勉强にて御用命に應じます　晩市カドバ街三七七　ドミニオン建築內二〇四　電話シーモア六六七〇　自宅ハイ九七三アール

宮坂、淺江　電話シーモア五六三三アール

パウエル　タキシ　電話ハイ二八二一　ミカド　タキシ

名畑　タキシ　電話ハイ七六五　名畑、北村、

でんわ　ドグラス八三六　高田タキシ

電話ダグラス九五　ヤマ　タキシ　ゴーア街二〇五

電話ダグ二八二一　ミカド　タキシ

パウエル　タキシ　電話ドグ二六一　橋本、森、辻　ゴーア街二二四

# 七つの海

牧逸馬　（17）

## 蝿　（七）

ベリー氏だつた。涼しさうな半襟をきちんと覗かせてふり返つた彩子へ、かれは、何かあたりに氣を兼ねるやうに進んで、

『僕の招待状、届きましたか？』

低聲に、訊いた。西洋人にしては骨の低いベリー氏の、いくぶん神經質な、すつきりと均整のとれた顔を、彩子は、まじまじと見守つて、不思議さうに眺つてゐた。

はにかみ屋のベリー氏なのだつて、

『さうですか。あなたを忘れるはずはないんですが――ちやゐ、きつと、落としたんです。今度の日曜あたり、皆さんに私の家へ集まつて戴いて、淑徳とお茶でも飲んでお話ししてみたいと思ふんです。』

いつてしまつて、はつとした様子だつた。が、もう一度思ひ切つたやうにそいで話をつないで、

『おいでになりませんか、あなたの御迷惑でなかつたら。』

ふつと微笑を消した彩子だつた。無意識にちよつと固い顔になつて、ベリー氏の黒みがかつた碧い眼を、凝視めてゐた。

『皆さまおあつまりになりますの？』

『ゐゝ。社の連中なんかみんな來ます。それから、大使館の若手や、横濱の商會の友人なども――。』

『御婦人の方は？』

ベリー氏は、瞬身だつた。で、これは、形式としても、一應訊いてみなければならなかつた。またとつさい、行くとすると、彩子は、この眼をしつかり確かめて置きたかつた。

『女の方も、澤山見ゐる筈です。』

急きこひやうにうなづいて、『せひ

◇新作小噺◇

### 膝の上

裁判長『ゐゝ、彼はお前さんに、キッスしたといつて居るがどこで？』

女の證人『口で――』

裁判長『いや〜、本官はその時お前さんが何處にゐたかと聞いとるんじや？』

女の證人『それはあの、その男の膝の上にでございます』

なカラーのあひだへ指を入れて、頸を搔りあげながら、もともとしてつづけた。

『たしかに出したつもりですが――。』

學校を出るとすぐから、ずつとこの英字新聞にゐて、もう、英語を書くことも話すことも、日本語とおなじやうになつてゐる彩子は外人どの會談なども、日本人に對してゐると同樣に、自由にふるまへるのだつた。

ことにベリー氏は、社でも一はんよく彩子の面倒を見てくれて、かの女も、ほかに多數ゐる外人記者のだれよりも、親しみを感じてゐるのだつた。

相手がいひにくさうにしてゐるので、彩子は、なほ打ちとけた微笑を見せなければならなかつた。

『いゝゐ、何もいたしませんわ。何でございますの？』

その、硝鑛に咲いた花のやうな、さわやかな笑顔から、ベリー氏は、困つたやうに視線を外らして、

『さうですか。あなたを忘れるはずはないんですが――ちやゐ、きつと、落としたんです。今度の日曜あたり、皆さんに私の家へ集まつて戴いて、淑徳とお茶でも飲んでお話ししてみたいと思ふんです。』

いつてしまつて、はつとした様子だつた。が、もう一度思ひ切つたやうにそいで話をつないで、

『おいでになりませんか、あなたの御迷惑でなかつたら。』

ふつと微笑を消した彩子だつた。無意識にちよつと固い顔になつて、ベリー氏の黒みがかつた碧い眼を、凝視めてゐた。

『皆さまおあつまりになりますの？』

『ゐゝ。社の連中なんかみんな來ます。それから、大使館の若手や、横濱の商會の友人なども――。』

『御婦人の方は？』

ベリー氏は、瞬身だつた。で、これは、形式としても、一應訊いてみなければならなかつた。またとつさい、行くとすると、彩子は、この眼をしつかり確かめて置きたかつた。

『女の方も、澤山見ゐる筈です。』

急きこひやうにうなづいて、『せひ

が、こんなにいつてくれるのだし、それに相手が外國人なだけに、斷ることは出來ないのだつた。行かなければならないであらう。彩子はさう考へて、すぐイエスと答へたつもりだつたが、しばらく無言で、ためらつて見ゐたのは、もう女性らしく、反射的に、答て行くものことを感つてゐるのだつた。

『心配さうに頭を覗きこんで、ベリー氏は、うながすやうな眼つきだつた。

彩子が、小鳥のやうに首をもたげて、につこりすると、ベリー氏は、いきはひこんで、右の拳でひだりの手のひらを力いつぱい叩き乍ら

『ゐゝ？　來て下さる？――』

大きな聲だつた。彩子は、微笑の口もとを緩めて、つづけさまにうなづいてゐた。


▼御菓子　鈴木菓子店　パウエル街三四五　書籍雜誌　電話シー七九三五▲

▼いらしつて下さい。實は、あなたに、その女のお客を引き受けて、半は主人役に廻つていたゞくつもりでゐるんですが、こんなことを考へるのは、あんまり趣が好過ぎませうか。』

いつの間にか、何か談判のやうになつてゐるのに氣がついて、ベリー氏は、とつてつけたやうに、小さく笑つた。

社の人やなど、みな集まるのだつたら、そして、女も自分だけでなくほかにおはせい來るといふのだから――それなら、行つてもいい。いや、この眞面目なベリー氏

窓、窓枠戸網戸　傳作製販賣及グレーザング　マーボール七十七街ハドソン街角　電話マーボール六一　晩香坡サッシ・エンド・ドア會社　Vancouver Sash & Door Co.

紙類及文房具卸商　晩市ホーマー街九九六　電話ツリチャー二五三一　Columbia Paper Co. Ltd.

アベニュー弗タキシ　又はユードライブ　甘露のセダン、キュペ、ロードスター　一時間五十仙から御用命に應じます　電話シーモア四六六四（メーン街六〇一）

大道一　工具切　晩市ユニヴァルシティ街八六三　秋山金物店　電話ドミニオン七三二

NEW CROP　Buckingham　FINE CUT　PHILIP MORRIS & CO. LIMITED

新收穫　巻タバコ用最上の細刻みです　十五仙包　二十仙包　又はビタバック鑑入もあります　飛行機カードを集め下さい色々な珍色があります

御馴染み深い百パーセント　スター劇場で發聲映畫を僅か十仙　△割安の値段で手近で便利なスター劇場へ御光來下さい　メイン街三三〇　スター劇場

ボーデンス　ミルク　清純滋養安全　甘味と必要な何れのミルクなりと　無味甘味

新西院　便利社　主人　中川義治　晩市アロント街五四三　電話三三六七　日本行船切符取次店　領事館州政府認可代書　野一色電氣治療所　電燈機並に附屬品一切販賣及修繕　其の外如何なる御用件でも誠實を旨としていたしますから御自由に御利用下さい

紙函製作　晩市パウエル街三九一　朝日紙函製造所　電話シー八三六六

コロンビアマッチ　上等の眞直な木目を御試用あれ　頭部は固く附着してゐますから他のマッチの様に飛んでしまふ様な事はありません、火附がよく充分滿足を得られます　家庭サイズ四百本入　ポケット五十本入　晩香坡市及ヴィクトリア　エンド　ライト會社　スミス、デビッドソン　SMITH DAVIDSON & WRIGHT, LIMITED

◇支那古代外用　皮膚病神効藥　温診皮膚病、胎毒、其他皮膚病一切如何なる難症にても確實に全治致します　李天助藥舗　代理店　585 Dunsmuir St.

諸種製材　御入用の節は日本人販賣人山崎又は屋に御面談下さい　新西院　モハーク製材所　Mohawk Lumber Co. New Westminster, B. C.

FINEST CREAMERY BUTTER　OUR OWN BRAND　CENTRAL CREAMERIES LTD.

アワー　オウン　ブランドは　市場最上のバターの印です　目下賣出中の四分の一斤包は經濟的で至極便利です　何れの日本人食料品店でも賣つて居ます　晩市レールウェー街三三五　セントラル　クリマリー　電話ダグラス五五〇四

視力檢定　眼鏡調製　（スチングス街記念塔前ドミニオン建物内二〇二）　視力專門醫　ノックス・ハンブリー　電話シーモア七六〇三　滿州　診察時間　午前九時より午後六時まで

トンーペンイラゴラ　〈强力久耐るす對に等水雨沫飛風潮　持保面表きし美に常てしに易容滌洗

トンーペーパツコキツヤジンオニュ　品等特の知周者業船船

トイラ　シーリク　の面表の等トンーペ及シツニーパ　すで劑合調の適最にす落をれ形

シツニーパーバス　ンリマ　キイダ　てしにシツニーパ用水防るな全完　品良優ぬせ色變に色白

切一品物金種諸及　用船船他其　○豪○豪イシ話電一○一街ルエウパ　會商ヤリベドンエンドーゴ

GORDON & BELYEA LTD　101 Powell St.　Vancouver, B. C.

CROWN LIFE　クラウン生命獨特の一人保險　夫婦和樂の基　家庭安全の礎　◇我社は多大の機性を拂ひ特に日本人の爲に二人保險を取扱ひつゝあります　◇一つの保險で夫婦、親子共に保險が附く最善の得策です　◇二人保險、甘ケ年掛僅かに五六十弗です（特にクラウンスペシャルの保險料）　◇今や各方面にて非常なる歓迎稱讃を擧しつゝあります　火災自動車保險も取扱ひます　（バーリン・ブラウウイン・シクラー保險）　市トンロト　社本　○二入内物建スヤチーロ社支市晩　一○一五スラグダ話電　理代總部人本日　郎一源田矢　ルーア九三六ウユピーペ宅自　六三三一シ話電　郎次文中田

◇魚肉類　◇青物類　◇カマボコ類　◇和洋食料品　パウエル街二六二　茶木魚店　茶木太三郎　電話ドグラス五五四二

ベル葬儀社　Bell Funeral Parlor　電話ハイランド一五

和洋食料品一切　精米業　運送業　電話ハイ五八〇七アール　精米工場　酒井精米所　カドバ街一五五

新着品御案内　●是さへあれば　一瓶　二五仙　●千梅　一斤　二〇仙　●サツマ芋　同　一〇仙　●葛粉　同　二〇仙　●ソバ粉　三ケ　二五仙　●干鰯　二斤　廿五仙　●麥粉菓子　一斤　同　●煎豆器　一ケ　三五仙　●ゴマ煎器　同　三〇仙　●菜切庖丁　一丁　三五仙　パウエル街二六九　香村商店　電話ダグラス九二一　269 Powell St.

鮮魚　肉類　野菜　隨到多賣、顧客本位　パウエル街四五七　ユニオン魚肉店　電話ハイ三三六

日時計修繕　如何なる時計をも正確に且つ安價にて御用命に應じます　メイン街二〇六　山崎時計店　電話シーモア六四二四

Millinery　帽子製造店　幷に男女帽子洗濯も致します　晩市パウエル街四一七　電話ハイ一五七八　友田順吉

和洋雜貨食料品　東洋商業會社　P.O. Box 46, Port Essington, B.C.　主任　大橋松次郎

パウエル街二五八　小澤靴店　電話シー三七二一　住宅ハイ二五八六

For Eczema and all Skin and Blood Troubles　エクゼマや皮膚病血液の故障には　△ツルーブラッドは血液を完全に清淨し其他血液の不純より來る諸種皮膚病を治癒します　△パックレースオイントメントを同時に外部より使用すれば効果も亦より迅速に顯はれます　ツルーブラッド　オイントメント　一五十仙　最寄りの藥舗で御購求下さい

日本　勸業債券　支部鎮市ユニオン街二一〇　電話シー三七二三　佐藤新一

パウエル街二〇六　大倉洗濯所　事務所　電話ドグラス五五六八　工場　ランスダウン街　電話ドグラス一一一〇

西部加奈陀に於て最大のそして最も信用ある本商會の營業品目　ピアノ……ハインツマン、スチーンツエイ其他　ラヂオ……ヴイクター、ブランスウイック、ローヂャース、マジエスチック　八十九弗五十仙以上　電氣洗濯機……九十七弗五十仙　電氣冷藏品……ケルヴイネター製品　二百五十弗以上　以上の品は何れも保證付にて而も非常に容易なる月賦にて御願する事が出來ます　晩市グランビル街六五七　西第四街二三五二　電話ペエビユー七八〇二　ジエ・ダブリユ・ケリー商會　日本人代理　露木正夫　J.W. KELLY PIANO CO

林弼臣醫士　醫生廣告　專門　挫骨、打撲傷、斬傷、腫物、筋痛るいれき、痛瀉、火傷殊に打撲關節の痛み等は如何なる重症と雖も根治し猶接骨の技術に就ては既に日本人各位御熟知の事に候　東ペンダー街九二一　電話シーモア三六二七

上圖の通り左股を挫折し困難致し居りし處林醫士の治療を受け數週間にて完全に快癒し喜んでゐます　雨森林藏

小生儀過つて高サ約十尺のハツチの中に落ち込み右の手首を折骨し四週間にして全治致し大に喜び居り候　就ては林醫士の技術の優秀なるを皆樣に紙上を以て御傳へし怪我の場合は速に同醫師に治療を受けられん事を御勸め致します　ステヴストン　ガルフヂョーヂ・キャナリー　山本巖（十八歳）

次女菊枝右腕をクジきて治療に困難してゐましたが林弼臣醫師の手當により三週間で全治したことを喜び御披露致します　パウエル街二四三　狩谷五郎吉

息康男（四歳）儀遊戯中足部に負傷し林醫師の治療を受けし處短時日に快癒しましたので感謝の意を表明します　森下治一郎

大谷内越山作
大石哲路畫

## 紫陽花組

浮説

〔第九十回〕

蛇に噛まれた毒の爲めに、一時はどてもの回復はむづかしいと思つたヤンマの五兵衛の重症が、新内の流しの老婆から貰つた一服の散薬が不思議にも効を奏して、のやうに翌る日は、八分通りも快復したので、五兵衛は嬉しくつて〳〵堪らない、それでも當分は食養生と外出を醫者から禁じられたから、床の上にあぐらをかいて機嫌よく女房や子分に、

「ア、有難ねー、斯んなに早く良くならうとは思はなかつた。就ては新内の婆アさんに會つてよく禮を云ひてねめんだ、居所が分らねねから、來るのを待つよりしやうがねね、一回もよく氣を付けて居ねねよ。太一、昨晩は何をやつて來たのだ、明烏の「好いた男にわしや命でも」ナニもつと前だ、ウム「昨日の花は今日の夢……」か、彼の所じやア俺が若い時代、隨分迷はしたものだ、うちの婆アさんも其一人さ……」

「ふよしなさいよ鳥肌〳〵しい」

妻のお角が眼を立つた風をするやち、眞に當家には珍らしい、相な氣分が漂つたから、親分は思つて居た方が宜いと、ウッカリ滑らした子分もあつたる。

そこへ御時節柄、木綿ではあるか、氣の利いた小紋の羽織に厚桟の帶物、博多織しの小倉の帶をキチンと結んだ四十以上の男が二人揃つて、鉛々立涙な菓子箱を持つて見舞に來たのは、羽衣一座の太夫元半七と、娘蛇使ひの太夫元治助であつて、昨日の出來事の詫びをくれ〳〵も述べると、五兵衛は何事も時の災難で仕方がねねさ、お二人共いそがしい中をお氣の毒な、また御町内なお見舞を濟まなかつた」

と其挨拶の氣味のわるい程丁寧なのも意外だつたが、其病氣の治り方の早さにも意外だつた。但し此方は、さうでない方が宜かつたらしい。そこで二人はまたもや御贈の變らぬ内――長居は見れと逃げ出すやうに歸つて行つた。

やがて晩になつたが、待ちに待つた新内節りの老婆が來ず、翌る晩も見えないから、五兵衛は持前の我儘からとれ出して、

「明日の晩までに手分をして迎れて來い、嘸でもさうしたものには五兩遣るぞ」

「エッ五兩ッ！」

と子分連は顔を見合せて勇み立つた。

× × ×

兩國名代の見世物は、どれもこれも相當に繁昌するが、取り分け此三日と云ふものは、羽衣一座の「五兩ッ」と叫んだのは、五兵衛の子分太一である。

それは何ぞ云ふ譯だと云ふに、蝶之助の方は、紫陽花組の大凧以來、自分の體を他の凧に縛りつけて、大凧の糸を切らうとしたのは何んな男だらうと、是まで未だ、滅眼りの小屋などへは來たことのない中流以上の客が、押すな〳〵と云ひながら押掛て來て見ると、花のやうな優男であつたから、さア素い人氣になつた上、何うして早くも世に洩れたか、瓦屋周平の花見の時偽侠人が現れて多勢を縛つたと、其の偽侠人の中に蝶之助が交つて居て、秘藏の印籠を落したので、ヤンマの五兵衛が召捕つたから、今出て居る蝶之助は、代りの輕業師だ、イヤそんな事はうそだ、論より照據行つて見ろと云ふ見物と、蝶之助を召捕つた五兵衛を恨んで、軍並びの蛇使ひの巴熊が蛇を首へ巻きつけて縊殺したので、縛られたさうだ、イヤそれもうそだ、現在人の巴熊が居るがじやアないか、ナニ似ては居るが巴熊の妹だ、と新聞と云ふものがないだけに、浮説は尚と盛んで何うでも宜い事を喋いた閑人が書はあつての大入であつた。


**藥の調合**
公認 パウエル街三九九 電話シー七五〇二
パウエル藥店
ショウを岩崎の共同の藥店
Powell Drug Co. 399 Powell St., Vancouver, B. C.

今日もやはり滿員の羽衣一座、今しも蝶之助が千番に一番の綱渡りを首尾よく終つて、横手から樂屋へ下りやうとした時、思ひがけなくパッと双方顔を合はせたのは棧敷に見て居た一人の老婆であつて、老婆は少しも聲は出さないが何やら唇を動かすと、蝶之助も亦唇で返事をしたのを、醜一人氣が付く者はなかつたが、老婆の姿を見付けると、思はず土間で、「五兩ッ」と叫んだのは、五兵衛の子分太一である。

**都々逸**

云ひすぎで、あやまりそびれていなした人に、のこる思さが、身にしみる。

**御手輕料理**
晩市アレキサンダー街三六二
電話グラス七二三吉 野

**薬の調合**
公認 パウエル街三九九 電話シー七五〇二
パウエル藥店
ショウを岩崎の共同の藥店
Powell Drug Co. 399 Powell St., Vancouver, B. C.

**石炭販賣**
パウエル街二四九 電話シー四八八四自宅ハイ一〇三三
誠心堂 伊吹運送社

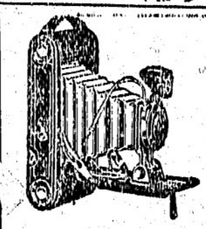

**誠心堂**
晩香坡市パウエル街二四九 電話シーモア四八八四
249 Powell St. Vancouver.

不思議が生んだ事實、薔腦中耳炎が内服により根治す
内服藥 オートゲン 二弗七十仙
健毛水一弗五十仙、ポンホリン 四五仙六〇仙一弗
若葉錠 五〇仙一弗六十仙五弗 ベルッ丸 一弗三弗五弗
ドリコノ 一弗廿仙、發命〇 一弗廿五仙外多數入荷致しました

**湊式吸癒用器**
四弗五十仙
左記症狀の人は速に御使用下さい
蓄腦症、肥厚性鼻炎、急性慢性鼻カタル、神經衰弱、せんそく、氣管支加答兒、頭痛持、腦貧血、腦充血等

**シンガーミシン**
新古
△撰金の實直、忠實と眞面目位に勉め如何なる御相談にも應じますから何卒御注文下さい
△ミシンのツラブルの時は無料で見て上げます
△會社の縫方講習も無料で紹介致します
シンガーミシン會社日本人部直接代理店
東ヘスティングス街七八二
鶴田商會
鶴田收藏
電話ハイランド三五九

**壁紙張り及びキャシマエン**
御通知次第見積りに參ります
晩市東カドバ街二六一
小林
電話ダグ四六九アール

**裁縫教授**
ムスツッチング
御仕立物致します
電話ハイランド二二四
東カドバ街四一六
熊谷みつ子

**眞實價値あるラジオをお求めなら**
ラヂオ專門店 志賀湊川商會に限る
日本人間唯一のラヂオ專門店
合資會社 志賀湊川商會
パウエル街五六八 電話ハイランド一一八九

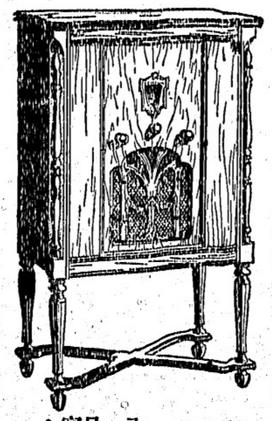

一九三二年最新式ディー・イー・八チューブスーパヘッドラヂオ
＝價格は＝
八十九弗五十仙以上
日本放送を取ること容易
▲申込次第カタログ無料進呈す

**荷物運搬は凡て確實親切勉强で好評な**
運送へ
電話ハイ一五六六
パウエル街四五一

**石炭**
晩市ゴーア街一三〇
マキ
梁々亭の下
當山運送舍
電話グラス二九一九

**和洋雜貨食料品**
漁船金具一切
ボートエシントン郵國二七
龜田商店
P.O. Box 27 Port Essington, B. C.

**御旅館**
夫婦者に適した瓦斯付ルームあります
アレキサンダー街五七八
井上旅館
電話ハイ三四九七エキス

こほまか
製造販賣
バウエル街濱濱
前川魚肉店
電話ドグ三八六 同三八七
住宅ドグ四七八七アール

**義齒專門**
經驗數年 本技術確實精巧
價額低廉 日本人歡迎
醫生 雷夢熊
Dr. Louie Moune Hong
80 Pender St, E. Vancouver.

**和洋食料品一切**
東カドバ街六二七に並
運送業 渡邊商店
電話ハイ五二〇八アール

**男物一切**
晩市バウエル街二一八
日英商會
大木兵造
電話シー一六〇〇

**新**
柄切地が澤山まるりました
何時でも御注文して下さい
値段格安品質優良
施行スタイルなら當店に限る
晩市ゴーア街二〇三
電話シー七九二七
井上洋服店

**藝術寫眞撮影**
晩市バウエル街三七九
藤原寫眞館
電話シーモア八七六四

**▲鮮魚、肉▲青物▲かまぼこ其他**
晩市バウエル街二一五
敷島魚肉店
電話ダグラス三〇九六

**バウエル街二二九**
千鳥
電話ドグ五五七八
醫田玉子

**上等生鮮到着致しました**
ゴーア街一三〇
樂々
電話ダグ二七〇六

**おめし手輕料理**
ゴーア街二一五ヤマタキシー南側
〇万
電話シー四三九八 バウエル街二六四

**うどん、そばめし**
丼物一切、御手輕料理
メーン街二〇六
彌生
電話ダグ五五六一

**すし丼物一切**
其ほか御料理お好みに應じます
バウエル街四四一
林家
電話ハイ一九九

**簡易洋食の**
御用命に應じます
パウエル街三六一
祇園カフエー
電話ドグ四七八七エール 百合子

**簡易食堂**
毎朝七時より總て御手輕に
パウエル街三五〇
一富美
電話シー七五三九

**鍋燒うどん、そば、天ぷら物一切**
パウエル街二五〇
狗
出前致します
電話シー三五三八

**おすし丼物一切、めし、田樂豆腐、仕出致します**
パウエル街四二一
朝八時より
新喜樂
加藤熊藏
電話ハイランド三七八

**江間式心身鍛錬法**
ポジシレントグンデルモ療法
ヴアイブレーター振動療法
晩市バウエル街三九六
午前九時より午後十時迄
電話ダグラス四六二五ワイ
江間式事務所

**御料理**
パウエル街二六六
兒太樓
兒太郎
電話シーモア三〇七九

**信夫屋旅館**
室内清潔と食料低廉とを目當とし且丁寧に取扱ひ申すべく候
パウエル街二三四
佐久間太重
電話ドグラス四四五六アール

**營業項目**
△諸保險生命保險會社△デール船海上保險會社
△日本行船切符代理
△郵便爲替代理
△日本行、電信、電話、電報代理
△日本行、電信、電話、電報代理
△日本人部代理
井手事務所
晩市バウエル街貳三五
電話ダグラス五七六
自宅フェヤモント一八六七エール

**高等**
南京料理
日本人諸君の御來店を歡迎仕候
バウエル街二五二
新北京樓
電話シーモア五七七四
電話シーモア三五一七

**新古買賣及金物類**
東カドバ街一五七
森山家具店
電話シー三七七二
自宅ハイ五八七七エール

**美食家各位はたしかに滿足さるゝ**
晩香坡市バウエル街三五八
南京御料理
出し
東京酒樓

**貴金屬寶石類並修繕**
中村時計店
新西院市第八街三九
電話二四一九 店主 中村助次郎

**南京御料理**
午前十時より午前四時まで開店します
出前は迅速
多少に拘らず何時でも伺ひいたします
晩市バウエル街三二八
日光酒樓
電話變更 シーモア五五一七

**鶴龜印白味噌**
飛切特等
晩市バウエル街三三七
特約一手販賣
蛭崎商店
電話ドグラス九九一

**御旅館**
野一色放射蒸熱電氣治療器米加一手販賣所
美府フイスガード街八二〇郵區一三〇三
電氣治療所 石田旅館
820 Fisguard St. 石田元藏
Victoria, B. C.

**日本郵船 ●C.P.R. アメリカンライン 日本行船切符**
C.P. Express Moneyorder
販賣代理店
正金銀行預金取扱
横濱送金無手數料
和洋食料 雜貨精米
新西院市
西口商店
電話壹壹六一一一八八五
自宅九〇九エキス

時は金なり…
**ハモンド電氣時計**
目下の流行は電氣時計……
電氣時計はハモンドが一番……
＋ ＋ ＋

外用鎭痛藥
**サロメチール**
＝Salomethyl
夏季におけるサロメチールは……ピクニックに登山に水泳に其他すべてのスポーツに愛用されます、多くの場合最も迅速に凡ての疲勞と疼痛とを回復します、運動競技の前に疲勞し易き筋肉及關節に之を塗布して置く時は運動能力を最高限度に發揮します

**ビクター**
ビクター會社日本人間唯一特約店
ラヂオ 蓄音機 レコード
パウエル街三〇一
クスリ化粧品
大正堂
電話ダグラス五五

# 共産黨事件の公判で 活殺自在の腕

## 大向ふをウナらせた裁判長 評判の宮城さん

公判開廷前から雨か風か、その成行に注目されてゐた日本共産黨首腦部の公判で猛烈運動向ふに廻して活殺自在、昨十二回の審理を終り九月五日から續行する東京地方裁判所の宮城實裁判長とはどんな人か

◇

君は高千穂大里郡久下村生れ、大正四年の第大獨法科出、東京での司法官試補が振出し、一旦新潟へ行つたが間もなく東京へ呼戻され以來東京で民、刑事の判事として手腕を認められ、昭和二年度には選ばれて陪審法視察の爲め歐洲へ歸朝後刑事部の部長判事となつたが日本で陪審法施行最初の裁判長を勤めた人、約一年で控訴院の部長判事、破格の榮進をして司法當局的となつた

◇

今度の共産黨の公判には都内の信望を擔ふて控訴院から地方二部へ下つたもので、それだけこの公判には一方ならぬ力の入れ方だ、共産黨の被告等は「裁判長は試驗だ」と蔑すが主義に關するもの世界のあらゆる著書を暗破、なか〳〵被告等の云ふやうな生やさしいものではない、佐野を無神論でとつちめたあたり、立派なこの道の學者だ、自ら「模範的な裁判をして見たい」といふその自信だけでも大したもの

◇

殿父は郷里での百姓だが伯父には大審院の判任檢事宮城長五郎氏が居るからまんざら法律には縁遠い人ではない、夫人との間に二男一女があり、家庭では本當のよいパパさん、大の酒豪で、タバコ、將棋何でも來いで、若い時は相當な道樂もした苦勞人、酒といへば山梨縣の或る殺人事件で實地檢證に出張した某刑事課長とウイスキーを飲みあかし翌朝課長殿は腰をぬかしたが君は平氣で現場に赴いたといふ逸話がある、洋行から帰つて腎臓病にかゝり今では好きな酒も止めてゐる

◇

現在での道樂は裁判所から歸ると富士前の自宅で讀書するのが唯一の樂しみらしい、御自慢は獨法に關する書物、同僚の梶田裁判長が外國へ行く時などはドイツで法律の古本を買つて來て呉れと頼んだのを見てもその蒐集振りがうかゞはれよう、實際獨法に關しては日本屈指の大家で、從つて君のドイツ語は全く堂に入つたものである今度の裁判でも原書をベラ〳〵讀みあげて「この點はどうだ」とすぐ〳〵追及するあたり、これが老居なら「イヨウ裁判長」と大向ふがうなるといふ處、露國の共産黨大學を首席で卒業した高橋貞樹が「裁判長のドイツ語は流石だ」と舌をまいたといふがなる程其通り

◇

君はまた賭博研究に關しては目下外遊中の松阪檢事と並び稱される人で「どうせ裁判長をするならこの位の事を知らなくては」と實際的に非常な苦心で研究をしたが、おそらく判事で喪玄道の明るい事は君の右に出づるものはあるまい或泥棒事件で、犯人が犯行を否認し、賭博で勝つた金だと云ひ返すので、この道のテクニックで樹めつけたら流石の泥棒先生、こんな苦勞人の裁判長はないと昔の遠山もびつくりで恐れ入つたといふ話しもある

◇

君の硬骨は有名なもので、例の司法官の減俸問題の時などは「法律の番人である」が故に堂々と反對し、つひに政府をして除外例を設けしめたあたり、その度胸骨がうかゞはれよう、從つて君はなかなか氣むづかしい人のやうに見ゐるが、膝つき合せて話して見るとさうでない、根が苦勞人だ、なかなか話せるが、一度刑事裁判臺上に立てばグッと見違へる、ブランを立てずに法廷で自由自在な訊問振り、そして問題をあくまで究明するといふ行き方は全く君獨特のもの「宮城ならやりますぞ、安心して見なさい」と公開問題でやかましい時西郷所長が折紙を付けた近來の名判官、前途には所長が待ちうけてゐる

◇

どうして大都市の港内に迷ひ込んだか今のところ全く判らないが、最近入港した濠洲航路の船員が濠洲から珍らしがつて仕入れて來たが、陸揚げとなつて關税がベラ棒に高いので持て餘して捨てたか、或は船内に迷ひ込んで晝は船艙にかくれ夜出て殘飯などを漁りながら長途の旅を續けて來たかも見られて居る

◇

# 夏を忘れさす 新しい冷房裝置現る

## 空氣淨化も兼ねたポンプ式 理研で發明を公開

劇場、ビルディングの樣な大衆の集まる室内の温度を、せめて理研淨位の淺き易さに下降させる冷房用廻轉ポンプが理化學研究所の大河内正敏博士指導の下に、今度同所研究員渡邊政德氏によつて發明され、研究所で公開發表する事に決定した

◇

この廻轉ポンプはポンプ部、コンデンサー部(凝縮)、セパレーター(分離)、エバポレーター部(氣化)の四部門から構成されてゐる特殊ポンプで室内冷房の外空氣淨淨、製氷用などに用途は頗る廣く、設備費は非常に安く部會で夏を忘れる設備としては絶好のものである

◇

右に就き渡邊政德氏は語る「大河内所長が指導して下さつたもので室内冷房の外にメタン・ガスよりガソリンを分離する事も出來藥品の化合混合に便利なものです」

# 砂船のマストに 日本一の大カウモリ

## 『飛び狐』と稱する怪獣 胴は猫ほどで翼四尺五寸

眞夏の白晝、船舶輻湊の大阪港木津川尻に、日本には動物園にさへ足を踏み入れた事のないオーストラリア産の「飛狐」といふ怪獣が出現したといふ獵奇滿幅の話―八月五日午後零時ごろ大阪西成區辰巳通三丁目土木建築業濱の西芳組の棟梁西田芳松さんが若い衆をつれて木津川尻に仕事に出かける途中、木津川の濱にもやつてゐた砂船のマストに鳥か獸か得体の知れぬ一匹の怪物を認めたので若い衆が石を取つて投げつけるとフラ〳〵と飛び上つた

◇

翼の長さ四尺五寸ほど、胴体は猫くらゐで少し痩氣味、鋭い爪を持ち、顔は茶色で犬か狐のやうな奇妙な姿で、マストから陸上の電柱に飛び移つたがよほど弱つてゐると見ゐ「ギャア、ギャア」と奇怪な叫びを擧げながらスル〳〵とすべり落ちて來た、早速手捕りにして籠に入れ林大阪動物園長の鑑定を乞ふた結果、オーストラリア産の「飛狐」(フライング・フォックス又はオーストラリア・フルーツバット)といつてカウモリ驅中の世界)の大王さま、今大阪動物園にゐる印度アジャンダ窟院のカウモリが日本一の大カウモリと云はれてゐるが之より背丈において四寸、翼において一尺以上も勝れてゐる素晴らしい大獣物と判つた

◇新篇日本便り◇

◇宮崎縣 八月三日午後十時頃西臼杵郡諸塚村字家代で鮮人土工福田仙吉(三)外四名が泥酔の上附近民家に片ッ端しから侵入し女子供を脅かし器物を破壞、亂暴してゐるので村民は大いに激昂し警鐘を鳴らして三十餘名の壯丁を集め棍棒其他を持つて鮮人と渡り合ひ福田を慘殺ほか四名に重傷を負はせた

◇

# 日光街道に 關所を設けて

## 『通行税』を奪取

東京麹町平河町織野タクシーの運轉手倉田仁三郎(四)が八月七日午前三時半ごろ市外梅島町日光街道工事中の道路を通行すると四五名の土工が手に〳〵棍棒をひつさげ此道路を通行する者は五十錢の税金を出せと脅迫五十錢を强奪され千住署で取調べの結果、犯人市外梅島町市橋喜三郎(二〇)外六名を引致取調べ中であるが、一味は同所工事中を通行する貨物自動車から一圓、乘用は五十錢、荷車は三十錢と脅迫的に通行税と稱して卷き上げて居たものである


◉潚洒の御衣裳と……明るい氣分で……
共進會を御見物なさるに!!!

◉學校開始に……輕快なれ支度で……
樂しい學園へ御登校なさるれ子供さんの爲!!

# 澁谷の破天荒大賣出し開始

▲賣出し期間――本月廿二日(土曜日)より卅一日(月曜日)迄七日間

●夏物の殘品は來年迄持越さない爲め大見切の値段で!!
●今年流行のトップを切る秋向の品も大々的に勉强致します

眞夏と秋向の御用意は……此際弊店に御用命の程を

御通學に……是非御用意して頂きたい……大特價品

| | | 正價 | 特價 |
|---|---|---|---|
| 同 | スクールケース(黑、茶) | 大特價 | 九五 |
| 同 | ボーイジャケツ(サイズ二二―二四) | 一、〇五 | 一、〇五 |
| 同 | 同(同二六―二八) | 一、七五 | 一、三九 |
| 同 | ボーイキャップ | 大特價 | 七五 |
| 同 | ジャケツ | 一、〇〇 | 一、一五 |
| 同 | パンツ(長) | 大特價 | 九八 |
| 同 | 同(短) | 四、五〇―四、六五 | 二、九五―二、七五 |
| 同 | オバシャツ | 大特價 | 七五 |
| 同 | オバオール | 七五―八五 | 五五 |
| 同 | カンビネーション(アンダシャツ) | 四〇 | 二九 |
| 同 | 同 | 四五 | 三五 |
| 同 | 同 | 五五 | 三九 |
| 同 | サックス(サイズ六―九) | 大特價 | 二九 |
| 同 | 純毛サックス(同上) | 五〇 | 三八 |
| 同 | 純毛サックス | 五五―六〇 | 四五 |
| 同 | サスペンダー | 三八 | 二九 |
| 同 | ガールドレス(木綿及絹地) | 二五―三〇 | 總て二割引 |
| 同 | 木綿アンダシャツ | 總て | |
| 同 | 木綿ブルーマー | 二五 | 一九 |
| 同 | サックス(ガス地) | 四五 | 三六 |
| 同 | シルクスターキング | 九五 | 三九 |
| 同 | ロンバー | 五〇 | 三五 |
| 同 | 同純毛スエター(プールオバー) | 六〇 | 四五 |
| 同 | 同(同) | 一、五〇 | 一、一五 |
| 同 | 同 | 一、六五 | 一、二九 |

婦人の部

| | | 正價 | 特價 |
|---|---|---|---|
| | サンマーコート(大見切) | 一九・五〇…二二・五〇 | 一〇・〇〇 |
| | 絹及毛ドレス | 五・七五より二二・五〇の品 | 二割引 |
| | フェルトハット(スタイル色合各種) | 二・五〇 | 一・九五 |
| 同 | 絹プリンセスリツプ | 一・六五 | 一・一五 |
| | 絹アンダシャツ | 一・二五 | 一・八九 |
| | 絹ブルーマー | 一・六五 | 一・四五 |
| 同 | 木綿アンダシャツ | 一・〇〇 | 七五 |
| | 木綿ブルーマー | 七五 | 五九 |
| | | 四五 | 四五 |
| | コーセット | 五〇 | 三五 |
| | スカーフ(チリメン柄物) | 四〇 | 二九 |
| | 絹スタキング | 一足 一・六五 | 一・一五 |
| 同 | スタキング(厚地) | 四五 | 九五 |
| 同 | 同 | 二足・二五 | 四九 |
| | | 一・七五 | 一・六五 |

ベビーの部

| | | | |
|---|---|---|---|
| | ベビードレス(白ボイル) | 一・九五 | 一・六五 |
| | ジャケツ(白、ピンク筋入) | 一・二五 | 七九 |
| | アンダシャツ | 四五 | 三五 |
| | ジャケツ | 一・五〇 | 九五 |
| | ラバーパンツ(上等品) | 四〇 | 二九 |
| | ベビータオル(やわらかい品) | 七五 | 五五 |

雜の部

| | | | |
|---|---|---|---|
| | ベッドシーツ(ダブル) | 大特價 一枚 | 九五 |
| | 枕カバー | 同 | 二五 |
| | 同 | 一枚 | 三〇 |
| | タオル | 同 | 二五 |
| | 毛糸(色各種) | 特價一斤 | 一・六五 |
| | 白ネル(英國製)卅吋幅 | ヤード | 一・二五 |
| | レーヨンドレス地(柄物) | ヤード | 一・二五 |
| | 枕 | 同 | 三五 |
| | ベビーハイチエヤ | 同 | 八五 |
| | ベッド(ダブル、マホガニー仕上) | 同 | 六五 |
| | マトレス(ダブル) | 同 | 八五 |
| | スプリング(ケーブル) | 同 | 八五 |
| | スーツケース 四ケ限り | 同 | 一九五 |

男子用

| | | | |
|---|---|---|---|
| | フェルトハット(新柄) | 同 | 三五 |
| | キャツプ | 同 | 二五 |
| | パンツ(純毛新柄) | 同 | 一九五 |
| | 同 | 同 | 三七五 |
| | スエターコート(毛と絹交り) | 同 | 三九五 |
| | カラシヤツ | 同 | 二二五 |
| | オバシヤツ | 一枚 | 一〇〇 |
| | カンビネーション(アンダシヤツ) | 一枚 | 八五 |
| | アンダシヤツ(マリノ中厚手) | 一枚 | 四五 |
| | ネクタイ(新柄) | 大特價 | 一〇〇 |
| | 同 | 同 | 四五 |
| | ガーター | 同 | 七九 |
| | 皮ベルト | 同 | 二九 |
| | 純毛靴下(赤カット) | 大特價 | 三五 |
| | 仕事用靴下 | 大特價 | 一足 一〇〇 |
| | 同(中厚) | 大特價 | 一足 二九 |

ユニタイルブツク 刺繍型紙 日本人一手販賣
バウエル街三七四―三七八 電話 ドグラス 五五二五

澁谷商店
374―378 POWELL ST. VANCOUVER. B.C.



日本のスケツチ―雨上り

各種保險代理業
通辯代書
各汽船切符取次

otical Co.
Opticians.
Optometrists
ngs St. W.
ver B. C.

tal Lenses
もなる
ズである

眼の惡い方々に
あなたの目に適當な眼鏡を調製します
頭痛が持病の方もメガネで根治します
多年の經驗ある專門技師が居ります
▲一安價で迅速―は市中第一

ミッション晚市間
ヘネー
定期運送
事務所晚市バウエル街三四一