Vol. 24 No. 6592 Monday January 21 1929 **TAIRIKU NIPPO** 昭和四年一月廿一日（月曜日）第六千五百九十二號

大陸日報

TAIRIKU NIPPO
(THE CONTINENTAL DAILY NEWS)
PUBLISHED BY
TAIRIKU NIPPO SHA, LTD.
213 & 215 CORDOVA ST. E.
VANCOUVER, - B. C.

本紙定價（前金）壹ヶ月七拾五仙 壹ヶ年八弗貳拾五仙 四弗貳拾五仙
發行所 株式會社 大陸日報社 長山嶋寛
晩晴坂市東カドバ街二一五 電話シ三〇六五

東カドバ街一二九 田口製麺所

自宅東第三街一九 電話フェヤ二四一七

入五厘 うどん ユニヤモンド一四〇六 卸小賣製造 曽根製麺所

自宅電話ハイ四五四三アール 松岡治太郎

英國に對する批難（四）

◇老帝國の惱み

今や老大帝國、英國の惱みは內外に深刻、微妙を加へつゝある。

內政的にいつて、產業恢復、失業救濟の大問題が、未解決の儘に懷たはり居るのみならず、更に、スコットランドや、ウエールスの自治問題までも擡頭しつゝある如くである。

と同時に、自治は、一年毎に獨立の傾向を强くする事となり、而して、インドも亦、今後、英國の羈絆を脫する運動に、益〻努力するに至る事は疑ひを容れない。

唯失れ、自治領の方は、アングロサクソン族の移民が、構成分子の多數を占める間は、思ひ切りたる性質の行爲には出でない事なのだらう。

併し乍らインドに於ては、其の通りには行かない。

而かも、そのインドにして、英國の手を離る、時は、即ち、英國が隨一の寶庫を失ふ事となるに止まらず、それは即ち、英國のアジア方面に對する多年の努力、――多年の權威が失墜し、中にも、小アジア、エジプトより極東にかけての地域を失ふ事となり、又、極洲との聯絡を絶たる、時なのだ。

即ち夫れは、英帝國の崩壞を意味する。

從つて、英國が、インドの保の爲めには、有らゆる犧牲を拂ふを惜まず、東洋方面威壓の爲めにシンガポールの海軍基に空軍の大根據地建設さへも厭はざる次第なるが、併し乍ら、それにしても、飽く、目的の爲めには、手段を選ばざるの嫌ひがないではなかつた。

但し勿論、英國とても、時勢の變れる今日に於て、クライブや、ヘースチングスやのインドに施せる如き、强壓せらるべき手段を採る事を憚るなるべしとしても而かも、大戰前後に於て、小アジアや、アラビヤや、ペルシャやに對する方策の中には、決して、正々堂々とはかりも考へ得られざるものが少くない。

世度、アフガンに於て、英國が異分の抵抗を招くに至れるも、夫等の敗績が、世人の頭より消失せざるに基くものといはなければならない。

而して、英國が、インドの爲め、又もや、例の陰險政策に出でしものと解せられて居るものだらう。

而かも事實をいへば、內外多事にして只管防禦的立場のみある英國が、進んで、此度の陰謀を計畫せしものとは吾等には信ぜられざれど、昨年、斯くの如き機會を利用して、アフガンに對する勢力の恢復を圖る事だけは、英國の見逃さない所なのだらう。

內外多端にして、特にインドの防衛保有に苦心せざるを得ざる老帝國の立場には同情すべきものあるなれども、而かも、英國の數百年來の權道には、スエズ以東の有色人種が、一齊に、反感を抱き居る事の罪はれない。

其處に英國の反省すべき所があつて、夫れは、英本國の政治が、保守的傾向の政黨によりて左右せらるゝ間は、如何ともなし得ざる事なるべく、多分、勞働黨により支配せらるゝ時代とならざれば、當面期に入り得ない事なのだらう。（完）

◇農業欄◇

食用蛙の飼育

◇加奈陀でも有望

◇「ブル・フロッグ」――即ち米國から輸入して、日本で、最近に、盛んに飼養してゐる食用蛙は加奈陀で飼育しても有望のものらしい。

◇即ち、人間の食用としてのみならず、コクーンとか、ミンクとか、マスクラットとかいふ、千皮を取る獸類の養育場で、夫等の隊を取る獸類の食用にも供する爲め、飼養と同時に、飼養し得るからである。

其の時々の事ども

人口增加の奬勵（一）

フランスの手當金制度

北澤新次郎

從來フランスの人口は減少の趨勢にあつた。處が、一九二六年三月の國勢調査の結果は、其れが增加の傾向をとるやうになつた。即ち一九二一年の國勢調査に依る同國の人口は、三千九百二十萬九千五百十八人であつたが、一九二六年の其れに依れば、其の人口は四千四十二萬四千三百八十七人である。從つて、其の五年間に於ける人口は百二十一萬四千八百六十九人の增加である。

フランスに於ける此の人口の增加に關する奇異なる現象は、本來の土着民の增加ではなく、寧ろ同國に移住した諸外國人の增加であることである。即ち、此等の諸外國移住民は、一九二一年に於いては百五十五萬四百五十九人であつたが、一九二六年には二百九十八萬一千九百十人に增加してゐる。そして、土着の佛人の人口は、以上の五年間に於いて二十一萬六千五百八十二人の減少を見た。

○

元來、フランスを圍る國々からフランスへの移住民は最近加速度的に增加した。一九〇一年から一九一一年に掛けての諸外國移住民の增加數は、九萬四千九百十八人であつたが、一九二一年から一九二六年までの增加數は、百四十三萬一千四百五十一人である。そして、其れは一九〇一年に於いては全人口の二・六パーセントであつたが、一九二一年には三・九パーセントであり、更に一九二六年には七・四パーセントに增加した。

斯くして、此等の急激に增加した諸外國移民は、主として、イタリー、ベルギー、スペイン、ポーランド、スヰス等から來住せるものであるが、フランスに於ける諸種の產業に分布されてゐる。そして此等の多數の諸外國からの移住民の增加は、フランスに於ける社會問題として識者の注意を喚起することになつた。何故なれば、此等の人々はフランスに於ける產業的商業的並に社交的方面の內部に深く吹込んで來たので、フランスとしては、其の內政上の見地から看過すべからざる問題であるからである。

○

且つ、此等の外國人がフランス人としての歸化數も漸次增加の傾向がある。更に、他面に於ては、此等のフランスに於ける產業的並に商業的方面に從事する外國人が其の生國に輸送する爲替金額も亦からざる程度に達するやうになつた。其れが「フラン」の安定を破る一つの原因になつた。政府當事者の評價に依ると、一九二四年に外國勞働者に依つて、諸外國に輸送されたる金額は、十二萬フランに達してゐる。更に、パリ、マルセーユ及び其他の都市に於ける公共的施設に係る病院に收容されてゐる諸外國人の割合が意外に多いこと、フランス國內に於ける殺人、盜賊者數の外國人の占める割合が可成り多いことゝが、政府當事者の注目する所となるに及んで輿論は漸次、此等の增加しつゝある諸外國からの移住者に對して厳重なる身體檢査を要求するやうになつた。其處で、フランスの政府も移民の制限を實行することに腐心し、一九二〇年の十二月に於ては、同國の外務省勞働局乃至勞働紹介所の保證に依る、勞働契約に基づく以外の外國人勞働者は、來住を禁じるやうになつた。

○

更に、一九二五年に於いてはフランス政府は、「國民筋肉勞働委員會」なる特殊の機關を新設して、筋肉的職業に從事する諸外國人に關する政策問題を取扱つてゐる。尙同年の七月には身分證明書制度を設け同國に二ヶ月以上在住する外國人は、何人も身分證明書を所持しなければならないことになつた。そして、若し此の身分證明書を所持しない者は、何時國外に追放せられるかも知れないといふことにした。そして、一九二六年の新法は勞働者なる文字を記載せる身分證明書を所持することを必要とし、且つ、此等の勞働者が最初入國の際從事した職業以外の他の職業に從事することを禁じ、尙、外國勞働者の總ての雇主は此等の勞働者を雇入れた二十四時間內に此等の勞働者の氏名を特殊帳簿に登錄すべき義務を持つものであるとしてゐる。（續く）

◇夫れに關しては、オンタリオ州Pickerel の M. H. Fenton 氏が最近の著述で說明してゐるさうで其の本の定價は二弗ださうである。

加奈陀煙草の耕作

◇九年間に三倍

◇加奈陀のタバコ耕作の中心地はオンタリオ州である。――もゝコーンを作つてゐたのであるが、歐洲から密輸のコーン・ボーラーが輸入され、驚密が甚だしいのでそれに代る作物としてタバコを作ることになつたのである。

◇丁度、英國政府で、英帝國內で產出したタバコには、特惠關稅をかける事とし、米國產には一斤二弗宛かけてゐるのに對し、加奈陀產には、一弗五十仙宛でよい事にしたので、加奈陀產の英本國に於ける需要が增加し、一九二四年には、百七十四萬八千斤だつたものが、一九二七年には、六百萬斤に增加してゐる。

◇夫れが爲めに打擊を受けたのは米國のタバコであるが、但し、ヴアージニア產は、細かいキメの葉で、是れは加奈陀には出來ないので、餘り影響を蒙らない。――ヒドい目に會つたのはケンタッキー產のタバコである。

◇是れは、同地とオンタリオとが、地味、氣候の似てゐる爲めである。

◇夫れで、近頃は、ケンタッキーのタバコ耕作者が、加奈陀に入り込んで耕作を始め出した。

◇その結果、加奈陀のタバコ耕作は、九年前の一萬六千六百二十エーカー、產額千三百二十四萬九千斤から、一九二八年の四萬三千エーカー、產額四千百萬斤に增加してゐる。（大部分がオンタリオ產）

◇今後も頗る有望で、オンタリオ州やクエベック州以外に、ビーシー州のオカナガン・ヴアレーはその產品が、オンタリオ產に比敵するものとして、米國のタバコ業者は、實際に注目してゐるものらしい。

The Yokohama Specie Bank
822 3rd Ave., Seattle
Tel. Elli. 3575 P.O. Box 1917
資本金 壹億圓
積立金 壹億貳百五十萬圓
○日本向定期爲替手形六ヶ月以上年五分
○郷里送金無手數料にて全國各地へ最も迅速且丁寧に御取扱可申候
○世界各大都市に支店又は取引銀行有之外國爲替業務を簡便に御取扱可致候
横濱正金銀行 シャトル支店
○米金定期預金御希望の向は當行桑港支店（左の條件）にて御取次可申候
定期預金六ヶ月年四分 一ヶ年四分五厘
特別定期預金一ヶ年四分五厘
貯蓄預金年三分五厘
月掛預金年四分五厘
日本行濱洋食附六〇弗 和文附五五弗
晩市美府關切符量上

（郵便宛名）
The Sumitomo Bank of Seattle
802 3rd Ave., Seattle, Wash.
米金預金
シアトル住友銀行
日本向定期爲替手形六ヶ月以上年利五分
郷里送金 取扱迅速丁寧（無手數料）
◇當桑來ご案內、預送金申込用紙其他御用の節は遠慮無く御通知下さい
株式會社 住友銀行本店 大阪市北區五丁目

THE ROYAL BANK OF CANADA
East End Branch
Vancouver B. C.
資本金剩餘金六千三百万弗餘
總預金七億〇七百萬弗餘
總資產九億〇九百萬弗餘
前年度純利金五百八十萬弗餘
電話シーモア四九〇六
ローヤル銀行
メーン及（スチングス街角）
◉營業種目
預金、貸金、外國爲替業務、公債賣買、其他一切銀行業務、對日本人業務は日本人部主任木下善一氏（御相談下さい）
送金は極安い相で迅速確實に取扱ひ致します

AMERICAN MAIL LINE
アメリカン・メイルライン
402 Pender St. W. R. O. Bullwinkel
District Passenger Agent
船名 美港發
ビアーズ 一月廿六日
タビアフ 二月九日
ゼフアーソン 二月廿三日
安全・巨船・快速・日本食・日本人コック及ウエーター
美港迄船賃及荷物本船積無料、三等客には特に優遇
美港上陸と同時に本船に乘船する事が出來ます
切符取次店
日本人船客係 高橋保一
ダンレビー街一四三電ダグラス四七八六アール
松山商會 中山義一事務所
大正堂 青木米吉

SUN LIFE OF CANADA
加奈太サン生命保險
世界各國と日本各地に代理店あり
○○○○日本支社
東京支社
大阪支店
京都支店
神戸支店
名古屋支店
横濱支店
福岡支店
廣島支店
仙臺支店
旭川支店
長崎代理店
和歌山代理店
其他各市に代理店あり
明治三十二年日本に支社を設置せり
代理店 中野保險
晩香坡市東カドバ街三百番 電話シー八二八 ダグラス四九R
主任 中野庄輔 伊澤之俊 林兵衛 月虹英一 スタウス小林 ストン貞次
過去二十年保險料支拂後は歷年の再診斷無く第十二ヶ月間の支拂猶豫法及種々特點あり

O.S.K. LINE
運賃
船名 美濃着
ありなな丸 一月廿二日
わかりが丸 二月六日
▲ばりい丸 二月二十日
からびわ丸 二月廿七日
（▲印は晩香坡發着）
晩市代理店 美府代理店 Empire Shipping Co. Bittet Consolidated, Ltd.
電話シーモア一九五弗 市月 北二〇五弗
ろんどん及ばりい丸に限り一等運賃一五五弗
日本行濱洋食附六〇弗 和文附五五弗
晩市美府關切符量上
大阪商船株式會社沙市支店
切符取次店
晩香坡市
日加貯蓄
日加用達會社
越永商會
中山義一事務所
水原代理事務所
大東亞北林商會
ブリンスルパート 樽田平夫

日加特約
◇貯蓄預金 ◇公債賣買
◇定期預金 ◇當座預金
◇日本送金 何れの地方へも無手數料にて迅速に御取扱ひ申候
◇最近締切日 ビアーズ 一月廿五日（金曜）シアス 二月一日（金曜）
晩市バウエル街東六
（電話シー一二三）
日加合同貯蓄會社
社長 田村新吉
JAPAN AND CANADA TRUST SAVINGS CO.
P. O. Drawer 130 398 Powell St.
Vancouver, B. C.
此アドレスを封筒へ貼付け下さい

私は永年日本人の一般身體保健又は慢性患者に對し診察に應じ看護婦も居ります
晩市西ストランスス街六一五
錦七三號宣 H.S. Simonson
電話シーモア九三四四

▼創業最も古い 個用ある婦人用品
家具類一切現金で賣ります
西ペンダー街五二九七七
電話シー二九七七
Harold Matthews

日本人造船業の方へ
當會社は桑木（ハードウッド）の御用命に應じます
晩市グランビル島
電話シーモア四八三四
Imported Hardwoods Ltd.

音樂は何でも新古
ピヤノ ヴアイオリン レヂオ
据付其他
拱館なく正直安心して取引下さい
澤山の帰一安價
支拂容易
晩市グランヴィル街六五七
J. W. KELLY PIANO CO LTD

晩市ラブソン街六〇二一
電話シーモア四九八〇
SYMPHONY RADIO AND PIANO HOUSE
社長 Lewis J. Speight

視力の完全を得たき人は私に來れ眼鏡の御注文に應じます鼻眼は寸法安價、夕方よりの御用の時は前以て御通知下さい
晩市東スチングス街三四
電話シーモア九三五三
檢眼士 D. J. Snell

火災、自動車、海上保險
晩香坡綿山及株式取引所組合員
株式會社中の優秀なるものを
晩市グランビル街
ローヤス建物三〇一 大木堂
電話シーモア四三一六
THOS. STEELE & SON LTD

レノー金鑛會社は政府のインヂニヤーによりて確實なる事を發表されました
投資するには最も安全で
晩市シーモア街五七四
晩晴坂株式取引所會員
James and Stewart Ltd.
電話シー四八九八

火災、自動車、海上保險
世界に於て最大の組合
會社であります
晩市西ペンダー一四五三
電話シーモア六五九〇
又はシー二〇一
Vancouver Insurance and Vessel Agency Ltd.

●東京海上火災保險會社
晩市西スチングス街七四四
電話シーモア八六〇
總代理店
海事支配人
Seeley & Co. Ltd.
John A. Wogan

●ビヤノ、蓄音機、レヂオ
月賦販賣無利子 最新シヤーピヤノ（ベンチ附）二百九十九弗
新スパートンレヂオ真空管裝置
晩市グランビル街九九〇
電話シーモア八九〇
Ross Wightman Co.

◇募集「讀み物」◇

短篇

彼女の悩み（上）

（晩香坡）井上しづ代

吉野川はサラ〳〵と清い音に流れて、月見草がポツカリ咲いた川べりを、夕食後サツパリしたゆかたに着替へて、京子たち親子三人は毎晩の樣に散歩した。

なやましかつた過去を忘れさせやうと、母の努力も大抵の事ではなかつた。煩雑な都會に住んでゐた彼女にとつては、この靜かな田舍はい〳〵精神の慰安所だつた。

京子は、この美しい川べりを一人靜かに散歩したかつたが、なれないこの田舍で、それはとても母のゆるしさうな事ではなかつたので、母を促しては弟と三人で、涼を追ふてそゞろ歩くのが常であつた。月もない星の夜なぞ、鮒どりらしい人たちの松明の火が見かくれする。京子はいつ迄もいつ迄も河原にゐたかつた。

或時は村の子供達が水遊びする川に、すそからげて足だけチャプ〳〵やつてゐると、村の子供は何處でとつて來たのか鮒を二三匹くれた。早速母の處へ持ちゆつて、

「お母さん　裏の川でとつて來たの」

「ほんとかね誰方かに貰つて來たんでないの」

「だつてこちら（來て二三日といふんですもの、お友達なんてありませんのに」

すると大急ぎで、ソツ〳〵息をはづませて歸つて來た弟の和朗は

「姉さんうそばつかりいつてる、僕が今河原へ下りて行つたら、子供等がチヤンと話してたよ」

「うまくお母さんをだましてあげ樣と思つたのに黙目ね」

或時は夏の日が容赦なく照りつける田舍道を歩いては、母の昔の親友の處へ遊びに出かけた。其處には町の女學校を卒業したばかりのよし子がゐて、京子にとつてはいゝ友達だつた。

丁度昔時のお盆で、夜は盆をぢりで賑はうとの事、よし子の母は是非見にゆかうとすゝめた。

村の娘達も青年も、手拭をかぶつてはをどりの唄に合せて、面白さうにをどり歩いてゐる。よし子の母はどうかしてよし子ををどりに出したかつた樣だつたが、少しそのかたばら英語も勉強してゐたが、女學校時代でも英語はお得意だつた位なので、讀方もいゝ、發音もうまいとほめられるのはうれしかつたが、他の友達にいやな顔をされるのはつらかつた。

其處へ六ケ月卒業といふのに、五ケ月で學費を受取つた彼女が、或大きなボタン株式會社のタイピストとして就職する日も近かつたが、伯父の強ひし反對に、父も別に今就職しなくとも、いざ困つた場合役に立てはいゝではないかと、幼い子供にさとす樣に話されたので、それでもと强くふり切つて外に働く事を思ひ止まつた。

× ×

その當時のことであつた——朝夕のラッシュアワーには、いつも滿員の電車で小さくなつてゐた。いつもの樣に小さな包みをかゝへて電車にのらうとした時、

「京子さん今お歸りですか」

となれ〳〵しくよつて來る青年があつた。

「はい」と答へたばかりで、彼が後に續かうが續くまいが構はない樣な彼女だつた。青年はつか〳〵と彼女の傍に腰を下した。

「毎日お出かけの樣ですが、何のおけいこです」

「何んでございませう、あて〳〵でらんなさいませ」

「さあ見當がつきませんね」

彼も押して尋ねなかつたから、彼女も明朗しなかつた。

彼は彼女の近くに住まつてゐる朝井といふ青年醫師だつた。京子は電車を下りてもにげる樣に大急ぎで歩くのだつたが、

「大變おはやいですね」と追ひついて來たので、彼から離れる樣に〳〵してやつと家へ歸つた。

二三日後の暑さがり、新しいはでな袷に、ヒヤシンスの羽二重の帶を胸高にしめて、フェルトの足ぞりも軽やかに故札口へ來た時又彼に逢つた。

京子は少し變な氣がしたので、又大急ぎで、呼びかけるのも聞こえない風をして座席についたが、滿員で彼は其中の方へいつてしまつたので、京子はほつと一息ついた。

なんていやな人だらう、私の歸るのと偶然に時間が合つたのかしら。それにしても何日の事だから少しをかしいと思つて、又にげる樣に砂埃てりの道を急いだが、又追ひついて

「人新聞社の影響會見にいらつしやいましたか」

「いゝえ」

「それぢや次の日曜日にでもいらつしやいませんか」

新聞に仰々しく書き立てられてある事とて、京子はゆきたくてたまらなかつたが、朝井と行くなどいへばゆるしさうな母でもなかつたし、餘り好めない彼とゆきたくはなかつたので、

「折角でございますが一寸差支がございますので」

「そうですかそりや仕方ありませんね」

又或日のかへるさだつた、

「京子さん變な事をお尋ねしますが婚約の方がおありなんですか」と、不意にこんな事を尋ねた。事實婚約の油野がある彼女だつたので、

「いゝあります」

と少し微笑をふくんで答へた。

× ×

夏の日のはげしく照りつける M町を、すつかり夏の裝ひをして歩きゆく人々は、暑さに堪へがたい樣に見うけられた。京子もすつかり夏の服裝になつて、何かしら晴れ〳〵しない氣持で朝井と或小さなレストラントにはいつた。

其處は綠の部屋で、きれいな家族席だつた。

彼女は少しもはしやげなかつた何故あの時今日はいそぐからといつて歸らなかつたのだらう、何故もつと强くことはれなかつた私だらうと、浮かぬ氣持でゐる時、料理が運ばれてふと我に歸つた。

「京子さん何考へていらしたんです」

好きな洋食も今日はおいしくなかつた。やつとのぞを通つても胸につかへる樣でちつともをさまらなかつた。

元氣のない顔で、スゴ〳〵うちへかへると、女中の竹やが、

「今日は隨分お歸りがおそうございましたね、奥樣は今しがた迄お待ちになつてゐましたが、一足先に出かけるから、歸り次第川瀬へくる樣にいつてくれと仰しやつてお出かけになりましたが。」

「あらそう」

母が不在で京子はホツとした。

川瀬といふのはをぢのうちだつたが、餘うに氣がすゝまないのでゆくのをやめた。

× ×

母は夕方歸つて來て、

「京子、何故今日は來なかつたのをは樣はお前の好きなシュクリームを作つて待つていらしたのに」

「時に今日はこんなはなしがあつたのよ」

と帶の間からいきな煙草入に細い煙管を出して煙草をつめながら、

「T病院の朝井さんに、田中さんの清子さんをお世話したらといふはなしだつたんだがどう思つて」

「そうね、清子さんはおしとやかな方でいゝけれど、朝井さんのお氣にめすかどうだか、私には分らないわ」

「清子さんのおうちは今でこそあれだが、昔といつては餘り遠すぎるが大した名望家だつたのだから。それに朝井さんのお國元もしつかりしていちつしやる樣だし、あの方のお兄樣は代議士になつたさうだし、丁度いゝと思ふのだが。」

「清子さんは少し古いタイプの方の樣な氣がするのすがそれは御良緣でせう。」

そのはなしはそれ切りだつた。

（つゞく）

電話更變

東カドバ街三六八
醫士　日下清方
電話ダグラス五〇七七

東カドバ街四三八
醫士　石原明之助
電話ハイランド一一一

◇ピーシー州公認歯科醫
バウエル街二一〇
下高原醫院内
影山歯科醫院
電話シーモア二四九八

晩市バウエル街三九六
高原歯科口腔外科醫院
電話シーモア六一九〇
スプストン出張
火曜午後七時から
金曜午後二時から六時迄

三宅歯科醫院
ドクトル　三宅桑壽
東ヘステングス街二一五
住宅電話シーモア八六八六
電話ハイ二一二五アール

家傳專門　療治並灸點
西第二街一六四九
北野樽松
電話ベビュー二六五七ワイ

營業項目
△加奈陀生命保險會社　△デール船舶海上保險會社　△日本人部代理
△日本行乘船切符販賣代理
△歸化證に日本行、妻子同伴又は妻子呼寄手續並に對白人交渉事務代理
井手事務所
晩市バウエル街三一一
電話シーモア八一〇七
住宅フェヤモント一八六七エル

人員募集
シー・ビー・アール
ケットルバーレー
鐵道線ギャング働
晩青坡市ゴーア街三三七
日加用達會社
（電話シーモア八三九）

シービーアール各汽船
日大本阪郵商船切符販賣
C. N. S. CO.
337 Gore Ave.
Phone Sey. 839
Vancouver, B. C.

水管、一般採鑛諸設備請負
晩市バウエル街一三七
マレー兄弟商會
電話シー四四二七四四二八
Murray Bros, Ltd.

和洋食料品一切陶器類
スキーナ河ポートエシントン郵函三一
岸本商店

シーモア砂金鑛會社の株は今が買ふべき最好機であります
一壹弗
會社は加州の富有なホーランド及トリニテー兩マインの持主であります
アメリカ大陸に於て曾て發見されたる事のない金塊は（三金二斤ニオンス）は前者のマインで發見されました一八九二年より一九一二年迄に十萬弗の金を此のマインより採掘されました
御問合せは左記へ
晩市スタンダード銀行建物内一〇二二
Seymour Placer Gold Mines Ltd.

不動産賣買
土地家屋安賣
抵當附金融及保險
晩市シーモア街四一〇
電話シーモア九四一九〇五年
創立
CRAMER & CO. LTD.

諸機械修繕
漁具製造
大勉强にて御用に應じます
安心して御注文ふ賦み下さい
晩市アレキサンダー街三六九
Ideal Iron Works Ltd.

安賣
ユーコン金鑛の株は最早（幾りか）三十組なりました一度左記へお出で下さい
メトロポリタンビルデン（西（ステングス街内六一四—六一五）
電話シー二三七二
FRANCIS L. OTTER
共同營業者
C. H. HARTT

齒科醫
グランヴィルとブロードウェイ角
電話ダグラス六七五
DR. W. R. STOKES

私儀自動車をクランクせんとして右腕骨をくじき早速林醫士の治療を受けしが感敗日に付怪我なされた大に自轉車に乘り居候次第に付シー三六二七にかけなされ同醫士の治療を受けられんことをふ勸めいたし候
イーバン伊藤

紙函……製造は安價に
折函……御注文に應じます
中尾紙函製造所
バウエル街七六九　電ハイ四四四

九州屋旅館
バウエル街四三九
江島順藏
電話ハイ三九八八エル

▲廣濟堂醫士林鋼臣移轉廣告
拙者儀是れまで廣東街四號に於て永らく日本諸君より特に御引立を蒙り有難く感謝致居候處今般東ペンダー街九二號に移轉致し從來通り診察に從事仕候間斯道に關し傷寒痛風傷寒腫物火傷關節の痛み其他の打撲挫骨傷は如何なる重傷と雖も根治し消毒接骨の打撲傷は何なる重傷と雖も根治し消毒接骨の打撲傷は何なる重傷と雖も根治し消毒接骨の打撲傷は

"MALARIA MUGGS" — Some Doubt About It — By BEN DAVE ALLEN

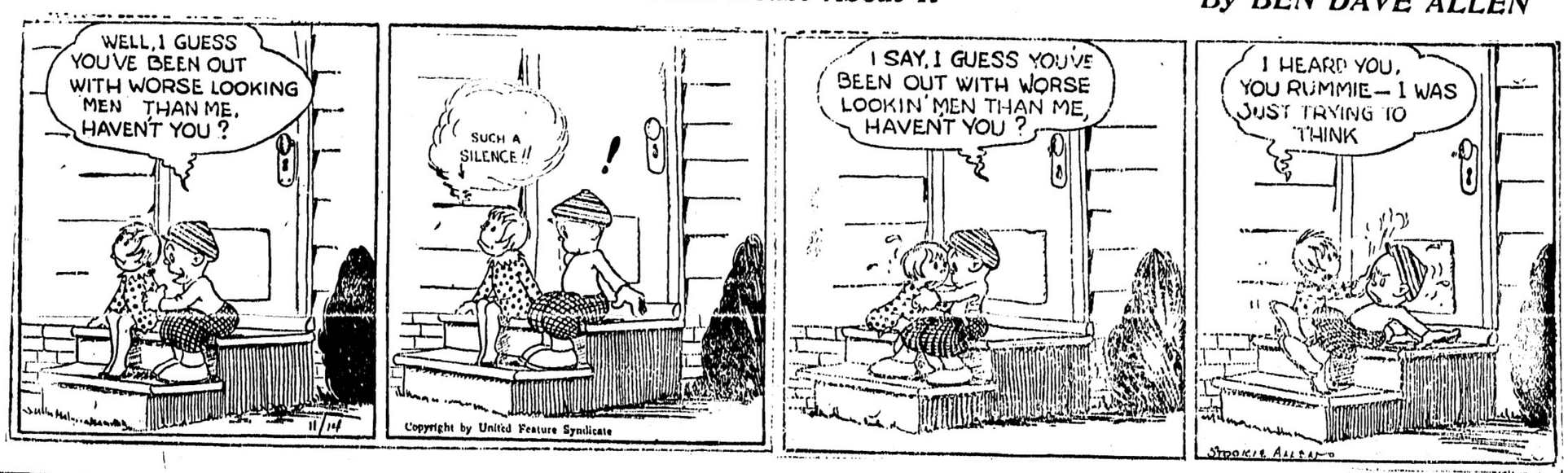

あかね會詠草

第十六回應募「短歌」の部

「あかね會」第十六回募集に應募の時十五篇、短歌百七十五首であつた。——そのうち本日は短歌の分を發表する。——入選は六十八首であつた。——當品は、秀逸五首の作者全部に送る事とし、約十日後に發送する。

秀逸五首

(一) シーアイランド　翠陵

日傾むく新聞の來るおそき日は黃昏の雨いよ〳〵わびし

(二) 同上　同上

紅紫のたわわに咲ける一ひらをとよ風吹けば白き蝶立つ

(三) イレシレウエト　朝比奈秀子

冬となりて日ざしのにぶき窓のべの鉢植の花やゝおとろへぬ

(四) レーモンド　北浦白帆

寒き野を歸り來ぬれば片口より吾を迎ふる毛糸編む妻

(五) オーシアンフォルス　衣笠青葉

翔ける鳥窓より見へはわかねども下の筏の止水にうつる

佳作六十三首 (到着順による)

(レーモンド)　北浦白帆

新年の雜誌美はし而白く口繪につどふ子等のまなざし

カチ〳〵と刻む時計をうつゝにて句作に更かすストーブのそば

白扇のひらめく如く鬪ひ鶏の仰ねに呼ぶ聲に馴れてつどへり

放ちやれば馬喜びにはね廻り友を求めて嘶きにけり

當日ごろ引込み勝ちなる母上が今日のぬくさに出で行き給へり

冬の川流はいとゞ淋しきを風にふれ合ふ木々のさゝやき

更くる夜に早寢ねんとて外見ればしん〳〵として雪は降り積む

(晩香坡)　芳星

疲れたる身にたへかねて早寢するこの夜ことに戀し街の灯

久々に逢ふ友の姿大人びてあれば悲しも今のわが身は

(同上)　優美子

背を撫でる手をはやすめてしみじみと物を思へり夜中の三時(父病む夜更けに)

死と言ふは恐しきもの我が母を葬ひてゆきし恐ろしきもの

(シーアイランド)　翠陵

有のままに我が在りぬべし高らぶず又ふもねらずすなはなるべし

むべもこそ風の寒けれ遠近の山の高嶺に降れる白雪

とこしへに逢ふよしもなき思ひしてしばしの旅に君と別るる

秋晴の空に聳ゆるタコマ富士雄々しき姿雄々しき樽へ

たらちねの母と語らへる喜びは夢なりけれは覺めてはかなし

生茂る木の間を洩りて背を照らす夕日の落葉に匂ふ

とこしへにかへらぬ人と君はなりて我が手に殘る文はなつかし

寒き夜は味噌うづとろしストーブの燃ゆるさかるべに友等と啖る

いさをしもはまれも身にはそはねども我はすめらみかどの民なり我は

(同上)　鍾潟

いさをかの島の土に親しみて故郷に老いゝ願持つかな

霧ふかみ波路に船の惱ひらしげくも鳴らす汽笛は悲し

(オーシアンフォルス)　衣笠青葉

東京の大新聞は着きにけり大御典のことひた讀み入るも

さしまねく我ににつこり走り來て撮影すモデルになりくれし兒よ

繃帶を我うつとりとなりにけり階下の青年また奏でゝ

板敷きの街なが〳〵と歩み來てはざまの土の踏み心地よさ

千仞の崖の高きに戴れるごと立つ木うるはし秋の陽さすも

青嶺相割きて酢をとり鱠して食ふ心地かも見る啄木集

倦みければ萬年筆をさしをきて墨の筆とり漫ろ書きつゝ

ひろ〳〵と浮べる丸太陸の如し鷗つらなるわが窓の下

なみ〳〵と開明墨を移したる器しづけし雪空の窓

友や居る何れの席と索むれば十重へ彼方に眼鏡ひかるも

木の國にふわが紀伊の國青々と山と海との四時の眺めや

重陽の節句の日射し獅子舞に映ゆる故郷の村祭かも

林泉の女神の衣のゆるゝかと木立のはざま狹霧はのめく

歌をよむそのすべ知らずたゞ難き奠きを筆に傳ふのみ我れ

久方の天津真琴は奏づるよ心に受けて真心顯へ

口すさみも書きも叶はぬわが歌は胸の底ひに深くうごめく

世の財世の名のために競ふとも人の魂の境な踏みぞ

(晩香坡)　山彦

風につれくる〳〵廻る枯木の葉積み重りし庭の片隅

電車行く動きて搖れて崖土さら〳〵落ちて小溝塞ぬ

相遇へば温き心の持主をきらひし今日とぞ恥かしきかな

賬かにかるたの聲の洩れ出でゝ門行く人のしばし足止めぬ

株をとり石を碎きて庭ほたゝみ新婚の塒は建ちにけるかな

果て知れぬ大海原の時化に遇み船は進まず急ぐ旅の身は

久々に友のたよりに接すれぞ淡きに流れて物足らざりけり

働きて歸る我家の灯の細く男の子は味噌摺り妻病みあれば

病む妻をいたはりつゝも九の月苦しき中に初春は來にけり

(イレシレウエト)　朝比奈秀子

ぬさをすてし我紙ひもにたわむるゝ小猫みてありひとりゑみつゝ

はそめたるランプの灯をし見てあれば臨終の質母のそゞろ偲ばる

朝日さす雪の高根はみなれてもみなれてもよき眺めなるかな

盆栽をあまた集めて老の身をなぐさむ父の後手あはれ(歸郷の折)

寒き夜は檢湯にもひたりたる幼き頃をふと思ひたり

酒のなき夕餉の卓に打ち向ふ今宵は夫のさびしげに見ゆ

酒めせばほゝゑましげに物語る夫の顏を沁々とみし

醉ひさめて朝となればわが夫のもとの無口となるがさびしき

(チマイナズ)　しほ子

故知らぬ涙を出づるそのかみの戀を戀ふとはわれあらなくに

覺め淋しこれは夢かも現し世に君に戀はる〳〵我にもあらで

おく霜にたまちはめて朝まだき空の高きに寒き月かも

涙多きわが命かな思ふことなくて生きたし人の如くに

人の世に人とし生きて來し故のこのなやみかやわれも堪ふべし

越し方のわがあやまちの胸に浮ばてねむられぬかな夜の靜寂に

そゝり立つロッキーが嶺に白雪のくれなゐなしぬ落日の時

不用品と剩餘品の廉賣

當地では最初の試みとして發表した先日來の廣告で申込みのありました内先づ左記の品物を選び掲載します

▲一號、中古ベッド　スリークオーターサイズ、白エナメル塗、スプリング付　二臺揃ひ　九弗
▲二號、中古シングルベッド　白エナメル塗、スプリング、マトレス付　全部　七弗
▲三號、中古子供ロッキングチエーヤ　ヒュームドオーク製極上等品　二弗五十仙
▲四號、中古書棚臺　縦にレコード並べる樣シキリ付　三弗五十仙
▲五號、中古猫足附朱塗吸物膳　五弗五十仙
▲六號、中古上等吸物椀　海老蒲鉾絵付　十人前　十弗
▲七號、新、中皿上等　鹿模樣、六寸　二十人前　二弗
▲八號、中古アイスクリーム皿　白無地臺付　十人前　五十仙
▲九號、電氣アンヤ用バイブレーター　全部揃ひ　三打　二弗五十仙
▲十號、中古婦人コート多物　サイズ三十六、切地ニードルポイント色ブルー、カツ、カラー共に毛皮付　七弗
▲十一號、中古婦人コート夏物　サイズ三十六、切地ツールッポード色グレー縞絹裏　十五弗
▲十二號、中古娘十一、二才冬コート　切地ブロードクロース色紫　六弗五十仙
▲十三號、中古娘十一、二才冬コート　切地ブロードクロース、色赤茶毛皮付　三弗五十仙
▲十四號、中古男兒十二三才オバーコート　二弗五十仙
▲十五號、同　スーツ、ブルーマーバンツ附　二着
▲十六號、中古ヴイ型ウヰンド用上等サイドカーテン　全部一揃ひ、切地サテンプリント色ローズ模樣　五弗
▲十七號、中古女兒長ラバブーツ　十才位　七十五仙
▲十八號、新子供用柔道稽古着(サシコ)二枚　十二才位上等　一弗二十五仙
▲十九號、中古、大人襷劍用白地袴　一枚　二弗廿五仙宛
▲二十號、同　現代大衆文學全部の内　第一、四、五、二十一、三十二、三十三、三十九卷　一冊　五十仙
▲廿一號、新粉挽き用日本製石臼　一揃ひ　五弗
▲廿二號、中古、掛軸仕立、節句幟、押繪襖　一弗五十仙
▲廿三號、中古極上等三月雛全部揃ひ　御殿、内裏、三女官、五人バヤシ、高砂、櫻橘、金屏風、タンス、長持、ボンボリ、ヒシダイ、ボ膳全部、赤モウセン附其他　二十五弗
▲廿四號　中古、五月節句極上等飾物、全部揃ひ　座敷幟、鯉幟九本立て、外に金太郎、清正、刀臺、飾弓其他　十五弗
▲廿五號、中古上等フロック　一着　立縞磨バンツ附、最近オーダーメード三回着、サイズ卅五、絹裏附替りバンツの地質特上　五十弗
▲廿六號、中古モーニングコート　切地は二十五號のフロック同一、チョッキとバンツは二十五號を使用サイズ前同樣、これはフロックよりはやく使用しあり右二十五號と二十六號と共になれば　十五弗
▲廿七號、中古タキシード　最近オーダーメード只一回着用、サイズ三十五、絹裏附　六十弗
▲廿八號、中古ウイルトン、カーペット　九呎に十呎半　二十八弗
▲廿九號、中古イーストマン寫眞機　ケース付、ポストカードサイズ、レンズ六、三附屬品コンビネーション付　ブレーツホールダー三個、木製脚、洗皿、被切其他プレーツ、攝品等付　三十弗
▲卅號、中古ブルー地晶長き模樣、使用期短かく殆ど新物　五十弗

買入れ御希望の方へ

前記の番號で申込み下さい、御注文を同時に御送金を願ひます、市内はシーオーダーで宜しい、晩市外への運賃は買方持ちでありまして同一のものは二口以上から注文があつた場合は先着の分へ送り其の後の申込みはお斷りを致します

晩市東カドバ街二三一二二五

大陸日報社代理部

電話シーモア三〇六五

カンサス州ナタワの出水被害（大陸寫報）

米國の木材關稅

電報

銀行頭取の警告

歐洲は繁榮期に入らん

（モントリオル十九日）歐洲は今北米が經驗しつゝある如き繁榮期に入らんとして居るとローヤル銀行頭取サー・ハーバート・エス・ホルトは當地で開かれた株主總會での演說中に述べた、加奈陀の國際貿易は近からず新興運に入るであらうと氏は又述べた、但し昨年米加の國際貿易は權衡がとれて居らず斯の如きは加奈陀の國家的禍利の爲には害がわるく附言した、又米國の一部では加奈陀品の戒物への關稅を要求しつゝあり實現されゝに至つたならば加奈陀は他の外國と一層有利な通商協定を爲す必要を見るであらうと說いた

駐英米公使の任命

（倫敦二十日）國務省は昨年來特別使命の下に滯米せしめし伍朝顯を後任の如く昨日駐米公使に正式任命した、亦永らく前同公使であつた施密斯を駐英公使に轉任せしめた

白崇禧梁啓超病む

（北京二十日）廣西系の武將にて現北平の平政たる白崇禧は歐日前より獨逸醫院にて又新系の首領にして學識交際の巨擘たる梁啓超は北京醫院にて何れも病氣重加である

國民軍訓練の契約

久しく噂に上つてゐたルーデンドルフ將軍が

ルーデンドルフ將軍は國民政府側の申し込みを承諾したとスエーデン駐在の獨逸公使へ告げたので、このニュースを探知したのださうだが、東洋から歸米した一船客が癒したところでは、太平洋の國際問題は從來なるから、遂にルーデンドルフが支那側の要求を容れたのであるといつてゐる

◇ル將軍の訓練の下に支那軍隊が獨逸式制度となつたら確に東洋に一警戒を惹起すると豫想されてゐる、同將軍は最近政治界へ乘出し、殊には議會内の有力なる閣士として知られてゐた、ところが將軍があまり政治的活動に沒頭して、家庭を顧みないので、前妻から離婚され、一九二六年の六月再婚し、現在の女醫カサリン女史と夫婦生活を營んでゐるのである、東洋より歸つた一旅行者のもたらした話とはいふものゝル將軍の支那行きの噂は久しい間のことであつたから、今回はどうやら實現するのではあるまいか

米國警官を招聘して

警察制度の大改革

南京政府側では軍隊制度を改正するためにルーデンドルフ將軍を招聘すると共に、同國内の警察制度に刷新を加ふるためにパークレイの警察署インスペクターたるオウガスト・ボルマースを招聘し、警察制度を科學的組織とすることになつたと

刮目さるゝ州議會の諸案

開會は愈々明二十二日

トーミー内閣最初の議會

自由黨内閣を倒して保守黨が取つて代りトーミー内閣出現してより最初の當州議會は愈明日開會されるが保守黨の政綱なり手腕なりが如何なる風に現れるかは州内外の一齊に刮目するところである

主要の問題

として數へらるゝもの、中には先づ次の八つが擧げられる、

（一）ビー・ヂー・イー鐵道の將來
（二）州の財政々策
（三）酒類管理の措置
（四）スーマス及びサウス・サカナガンの同收計畫の將來を含んで一般の土地行政
（五）農産物市場問題
（六）公益管理
（七）道路工事の費用
（八）ランバー・ローヤルテー問題

◇意見を述べやうと求むるに於ては到底ビネスデイクの進行は得られまい

ピー・ヂー・イー

問題は過去十二年間ぞの議會でも其都度重要案の擡頭に置いて達成のなかつたもの、今期議會亦同樣であり同時に討論の結果如何は例に依つて不明確である、藏相シェリーの財政策は亦大いに注目されて居り特別會計檢査の結果の公表は興味を以て期待されて居る、酒類問題に就ては新檢事總長ブーレー氏の手腕刮目され農産物市場問題は政黨を超越しての案件として取扱はるべく其他男子最低賃金法の問題も現れるであらう

一時的の市役所建築に反對

晩市々會はセントラル・スクールの場所に市役所新築を決し但し將來又他に移轉することゝなるべき場合を考へて商業其他の事務所向に拡張の便を圖ると云ふ意嚮で投票に附したいと云ふのであるがアソシエーテッド・プロパテーサウナースは之に反對し建築は恒久的のものとすべしと唱へて土地日マルキン市長へ文書を以て要望を披瀝した

日貨排斥の影響で我對支貿易は不況

英米獨諸國に利益を奪はる

實質的損害の總勘定

（上海）排日ボイコットが實際にどう影響してゐるかといふことが日本における識者の知らんと欲するところであらうが、まづ昨年度支那の貿易高は戰亂の終熄だけですでに異常の回復と膨脹とを示し一昨年度の十九億餘元に比し二十二億萬元に近き推定額に達し、例年のレコードを破つた、そのうち一月より四月までの日本の對支輸出は四千四百萬圓の增加であつたものが、濟南事件に對する排日運動以後の五月より九月までには九百萬圓に激減したがボイコットさへなくば四月までの割合で巨額の

◇增進を見てゐた筈である、しかもその割合だけは英、米、獨諸國に奪はれた勘定である殊に英國はその對支政策の轉換により、廣東事件のボイコット以來の損害を回復した上、數年この方の漸退的衰況を挽回してゐる、以上はごく大體の觀察であるが、その直接影響の內容について見れば綿花、砂糖、海產物、紙等の重要輸出品は五月以降俄然著しく賣れ行が惡くなつた上に、滯貨が多くそれ等の商品のうちこれに伴ふた船舶業、銀行業等と共に英、米、獨諸國の

◇利益に歸したものゝ外に、雜貨その他の代用品にも支那の國貨奬勵をたすけたものもまた勿論少くない、これに加ふるに山東問題、滿洲問題の影響により米支兩國にかけての爲替相場の動搖は、間接無形の大なる損害である、だゞ同じく不況に陷つても上海の紡織業者だけは昨年のインド向輸出が好況であつた外に、今年であらう、しかし前述のやうな變態的惡傾向が上海貿易業者のためにも決して究極の利益であるまい殊に日本からの綿糸布續荷が著しく減少してゐること等は、大阪同業者の注意を逸してはならぬところであらう、以上は主として上海の日本商務官の調査統計に基いての觀察であるが、これを以て田中内閣の出兵政策その他に對する

◇損害の實質的總勘定と見るアとができる、勿論支那商人自身も自らその苦痛をなめつゝあるのではあるが、しかし消費者たる彼等の損害は結局供給者たる日本の損害であるばかりか、排日排貨の宣傳運動により深刻なる國民的反感を支那全國民にまで植つけてゐる現狀は、精神的方面においてもまことに百年の大患である

要するに日本の對支政策の結果として、日本國家國民に與へつゝある排日排貨の影響は決して出兵費そのものと直接貿易の上にあらはれる數字的損害とのみには止まらぬのである

◉レヂオだより

◇レヂオに關して米加の短波長會議は今日からチカワで開會

◇レヂオ關係のローヤル・コンミッションの調査は當地では三月初頭開かれることゝ傳聞されて居るがレヂオ・リッスナース協會は明後水曜日に會合を開き一般ファンの來會も自由とし、ローヤル・コンミッションへ提示すべき報告や意見書作製の爲に討議し委員を擧げること、爲つて居る

◇明二十二日午後六時から七時までアメリカン・アーチスチック・エンセンブル

同七時から八時まで、ヴォイス・ナヴ・コロンビヤ

同十時から十一時までフランシスコ・ロンゴ指揮のアメリカン・ブイル・ハーモニック・ナーケストラ

同十一時より十二時までヴイツクメイヤース・ナーケストラのダンス・ミュジック

以上何れもエー・ピー・シーの放送網

◇エヌ・ピー・シーは本夜八時から九時までシエル・シルフオニストの奏樂を放送、フレンチ・ホーンの獨奏「ゼ・ホーン・イン・ゼ・フオレスト」も聽かれる、スポケンのケー・エチ・キユー、沙都のケー・オー・エム・オー、ポートランドのケー・ヂー・ダブルユー其他

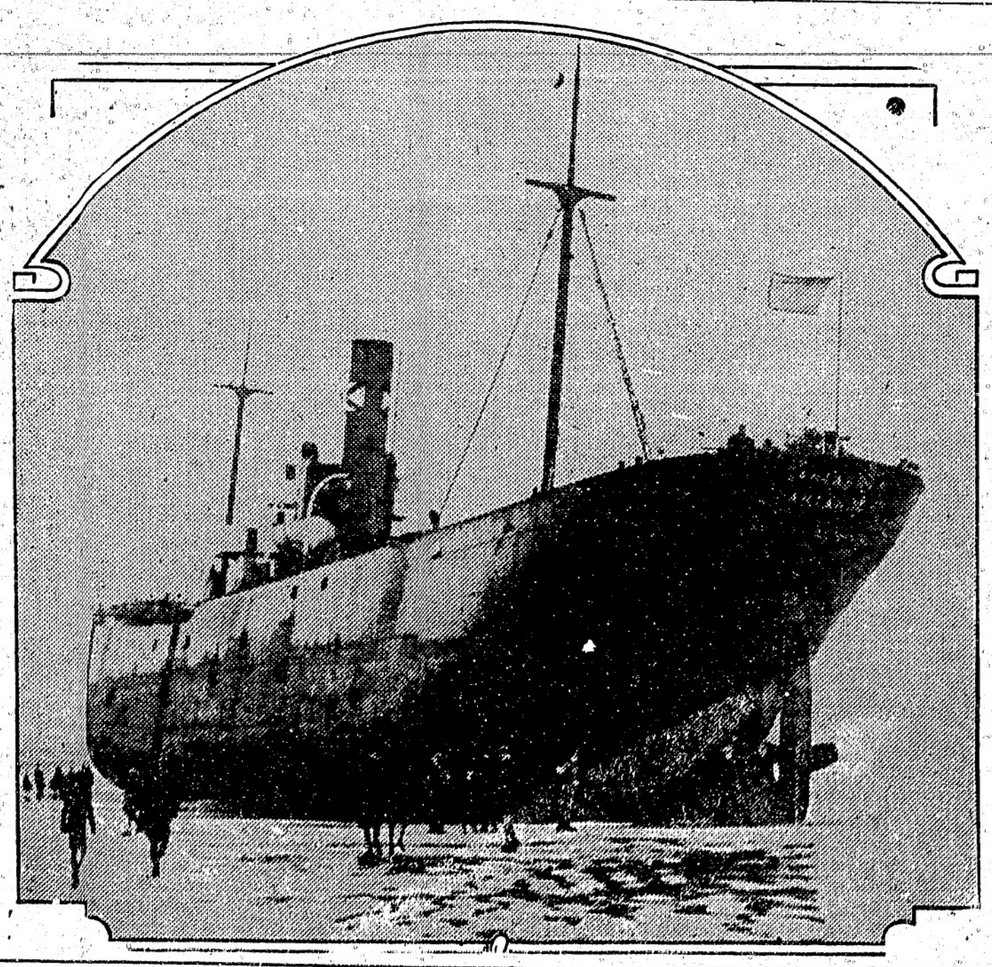

北海の荒天の爲に蘇格蘭のエーヤで遭難擱坐した西班牙汽船カンプリヤ號（大陸寫報）

フラックス
ギルネット
最上等のスコットランド製
晩市ピーター街五〇〇（ペキンス）建物
クロフオードエンドスチユーワト

MANUFACTURERS LIFE
マニュファクチャラース
生命保險
日本最古の外國保險（明治三十三年支部設置）現今日本七都市に支店代理店を有す
晩市バウエル街一九五　電話シー二〇九四
加奈陀日本人部主任　信夫事務所
主任　後信　藤夫　均三　本郎

新炭
板
かまぼこ
製造
マーリンウツドコンパニー
電話ハイ五六〇五
自宅ハイ一六八一
熊
ダンレビー街一〇七
電話シー四一六四

晩香坡市バウエル街參壹壹
大勉強
石炭販賣
天野運送舍
電話シー四二一九住宅ハイ六二五アール

不動産賣買
各種保險代理　上記附帶事務一切
加奈陀サン生命保險會社代理店
水原代理事務所
東ヘスティングス街一〇八
電話シーモア三四四七
日本郵船
大阪商船
船切符取次

ABBEY'S
The Morning Health Salt
潔を機す
清事全う
を通し完
液し節を
血に調關何れの
毎朝飲む一匙は身体保健の因であります
（アベース・ソルト）
藥店にもあり

東京特電

休會明けの議會

明日に迫つて政界緊張

休會中の議會も愈明日から開會、朝野各黨は昨日勢揃ひの會合をもつて鋭を揚げた、田中は政友會の會合に於て「時局多端、立憲の大義を顧み揚せよ」と云ひ民政黨の會合にて演説は「失政の現内閣を速に倒せよ」と叫んだ

民政黨と協同して

内閣彈劾案は

二月一日に提出さるべく演説自身之が說明演說に繼續し採決の筈

昨日貴族院各會派別は貴族院に於ては

△貴族一六△研究會一四九△公正會六七△交友倶樂部四一△同成會二九△同和會二九△次會二六△無所屬三三△缺員二

であり衆議院は

△政友會二三〇△民政一七二△新黨三〇△憲政一新七△明政四△無所入△實業一△無所屬一四△缺員七

民政黨では新党結成に依つて任命された、即ち幹事長は俵孫一、總務は藤澤幾之輔、顧問木村清一、宮田幸二郎、森田茂、小川郷太郎、田中國三、永井柳太郎、川崎克、紫安新九郎、本田經之、而して顧問を更に增員して安藤謙蔵、田忠治、小橋一太、加藤政之助、石塚英蔵、菅原通敬、大麻唯一郎氏が擧げられた

大隈一派の旗揚は不許態らしい、將來の問題であろう

▲王正廷の聲明發表

上海特電に依ると王正廷は山東撤兵其他に關し聲明あり次の如し東三省の日本人居留民の安全に就て特に注意し之を確保すると聲明したとのこと

▲協定文書既に交換

日支關稅協定の文書は既に交換されあり明日院外閣議に於て討議の末閣議に提出されるであろう（本日着電）

徳本は四月十六日愈々死刑執行

◇……ムースチョー特電

（ムースチョー二十一日發電）前日殺七民妻女クラを殺せる香川縣人徳本仁松（廿）に對する刑の宣告は本日刑事インバリー氏から行はれ決定せる殺人犯徳本仁松は死刑に處す、刑は本年四月十六日朝執行する

と下された、徳本は蒼ざめた顏を下げたまゝ右センテンスを受けた

――刑は決定せる一月十八日の公判では夕ッ女の妻殺七氏外數名の被人が出廷して證言を拒絶し、官撰指定の被告辯護士ウォルターミルス（ケー・シー）は

「被告が酒の影響の下にあつて指を相手の爲めまれて烈しい怒に駆られ如何の平均を失することもあり得る」

と主張してゐたが結局デュリーは被告徳本仁松の殺人行爲は加奈陀刑法第二百六十三條の違犯で有罪と決定した

古兵協會の爲めに新派劇の「花井れ梅」

菊池寛の『父歸る』

明後廿三日にアベニウ座にて

日露戰爭の勇士の家族救護の爲め引續いて猛運動をやつて居る古兵協會が主催で明後二十三日（水曜日）午後七時からアベニウ座に大演藝會を催す事となつた

――そこで一ト肌ぬいでお手傳ひしませうといふ事になつたのが新興の演藝研究會事「昭和劇團」である

◇

立役者は日本に歸つた中村ザン屋さんの卯さん――女形は成文堂さん京成石君――二人が共同出演の形で、それに女優のいろは亭はつ〻嬢、元の竹の家の娘さん二人、三木雪江嬢――それから別優として浪花節で賣り込んでゐる清風亭水月君、竹の家の息子さんなど――何れも無臺に馴れた云はゞ半玄人の域に達した人々ばかりが九人

◇

出し物の第一は「醉月夜話」――誰でも知つてる箱屋殺しの花井お梅の芝居――但し假名垣魯文翁が才筆を揮つたのや歌阿彌が五代目菊五郎に書き卸したのやとは違つて伊原青々園の小說を土臺に眞山青果が伊井、河合、喜多村の大一座の爲めに脚色した「假名屋お梅」――それを原作通り一言一句も違はずにやるといふ大凝りのもの

◇

尤もお梅も明治の末に監獄から出て寄席藝人となつてゐた頃は干からびた中婆アさんであつたが成文堂さんのは濃艶たぐゐのなきお梅――原作者の注文に從つて峯吉殺しの場面なども舊劇風の大立ち廻りを見せるといふやり方――河合張りの處を見て貰いたいと云ふ

◇

第二の『父歸る』は一昨年中村さんがチャイナスでやつて晩香坡から行つた新聞記者たちをアッといはした手心のある新劇

筋は菊池寛の小說で誰でも知つてる名高い作品――見物の方々がホロリとすることは大丈夫のもの

◇

第三に据ゑてある喜劇「三疊と四疊半」では又日本人街のベーブルース、ファテーの熊野君があの百八十斤もある身體で花嫁さんになつて見せるといふ珍劇――水月さんがはつ〻嬢と精々イチャつく所をお目にかける

幕合には又土屋まさ子嬢が歌劇で大當てにあてた『瓢の歌』獨唱を始めとして美男の佐野さんの尺八――山タキシーのミセス並にお師匠さんミセス阿部の琴――それから畑中早子嬢の演舞等々――これで當らなければドウかしてゐると――稽古をノゾいただけで請合つて貰く

領事との問題で漁團の役員會れ流れ

大出竹次郎氏が仲に入る

帝國領事福間敬吉氏がバカ呼はりまでして漁業委員會の委員長吉田慎山氏等と意見の衝突を來し兩者の間に未だに往き來のないのは

◇世間　周知の事柄であり去る十二日のスチヴストン漁者慰藉團體の定期總會でも問題となつて吉田慎山氏と宮下嚴氏の質問戰を演じたのは既報の通りであるが一昨十日午後七時から開催された同漁者團體の新委員會が豫定の新役員選を執行するに先つて突然流會となつたのも問題の一件が其の

◇裏面　にあるらしい、同夜高橋第一區幹事の挨拶が濟んで愈選擧に移る段となつたとき木塲清次郎氏から「選擧前に委員會は流會にして欲しい」と云ふ動議を出し、宮下嚴氏は其理由のあるところを質問したが理由は云ひかねるといふことであり橋本倉之助氏は立つて『過去、現在、將來とも元老には世話にならねばならぬ、此際理由を質問せずに會を中止しては何うか』との意見を持ち出し小田茂三郎氏も流會說を支持した、宮下氏は理由を發表せぬ流會の決定を見たのだと本日報せられた、但し彼が酒を飲んでゐたか何うかは不明であつた由

◉コンフエクシヨナリー組合

創立の總會

幹部を決定

日本人コンフエクシヨナリー所組合の創立總會は昨日共立商學校で開會、大蔵太郎氏の挨拶ありて河田慰民議長となり江畑實行委員の創立に至る經過報告、山延泰十氏の會計報告、議事に入つて會則の制定を終へ役員を左の如く選擧した

△組合長　山延泰十△副組合長　河田豊△議長大木繁太郎△會計　古屋濱吉△監査役末崎勘太郎、篠末松△評議員松林平二郎、辻庄七、河野伊人、森七平、江畑與惣七、小澤延造、渡邊文造、西山精吉、宮川末吉、北川己之助、松本金吾、宮田嘉一、藤井宗八、森助五郎、若林辰次郎、福島庄太郎、江戸覺、吉田清吉、寳崎米吉、高崎幸

◉ステヴストン父兄會總會

ステヴストン父兄會は一昨十曜日定期總會を開催、諸報告及び舊幹部の威謝決議を通過して左の通り新幹部を改選した

△會長　小林貞二△副會長　小田茂三郎△會計　雜本國松

監査役等は各部落役員選擧後に決定する

◉ステヴストン漁者團體の役員選擧

ステヴストン漁者團體の役員選擧は來る廿六日午後正二時からステヴストン佛教會堂で第廿二回定期總會を開催多數會員の出席を望む

◉婦人會新年會　合同教會婦人會主催の新年大親睦會が來る二十六日午後七時半からバウエル夜學校室で開かれる會費廿五仙

◉婚約　スト村の神田良雄氏と吉田房子嬢と婚約成りたる旨昨日發表

◉在加四十年の辨爺さん死ぬ

加奈陀在留四十年と云ふ辨爺さんと靜岡縣人長野辨藏氏（七）は舊臘來老齢と病氣にて身体の行動も自由ならず昭和倶樂部の保護と救援で入院療養中の處昨二十日午後二時死去した本日午後本派佛教會で葬儀が營まれた、徳志會から五十弗を支出した

◉三尾村人會總會

ステヴストンにて加奈陀三尾村人會は來る廿六日午後正二時からステヴストン佛教會堂で第廿二回定期總會を開催多數會員の出席を望む

◉合同教會婦人會新年會　合同教會婦人會主催の新年大親睦會が來る二十六日午後七時半からバウエル夜學校室で開かれる會費廿五仙

領事と手を握るか

大出氏の飛躍運動の目的

ス村漁者團体の參事員會が幹部選擧を前に控へて突然流會となつた裏面には大出竹次郎氏が福間領事と吉田慎也氏を握手させやうとすることは遂に再開と決定した――裏に尾浦久吉、林廣吉、山下與作、木塲清次郎、小田茂三郎の諸年寄連が集まつて善後策を

◇協議　することになり會合したらしいが大出氏が何とか仲を取り持つため茲に現れたものと見られてゐる

たものだが宮下嚴氏は「まだ大出氏に會つて詳しく聽くことを得ぬが大体は聞いてゐる今頃になつて兩者が手を握るか私は不可能なことだと思つてゐる、私は參事員會席上流會にする理由を質問したが駁目でした、延期五日間のうちに無條件でウマく行くかどうか甚だ怪しい、一方ステヴストンの方はどう云ふ空氣が釀されるかも考へものだ」

と漏らしてゐる、宜吏と委員長の握手の段とは見ものであらねばなるまい

◉ケーキ　特に日本人向ケーキが御座います洋菓子類一切製造市内は多少に拘らず配達します　パウエル街三四二　パウエルベーカリー　電話シーモア六八五一　布田忠一　自宅マーポール六〇七エル

◉ジー・イー・ヒー・ジー・イー　東北映畫　前六、〇〇ヨリ後一〇時マデ一時間毎ニ發（祭日、日曜日（前八、〇〇ヨリ前同上）

◉ジー・エス列車（シアトル行）發前八、三〇後四、三〇、後三、三〇、一〇、四五

◉今明日の天氣豫報（昨日三四度）

日系歸還兵ビーシー州參政權獲得運動資金調達演藝會

來る二月二十三日（水曜日）午後正七時メーン街アベニュー座に於て開演

▲プログラム　昭和劇團第一回公演　第一醉月夜話　全三幕　第二父歸る　一幕　第三喜劇二疊と四疊半　一幕

其他▲瓢の歌（獨唱）▲舞▲春の山（琴、尺八合奏）▲演舞

主催　大戰古兵協會　日本人支部　切符販賣　大正堂藥舗　新見商會

日本勸業債券社

支部晩市パウエル街三六五　電話シー一四二一　自宅パイ二八六一　竹本光男　竹本吉太郎

代理人求む　病傷保險料月百弗に對する確實七二年納金廿五十仙等　ロー・ディヤース社物內電話シーモア五〇九二へ御照會を乞

六室家屋良好安價に賣度し近所に日本人教會及學校あり掃込御相談○二八電話フェヤ一八九〇アール

日本勸業銀行債券取扱社　シヤトル市アメリカンバンクビルディング

◉ルーミング　室六十九、六十二、四十七、卅八、廿六、三十、十四等何れも有望安全

◉フルーツグロサリー店　八百五十弗、千弗、五千弗、二千弗、二千五百弗、四千弗等有望安全

其他土地附ルーミング商店等小資本にて樂に經營出來るビルディングの賣物あり　晩市パウエル街三三一

奥村事務所

電話シー六四六七　パイ三〇六三アール

紅療法萬病根治

名醫名藥の治療効無き病者と雖も迷はず速に本治療をお試み下さい

△神經衰弱△脊髓△心臟病△胃腸病△腎臟病△神經痛△腦患△リューマチス△扁桃腺病△腺病△痔△手足肩腰痛みしびれ△腫物等

晩市パウエル街三三九　九州屋旅館二階第一號室　紅療院　志風エダ

◉左記の品安價提供いたします

藥類一切六神丸、麝香目の妙藥）百合、蓮根、椎茸、芋、クワイ、千箭、ゑび、スルメ、銀杏、貝柱、ソバ、栗、生姜、腐乳鱒入又は乾燥、シガレットペーパー、花火、種物色々

東ベンダー街七五―七七

金利源

洋服仕立

婦人子供親切丁寧に如何なる品にても安値にて仕立てます　メーン街三三三　近藤裁縫店　電話シー二六〇七

定期總會と新年會

▲時日　來廿七日（日）午後正一時

▲報告議事選擧　縣人多數出席希望

本會第三十二回定期總會來る廿六日スチヴストン佛教會堂に於て午後正二時より開催仕候間會員諸賢は奮て御參會相成度此段廣告致候

昭和四年一月廿一日　加奈陀　支部

福岡海外協會

二尾村人會

婦人ハットターカー三名入用壹人夜一人三ケ月卒業授業料五十弗　東ヘスティングス街六八一　電話ハイランド二二四七ヘスティングミリナリー

賣

最新六馬力エール機關モデル（M）四百弗ブライヤ街三〇〇　Great Western Smelting Co.

柳島關東尾島仁吉氏進んでは日本國技たる角力道の爲めに活躍し退いては同胞第二世の爲めに育英の體の爲めに貢獻せられ國民の爲めに來る二月十六日（土曜日）スステヴストンに於ける鑑退角力をいやが上にも盛に行はれ仕度に就ては各地在留諸氏に檄を仰ぎ度奮つて御參加あらん事を希望致します

追而順番の都合もありますから希望の諸氏は至急御申込下さい

申込所　晩市　ステヴストン　昭和倶樂部　櫻花會

TAIYO CO.

224 Main St, Vancouver, B. C.

新古家具金物　御家庭用　諸道具一切　太陽家具店　晩市メイン街二二四　電話シー四二八二

Isaka Bros TAILORS　電話シーモア六六七二　伊坂洋服店　バウエル街二四四

辯護士　エーエッチ、ヤング

（日本語を話します）　東ヘスティングス街一九三　事務所メーン街ヘスティングス角ドウソン建物四〇一―四〇二　電話シーモア一六二七

自動車修繕　シーエヌグラーチ

晩市メーン街一九一　電話シーモア六一九五　村田、鍬原

Star Tailors　# スター洋服店　相星尚輔　メーン街二二〇　電話シーモア三三七六

診察時間

自午前十時至午後九時

公認下高原醫院

ドクトル下高原幸藏　事務所パウエル、メーン街角　自宅アヤピユー西第十街二四四　電話事務所シー一二五五五　同自宅ヘビユー一二四〇六　不在中は高原商會

内外科　婦人科　小兒科

診察時間

自午前十時至午後八時

高原商會

化粧品　髮結具　文房具　筆墨　晩市メーン街ヘスティングス角　電話シーモア二五六六

オクスリ

内外、接骨、婦人、小兒各科

公認ドクトル　内田又二郎　事務所―東ヘスティングス街二一一　電話シーモア三九〇五　不在中は　住宅ハイランド五〇八一　住宅ハイランド二九四四アール

診察時間

自午前十時至午後九時

ワンポールス

カッドリバーエキス　創業百年以上の歴史と信用あるヘンリーワンポール會社のカッドリバーエキスは一年中の滋養强壯劑として又すぐれ特に冬季は風邪、氣管支、肺等の病氣ある人又は病氣を豫防したい人には老若男女の差別なく常用せられたし、代價は十六ポンス入一弗です、本品は普通藥と異りライセンスドラッグストアのみ即ち日本人街では本店だけに發賣を許されたる優良品でありますヘントウセンのある小供さんには必ずお用ひ下さい　電話シー七五〇二　共Powell Drug Co. 399 Powell St. Vancouver, B.C.

パウエル藥店

ショウ　岩崎營　「衆の調合一が出來る店」日加貯蓄の節の藥屋

電話シー一七五八

自宅フエヤモント三九九六

マキコール　平家薪炭

自宅西第三街一四七

若松運送舍

晩市パウエル街三六五　電話シーモア一四二　自宅電話ドグラス四七九〇アール　江州音頭レコード販賣

高原商會

化粧品　髮結具　文房具　筆墨　晩市メーン街ヘスティングス角　電話シーモア二五六六

オクスリ

内外科　婦人科　小兒科

診察時間

自午前十時至午後八時

公認下高原醫院

ドクトル下高原幸藏　事務所パウエル、メーン街角　自宅アヤピユー西第十街二四四　電話事務所シー一二五五五　同自宅ヘビユー一二四〇六　不在中は高原商會

各種ケーキ

特に日本人向ケーキが御座います洋菓子類一切製造市内は多少に拘らず配達します　パウエル街三四二　パウエルベーカリー　電話シーモア六八五一　布田忠一　自宅マーポール六〇七エル

パウエルタキシー

電話シー一二六九　小笠原、柳本、眞山

千葉自動車

メーン街二〇八高　電話シーモア八八三　市内四人迄五十仙

ク井ンスタキシー

メーン街二〇八　電話シー七五五七　夜間營業　富山　兆

電話シー二五二四　ミカドタキシー

市内五十仙

トーゴータキシー

電話パイ七六五五　名嶋、上杉、

夜間營業　# ショーワタキシー

晩市パウエル街三三六　電話シーモア四一五四

でんわシーモア五八六　高田タキシー

でんわシーモア九五　ヤマタキシー

ナイドカアーテンの貸し及びセルロイド入替へ

山と水

(193)

パレット作
黒岩涙香譯

ハルリーは居るか(二)

何にしても余は此の航海の間は自ら烈しく思した事は無い。若しも今までの樣に、姫が余の傍に居て時々に美しい顏を見せて呉るなら煩雜か烈しい思の和ぐ時間も有らうけれど、今は姫と余とは船が別れて時々に、最う自分の烈しい思に堪へ兼ねて、甲板に上つて姫の顏を見やうとするけれど、姫は甲板へ出て來ぬ、自分で余を避けて居るのか、伯父が殊更に姫を隱して置くのか余の有樣は死ぬも水に落した旅人が用を嚙んで空を仰ぐ度に雲の影を眺め得ずして、徒熱い太陽に照り附けられる樣な者である。此まで縛けば烈しい思の病が病ど爲るかも知れぬ。

幸ひに此航海は長くは無かつた三日目に確に余の目に見覺えの有る、彼の孤島が見附かつた余は水夫等に命じ、伯父の船へ其旨を信號せしめた、船は三度の船が其の島の傍へ錨を卸した、呼、ハルリーが生て居るか、死んで居るか、聽者は何方だらうと思はれるか、余は最う彼奴死んで居るに違ひ無いと思ふ、何うして彼奴の身體で此樣な所に今まで活て居られる者か。

× ×

有難い、有難い、ハルリーは死んだ、死んだ、と余は心の中で思つた。若し活て居るならば、此船の底に潜いたを知らぬ筈は無く、知れば必ず船に出て來る筈だ。余が此島に居た頃は余もハルリーも、何の樣な沖合を通る船でも、見逃すまじと常に注意し、眼さへ有れば海を眺めて居た者より之れが絶高に居る人の情なんだ。ハルリーが若し活て居るなら、此船の影が遠い沖合に現れた時から、見て知つて笠の先に物を結んで合圖するとか、帆に走り出て來て叫ぶとか、何とか、此船に認められぬのは、彼れが最う此世に居らぬ證據では有るまいか。伯父の船は例の如く冷徳を放つた。三度つた。三度とも餘程の間を泊いたから、若しハルリーが居るならば叫ぶ附けて姿を現はさぬ筈は無い。サテ然く、ハルリーが死んだとなれば、餘程の物事が遂つて來る何う遂つて來るか其遂の詳しい考へは未だ浮ばぬけれど、兎にも角にも玆を立去れば好い、此樣な所に長居する必要は無いと余は思つた。

然く、ハルリーが死んだならば、其死骸を捜して死者に對する相當な禮を施さねば成らぬと云ふことさへ余は忘れて居る。余は何だか頭の中が攪るみだれた、物事を當り前に考へることさへ出來ぬ。云はゞ迷路を迷ふ樣な心持で、最う伯父の船から玆を立去る合圖が下るかと、急に其れを待つて居ると伯父の船から一艘の舟が降りて島の方へ漕ぎ寄せる、扨ては親しく島の隅まで檢めて歩るり見ゆる。ナニ其の樣な事をする必要は無いのに余は思つたけれど、ボートには多分伯父も姫も乘つて居るだらうと思ふから、余は久し振に姫の顏を見ることの出來る嬉しさに、暫れ知らず同じくボートを卸し伯父のボートの漕ぐ方に漕いだ、姫と逢ふのは何も久し振では無いけれど、余の心には最う少くとも五六ケ月は逢はぬ樣な氣がする、偖て伯父のボートと一緒に島へ漕ぎ、先づ一緒に伯父と島へ上つて居るけれど、伯父は三人の水夫を引連れて居るけれど、姫の姿は見ぬ、ハテなと思つて余が盧呂々々見廻すを伯父は冷めて「何でお前は空のボートを漕ぎ込むのだ」

「エ、空のボート、姫は、姫は、其方と一緒で無いのですか、伯父さん姫は何うしました」

余は夢中で問ふた。

彼は、社内を驅けすのがいやだつたので、みんなに驅がないやうに制して、別室でしばらく休んでゐたが、發作が少し止まるのを待つて、タクシイを呼んで貰つて、社を出た。そして、敏樹の家でかゝりつけの駿河臺のS病院へ行つた。

アドリナリンか何かの注射をして貰つた。呼吸が、いくらか樂になつて來た。そこで、二時間ばかり休んでから、中野の家へ歸つて來たのは、五時頃だつた。

夏江は、どこかへ出かけようとするらしく、兩腕もあらはなイヴニング・ドレスを着てゐたが、さすがに敏樹の眞蒼な顏を見ると驚いて叫いた。

「どうしたの。顏が眞蒼ぢやない。」

「うん。」

「御病氣？」

「あゝ。」

「いけないわね。」

「社で、急にわるくなつたのだ。」

「さう。どこがわるいの。お腹？」

「うゝん。」

「頭？」

「いや、さうぢやない。」

「ぢや、どこなの。」

小說 新女性鑑 (百十五)

菊池寬作

最後の愛へ (7)

しかるは、久美子にこの思ひがけない障害にぶつかると、急に心の中の情熱をたぎらせて、彼のためにあらゆるものを犧牲にしようと誓言したではないか。

彼は、戀人を愛で、胸が一杯だつた。若い女性の情熱が、それほどまでに白熱するものだとは夢にも思つてゐなかつた。

「ありがたう。でも、久美子さんあなたは、後悔なさいませんか。」

「いゝえ、しませんわ。わたくしたゞ貴君を信じてゐますの。貴君のお考へになること、なさることは、きつと正しいことだと思ひますの。」

「さうですか。ぢや、僕を信じて下さい。僕は誓ひます、僕は今後も自分の良心に從つて進します。」

「さう。うれしいわ。」

「でも、僕は、あなたを物質的幸福にする自信はありませんね。」

「物質的の幸福なんか、どんなものだか、よく知つてゐますわ。わたし物質的に今年の春まで、ほんとうに幸福でした。しかし、その幸福をいくら重ねても、あなたとかうして一所に歩いてゐる幸福の十分の一にも、敵ひませんの。」

「ほんとうですか。」

「ウソなんかつきませんわ。」

「久美子さん。ありがたう。ほんとうにありがたう。」

長廊は初めて、久美子の肩に手を廻した。嬉くいたきしめた。

無實の妻 (1)

秋が終りかける頃だつた。敏樹は、輕い感冒にかゝつた。然し少し、頭が重いだけなので、努めて會社へ出てゐると、食欲を失ませて自分の部屋へ閉つて來るや否や、彼は急に呼吸が困難になつて來た。咽喉が、急に苦しく、今にも息が絶えさうになつて來た。

自分で、脈搏を數作を氣がつくと、神經的に苦しさが、更に倍加して來たやうだつた。

彼は、二十一二の時、二年ばかりつゞけて、喘息に惱つたことがある。しかし、この四五年、すつかり健康になつてゐたので、自分にさうした持病のあることを、忘れてゐたほどであつた。

彼が苦しみ出したのを見ると、周圍の人たちは、驚いて彼の周圍に集まつて來た。

◇新作小噺◇

進化論

動物學者の子供動物園の猿の前へ立ちながら「お父さん、こゝになる猿は人間になるの？」

「なるとも。」

「ぢゃ、どうして人間になるの？」

「人間になるまで、猿は、猿のまゝで居るのだ。」

◇編物◇

本店は當市にて永年經營し品質精良常に日支人の顧客を歡迎致しをります。スエター類其他一切お客樣の寸法に合ふやうに製造し西洋人の店で出來合品を御買求めになる場合と異り總て快適且つ其上に値段は低廉を旨と致します。各種毛糸類を取揃へあり是非御用命の程願上げます

東ペンダー街一〇三
心田毛織公司
W. SAMTIEN
103 PENDER ST. E.
Vancouver. B. C.

健康は自然療法にて得られ設備は最新式
ドミニオン銀行建築内一〇一〇
電話シーモア一五二五
DR D. W. CAMPBELL

レヂオ、ピヤノ、蓄音機月賦拂ひの御相談に應じます
本店は左の代理店
FADA, MARCONI.
DE—FOREST CROSSBY.
WESTINGHOUSE RADIO

金貸 抵當 證券取扱
御手紙又は御來談下さい
創立 一八五五年
晩市リチャード街四三二
美府グラス街一四〇五
CANADA PERMANENT MORTGAGE CORPORATION

一弗につき四十二仙で買ひ受けた
破産品大賣出
三弗の品を
九十八仙
西ヘスティングス街四〇
アーミー
ネビー商店
(バンテーヂ座隣)

二千以上の人々が使用して滿足し効き目がなければ返金
一瓶一弗 何れの藥店にもあり
又御通知次第何れへでも郵送す
晩市バラード街六五七
JOE BOWER

一九二九年式 新フオード
優美、堅牢、快速的
耐久能率、經濟理想的自動車
中古スペシャル
フオード
廿五弗より九百弗
シエボレーコーチ
三七五弗四五〇弗
五五〇弗
リンコルンセダン
一千七百弗
ハドソン一千三百弗
新古客用共に懇切を旨として御用命に應ずべく御下命を願ひます
ストンハウスモータース商會
電話シーモア四一八八
ヂョーヂヤ街四三〇
自宅電話カールトン九二九
販賣人 木アール

株券 證券 投資
鑛山統計學士
キャルガリー株式取引所會員
相談技師
エチ、リインデル
晩市ローヂヤスビルデング
五一四—五一五
C.V.F. BARKER LTD.

ウイリアムピヤノ會社の
大安賣
△一二五弗 稽古用ピヤノ
△一七五弗 ピヤノ
△二五〇弗 アップライトグランド
△二九五弗 最新ピヤノ
△三二五弗 ラツセジピヤノ小形
△三七五弗 ビースペンピヤノ
△七〇〇弗 ンティズマンピヤノ
△七〇〇弗 ノーデヒユームピヤノ中古附
月賦拂無利子
晩市シーモア街八〇九
The Williams' Piano House Ltd
キャピトル劇場の隣シーモア街

御菓子
鈴木菓子店
バウエル街三四五
書籍雜誌
電話シー二二七五

THE NATIONAL CASH REGISTER CO. OF CANADA LTD.
シーモア街九七〇電話シー四九七
一手取次販賣 J. T. Browning
本社は住宅、倉庫、ボート、商店其他の建築物の消毒を安く御用に應じます
バシフイック・コースト・ファイヤー建築内
The vancouver Fumigation Co. Ltd.
電話シー六五三一 ヴェ五二〇九

▲晩市株式取引所の賣買御注文は迅速に取扱ひます
晩市モントリオル銀行舘内
晩市株式取引所會員
電話シーモア六六二五—六六二六
J. C. HOGG & CO.

◎各種製圖—製圖、地圖仕上、橫寫
ブループリント、ホワイトプリント、ブラウンプリント
晩市シーモア街四四一
電話シーモア一〇六〇
The vancouver Map & Blue Print Co.
Crowe & Wilson Chambers
R. W. Purves

金儲けを望む人—此株を買なさい
資本金二百萬弗のレヂアント銅會社新株五十仙のを廿五仙で賣出し
晩市リチャード街五〇九
ノースウエストビルデング三〇一
電話シーモア七三四四
Mann's Investment Ltd.

金貸業
信頼すべき最低の利子
ダイヤモンド、寶石類證券等には月一歩の利子を申受けます、市外の御問合せに對しては即時御便利を計り金銀の潰し物は精々高價に買ひ入れます
晩市東ヘスティングス街七七
(コロンビヤ街角)
電話シーモア一三一七
B.C. Collateral Loan Co. Ltd

◎諸機械製造及繕修
電氣機械 昇降機
ギヤソリン機關 印刷機
晩市アレキサンダー街六三六
電話ハイランド二〇〇九
Heatley Machine Works

賣物
メーン街より半ブロック
ユニオン街の空地二五呎に百廿呎ガラーヂ又は機械工場に最適
建築の爲努力し且金錢の助力も致します 價格タツタ千五百弗
晩市ハウ街四三五
電話シーモア三五四〇
Macaulay Nicolls Maitland & co. Ltd.

メープエヤー
バター會社
晩市ホンビー街一一六六
電話ドグラス六〇三

●高等南京料理
コックはこの道の腕きゝで料理は皆樣のお口にあふやう
美味に調理 値段は大々的勉强
晩香坡市バウエル街三八二
新南京樓
電話シーモア七八七五

視力檢定
眼鏡調製
ステングス街記念塔前ドミニオン建物内二〇二
視力專門醫 ノックス・ハンプリー
平山 滿
電話シーモア二二三〇
診察時間午前 九時より午後六時まで

美容院 散髮用椅子
電氣クリツパー ストラツプ
ブラツシユ其他諸道具一切
の御下命に應じます
御手紙下されば鮮明なる目錄を差上ます
JONES BROS OF CANADA LTD.
332 ater St. M Vancouver, B. C.

江間式躰鍛錬法
講師 面川寛之助
晩市バウエル街三九六
ホテルウオールド三〇六號室
電話ドグラス四六二五アール
不在の節はシー三七八八

スタイルがよくて
値段が安い
御婦人及御子供衆の
洋服は是非とも
寺西婦人子供洋服店
バウエル四三三電ハイ四五三ヒル

△法律事務代理業
△ケンピヤノ會社
△大陸傷病保險會社
△モントリオル生命保險會社
右三社の日本人部總代理店
音樂は人生のオアシスなり
傷病保險は萬人の生活を保證す
石何れも御望の方へ說明書送呈す
晩市ゴーフア街一三〇
同友社 上之 山田事務所
主任 山田 昌助
電話事務所シーモア八五一九
住宅ハイ五六六二ヒル

犬猫專門病院
千九百十三年創立
グランビル街一四二九
獸外科醫 テー・イー・スリース
Dr. T. E. Sleeth
電話シーモア五四九同五五〇

純良新鮮ミルク配達
晩市メーン街三〇〇
ローズバンク デーリイ 篠末松
電話シーモア三三一七

新古買賣及金物類
東カドバ街一五七
森山家具店
自宅東カドバ街一三三
電話シー三七七二
ハイ二〇三X

◎非常口天幕用金具昇降機備柵鐵門鐵路建設裝飾等の鐵工仕事
右製造の御注文に應ず
晩市西第二街一六
電話フエヤ三八四九
Vancouver Art Metal Works

葬儀一式
最も設備完全にして日本人諸君には特に親切に取扱ひます
晩市メーン街六二二
エドワード葬儀社
Edward Funeral Directors
電話シー二三九〇ヒユー六〇八

今津博士發明
油虫、南京虫、蠅、蚊、蚤及犬、猫、馬、牛、豚、鳥等の虫をホンの少しでわけなく殺す。御使ひになればよく効くのに驚かれます。コレハバウダーです
イマヅ蠅取粉
一オンス六仙半ポンド入八仙
各地の藥店、雜貨店、肥料、種物、花店にあります。品切でしたら弊社へ御申込ください

世界的需用品
レッドスパイダーも完全に退治ができます植木、野菜花の虫は木や花には少しも害なくキレイに子種まで殺せますコレハバウダーではありませんスプレイです
メルタ枝虫剤

家庭、牧場、人畜無害
專賣特許
作害絕無
農業、花園用

優良品に國境なし
見本入用の方は二十仙切手又二種入用の方は四十仙切手封入御申越ください

米國西北部及加奈陀發賣元
古屋商店

貴金屬寶石類並修繕
中村時計店
新西院市第八街三九
電話二四一九 店主 中村助次郎

晩香坡市バウエル街三八二
昭和倶樂部
電話シーモア二四一八

醫學博士中原和郎氏多年の研究を重ねて創製せられ歐米に其の例を見ざる造血新劑
レバー研理
二、八〇
一般貧血症、重病後の回復期諸病の原因による冷症、食慾不振
晩市バウエル街二五〇
文化商會
電話シー四〇八七

葬儀一式取扱
設備完全親切丁寧
ナンエンドトムソン葬儀社
晩香坡市ホーマー街五三一
電話(晝夜)シーモア二二一

小學校の生徒にまで 恐しい生活苦

寒空に單物の重着

苦戦なども殺伐なドロジン

いよ〳〵寒さが迫つた、時候時を前に東京の細民街の窮乏者は懷ろ上つてゐる、不景氣の深刻もさる事ながらこの冬は區制整理が工事一帶を嵐のやうに吹きまくつて職場騒ぎであるがその裏には細民家庭の住家を脅つて、到るところでこれからの寒さに街路に放り出されてゐる、その數は

名目 で給食してゐる、椎名校長は語る「一時よくなつたと思つて居たが、區劃整理で動き出してからいろんな點で貧重の心理がすさんで居るのではないかと思ふ、何しろ六畳位の家に二世帯が同居したりするが月方で剌身を食べても一方は手を嚙じつてゐなければならぬといつた風に、生活慾が伴はぬ砂町あたりに移轉した者で一里以上の道を通つて來るが大体にどうも子供の氣が荒くなつてゐる、休憩時間中に

他人 の辨當のおかずを盗んで食ふ者があるかと思ふと、遊戯でも「ドロジン」といつて一人が繩を持つて巡査になつて追つかけると一人が泥棒になつてかもちやのピストルを持つて打ちながら逃げるといふ遊びとしてるかと思ふと強盗遊びといふ遊びをやる世相の影響は恐ろしいものでかう殺伐になるのも生活の行詰りから來てゐるでせう」と肩をひそめてた

校長某のうち最近百名以上が住宅の整備のため中郷遷移した為の連鎖として來る兒童を見るど來たに

夏服 を着たり、單物の重ね着をしたりして懷ろてゐるものが珍らしくないといふ、家庭の生活を知る物語る辨當を見ると、

香 か梅干かといつたおかずが多く、中にはパンの耳(二、三錢)を持つて來てそれを御しもつけずに喰ひつてゐる者がどこにも二四名はあるといふ、そしてまたしもやはり辨當を持つて來ぬ者が五十名ばかりあるのでは驚嘆の

代議士の亂暴振りを監視さす

又もや議會に暴行騒ぎを見越して

檢事を議場に特派

いよ〳〵政治都に到り第五十六議會も召集されてゐるが對支問題、優問題、本年有の東京市會疑獄事件に絡まる裏路の大官黄賂事件、興怪交渡問題等の有力な攻撃材料は相當あり更に加へて朝野の勢力は

大差 なる狀態にあるので議場はいづれ紛糾を免れまいと觀られてゐる、先年來議場において暴行流血の惨事が頻出する折柄この狀勢を觀てとつた東京地方裁判所檢事局では早くもこれが對策に心を配り目下疑獄事件を主として擔任してゐる石郷岡檢事を除く北條、中島、金澤、猪原、渡邊等各檢事を交替に

傍聴 に派し萬一の事件突發したる場合には詳細其の場の模様を觀取して檢事局の問題となつた場合の斷案に資することゝなつた、但し從來の慣習通り檢事局が議場内の自治權を侵す如き處置に出でる事は差控へると

脱税煙草を酒保で賣る

軍艦の密輸入が曝露す

横須賀在港中の帝國軍艦(特に艦名を秘す)内において煙草の密輸入が行はれてゐることを確めた專賣局の檢査官は、最近突如同艦に出張し艦内檢査を行つた結果、酒保に買格八千餘圓に達する多量の脱税煙草が隠匿されてゐることを發見したが、同艦が發航を急いでゐた際とて、全部艦内倉庫に入れて封印し歸港を待つて全部押收することになつた酒保では右密輸品を堂々と艦内で販賣してゐたもので發覚の端緒は陸上に捨てられてあつた吸殻からであると尚責任者は厳重懲罰の上追徴金を申渡さるゝ模様で目下秘密裡に審理中

南洋に漁場を探す

トロール漁業の爲めに

末に下關を出帆した、下田技師は語る——

「今度の獻みはトロール漁場の魚族が年々減少しつゝあるのと二つにはベーリング、オホック海で漁撈する蟹工船十六隻、冷凍船九隻が冬季は繫船、休業するので、これら船舶を冬季の休業期に鮪、鰹のとれる蘭領インド、ボルネオ、シャム方面の海洋で活躍させる準備調査に行く

貧しき兒童に無料で理髪してやる

感心なトコ屋さん

越後の山奥から上京した若い男

東京市外高田町雑司ヶ谷永久保に奇特な理髪店が一軒ある、番地十五番地と二十五番地には表所の同業並に「本日公休」の札が張出してあるが、店の外には腕白盛りの小學生達が三十名ばかりもあらうか、すらりと一列になつて吸やかに順番を待つてゐる、まるで學校の受付のやうな賑はしさで、店の内を覗いて見ると一人の若い理髪師が次から次へと側髪へわがる汚く伸びた頭を一つ〳〵丁寧に刈り取つてやる、息もつかぬ大忙である、それで料金は一錢も取らない

初めてこの有様を見た所の人たちは先づ驚いた、そして次には嘲笑した、同業の床屋さん達の羨ちは先づ驚いた、そして次には嘲笑した、同業の床屋さん達の羨にのせられて追書を加へやうとまでする人たちさへあつた、しかし感激ある努力の前には妨害は遂に消滅した、不思議な理髪店の正体は、間もなく近所の人たちに知られ、今では各種の人として尊敬と讃辞の情をもつて迎へられてゐる

◇

この理髪師は山口重五郎君と云ふ若い二十四歳の青年で急がしくバリカンの手を動かしながらこの企ての動機をよどみながらボツリ〳〵と洩らす——

◇

「實際貧乏は苦しいものです、親達の貧乏はその働きにもよりますが、生れてくる子供にまで貧乏させるのは可哀想です、子供にはなんの罪もないのですからね、私も自分の苦しい貧乏の經驗からこんな哀れな子供たちの苦しみを少しでも除いてやりたいと目的考へ商賣から貧民の子供の無料理髪を計畫してゐました、徒弟時代にはそれもならず、昨年の秋獨立してやつと資志を達した時ですがまだ〳〵人に感謝されるやうなものではありません」

◇

軍の國越後の山奥に水香姓の子として生れた重五郎君は小學校を出た昨りのいたいけな子供時分に早くも志を立て上京し大塚坂下町のさる理髪店に徒弟奉公として住込んだ、豫ぎ心の強い越後人の血を受けた少年重五郎君は、陰日向なく實直に十餘年も勤めあげた、そして早くも廿二歳の昭和二年八月には店主の好意によりのれん分けをして貰ひ、現在の地に開業するやうになつたのである、雑司ヶ谷の永久保と云へば古くから知られた細民地區である、文字通りに九尺二間の世帯がざつと七百許り、わづか二十錢の理髪代にも苦慮する貧しい人たちが住んでゐる所である、子供たちは全部田第四小學校へ通つてゐるが、何れも月謝の滞りがちな窮狀であるところから、頭の髪がでんなに伸びようと不衛生に伸びやうと親たちは關心しては居れない、學校の保生係も困り切つてゐるのを察て即保に新店を持つや真先に中山町長を訪ね、これから貧民學童のために月二回の公休を提供して無料理髪デーにしたいと申出たのである

◇

此の美しい申出によろこんだ町長は早速校長と相談の上、この好意を受け爾來今まで二百名近くの氣の毒な學童たちが世話になつてゐる「山口君は温厚な人で若いに似ず心がけが立派で月々國元へも保に新店を持つや真先に中山町長を訪ね、これから貧民學童のために月二回の公休を提供して無料理髪デーにしたいと申出たのである

◇

五圓づゝ送金してゐると聞いて居ります、小學兒童のため自分の休みをさいて勝身的に奉仕してくれるので町の教育會では近く表彰する豫定になつてゐます」とは中山町長の話である

電話シー二〇二 晩市メーン街一八七 瀬尾寫眞館

◇神戸市 湊川の釣己一といふ男、明治二十九年の生れであるがこの程三十三年振りに漸く出生届を出した、さりとは氣の長い男

◇沖縄縣 の孤島大神島では御大典記念として二百の住民が今後斷然禁酒して蓄財に志し、島の借金支拂のため奮闘する

◇新篇日本便り◇

櫻餅 うぐひす餅 ようかん 晩市バウエル街三九二 住よし 電話シーモア四五四七

讀み物募集

事實譚や小説など

「大陸日報」文藝欄に掲載する「讀み物」を募集す。——事實譚、經歴談、挿話、小説の類、——廣く「讀み物」の範圍に入るものならばナンでもよろしい。——枚數は無制限であるが、短い方がよろし。

第三回の締切りは二月末日——あて名は「大陸日報社内、南北生」。——優秀作品には薄謝を進呈す。

アカネ會

◇……詩歌募集

題も數も隨意。——あて名は前のと同じ。——秀逸作者若干名に賞品を贈呈す。

締切りは、二月中に發表の分一月三十日。——三月中に發表の分三月十日。

アジロ會

◇……俳句募集

題は新傾向の分だけが無制限、——其他の課題の分は各人各題五句以下。——あて名は前のと同じく、秀逸句作者若干名に賞品を贈呈す。

一月二十五日締切

(一)「春近し」(二)「枯木」(三)「風邪」(四)「季題」「馴鹿」(「となかい」或は「レーンディーア」)(五)新傾向「雑題」

二月二十八日締切

(一)「氷解」(二)「春耕」(三)「若草」(四)新傾向「雑題」

黒井有大將題字 丸添馬伯爵題字 山田博士題字 理博士題字

日英兩文よりなる沿岸に於ける最初の第二世旅日記

初旅の日本

定價 金壹弗

▲一月下旬發行、目下大車輪で印刷中

▲四六判二百餘頁の大冊子速に左記へ御申込み下さい

發行所 日本研究茶話會 213 CORDOVA ST. E. VANCOUVER, B.C.

▲助産婦案内 晩市東カドバ街八八一 電話ハイランド三〇二四エル

助産婦 小林はまじ 産婦をお預り致します

晩市プリンセス街二一五 ユレカルーム三階卅一號室 高橋喜志子 電話ハイ三四九九エル 不在中はハイ一八八二

バウエル街二〇三 田邊よし子 電話ダグラス一六八

東カドバ街八七三 助産婦 高田幾子 電話ハイ三〇二四ワイ

バウエル街三九六ホテルウォールド一一三號室 渡邊糸子 電話ダグラス四六二九アール

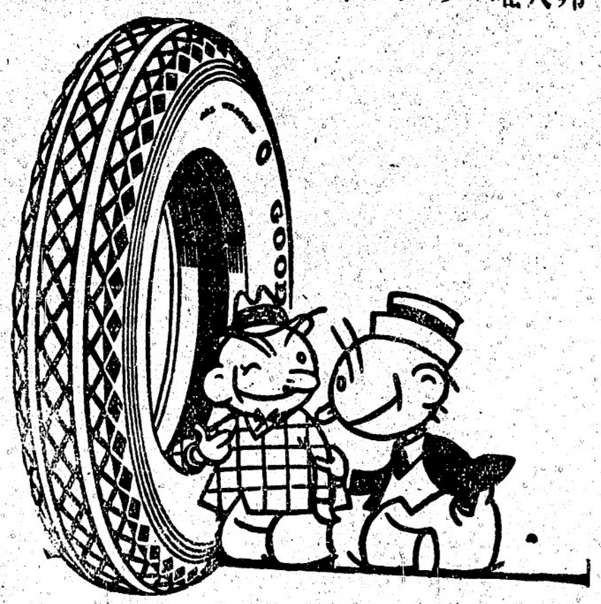

邦人唯一のヤードツグ特約代理店

世評の高きグッドイーヤタイヤ 其他自動車附屬品一切 大勉強で御用命に應じます

晩市アレキサンダー街ゴーア街角 日本オート 電話シー一四五八

歯 なれば東洋歯科 ラバトリー バウエル街二三八 東ペンダー街一〇〇 ルーム第一〇三號 電話シー一八五二 主任 早川

迅速丁寧 尾本運送業 並に煙草、キャンデー、果物類 電話シー四六六二

和洋雑貨食料品 東洋商業會社 P.O. Box 46, Port Essington, B.C. 同支店 224 3rd Ave. Prince Rupert, B.C. 郵便番號七六六 電話グリン五七八 主任 大橋松次郎

香村商店 電話シーモア二二三一 269 Powell St.

商品項目 ●米穀及雑穀類 ●味噌類 ●醤油類 ●鑵詰類 ●乾物類 ●銘茶類 ●漬物類 ●菓子類 ●陶器類 ●化粧品類 ●雑誌及文房具類 ●薬類 ●大工道具類 ●荒物類 ●履物類 ●小間物類 ●種物類 ●雑貨類 其他當地産食料品類

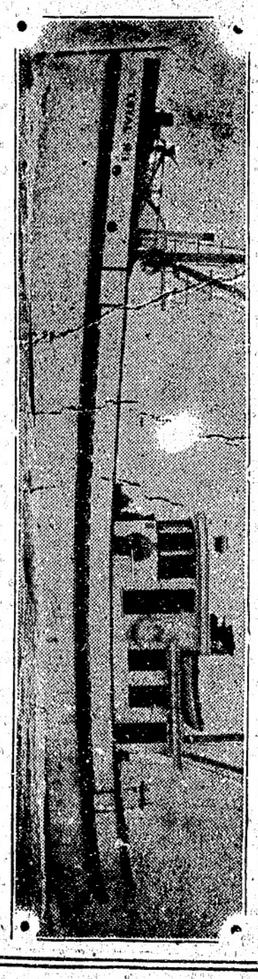

LOYAL NO. 1 ウエストコースト漁業會社

九〇馬力ワシングトン、エステップダイゼル機關裝置 常に信頼すべき充分なる力を有して居ります

此のワシングトン・エステップは一般に知られた通り安價且つ最良で永年の使用に堪ゆる有利のものであります 委細は何卒左記へ

VANCOUVER MACHINERY DEPOT LTD.

Spring Suit De -- Luxe 高田の超特製 スプリングスーツ 輕快端麗 心地よく着られる 逸品で御座います 高田洋服店 晩市バウエル街三九七 電話シーモア三八四三

大工 竹中佐七 バウエル街二二五 電話ハイ一九五二ワイ

關根旅館 晩市バウエル街六二〇 船主 關根なか 電話ハイ四四四六ワイ

僅か十日で日本へ帰れる

CANADIAN PACIFIC STEAMSHIPS LIMITED

快速 横濱へ十日間で 神戸へ十一日間で 長崎へ十二日間で

何れも太平洋上の巨船です波の上を走る様なとは本社船へ乗つて初めて知る事實です

安全 少し位の時化(シケ)ではビク共致しません婦人小兒の旅行に特に安全です

出帆表 二月二日ルシア 二月十六日エシア 三月九日フランス

巨船 エンプレス フランス 三三五〇〇噸 エンプレス エシア 二五二〇〇噸 エンプレス ルシア 二五四〇〇噸

三等の待遇は特に注意して居ります 船室は各船共中央部で清潔です 寝臺はスプリング付マットレスです 日本食の用意があります 各船共日本人が乘組んで居ります 沙市より同黄金で連絡切符差上ます 今回特に日本人コック二名を乘船致させました日本人のお客様には純日本食を差上ます

詳細は下記へ照會願ひます

加奈陀太平洋汽船會社

SETO MORE Asiatic Passenger Agent CANADIAN PACIFIC (Ocean Traffic)

J. J. FORSTER Steamship General Passenger Agent Vancouver, B. C.

悟道軒圓玉講演

元祿快事 **赤穂義士外傳**

(第五十五席) (挿畫) 松田青風

大石は徐ろに天井へ眼を放つて色里ではもてる男、スルト例の如く雅風へ乗て蕩然を引付け客の心掛を誘いてやらうと彼と鉾を取り寄せ 内「コリ酒でも呑い、呑み競べの代りになれ、一向飲らせるぞ」それを聞くと和田は一向とは有難いとビシャリと扇で膝を叩き両手をついて客を誘くいたし 内「ハイ呑み競べでございます」客をふまへて鉾を持つた大石が天井にスラ〜と認めたは、

今日恋花雖二、盃過二夜一
明日知何、可二憐芳蘭一、徒過二春光一

後、世人久不許品稽、不

乗て蹴る、下の〜客がぬつと客の心掛を誘いてやらうと彼と鉾を取り寄せ 内「コリ酒でも呑い、呑み競べの代りになれ、一向飲らせるぞ」それを聞くと和田は一向とは有難いとビシャリと扇で膝を叩き両手をついて客を誘くいたし 内「ハイ呑み競べでございます」客をふまへて鉾を持つた大石が天井にスラ〜と認めたは、

今日恋花雖二、盃過二夜一
明日知何、可二憐芳蘭一、徒過二春光一

後、世人久不許品稽、不

乗て蹴る、下の〜客がぬつと客の心掛を誘いてやらうと彼と鉾を取り寄せ 内「コリ酒でも呑い、呑み競べの代りになれ、一向飲らせるぞ」それを聞くと和田は一向とは有難いとビシャリと扇で膝を叩き両手をついて客を誘くいたし 内「ハイ呑み競べでございます」客をふまへて鉾を持つた大石が天井にスラ〜と認めたは、

今日恋花雖二、盃過二夜一
明日知何、可二憐芳蘭一、徒過二春光一

後、世人久不許品稽、不

乗て蹴る、下の〜客がぬつと客の心掛を誘いてやらうと彼と鉾を取り寄せ 内「コリ酒でも呑い、呑み競べの代りになれ、一向飲らせるぞ」それを聞くと和田は一向とは有難いとビシャリと扇で膝を叩き両手をついて客を誘くいたし 内「ハイ呑み競べでございます」客をふまへて鉾を持つた大石が天井にスラ〜と認めたは、

今日恋花雖二、盃過二夜一
明日知何、可二憐芳蘭一、徒過二春光一

後、世人久不許品稽、不

乗て蹴る、下の〜客がぬつと客の心掛を誘いてやらうと彼と鉾を取り寄せ 内「コリ酒でも呑い、呑み競べの代りになれ、一向飲らせるぞ」それを聞くと和田は一向とは有難いとビシャリと扇で膝を叩き両手をついて客を誘くいたし 内「ハイ呑み競べでございます」客をふまへて鉾を持つた大石が天井にスラ〜と認めたは、

今日恋花雖二、盃過二夜一
明日知何、可二憐芳蘭一、徒過二春光一

後、世人久不許品稽、不

乗て蹴る、下の〜客がぬつと客の心掛を誘いてやらうと彼と鉾を取り寄せ 内「コリ酒でも呑い、呑み競べの代りになれ、一向飲らせるぞ」それを聞くと和田は一向とは有難いとビシャリと扇で膝を叩き両手をついて客を誘くいたし 内「ハイ呑み競べでございます」客をふまへて鉾を持つた大石が天井にスラ〜と認めたは、

今日恋花雖二、盃過二夜一
明日知何、可二憐芳蘭一、徒過二春光一

後、世人久不許品稽、不

乗て蹴る、下の〜客がぬつと客の心掛を誘いてやらうと彼と鉾を取り寄せ 内「コリ酒でも呑い、呑み競べの代りになれ、一向飲らせるぞ」それを聞くと和田は一向とは有難いとビシャリと扇で膝を叩き両手をついて客を誘くいたし 内「ハイ呑み競べでございます」客をふまへて鉾を持つた大石が天井にスラ〜と認めたは、

今日恋花雖二、盃過二夜一
明日知何、可二憐芳蘭一、徒過二春光一

後、世人久不許品稽、不

乗て蹴る、下の〜客がぬつと客の心掛を誘いてやらうと彼と鉾を取り寄せ 内「コリ酒でも呑い、呑み競べの代りになれ、一向飲らせるぞ」それを聞くと和田は一向とは有難いとビシャリと扇で膝を叩き両手をついて客を誘くいたし 内「ハイ呑み競べでございます」客をふまへて鉾を持つた大石が天井にスラ〜と認めたは、

今日恋花雖二、盃過二夜一
明日知何、可二憐芳蘭一、徒過二春光一

後、世人久不許品稽、不

乗て蹴る、下の〜客がぬつと客の心掛を誘いてやらうと彼と鉾を取り寄せ 内「コリ酒でも呑い、呑み競べの代りになれ、一向飲らせるぞ」それを聞くと和田は一向とは有難いとビシャリと扇で膝を叩き両手をついて客を誘くいたし 内「ハイ呑み競べでございます」客をふまへて鉾を持つた大石が天井にスラ〜と認めたは、

今日恋花雖二、盃過二夜一
明日知何、可二憐芳蘭一、徒過二春光一

後、世人久不許品稽、不

乗て蹴る、下の〜客がぬつと客の心掛を誘いてやらうと彼と鉾を取り寄せ 内「コリ酒でも呑い、呑み競べの代りになれ、一向飲らせるぞ」それを聞くと和田は一向とは有難いとビシャリと扇で膝を叩き両手をついて客を誘くいたし 内「ハイ呑み競べでございます」客をふまへて鉾を持つた大石が天井にスラ〜と認めたは、

今日恋花雖二、盃過二夜一
明日知何、可二憐芳蘭一、徒過二春光一

後、世人久不許品稽、不

乗て蹴る、下の〜客がぬつと客の心掛を誘いてやらうと彼と鉾を取り寄せ 内「コリ酒でも呑い、呑み競べの代りになれ、一向飲らせるぞ」それを聞くと和田は一向とは有難いとビシャリと扇で膝を叩き両手をついて客を誘くいたし 内「ハイ呑み競べでございます」客をふまへて鉾を持つた大石が天井にスラ〜と認めたは、

今日恋花雖二、盃過二夜一
明日知何、可二憐芳蘭一、徒過二春光一

後、世人久不許品稽、不

第二夜二者山。

内「アハ、、、イヤよく出来た情有御」これが客たる者の心得だぞ 内「有難い事にムいます」と喜んだ、いたづら書きをする様では何れ狐か狸へてくれるだらう、其時は芸者は他の一枚板で呉り竹へさせ様なぞと思つてゐた、然し天井を呉り竹へない間に大石は目へ下り復讐をした後、和泉にお預けになつて元禄十六年二月四日切腹した、これを聞き御が聞いてゐ天井はいたづら書きをされたまかと歎息した、所が彼には大石が客の心得を書いた天井がある旨聞いて彼々見に来た天井に賛辞をした、然し大石が之へ書いたものは風狐です中にも、世人久しく称賛をする二夜を過ぎるものなりとはうまい事を言つたもの、切に必称は無粋です、上は来らず、中は

イヤどうも学大盛と云う綽名を放つて色里ではもてる男、スルト例の如く雅風へ乗て蕩然を引付け客の心掛を誘いてやらうと彼と鉾を取り寄せ 内「コリ酒でも呑い、呑み競べの代りになれ、一向飲らせるぞ」それを聞くと和田は一向とは有難いとビシャリと扇で膝を叩き両手をついて客を誘くいたし 内「ハイ呑み競べでございます」客をふまへて鉾を持つた大石が天井にスラ〜と認めたは、

今日恋花雖二、盃過二夜一
明日知何、可二憐芳蘭一、徒過二春光一

後、世人久不許品稽、不

乗て蹴る、下の〜客がぬつと客の心掛を誘いてやらうと彼と鉾を取り寄せ 内「コリ酒でも呑い、呑み競べの代りになれ、一向飲らせるぞ」それを聞くと和田は一向とは有難いとビシャリと扇で膝を叩き両手をついて客を誘くいたし 内「ハイ呑み競べでございます」客をふまへて鉾を持つた大石が天井にスラ〜と認めたは、

今日恋花雖二、盃過二夜一
明日知何、可二憐芳蘭一、徒過二春光一

後、世人久不許品稽、不

乗て蹴る、下の〜客がぬつと客の心掛を誘いてやらうと彼と鉾を取り寄せ 内「コリ酒でも呑い、呑み競べの代りになれ、一向飲らせるぞ」それを聞くと和田は一向とは有難いとビシャリと扇で膝を叩き両手をついて客を誘くいたし 内「ハイ呑み競べでございます」客をふまへて鉾を持つた大石が天井にスラ〜と認めたは、

今日恋花雖二、盃過二夜一
明日知何、可二憐芳蘭一、徒過二春光一

後、世人久不許品稽、不

乗て蹴る、下の〜客がぬつと客の心掛を誘いてやらうと彼と鉾を取り寄せ 内「コリ酒でも呑い、呑み競べの代りになれ、一向飲らせるぞ」それを聞くと和田は一向とは有難いとビシャリと扇で膝を叩き両手をついて客を誘くいたし 内「ハイ呑み競べでございます」客をふまへて鉾を持つた大石が天井にスラ〜と認めたは、

今日恋花雖二、盃過二夜一
明日知何、可二憐芳蘭一、徒過二春光一

後、世人久不許品稽、不

乗て蹴る、下の〜客がぬつと客の心掛を誘いてやらうと彼と鉾を取り寄せ 内「コリ酒でも呑い、呑み競べの代りになれ、一向飲らせるぞ」それを聞くと和田は一向とは有難いとビシャリと扇で膝を叩き両手をついて客を誘くいたし 内「ハイ呑み競べでございます」客をふまへて鉾を持つた大石が天井にスラ〜と認めたは、

今日恋花雖二、盃過二夜一
明日知何、可二憐芳蘭一、徒過二春光一

後、世人久不許品稽、不

乗て蹴る、下の〜客がぬつと客の心掛を誘いてやらうと彼と鉾を取り寄せ 内「コリ酒でも呑い、呑み競べの代りになれ、一向飲らせるぞ」それを聞くと和田は一向とは有難いとビシャリと扇で膝を叩き両手をついて客を誘くいたし 内「ハイ呑み競べでございます」客をふまへて鉾を持つた大石が天井にスラ〜と認めたは、

今日恋花雖二、盃過二夜一
明日知何、可二憐芳蘭一、徒過二春光一

後、世人久不許品稽、不

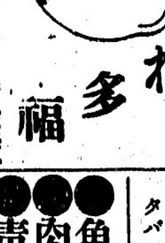
詩しうどん そば 丼物 多れ
福
ダンレビー街一三五 電話シー四三五七

新古家具類 ストーブ類 レコード
晩市東カドバ街一三八 竹内家具店
電話シーモア六〇九一 住宅ハイ三五四六〇ヒル

山三 かまぼこ製造 卸し小賣
電話シーモア三一六四 ゴーア街一二四アレー
124 Gore Ave. (Rear) Vancouver, B. C.

石炭 薪 販賣 堂内 伊吹運送社
バウエル街一四九 電話シー四八八四 自宅ハイ一〇三三ヒル

ルーミング ハウス 經營者方へ
今は丁度皆さんの採暖装置を修繕なさる、時であります寒くならない前に私共は其の御用命に聽ずるものであります
皆さんのヒーターは完全でありますか
皆さんの汽鑵のコイルは如何でありますか
晩市東ジョーシャ街三三一 電話シーモア七七〇
ブラマー登記濟 W. A. BROWN LTD.

●師人子供 服裁斷教授
時出し編用等わかり易く充分會得できるやう懇切的親切に教授す子供のある方は同伴されてもよろし
東カドバ街四二〇 辻 電話ハイランド五六三ワイ

新製 アトワター・ケント・レヂオは左の商店で賣出してゐます
スペンサー商會 ウッドワード商會 J.H.ケレーピアノ商會 (グランビル街六五七)
本紙にての詳細を御注意あれ
シーモア街九五一 MOTOR CAR SUPPLY CO OF CANADA LTD

凡て専門家へ コールの御用なら 小宮に限る
電話はシー八六三七ヤー
コール販賣 タバコ果物 小宮商店 バウエル街九七番

●魚類 ●肉類 ●青物類 ●カマボコ類 ●和洋食料品
バウエル街二六二 田中六彌
電話シーモア五六六一

和洋食料品一切 精米業
運送業
アレキサンダー街四七四 酒井精米所
電話ハイランド四五二

野一色 放射熱 電氣 治療所 蒸熱
治療時間午前九時より午後五時迄 午後六時より同十時迄
晩市東カドバ街四一二 渡邊五郎右工門
電話ハイ一三三七アール

靴商案内
バウエル街三五六 名畑靴店
電話シーモア七八一九

バウエル街三五八 小澤靴店
電話シー三七一一 住宅ハイ二五八六エキス

總てのボート用 人力ポンプ、動力ポンプ製造 賃貸いたします
晩市東カドバ街四〇 PUMPS & POWER LTD

日本流解切符取次仕り候
雑貨食料品 エキスプレス
郵便 一二六四 電話ハイ四八九 堀善商店

帽子洗濯 コートクリーニング、プレッス
東ヘスティングス街一二五三 鮫島帽子洗濯所
電話シー二二七二

婦人子供 帽子製造販賣
晩市東カドバ街一三一 友田帽子製造所
電話ダグラス四六三七エル

紙類及文房具卸商
晩市ハミルトン街一〇三八 電話シーモア八八二一
Columbia Paper Co, Ltd.

晩市日本人各位御愛顧の
歡樂場 活動寫眞と ダンス 喜劇
等を御覧に入れます
入場料 午後 十仙 夜間 十仙 十五仙
子供は常に五仙

ローヤル劇場 コロムビヤ劇場

料理屋飯屋案内

バウエル街二二九 千鳥
會席御料理並にすし
電話シー二六九九 鎌田玉子

ゴーア街一三〇 樂々
電話シー七五三二

メーン街二三九 音羽亭
電話シーモア八六九五

おめし 手輕料理
ゴーア街二二五 ヤマタキシー南側 〇万
電話ジー四三九八 バウエル街二六四

うどん、そばすし めし、丼物一切
メーン街二〇六 彌生
電話シー二二九六

御料理仕出し
電話シー四一〇九 鶴の家

中川つる よし子 百合子 花子
婦人子供 洋服ドレス 仕立
晩市メーン街二三二(山陽商會) 牧野姉妹裁縫部
電話シー三六九六

寫眞 何時でも出張致します
出寫し専門 有門彌太郎
電話ハイ八七六エル 747 Cordova St. E. City.

あんま サンルーム三號室 今津なか
電話ダグラス四六二七エル

スターとナショナル 活動寫眞館は日本人の方々を歓迎します 最上なる活動寫眞を毎日御覧に入れます
大人 十五仙 小人 五仙
メーン街 三三〇 スター劇場
西(スティングス街五八) ナショナル劇場

◉支邦古代よりの外用薬 傳賣に治ることを請合ひます 温泉、皮膚病、胎毒、疥、瘍、瘍足、瘤 其他各皮膚病は難症にて如何に永く困りの病氣でも必ず全治します 御試用下さい
晩市598 Seymour St. 李天助藥店 賣捌所

すし 天ぷら、丼物 うどん、そば 一切
(出前は速かに致します)
バウエル街四四一 林家
電話ハイ一九九

鍋焼うどん、そば、どんぶり物一切 天狗
バウエル街二五〇 出前致します
電話シー三五三八

バウエル街二六六 日の丸
電話シー三四三三

會席 こ キス 燒
アレキサンダー街三六二 吉野食堂
電話シー五四七七

バウエル街四一三 吉野すし店
出前もいたします
電話ハイ一九五〇

スキ 燒 特製うどん そば
メーン街二〇六 昭豐軒
電話シー九四五七

婦人子供 服裁縫教授 お安く仕立物いたします
電話ハイランド四二四 熊谷みつ子

海事觀測、コンパス修繕 合衆國政府及海軍省發行の海圖 代理販賣 航海者に必要なる科學的器械の御用命又修繕に應ず 海上保險、海圖作成
晩市西ペンダー街三四〇 電話シーモア五〇五九 Capt. A.P.W. Williamson

▲鮮魚▲青物 ▲鳥牛肉
晩市バウエル街三三三 前川魚肉店
前川三之助
電話シーモア三七八二 住宅ダグラス四七八七エル

御旅館
各室スチームヒーター及湯水の設備あり
プリンスルパート郵便局七五 電話六五九
持田旅館
此度横濱正金銀行と特約致し當地カナディアンバンク・オブ・コマースを通じ無手數料で日本各地に送金致します

不動産賣買
金融、保險、建築物管理
晩市バンクビルディング内六二〇一六二四 電話シー六二一六五一七三七〇
EDWARDS & AMES

和洋雜貨食料品
ニューウエストミンスター市コロンビア街八三七、八三九 西口商店
電話 自宅九〇九一六一ユキス

和洋雜貨食料品 日用品一切
ポートエシントン郵便二七 龜田商店
P. O. Box 27 Port Essington, B. C.

室内清潔各室湯水の設備あり
バウエル街三六六 サンルームス
塚本正人
電話ダグラス五〇五一アール

新古汽鑵製造及修繕專門 電氣ウエルディング、鍛冶職、タンク、煙筒等見積りも致します
晩市アレキサンダー街七五〇 電話ハイランド九三五〇
夜間ケリス一七〇五アール Patterson Boiler Works,

晩市バウエル街四四四 前石炭運送販賣
電話シー二二四〇

事務所 工場 大倉洗濯所
電話シーモア六七〇 ランスダウン街一一六〇
電話フェアー一一六〇

鳥類卵 豆腐類
種々御注文に應じます
晩市ゴーア街二一六 宮崎豆腐店
電話ドウグラス四六七三エル

漁業用具一切
△△ギヤソリンエンジン △テント、オーニング VACラバブーツ
エドワード リプセット
Phone Sey. 6031 68 Water St. Vancouver. B. C.

Vivian 登録商標 船舶用
ギヤス機關製造
事務所及製造所 晩市西第六街一〇九〇 電話ヒビー一五二六
Vivian Gas Engine Works

最新式レヂオ器を買ふには一番宜い店であります
晩市グランビル街八四六 Radiophone Co, of Canada Ltd.

ユーコン金鑛株をお買ひなさい 五十株が一組で賣値は二弗五十仙 左記へお出で下さい
晩市ペンダー街六二六 ロンドンビルディング内
電話シー貳壹壹參
HOOD BROS

Our Own Brand
CENTRAL CLEANERS LTD

靴製造修繕業
東カドバ街一二九 (繁榮者向)
電話シー六四九六
CAMPBELL BROS.

汽鑵、タンク賣り貸し及び裝置の御用に應じます、電氣、接合、切開其他、鋼鐵、鑄鉄、鍛鐵、アルミニューム等の鍛冶工業
晩市メーン街一四五 (チーテーピー横横近〜)
電シ九五二八夜フリヤ四五九アール
The Main Welding Shop. David Wells Manager

荷物運搬は凡て確實 親切 勉強で好評な
電話シー六〇九七 運送社へ
バウエル街三〇〇 足田商店内 自宅ダグラス四六九四エル

石炭 マキ
晩市ゴーア街一三〇、樂々亭の下 當山運送舍
電話シーモア三九六六

室内清潔、各室湯水スチームヒーター附 高等旅館 ホテル ウオールド
バウエル街三九六 高橋菊助
電話シー三七八八

●鶴龜印白味噌 飛切特等 特約一手販賣
晩市バウエル街三三七 蛭崎商店
電話シーモア二四一三

BUSH HOTEL
621 Jackson St. Seattle Wash.

沿岸一流の大旅館 (宝敷三百餘)
停車場より東へ二丁、右側 和、洋及支那食の設備あり
プシ・ホテル
館主 柴山嘉一 支配人 瀬古吉
電話エリオット二〇〇四

御旅館 町一色放射熱電氣治療器米加一手販賣所 美府チャザム街六三六 日本行切符取次
電話 一一三二一
電氣治療所 石田旅館
636 Chatham St.

御旅館 日本行 船切符取次
大澤旅館
ヴィクトリヤ市フォスガード街八二〇 電話九六四
820 Fisguard St, Victoria, B. C.

美食家各位はたしかに滿足さるゝ
南京御料理 出し 東京酒樓
晩香坡市バウエル街三五八
▲材料精選▲應接上品▲新たに修繕▲創業十ケ年以上 最近一流の料理人支那より來晩致しました事を御披露申上ます 私の店は他の支那料理店とは傳等の關係なき事を御得意さまに確んでお斷り申上げます
電話シーモア三九四二一三三六五オー

御旅館 ジャクソン街六六六 井上倉次郎
電話ハイ一〇三三エル

晩市アレキサンダー街六六二 富士洗濯所
電話ハイ九九

シヤトル市 NPホテル
306-6th Ave. So. Seattle, Wash.
停車場前通東へ二丁 左側六階建