大陸日報
TAIRIKU NIPPO
(THE CONTINENTAL DAILY NEWS)
PUBLISHED BY TAIRIKU NIPPO SHA, LTD.
213 & 215 CORDOVA St. E.
VANCOUVER, B. C.
本紙定價 壹ケ月七拾五仙 六ケ月 四弗貳拾五仙 壹ケ年 八弗貳拾五仙
發行所 株式會社 大陸日報社 社長 山崎寧
晚香坂市東カドバ街二一五 電話ダ五五三三

◇東京発より◇

全國失業者・四十万突破

礒波生

内務省の社會局推定調査によると、本年五月の全國失業者は四十萬を突破した。此の推定調査は總多の除外例を設け、一例をいへば、學校を出て仕事を得ないものは一切失業者と認めないといつた調子に、成るべく其の數字を少くして社會不安を薄からしめようとしての調査であるから、之れが三十萬を示した時に實際の失業者は百萬人あると觀られたものであるされば今日之れが四十萬となつたことは實際の失業者が百三四十萬人になつたことを暗るものと觀て差支なからう。そして失業者はまだ〳〵官界からも民間の會社工場からも日々に吐き出されつゝあるのだ、恐ろしいといふより外はない。

◇

失業對策としては、救濟會において議路、鐵道工事を併せて三千五百萬圓の公債による失業救濟工事が通過してゐるし、國府臺道を通じて約四千萬圓の事業が計畫されてゐるといふけれども、これ等の土木工事中眞に實施中のものは少い、而かも今や大都分明年度に繰延されようとして、失業者は明るい光を見せつけられてゐるに過ぎない。それでも目先の窮迫者は百分の一にもせよ救はれるが、窮迫者や、學校を出て就職口のないものは全く救はれる途がなく、それが思想的に惡化するを免れない。今においてこれ等に對して何等かの策を樹てねば遂に救はれない不穏事を仕出かす恐れがある。

◇

カワ梅雨の土用隆りで、梅雨中は一向ふ降らず、明けかけてから降り出して十餘日の霖雨、土用入りの日は全國雨で是野縣では雷まで降つた、いつになつたらこの雨がやみ、冷氣も去つて本格に照り出すか知らないが、既に今日までの經過で、東北及北海道の稻作は不良、ある程度の減收は免れないことが明瞭になつた。

◇

昨年の六千七百萬石近くに比較して、今の所六千弗んで四十萬石程度と、農林省では豫想してゐるが、これは今後の天候を順調と見ての豫測で、天候の回復が一日遲ければ遲ける程、收穫は更に減るわけで、先づ此の分では六千萬石を割ることだけは明白であるが、假りに五千八百萬石獲れるとすれば、食扶持だけはある。然るに米一千萬石としてその中六百萬石の移入は出來、殘から三百萬石は來る。これに殘存米六百萬石とすれば七千三百萬石になり、七千一百萬石の消費には支障が無い。

◇

若しまた更に收穫量が減るならば、外米を輸入して來るから、例へ（不作でも封建時代の飢饉のやうな惨の根までかじる樣狀は見ないけれど、國民はこれによつて今日以上の苦境に立つことを豫期せねばならぬ。國民の多數は收入の激減で去い米さへ（充分に食へないのに、米が高くなれば一層食ひ兼ねる。

酷勢米價で廿七圓以上には高くならぬとしても、それは今までの五割増しである。收入は五割増しどころか減ることはあつても、現內閣の下で、殖える見込みはない。

◇

農家は極端に疲弊してゐるから出來秋には無論投賣りをする。投賣り時代には値は上らないこと明白である。激減してゐる不作の米を、出來秋に叩き賣つてしまつた後はどうなるか。先賣りの高値は明白だから出來秋に賣らなければ宜しいが當ふかも知れないが、それは農家の現狀を知らない人の言ふことだ。今日の農家はそんなナマ優しい狀態に在るのではない、一切の支拂ひも出來ず、辛うして生きてゐるのだから、出來秋の米を抵して値上りを待つ餘裕なぞのある譯はない。

◇

今までは豫算似値だと言はれたこれが凶年似値になつたら何とするか。警視廳時代がなんて言つてゐられるかを、國民は眞劍に考へなければならぬ。

東京特電

小橋前文相の無罪が確定す

檢事側で上告を斷念

首腦部が協議の結果

前文相小橋一太氏が無罪の判決を受けたのに對し檢事側が上告の當否であつた事は既報の通りだが上告期限も十五日で切れるので今朝十時半檢察當局首腦部會議を開き小山總長以下協議の結果先に山與大審が無罪となり、今又小橋前文相の無罪となつたのでは司法部の威信に關すと強硬論であつたが大審院で前判決を覆へすのが困難でもあり司法大臣に考慮を求める事となり遂に法相を訪問した結果上告をせぬ事に決定した

滿洲問題が注目の的

貴族院有志が續々視察旅行

滿洲問題は政友會の態度や南陸相の動示（過般の師團長會議に於て）などで政治界の輿論の中心たるを豫想されるが貴族院有志の九月に行ふ滿洲視察團希望者が增加し定員八名を突破したので第二班を組織する事になるらしい

櫻內商相が奈良行き

櫻內商相は明日開催の民政黨奈良支部大會に出席の爲め今朝九時東京を出發して四下した

日本漁船四隻捕はる

カムチャツカ西岸で

農林省入電によれば日本漁船四隻カムチャツカ西岸でロシヤ監視船に拿捕された、右は昨年同漁場で制限額以上生產せりとて蟹の鑑札を沒收し遲納金の追徵を要求せるに對し應ぜぬ爲めで農林省は嚴重に抗議する筈

恩給改正案の新折衝

軍部と意見が合はぬ爲め

陸軍省の中井恩賞課長は武內法制局長官と會見したが恩給改正につき事務的折衝が行詰つた爲め局面打開の爲めらしい、陸軍では軍部の主張を懸談的に說明し政治的解決を圖る筈

中等學校の野球試合

甲子園の全國中等學校野球試合は秋田中學が六對零で千葉中學を破り小倉商業が六對零で敦賀商業を破つた

久原房之助氏を召喚

明治銀行事件の參考人に

明治銀行小切手事件に關し久原房之助氏は午前六時東京地方裁判所檢事局へ參考人として出頭した、被告の一人橫山雄偉が自分一人の芝居と言つて居るが野間支店長は橫山と久原氏が事情を知つて居る爲め本店には無斷でやつたと言つて居る

電報

リンドバーグが世界を一周か

日本へ到着した後に

多分本日カムチャツカへ

（ラスカ、ノーム十四日）當地で好天候を待つてゐるリンドバーグは日本及支那飛行訪問が目的であつた原計畫を引延ばして世界一ト廻りの漫遊飛行を續ける事になつた旨を本日漏らした、最初の計畫通り日本及び支那の主要都市を歷訪した上でシベリヤ又はインドを橫斷して歐洲に入り、アゾール島を經て大西洋を飛びニウヨークに歸着するものらしい――本日は霧も晴れ雨も止んだのでリンドバーグ夫妻は本日中に當地からカムチャツカへ向け飛び出すものと思はれてゐる

太平洋を無着陸往復

ロサンゼルスと東京の間

米國飛行家が計畫

（ロサンゼルス十四日）當地から東京へ太平洋を一ト飛びして、しかも東京で降下せずにクルリと一廻りして今度はロサンゼルスへ向け再び一氣に飛び戻る大膽な飛行計畫を昨日米國陸軍飛行家ロイ・アムメル大尉が發表した、計畫の內容を詳しく公表してゐないが決行は來年四月以後の事で、東京で空中給油機が必要である事は明白である、若し太平洋飛行に成功すれば次に世界一周の無降下飛行をやるのだと話は一ト廻り大きい

熊谷次郎 電話ダグラス五五六六

Toric Ophth Registe 118 E. Zeiss は最

トリック眼鏡店 ドグ四七九〇アール 同住宅 ドグ四七九〇アール デニネル トランスファー

ーグ協定の報告書
樞密院で最後の委員會
樞密院精査委員會の（ーグ協定案審査報告書は明朝九時半委員會で決定するが二上書記官長の基礎案には懲告及び希望がなるゆゑ此の點の意見交換と本會議日取りとを協議する、本會議は十九日か二十六日頃らしい

アメリカンメイル・ダラー汽船會社
日本行 △新設備▽ 特別室 百六十弗
本社の汽船は一つ置きの土曜日美府港より出帆します
一等 三百弗 三等 五十五弗
詳細は左記へ照會願ひます
晚市ダンレビー街一四三 日本人船客係 高橋保一 電話ドグラス四七八六アール

The Yokohama Specie Bank
822 3rd Ave., Seattle
Phone Ell. 3575 P.O. Box 1917
資本金 壹億圓
積立金 壹億壹千五百萬圓
◉日本向定期爲替手形 六ケ月以上年四分二厘
◉郷里送金 無手數料にて全國各地へ最も迅速且叮嚀に御取扱ひ可申候
◉世界各大都市に支店を簡便に御取扱可致候又は取引銀行有之外國爲替事務
横濱正金銀行 シヤトル支店
○米金定期預金御希望の向は當行桑港支店へ左の條件にて御取次可申候
利息目下六ケ月以上年三分半
纏て當店へ御拂込の日より利息を附す

（郵便宛名）
The Sumitomo Bank of Seattle
802 3rd Ave., Seattle, Wash.
日本向送金手形、郷里送金は左記のローヤル銀行支店にて御取扱致します
横濱 神戸 大阪 東京 名古屋 長崎 門司 下關 函館 新潟 敦賀 伏見 高知 高松 福岡 小倉 佐賀 熊本 宮崎 鹿兒島 那覇 臺北 臺中 臺南 高雄 新竹 基隆 花蓮港 大連 奉天 撫順 營口 安東 新京 吉林 ハルビン 牛莊 天津 北京 青島 濟南 上海 蘇州 杭州 漢口 重慶 成都 廣東 香港 マニラ 桑港 ロスアンゼルス ニューヨーク ボストン シカゴ ポートランド ヴァンクーバー ウィニペグ モントリオール ロンドン ニューヨーク ハバナ ホノルル ウラジオストク ハルビン ペイピン ペイタイホ ペイリン ペイタイホ ペイリン ペイタイホ ペイリ

職人筆頭

室生犀星

お嬢様を飾る日に、春さんに來て貰ひませうと女房がいひ、お嬢様やお古い箱から取り出すのだから却って却人手がいると思ってゐると、庭に仕事としてゐた植木屋の春さんは、お嬢さまの日には來てお手傳ひしませうといつた。お嬢さまはわたしも好きだからと春さんはお嬢さまに女性的興味を感じてゐるらしかつた。

だが、お嬢さまの日は他の手傳ひがあり、植木屋の春さんを呼はないで濟ました。庭の方の仕事がいと且那とでも緩慢でお互が喧嘩けて暗してゐられるのだ。土藏上のなかで庭師は先づそんな職人頭だといつてゐた。

二度目の便を立てるとやつと仕事に來た春さんは、わたしは大抵二度くらゐ便が來ないと仕事に出て行かれない性分ですといつた。そこでお嬢様の裏手を春さんに頼ける分だけを別の紙包にして與ると、春さんはすぐ機嫌を直していつた。「實ア お嬢さまと遊びたかつたのですよ、惜い事をしました。」

◇

春さんは私が庭のことで細い部分をこしらへることが好きなのを知つて、春さんもしぜんに細い方面に注意した。しかし春さんはこつそりと緑の者なぞにかういつて私を批評した。

「且那は好きなところばかりいぢつてゐイと庫敷へはいつて了ふ。我儘に育つた且那だ。」

僧に近い時分に植ゑ換へは一切しなかつた。私が無理にそれをさせると、枯れますよ必然枯れますといひ、不勝氣にそれでも植ゑ換へだけは濟ませて行き、四五日經つと呼びもしないのにそれを見に來ていつた。

「だからいはないこつちやない、僧は枯れたぢやないか。」

春さんはそれだけ女中に叱りつけるやうにいつて、蹴つて行つた僧は枯れたぢやないか、成はせ、私は笑つて春さんが樹を可愛がる氣持に敬意を表した。

◇

赤ん坊がある時、赤ん坊があまり泣きすぎると、春さんは靜かな仕事の時間をさせたげられるのであらう、裏の女中部屋の方に廻つていつた。

「赤ん坊にむしやぶりつ立つてゐるのぢやないか。」

春さんのお内儀さんは髮結渡世だつたが、斷髮や洋髮が流行るにつれて昔風な髮を結ふものがゐなくなり、仕事は閑暇になつた。さう春さんは憮然としてぼいていつたが「だがこつちらの植木職はそんな時勢が新しく近まつたつて、それに邪魔されることなぞありはしない、チウリップは子供だつて育てられるぢやないか。」と自ら信じるところが深かつた。

◇

庭の方の都合で別の植木屋に行つたついでに、藥石や植木を買入れたことがあつたが、春さんの機嫌は勿論よからうはずがない、それを承知で彼處此處に植ゑさせたが、春さんはふくれた顏で兎も角もそれを植つけて行つた。

盆の或日、春さんは何處で飲んだかしたか、酔つて、裏門から遊入つて來ると最慢の分らぬことをいつて、怒り出して管を卷いた。私が出ると彼は急に威丈高になり人の手にかゝつた植木が植ゑられるものかといつた。泥酔してゐるので眼が釣り上つて最滑稽のやうな顏をしてゐた。

「どうもかうもない、これを見て貰へば分ることだ。」

春さんは勝手に奥庭の方に廻つて行くと、この間買入れた藥石の上にのぼつて、一たいこの藥石にしたつて、おれが入れた石ではない、あの松にせよ、あせびにしろおれの馴染木ではない、みんな勝手にあなたが入れたのだ、十年出入りしてこんな勝手な法はねね、春さんはさういふと、口惜さうに藥石の上で足踏みをして見せた。私はその氣持がわかるのでビールを飲ましてやつて機嫌を取つたが春さんはさういふ私に一層恨しげに泣んだ半分泣いた顏つきで怒り出した。

「人の庭だが自分で手をかければ自分の庭も同じいぢやありませんか。」

◇

春さんは藥石の上に坐り込んでこいつらおれをよく馬鹿にして置けといつて自分で植ゑた庭の木々を一巡り見渡すと、これはうまいと冷したビールを引つかけた。

釘

長田恒雄

骨肉のくさりを持たないでかつて、おれのアパートの獨り寢は安らかだつたのに

いま、おれの傍には
しろい、そんなの顏がある
妻よ、あたらしいくさりよ！
おれは切りたい、切りたい

それだのに、おれは
一本のメスをひらぶかはりに
この裸形をおまへに打ちつける
くさりをつなぐ釘を

アジロ會

◇……俳句募集

第五十四回募集——締切りは次の五題何れも八月廿一日——

名は「大陸日報内 南北生」——秀逸句作者若干名に賞品を贈呈。

（一）五題「初秋」（五句以内）
（二）「梨」（五句以内）
（三）「桃」（句數無制限）
（四）「昆花」題「雜詠」「十七字季題句、順題、句數無制限」
（五）「木の芽會」「新傾向句」「雜詠」（句數無制限）

鮮魚　肉類　野菜
買物多賣、顧客本位
バウエル街四五七
ユニオン魚肉店
電話ハイ三三六

時計修繕
如何なる時計をも正確に且つ安價にて御用命に應じます
メイン街二〇六
山崎時計店
電話シーモア六四二四

Millinery
帽子製造店
丼に男女帽子洗濯も致します
晩市バウエル街四一七
電話ハイ一五七八
友田順吉

雜貨食料品
東洋商業會社
P.O. Box 46, Port Essington, B.C.
社長 大橋松次郎

バウエル街二五八
小澤靴店
電話シー三七二一
住宅ハイ二五八六エキス

船舶用
傳來名灸
男女諸病切
並に骨つぎ筋違ひ
晩市バウエル街六一七
電話ハイランド三〇六八ワイ
和洋食料品一切
精米業
運送業
精米工場
酒井精米所
電話ハイ五八〇七アール
四カドバ街一五五

新着品御案内
●新サツマ芋　一斤　一五仙
●五色麩　一函　二〇仙
●江戸子煮　同　同
●小鮎佃煮　同　同
●北鰹　同　同
●海苔　同　同
●花鰹　二鑵　四五仙
●菓子濱ノ石　一個　一〇仙
●同　七色　一斤　四〇仙
●同　寶起し　三五仙
バウエル街二六九
香村商店
電話ダグラス九二
269 Powell St.

助産婦案内
晩市プリンセス街二一五
ユレカルーム三階第一號室
助産婦　高橋喜志子
電話ハイ三四九九エル
不在中はハイ一八八二

バウエル街二〇三
助産婦　田邊よし子
電話ダグラス一六八

東カドバ街八六五
助産婦　高田幾子
電話ハイ五七二七アール
不在中は電話ハイ三〇二四ワイ

バウエル街三一六
ライオンルーム
助産婦　渡邊糸子
電話ダグ四六七二アール

新炭
マーリンウッド
コンパニー
電話ハイ五六〇五
自宅ハイ一七八三オー

バウエル街二二八
加藤靴店
電話シー八六一九
住宅　東カドバ街七九一
ハイ九二七エッキス

瀝青製造及修繕
電氣ウエルディング
ガソリン、ディーゼル
晩市アレキサンダー街七五〇
ハイ九三五夜ケリー七〇五アール
Patterson Boiler Works

アペニュー
弗タキシ
又はユードライブ
廿盛のセダン、キュペ、ロードスター
一時間五十仙から御用命に應じます
電話シーモア四六（六〇一）

家具及び金物類一切
中古家具其外賣買
メーン街二二四電話ドグ一六三
商太陽家具店
今田商店
今田兵一

和洋雜貨食料品
漁船用具類一切
ポートエシングトン
郵函三一
岸本商店
P.O. Box. 31
Port Essington, B. C.

御祝用ケーキ
特に日本人向きのケーキやります
洋菓子類一切製造
市内は多少に拘らず配達します
バウエル街三四二
バウエルベーカリー
布田源一
電話ダグラス五五三一
自宅マーポール六〇七エル

窓、窓枠戸網戸
等作製販賣及グレーディング
マーポール七十七街ハドソン街角
電話マーポール六一一
晩香坡サッシ・エンド・ドア會社
Vancouver Sash & Door Co.

世評の高きグッドイヤータイヤ
其外自動車附屬品一切大勉强で御用命に應じます
晩市アレキサンダー街ゴーア街角
邦人唯一のグッドイヤータイヤ特約代理店
日本オート
電話ドグラス二八九九

和洋雜貨　絹地綿布各種
バウエル街三二九
電話ドグ一七四七
宮崎商店

晩香坡市バウエル街三八〇
電話シーモア四五三三
昭和倶樂部
本邦所用電話ダグラス五五六六

男女者類一切
澁谷商店
バウエル街三七四—三七八電話ドグ五五二五

金物類は一切大勉强
にて御用命に應じます何卒御引立を願ひます
渡邊金物店
晩香坡市バウエル街二三〇
電話ダグラス五五三六

CANADIAN NIPPON SUPPLY CO. LTD.
晩香坡
日加商達會社
電話8339ダグラス
一、日本行船切符販賣
二、各種保險—生命、火災、香港保險其他
三、諸般請負、請負周旋
四、働口周旋—鐵道、山林、市内働
五、土地家屋ビヂネスチャンス賣買周旋
六、諸取引代理及仲買
七、代書、通譯、飜譯
八、買物取次及諸般用達
337 Gore Ave., Vancouver, B.C.

△新荷着△
鮑の水煮　關東煮（詰鑵）
素麺　麥茶
櫻干　鰯
枕蚊帳　赤チャンの爲是非お求め下さい
アルプス高野豆腐
晩市バウエル街三六九
前川商店
電話ダグラス九八一

N.Y.K.
1404 - 4th Ave., Seattle, Wn.
運賃　日本行三等洋食七〇弗和食横濱行五五弗
ツーリストキャビン横濱行一二五弗
日本郵船會社シヤトル支店

日本郵船出帆廣告
（船名）　（入港）　（出帆）
○横濱丸　八月十九日　八月十九日
氷川丸　九月三日　九月十七日
○神戸丸　九月二日　九月十六日
日枝丸　九月十四日　九月一日
平安丸　九月廿八日　十月十五日
代理店　晩市　美市
新造優秀快速船氷川丸日枝丸平安丸は往復共晩市日本間直航船客設備の優秀、待遇の親切船篇なる事は貴樣已に御承知の通りです
○印美港寄港
B. W. Greer & Son Ltd.
Great Northern Railway
切符取次店
中山義一事務所
晩商組合
井手律事務所
大正堂（北村商會）
水原代理事務所
日加用達會社
ブリンス　石田　西口商店
ルパート　新西院　美市　ストップストン（脇田商店内）
（脇本直次郎）

雜書　雜誌
バウエル街三五七
新番號
内田書籍店
電話シー六七一六
S. UCHIDA
357 Powell St.
Vancouver, B. C.

●高等南京料理
コックはこの道の腕さへで料理は貴樣のお口にあふやう
美味に調理　値段は大々的勉强
晩香坡市バウエル街三八二
新南京樓
電話シーモア七八七五

白人專門職紹介並に通譯
其他代理業一切
バウエル街二四五
電話ドグ五五八八
自宅ハイ一三五五エル
濱岸事務所

船舶用インヂン
定期ゐるヴイアンインヂン
晩市西第六街一〇九〇
ヴイヴイアン瓦斯機械會社
電話ペンドラー一五二六
Vivian Gas Engine Works

Star Tailors
晩市東（スプングス街四四一）
スター洋服店
相星
電話ハイ三四七

バウエル街四三九
九州屋旅館
江島敏
電話ハイ三九八八エル

日本汽船切符取次仕り候
雜貨食料品卸小賣
エキスプレス
晩市バウエル街四五三
電話ハイ四八九
堀善商店

和洋雜貨食料品卸小賣
晩市バウエル街七八八
電話ハイ一三六
近江屋商店

ペーント、オイル、バーニッシ類は
ハウス、ボート用其他何の使用にも
バプコー製品を
全部取揃へて居ります
之等のペーントは美府ブリッチシュ・アメリカン・ペーント會社製品で全部保證附です
色のサンプルカードや値段をお尋ね下さい
ペーント卸小賣
晩市バウエル街九八（コロンビア街角）
電話シーモア一三八四
イー・マクミラン商會
E. McMILLAN & CO. 98 POWELL ST.
其他建築用金物類一切、電球
ファナース、洗濯機を販賣します

Fuji Chop Suey
高等支那御料理
出前は迅速に致します
二百人以上の宴會場もあります
晩市バウエル街三一四
富士チャプスイ
支配人　村上幾太郎
電話シーモア五四〇一
ツリニチー四八二三

バウエル街二三五五
薪炭
ルーコ　キマ
パウエル薪炭會社
電話ハイ三九二七
夜間ハイ一四四四アール

ゴーア街一二八
薪炭
速水薪炭商
電話シーモア四一六六
住宅ハイ二三七二エル

Phone Sey. 6031
58 Water St.
Vancouver, B. C.
エドワード
リプセット
漁業用具一切
△ヤツリエンジン
△ペイント、オーニング
VACラバブーツ

晩市アレキサンダー街六六二
富士洗濯所
電話ハイ九九

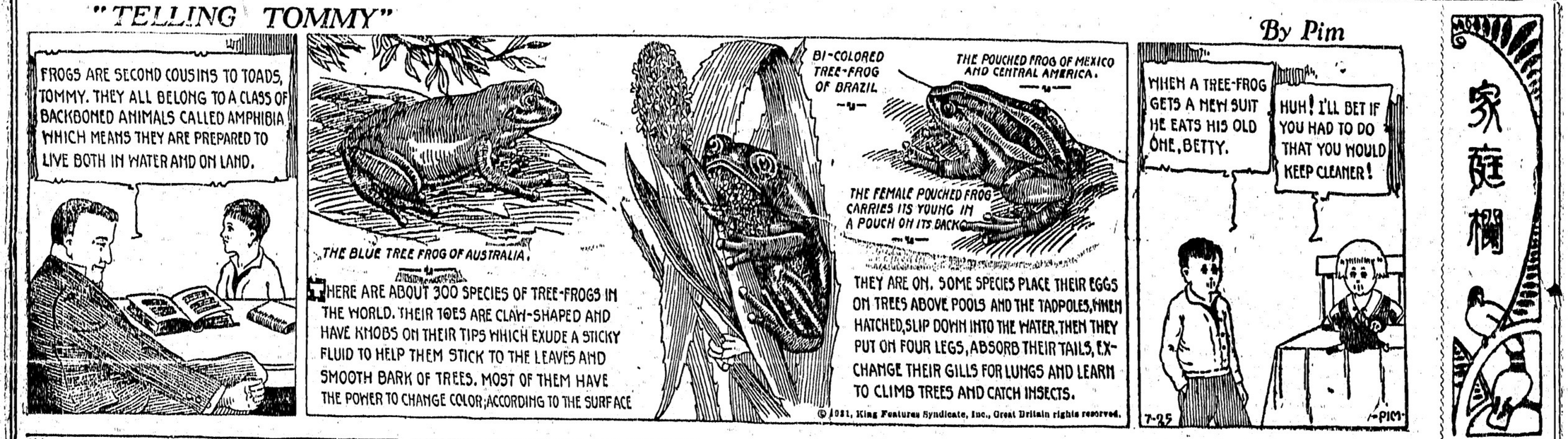

錆びない鋼鐵で入れ歯を作る

安くて丈夫で加工し易くて費用は金の四分の一

（大塚ドクター談）從來齒科界では口腔衛生補綴材料として、金を第一とし、白金並にその合金が最も多く利用され、その醫學は年々增加し、現在日本における消費量は金だけでも七百萬圓を超ゑると稱せられて居ります。そのために驚くべき黃金の消費量を減ずるため、各國とも爭つて齒科材料品で、加工の自由を自覺に研究されたもので、クローム、ニツケル、鋼、カーボンの合成より成る白金樣の光輝ある金屬で、無味、無臭、無破性、强靭で粘屈性に富み、靡擦に對しては特に抵抗力に富むため理想的齒科應用價値が確認せられたのであります

◇

これによつて齒科界においては金の代用品として世界各國ともその醫學を增してゐるがこの特長として一般に認められてゐる點は、第一は金よりも價格の低廉なことで、これはウ井プラ床の上顎總義齒、一顎材料工作費を含めて十五圓で調製され、金の四分の一以下であります。第二は重量の輕いこと。第三は薄い床の得らるゝ事。第四龜裂に對する强い抵抗力を有し、金の倍といはれて居ります

◇

これ等の點から國民が何人も利用出來一方國家的には金の消費量の節約が出來るのであります

上高地を夏の聖地に

觀光ホテルを百万圓で

近年夏の山の銀座と呼びなされる日本アルプス上高地は毎夏二、三萬人の登山者をひきつけてゐるところがこれを收容する旅館は五千尺旅館、清水屋旅館、温泉ホテルの三つがあるばかりで、他にキャンプ生活を享樂する者も多數に上つてゐるが旅舍は盛興をそき、キャンプは風紀、衛生等が問題となつてゐる狀態に鑑み、國際觀光局では上高地淨化と施設改善の計畫を立案してゐる

◇

その計畫によれば長野縣を責任者とし、政府の低利資金百萬圓で現在の三旅舍を買收し改めて眺望のよい地點を選んで大觀光ホテルを建てるほか德澤附近に山小屋十五六棟を設け登山客の便をはかりなほキャンプ村の地域の範圍を制限し行商人などは立入らせず物資はホテルから安く供給する、かくして昔の自然美に還し快適なサンマ・リゾートにしようといふので同局森本事業課長一行が實地踏査に出かける筈

日本産の梨に香りをつける

農業大學の立花助教授が七年研究して成功

帝國學士院から奬勵補助金を受けて「果樹の氣候的分布」を研究してゐる東京農業大學助教授立花千秋氏はその研究のかたはら多年苦心を重ねて「香ひのある梨」の交培をして來たが、この新種が漸く成功し、目下同氏に依つて接木された、其數本が世田ケ谷の同校附屬農場で各々數十の實を立派に結びながら並んでゐる

◇

氏がこの交培研究を始めたのは非常ない味を持つ日本產の梨が香ひを持たぬのは遺憾だといふので大正十四年の春から日本各地で出來る梨を取寄せて始めたもので七年來の結晶だとうである、もしこの新種の大量的に出來るやうになれば恐らく在來の日本梨は總て壓倒されることにならうと

◇

右に就き同氏は語る「これは二十世紀と支那產の水香梨といふ梨を交培して見た結果この頃になつて漸く目鼻がついたのです、なかなか上品な香ひがあります、これで香ひを付けることだけには成功したわけですが、まだどうも形が思ふやうに大きく出來ません、それ

さへうまくゆけばもうしめたもので、明年あたりともかく各地の栽培家に新芽を送つて結果を見て貰はうと思つてをります、段々近代人が香ひと云ふものを珍重する傾向があります從ら市場に出るやうになれば相當歡迎される事と信じます」

人間の語を使ふ犬

九官鳥の失業時代

人語を使ひわけるといふ風變りな犬が東京からはるゝ〳〵京都まで歩いて來た、當年二歳「ポチ子」といふ「ポチ子」のお父ちゃん山下泰山氏が「ポチ子」さんと呼びかけると「ハーイ」と答へ「お父ちゃん……」「お母ちゃん……」「おやん……」「まあまあ頂戴……」なで巧みに長い口上を使ひわけ、全く早う……」

九官鳥の失業時代到來の形だ、東京帝大では「ポチ子」の智能鑑定の結果增田推茂博士が悧巧さに驚いたといふ

神經痛などに特効あるオホツヅラ

財部前海相が愛用す

その研究で博士が四人

永年癇疾の神經痛、リウマチスに悩まされてゐた財部前海相は、大阪の故郷宮崎縣西千穗から產する「オホツヅラ」といふ藥草が同病に卓効力があるといふので東京府下大島町の醫學英雄氏が同郷のよしみから右の「オホツヅラ」を贈り、熊と飲んだところ、さしものの癇疾も忽ちに完治したと落合氏に感謝し海軍部内の同病人に分ち與へて服用をすゝめてゐられる。落合氏の話しによれば「オホツヅラ」は各地に產しますが、深山幽谷の老ツヅラの根が一番藥効あり、その味からも、西千穗產が最も優品であるとされてゐます

◇

右につき田口勝太郎博士は語る—「オホツヅラ」ですか、あれは私が初めてその有効成分を發見したのですよ。面白いエピソードがあります。數年前私が未だ京都大學で研究してゐた頃、丹波の一學生が、私の研究室にこの「オホツヅラ」を持つて來て、私は東京で長らく勉强してゐた者ですが、神經痛にかゝり足腰が立たなくなりあちらこちらの醫者にかゝつたが治らない。仕方がないので、勉學を廢して歸國したところ、國のある婆あさんが、神經痛なら「オホツヅラ」の根を煎じて飲めば直ぐ治るよと敎へて呉れました。萬一藥效きなかつたらどうですから、迷信と信じつゝ飲んだら、奇妙によくなりました。實に不思議な藥です。どうか一つ先生の手で研究して世間にひろめ、世の同病人を救つて頂きたいといつて來ました

◇

研究の結果は未知の有効成分クコリン、ヂヴエルジンといふ新藥物を發見しました。この研究を發表しましたところ學界の興味を引きまして、この「オホツヅラ」が農學博士後藤格次、藥學博士近藤平三郎、同落合東大助教授諸氏の研究論文の主題となつたはどです。この新成分クコリンは後に石割博士によつて、シノメニンと改名され、大阪の鹽野義商店から注射藥として賣出されてゐます

◇

如何なる原因のリウマチス、神經痛にも萬能だといふわけには行きませんが、原因の種類によつては相當パーセントの有効率を示してゐます

九十五仙デー大廉賣（十五日土曜と十七日月曜日）
夏物大々特價提供
水泳靴 娘用と婦人用 六五仙を 三九仙
夏向勞働靴 三、七五を 一、九五
婦人靴（新型） 三、九五を 一、九五
大好評の日本製ランニング靴
三十九仙から六十五仙迄の品を 三對で 九十五仙
アサヒ足袋 大特價 八五仙
加奈陀製ランニング靴
子供用白 一ボタン（四—十）二對で 九五仙
同 娘用（十一—二）一對で 五〇仙
ボーイ用種々 サイズ不揃 五〇仙
婦人用靴驚く廉價
新型 四、二五を 二、九五
同 五、九五を 三、九五
男子用サンデー靴
三、七五を 二、九五
五、〇〇を 三、九五
八、〇〇を 四、九五
輕い夏向勞働靴
布靴皮底 三、二五を 二、三五
ミユール革クルーム底 三、五〇を 二、九五
輕くて優良品 六、五〇を 四、九五
其の他 何から何まで
大割引
小澤靴店
晩市パウエル街二四四
電話シーモア三七壹壹

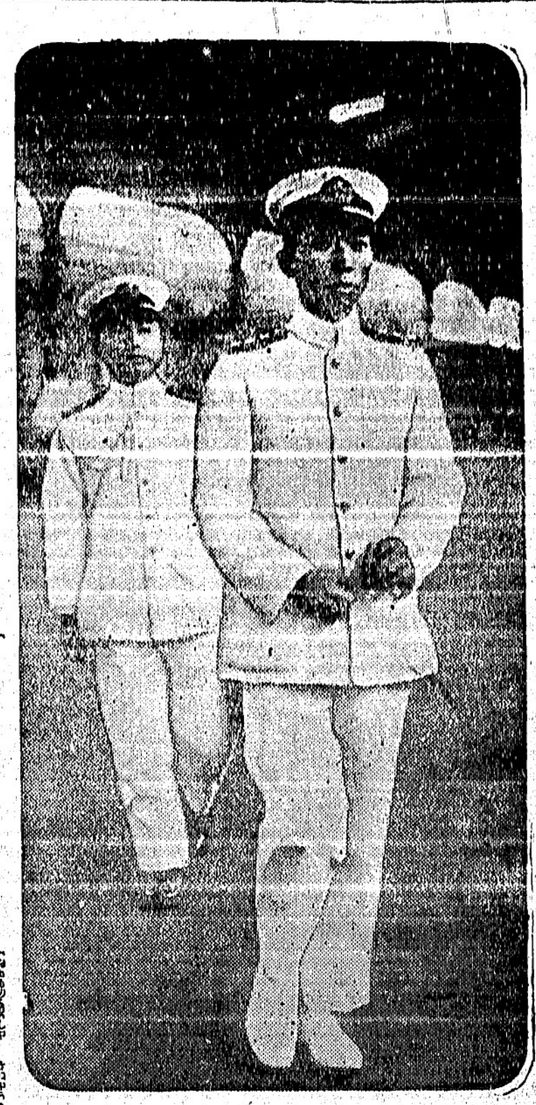

高松宮殿下——豊後水道で行ふ海軍演習御視察の為七月十日東京驛御出發の際拜寫
御西下——

二ケ月繼續すれば 千萬元儲かる

支那の日貨排斥運動 裏面に資本家のカラクリ

（上海通信）山の秋を思はせるやうな蕭々の雨、永安、先施、新々の三百貨店、さては華商絹糸布取引所の尖塔上に打ちつゝある半旗四馬路、大馬路の廛り場の戸毎に低く、かつ重く垂れてゐる黄白色滿地紅旗——七月二十三日の午前は、上海反日救國會が在滬死難支那人の追悼會を營む日で、また全上海の排日具體化の第一日だ

◇

午前中休業して、哀悼の反日の意を表示せようといふ委員會の指令は上海租界の一流公司、商店を通じて、全市の五分の一くらゐに實行された「對日永久經濟絶交」「打倒日本帝國主義」のスローガンは朋店禁業してゐる小商店のレヨーウインドにも見られた、日本除戰隊の駐屯地城および北四川路一帶も、虎先の凡、電柱を問はず同じく反日標語同じく滿地紅旗、雨に打たれてゐるだけ紅の色鮮かで、また街上の一點景

◇

傾度の排日に、双方とも洗練されて來た、一日まる休みとあれば二流以下の商店ならちょつと閉じかねる、そこで反日會指令は半休どころ、商店で見ると、一日まる損ならたまらぬが、後難の虞なしに半休だけですむものなら、こゝ昨反日哀悼の意を表示しても大した問題ではないといふわけ——即ち今日の排日運動が、一般商人の氣乘薄にかゝはらず、容易に全市五分の一の休業に成功した理由だらう

◇

もつとも、一部資本家には喰へない奴等がゐる、現在の日本貨物の上海ストックが約二千萬元、そして日貨排斥が向後二ケ月續くと假定する、それ等の日本貨物は前例によれば約四割方騰貴する、二千萬元の四割といへば八百萬元、この八百萬元の何分か何厘かを、二ケ月間日貨を所藏し、もしくは香港、大連からこッそり輸入することによつて、損まうといふ奴、日本品に代はる自國品の賣れ行きが計らうといふ奴、等、等、しかして彼等資本家——主として浙江財閥關係者の排日利潤は、唯の憶測か知らないが、二ケ月で合計一千二百萬元に達するといふから馬鹿にならない

◇

經濟絶交であるから、無論、日本貨物は絶滅排斥だ、萬が一にも日本貨物を取扱へば沒收だ、罰金だ私的懲刑だ、が、底に底ある惡あり、日本商人がアンペラ包みをズック袋にとりかへること以上に、彼等支那資本家は、その底と裏とについてよく心得てゐる、そして紫のシガーの煙のうちに第五夫人の面影を幻に見ながら思ひ出しては「絶交、絶交、打倒日本」

◇

四馬路の香花橋、北四川路の新雅いづれも日本人を得意とする支那料理店だ、老九章、大綸、天綸は日本人住居區の虹口に、しかも中には日本人店舗の一部に用張所を設けてゐる支那呉服店だ、それが今日は一斉に半日休業、反日哀悼は、ちと變であるが、黄浦沿岸限の支那大銀行で、表面は殿堂閉鎖即ち大いに反日哀悼で、裏面からちよと〳〵人を出入さしたのは愛國的醜態であり、いかにも支那式らしい支那式

◇

さてまでが其面目にやらうとする排日か、一向に日本人には目安が立たぬ排日である、——「時事新報」では、わざ〳〵日本から遠征した商大バスケットチームとの試合を「無辜を慘殺する兇手國人」たる故に「大中華民族の正當表示として」拒絶せよといつてゐるかと思へば、在鮮支那人救濟費として七月十七日から募集してゐる義捐金が、一週間を經てゐるのに、まだ僅に三百六十餘元しか集まつてはゐないとも聞く、考へても、見ても判らぬ排日ではある

◇

影響としてはセリブレンの低位にある生糸の對米輸出をも促すことになり品質低下を懸念されてゐる滯貨生糸の處分にも役立つことになるがこれと同時に問題となるのは現に内地各方面における絹洋服地製織に關する特許權で米國の計畫の進行模樣には特許權を國内のみのものとせず國際的に登録する必要を見るに至るだらうといはれてゐる

和洋を調和して 新日本音樂を樹立す

東京音樂學校にて

十一月に發表演奏會

（東京通信）上野の東京音樂學校では來年から現在の選科の邦樂科を本科に引上げ洋樂と相對立せしむることになり其の下準備としてクラシックな邦樂に新しい生命を吹き込んで新日本音樂を樹立し邦樂の一大革新をはかるべく八月四日乘杉同校長、高野辰之博士、宮城道雄氏等を始め關係者が同校に會合し秘密裡に相談することになつた

◇

現在同校の邦樂としては琴、能長唄の三種だけで何れもクラシックなものゝみを後生大事に守つてゐるが、今度は邦樂とそりの合はない洋樂を巧みに利用し助奏によつて之を調和して和洋兩樂のカクテルを製造しようといふので歌詞も譜曲も新人の手によつて新作する

◇

尤も琴は斯界の新人宮城道雄氏が已に「春のおどづれ」や「花園」等の新曲を發表してゐるが今度はそれより更に一歩進め「花園」の如き數十人で合奏する曲ではオーケストラの助奏で和洋兩樂の調和をはかるので來る十一月初旬までに一切のお膳立を終り十一月十四日比谷公會堂に發表演奏會を行ふ筈で音樂界に大きな反響を與へるだらうと期待されてゐる

有望視される 日本の絹洋服地輸出

早くも米國が工場設立

特許權はドウなるか

（東京通信）絹洋服地の製織は滿蒙生糸の處分と結んで近來にはかに內外の注目を引く唯一の輸出品として有望視されてゐるが、一部には企てられてゐる米國においても絹洋服地製織のため急速に實現困難だが將來セリブレン商位のものは生糸のまゝ低位のものは洋服地としての海外輸出さへ一部には企てられてゐるが七月二十五日某所への電報によると米國においても絹洋服地製織稅の

主要 燃料地ペンシルバニア州バターソンのパークシャイア

ハドソン灣 利用の 小麥輸送

九月に愈々實現

加奈陀北方ハドソン灣の新港チャーチルから歐洲方面へ小麥を送り出すため加奈陀政府當局が輸出會社と交渉の結果試驗的に先づ貨物船二隻をチャーチル（差向け九月十五日から二隻で約五十萬ブッシュエルを積ませることになつた、なほ引續いて加奈陀の湖內汽船二隻も同港から九月中に小麥を積み込ませる筈だが、何しろ最初の試みなので運賃は假にオンタリオ州フォート・ウイリアム積出しと同じ率にして輸送させることにしてゐる

本派佛教會便り

◇明後日本派佛教會にては先亡者追悼流灌法會を催すが午前十時慕地に集會、午前莊嚴、體經、各代表者並に遺族の燒香、追悼法話、讃佛歌、供物配布あり續いて記念塔に參拜し歌華、讃經あり追悼法會は午後二時より本派佛教會に於て左の如く行はれる

（一）開會の辭、上西寛之助
（二）讃經、石黒、多田兩開教使
（三）燒香、各代表者並に遺族
（四）弔辭、本派佛教會代表、古兵協會代表、加奈陀日本人會代表、領事（五）追悼說教（六）講文歌「慰藉」（七）閉會の辭（八）供物配布

◇明晩午後七時ステヴストン佛教會に於て盂蘭盆會を營み石黒開教使の說教ある由

◇明夜七時半からフェヤビウ佛教會は於て多田開教使の「能き人の教」に就き說教あり

失業問題の 解決策は各國の協力

國際聯盟勞働局に活動する

來晩の鮎澤氏語る

ゼネヴァ國際聯盟勞働局外交部に過去十一年勤務の鮎澤嚴氏は本年十月支那杭州に於て開催される國際會議出席の爲め歐洲を經て昨朝家族と同伴して來晩し明日出帆のジャパン號にて日本に向ふが同氏は失業問題について左の如く語る

「現時の失業問題は世界經濟に大きな波紋を投じ日本も不況に苦しんで居り日本の政府推定失業者總數は廿五萬乃至廿六萬と稱されてゐるが、歐洲に比較すれば近代工場組織の輸入が遲いため失業者が少數の方である、歐洲では失業救濟策としてブリアンによつて歐洲聯盟が提唱され具體化されつゝあるが國際聯盟勞働局では歐洲を通ずる大土木工事、即ち歐洲を横切る幹線ハイウエーの建設やス井スの如く水力の豐富な國に大資本を投じて歐洲一般に亘る電力事業を起し歐洲各國が共力して此の工事に當れば歐洲の失業救濟は緩和されるに違ひない」

提案し國際聯盟勞働局が此の國際信用の保證者となつて國際間クレヂットを設置し失業問題の對策を講ぜんとして居る、又各國の職業紹介所も全部共同し國に依り失業者の職業も異るので夫れを適切に分配しやうとしてゐる」

尙鮎澤氏はニューヨークのコロンビア大學の出身のドクター・オヴ・フィロソフィーであり今年末ゼネヴァに歸る豫定である

農業研究會 便り

ハーデビル

◇去る八月九日アルバタ州ハーデビル記念館に於て同志會主催第二回農業研究會が開催、專門家二十名の出席を見て閉會せられシンドリー氏の加奈陀全般に渉るポテトー作りの現況及び値段、組合組織販賣に關する講話があり、終つて販賣方法、仲買人の手數料、過分搾取防止方法の題下に研究理論を進めた

◇歸る所は顧客第一、信用獲得主義を以て良品を市場に提供し市場開拓を以て第一義となす結論を得て一意邁行するに決し市場獲得後は仲買人の手を經ず直接需要者に供給するを以て仲買人の手

サン保險會社

日本支社のカメロン氏

昨朝來晩す

世界旅行中の加奈陀サン保險日本支社の長カメロン氏は歐洲よりの歸途パート號で昨朝十時半同氏の從弟ロース氏家族及び中野保險の古林、山村氏に出迎へられて着晩、ホテル・ヴアンクーバーに投宿後、當市支社を訪問、それより中野保險にて一同記念寫眞をとり同夜はロース氏の歡迎晩餐會が開かれ今朝ビクトリアの令妹訪問のため同市に向ひ明日發のジャパン號でハワイを經へて歸日する

ハップス 募集

壹百名

▲追加人員
▲サアデス行き
八月十九日午後一時廿分發
スーマス行
八月二十日午後一時廿分晩市發
乘車場ビーシー電鐵停車場
乘車券半額往復二弗十仙自費
▲ボーディング及自炊日本風呂等の設備あり
▲開始期八月二十日
▲萬一北の早熟によつて出發延縮の場合は何は紙上にて御通知致します
▲地方の御注意下さい
▲發送されたる方は夫々隨意自費にて出
▲現在募集の分全部スーマス行
▲サアデス摘賃一斤一仙五厘

申込所　加奈陀日本人會
募集人　岡野福藏

東カドバ街四三八
醫士　石原明之助
電話　ハイ壹壹壹

バウエル街二一〇
下高原醫院內
影山齒科醫院
電話シーモア七六二六

東カドバ街三六八
醫　日下清方
電話ダグラス五〇七七

派學クイシバヲヂスオ
州一シーピ
公認醫院
電話　宮崎醫院
ダグラス一七四七
グランビル街八二五（キャピタル活動寫眞館直前）
電話　齋田醫院
電話シー七五五七
電話住宅ハイ貳貳二デル

東〈スタング街一九三ド
ビーソン越樂內二〇三號室
不在中は宮崎商店

東カドバ街四三八
醫士　石原明之助
電話　ハイ壹壹壹

三宅齒科醫院
ドクトル三宅美雄
東〈スタング街一九三
電話シーモア八六八六
住宅電話ハイ二二二五アール

藤原齒科醫院
（キャピタル活動寫眞館直前）
齒科口腔外科醫院
メヂカルアートビルヂング六階六〇一—六〇四號室
電話シーモア八一九〇
電話ツリニティー六〇三〇
自宅ハイランド二七二六エール

鳥類卵
豆腐類
宮崎豆腐店
電話ドグラス四六七三エール

和洋御菓子
バウエル街二三五
横山菓子店
電話シー六九四一

日本人間で一番古い
專門のミシン屋
御購めになつた後何時でも御解りにならない所や故障を無料で見て上げます
晩市バンドラ街一六五七
柳澤元仁
電話ハイ五一九二エール
晩市キャンビー街二三九九
七藏堀
電話フェア四〇三一エキス

船切符販賣
日本郵船、シーピーアル、アメリカンライン
日本行汽船切符直接販賣所
八月
▲ジャパン　十五日▲横濱丸　十九日▲タフト廿二日
▲再渡航證明、移民官手續、妻子及使用人呼寄手續
▲出生、死亡、婚姻等屆書、加奈陀政府出生屆手續
▲歸化證にて當國旅券下附及妻子同伴手續、其他一般代理
晩香坡市バウエル街二三五
中山義一事務所
電話ドグ三九四四自宅ハイ三〇七アール

漁船用具
金物類
運動用具
バウエル街二七〇
平松電氣店
電話ドグラス五五四四自宅ハイ三四九三エール

新しく品物が澤山着しました
ベルツ丸（一弗三弗五弗）理想的強下し
わかもと錠（一弗六十仙五弗）現代化學の賜酵素發
ドクトリ膏（五十仙）くさ、できもの、良藥
オクスリ化粧品
ワタマン万年筆
文化商會
バウエル街二五〇電話シー四〇八七

晩香坡市バウエル街二五三
ビーシー魚店
電話ダグ二七八八自宅ハイ五〇七エール

大勉强
晩香坡市バウエル街二六八
天野運送舍
杉山新吉
（電話ダグ三〇五九）

男子衣類一切
晩市バウエル街二二九
松宮雜貨店
電話ダグラス貳壹壹叁

內外食料品
晩市バウエル街二〇五
岩本商店
電話ドグラス五五八〇

MANUFACTURERS LIFE
◇當會社の英斷◇
一、大多數の會社は日本人の滿期年齡制限を六十五歲としてゐますが當會社は今回之を八十歲に延長しました
一、六十歲の人でも二十年保險に加入が出來ます
一、終身保險廿年拂込保險共に至極低廉の倍額支拂ひ、傷病掛金免除の特點を附けます
マニュファクチャラース生命保險
一、日本最古の外國生命保險
日本各都市に代理店あります
晩香坡市メーン街一八七
加奈陀日本人部代理
信夫三郎
主任　信夫事務所
後藤均平
電話ダグ二八三

東京特電

我土産なしで陳友仁が歸る

米國の南京政府援助に對して嚴重なる抗議電報

南京政府に反抗して起つた廣東政府の外交部長陳友仁は渡日以來同人としての廣東外相とも會見、各方面に廣東政府援助を運動中であつたが結局何一つ成なしで昨夜東京を出發目に向ひ本日北野丸で神戸の途に就いた、陳は船中で春野代議士と偽名して居り四室借切りで香港に向つた

(附記)聯合通信によれば滯京中の陳は大氣焔を揚げて居たらしいが退京の日に新聞記者に對して米國大統領フーバーに嚴重抗議する旨告げてゐる、米國が武器の輸出を許して南京政府を助けてるのがイケないと云ふのである

米國の飛行家を起訴する事に決定す

要塞を撮影した爲め

但し罰金で濟みさう

シベリヤのハバロフスクから東京(飛ぶ途中)國籍違反の罪名を撮つて問題を起して居る米國飛行家バングボーン及ハーンドンの起訴は現はれた鐵道省の動向——タイムやスピードでいつも重苦しい圧迫ばかりで悩まされてゐる鐵道省職員連の中で多少なりとも感情的才能の持主の一部の連中にダイピストも混り頗る民衆的な樂團が東京丸ノ内鐵道省管弦樂團を組打つて組織された——樂士は全部現職員であるため省を引いてから鐵道倶楽部に集まり毎日のやうに猛練習を續けて來たので飛躍大分自信もついたので近日中に銀座通出の第一歩として三越百貨店で初演奏をする事になつた——鐵道倶楽部で猛練習の模

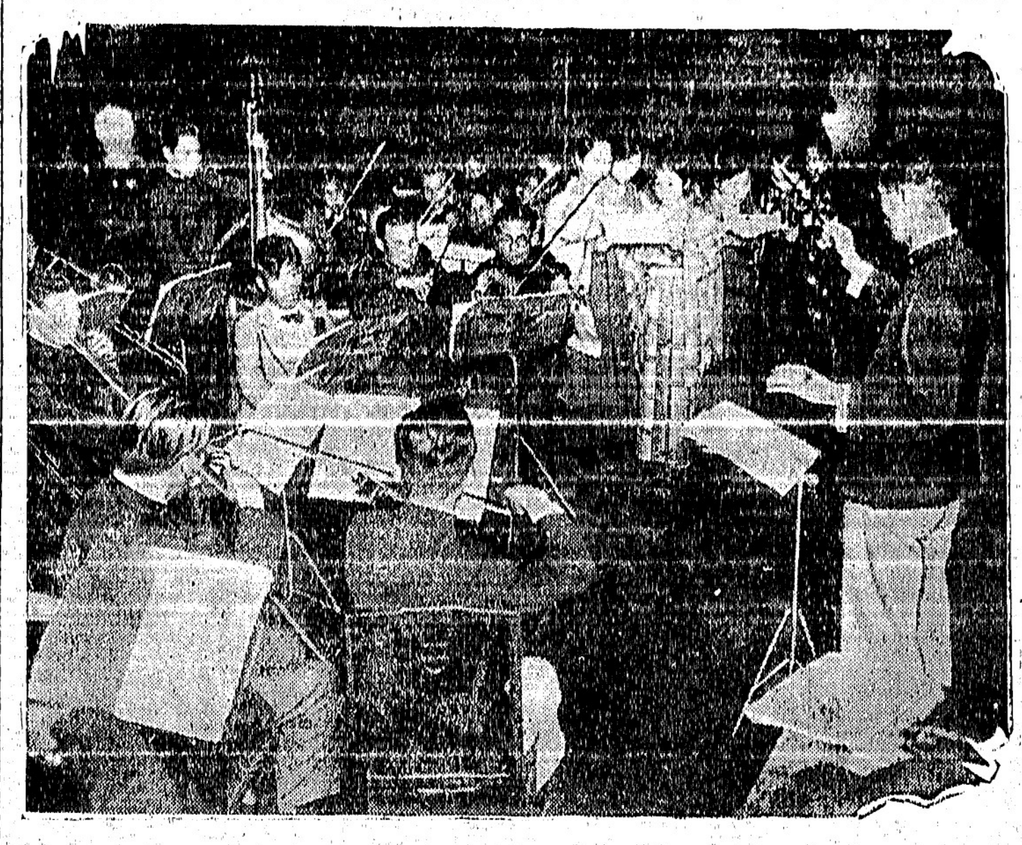

九月に出發か

吉原氏の『報知日米機』

報知新聞社では太平洋横斷再挑用の新機をベルリンに注文し損傷なく名古屋に着いたが敗日中に試驗飛行をし結果が良ければ吉原清治氏は横斷飛行に九月出發の豫定らしい

濠洲機が霞ヶ浦到着

小泉遞相自身で出迎へ

廣洲のチチエスター機は鹿兒島を出發して午後三時半霞ヶ浦に到着した、小泉遞相は自身で出迎へて銀製の卷煙草入を贈つた——

加奈陀第三の都會に晩香坡が躍進

ウイニペッグを追越す

本年の國勢調査で判明

今年の加奈陀國勢調査の結果によつて晩香坡市はウイニペッグ市を完全に乘り越して加奈陀第三番目の大都市となつた、昨夜オタワ統計局が非公式に發表した國勢調査による晩香坡市の人口は二十四萬五千三百七人、ウイニペッグ市の人口は二十一萬七千五百八十七人で晩市の方が二萬七千七百二十人も多い事になつた——加奈陀第一の都はモントリオル市に間違ひはないが、次のトロント、晩香坡、ウイニペッグ三市の過去十年間の增加率を示すと

トロント(本年)七二七、五八二(十年前)五三二、八九三(增加率)二割二厘五毛

晩香坡(本年)二四五、三〇七(十年前)一六三、二二〇(增加率)五割二厘九毛

ウイニペッグ(本年)二二七、五八七(十年前)一七九、〇八七(增加率)二割一分五厘

晩香坡が南晩香坡とポイント・グレー區を合併する前までは大體ウイニペッグ市よりも一萬五千人ばかり少かつたのである

ビクトリヤと新西院の人口

尙ほビクトリヤ市は本年三萬八千四百四十一人で、十年前の三萬八千七百二十七人よりも三百人近く減つてゐる、新西院の方は本年一萬七千五百二十四人で十年前より約二割一分の增加

ベーリング海氷上を横斷して

自動車冒險旅行

ニウヨークからベーリング海峽の氷の上を渉つてローマへ自動車の大冒險旅行をニウヨーク在住のイタリー人三名が企て既に昨日加奈陀のオタワを出發しトロント市に向つたと同地電報は報じて來た、道筋はウイニペッグ市を經て加奈陀平原州を横斷しアラスカのノーム迄出て其所から難所のベーリング海峽の氷の上を走つてシベリヤに渡り、岬からイルクツク迄の二千五百哩に亘る道なき荒野を進み其所でシベリヤ鐵道の線路上を走る爲めの特別車輪を取り付けてモスコーまで一走りしてからローマへ下る筈で、全旅程の日數は一年半を要する豫定である

失業登録者

州一万八千　市八千三百

昨夜迄のビー・シー州の失業登錄者數は一萬八千三百八十一名、うち英國系でないもの三千六百名、婦人は全部で僅か六十八名に過ぎぬ——晩香坡市登錄の方は昨夜入千三百八名に達した、妻帶者四千二百三名、獨身者四千百五名である、登錄は本日も繼續中

フレザー河の漁者魚價問題で明日集會

サカイが米國の半分値

餘りにヒド過ぎるとて

フレザー河のサカイの値段は一尾が夕ヾク三十七仙五厘、米國側では其の倍の七十五仙拂つて居り安い所でも一尾五十五仙や六十仙はしてゐる、幾ら市場不振でも餘りヒド過ぎるといふので明土曜日午後三時半から新西院カナデアン・レッジョン・ホールでフレザー河漁者大會を開いて魚價問題を議する、現在のサカイ値段だけでなく秋向きの雜鮭値段に關しても討議する筈で、米國側ではピンク一尾七仙、コーホ一尾廿五仙、ハンパック一尾十仙を支拂つて居るが加奈陀側の罐詰業者は此種の鮭値段永びきそうなので當師の忠告に依り昨日間借りをしてゐるグランピル・マンション・アパートメントの交渉をする

昨日失業者の屋外演說

昨日午後三時からバウエル・グラウンドに集まつた約二千五百の群衆は共產黨員の演說を聽いて頻りに拍手して居たが別に騷動もなく靜かに解散した、演說者は最近の共產黨員逮捕事件に關して官憲を攻擊した

テーラー市長

昨日入院す

第二世問題父兄會は明日

(土曜二午後八時からバウエル街合同教會體育部バーラーで開催、環境の問題に就き前回に引續き意見

總督の夫人

今朝男子分娩

(モントリオル十四日)加奈陀總督ベツスボロー伯爵夫人は今朝當地病院で男子を產み母子共に健かである

第二世問題

父兄會は明日

野球界

今夕朝日戰ふ

◇昨夕バウエル運動場に於てホワイトの投手ヘルマーはショアに七回を通してタツタ三回一塁を踏ましたのみで打撃を完封し無安打無得點のレコードを作り十二對零でショアを撃破した、是れでホワイトは九回勝續けである

シ軍　〇〇〇〇〇〇〇〇〇
ホ軍　一四〇四〇三X—十二

東京特電

▲女優雲隱れ

帝國キネマのエロ女優鈴木澄子は曾我廼家蝶六出演の「ルンペン熊公」といふ映畫に中野英治と出演中に昨日撮影半ばに雲隱れした、東京方面に走つたらしく撮影不可能となり面喰らつて居るが戀愛事件らしい

▲尾崎氏渡米

尾崎行雄氏は二合孃を伴つて昨日淺間丸で渡米の途に上つた、歐洲を廻つて來春歸京の豫定

▲柳澤伯辭職

東京市會議長柳澤保惠伯は辭表を提出した

◇今夕六時よりバウエル運動場で朝日はチエッカ・タキシと軟式試合を行ふ

◇廣告案內◇

スポーツ時代の日本

伸びゆく若人の身長

別けて素晴らしい女子の体格

卅年間の比較調査

(東京通信)學校衛生の改善と體育進動の振興に資するため、かねて文部省は學生の体格(身長體重及び胸圍)の變遷について明治卅三年から昭和四年に至る卅年間に於ける調査の結果を集計中であつたが、このほどまゝ全國各府縣學校その他關係方面へ頒布することになつた、この集計は、明治大正を經て昭和に至るまでの學生の体格發達史として教育上頗る重要な參考資料であり、また國民保健上極めて興味の深い貴重な數字である

◇

今この集計を一瞥して明治時代と昭和時代の學生の体格を比較すれば、小學入學當時はその發育に大差はないが小學校卒業ごろになるとその差が次第に著しくなり、さらに中學校、高等女學校などの上級學校卒業ごろになると一層その差は顯著に現はれて非常な發達を來してゐる

◇

これは主として生活樣式の變化學校教育の改善、體育運動の勃興がもたらした結果で、殊に女子の体格のすばらしい發達はそれを最も雄辯に物語つてゐる、この集計の後を追つて小學生、中學生、女學生の體格の變遷を數字で示すと次の如くである

◇

小學生

(身長)——男子尋常一年生(七八歳のもの)では明治卅三年に比し昭和四年は一センチ乃至二センチの增加を見、尋常六年生(十二、三歳のもの)では四センチ乃至五センチを增してゐる△女子尋常一年生は二センチ、同六年生になると五センチ以上も增してゐる

(体重)——男子尋常一年生は一キロ、同六年生は三キロ增加してゐる△女子尋常一年生は三キロ、同六年は約五キロ殖えてゐる

(胸圍)——男子尋常一年生は〇・四センチ增加△女子尋常一年生は一・二センチ增加、同六年生は一・四センチ、同六年生は一・二寧ろ減つて居るが同六年生になると一・七センチも增して居り男子よりも增加率が大である

◇

中學生、女學生

(身長)——中學一年生(十三、四歳のもの)は約三センチ、五年生(十七、八歳)は約三・五センチ增加してゐる△女學校一年生(十三、四歳のもの)は五・二センチ、五年生(十七、八歳のもの)は四・七センチ增してゐる

(体重)——中學一年生は二・八キロ、五年生は三・六キロ增加△女學校一年生は三・一キロ、五年生は一・八キロも增加してゐる

(胸圍)——中學一年生は一・四センチ、五年生は二・三センチ增△女學校一年生は二センチ、五年生は二・三センチ增加してゐる

INTERMOUNTAIN BUILDING & LOAN ASSOCIATION OF CANADA
Stock Exchange Bldg. Vancouver, B. C.
七分配當保證
一ケ月の投資金額は、三弗五十仙以上何程にでもお預り致します
ビーシー州貯蓄及金融組合法規の下に組織す
毎年二回投資額に對しては七分の複配當を保證す

◇捨賣り
四室ニューバンガロー
アテキにベッドルーム出來る
土地は三十三呎に百廿呎
場所はグランドビユー
賣價　千六百弗
現金　五百弗內外
▲ルーミング
家賃二十四　價千八百弗
同四十　同三千弗
其他各種見込ある賣物あり
晩市バウエル街三三二
公認　奥村事務所
電話ダグ五五四六
ハイ三〇六三アール

日本人公認醫
下高原醫院
ドクトル　下高原幸藏
事務所　バウエル街メーン街角
自宅　フエヤビユー西第十街二豎
電話事務所ダグラス五五五五
同自宅ベビユー二四〇六
不在中は高原商會へ

内田醫院
ドクトル　内田又三郎
事務所＝東ヘスチングス街一九三
電話　シーモア三九〇五
住宅ハイランド三九四四アール

オクスリは高原商會
晩市メインとバウエル街角
電話ドグラス五五五四

ルームス賣物
入ス井ーツ(卅二室)　價格
十八室ルームス　同　五百弗
四十八室同　主人　同　千三百弗
ブレス屋　歸國に付安賣
好位置　收入相當有
歸國につき捨賣
値段面談のこと
(此外種々商業のチャンスあり
ます御來談下さい)
輸出入商　池田事務所
ドミニオン建築內二〇四
電話シーモア六六七〇
自宅ハイ九七三アール

辯護士
エーエッチ、ヤング
(日本語を話します)
事務所　東ヘスチングス街九三三
メーンヘスチングス角
ドミニオン建築內四〇一—四〇二
電話シーモア一六二七

賣店　多年堅實な得意先有ホテル附フレス及婦人服裝縫店歸國に付至急安價賣る月賦拂も應ず電話シーモア四九一九

賣　中古のフォード客自動車格安讓る電話ダグ四六七〇エル

本派　加奈陀佛教會

賣　有望グリンハウス盛業中主人死亡の爲買手の値踏を乞ふ電話カールトン二八アール

盆法會執行
來る十六日午前十時より參午後二時迄
なるべく本堂に於て盂蘭盆法會執行仕
度御勝ひ合せ御參詣
賣店　九百弗現金煙草果物店家事上至急賣り度し在品六百弗裏にルームあり委細はメーン街四六三へ照會

賣店　有望な六日月曜日の二日間、思ひ切つた夏物の投賣りをする由(本日の三面廣告參照)

◇營業案內◇

▲小澤靴店の九十五仙デー大賣出しは明土曜日と十七日月曜日の二日間、思ひ切つた夏物の投賣りをする由(本日の三面廣告參照)

新式ルーミング
○室五十二　價格二千五百弗
上等の塲所家賃格安拂込容易
○室三十一　價額及家賃格安
最上等の塲所年中滿室
○フルーツ店
電車正角一日賣上二十五弗以上五十弗餘
價格八百弗より三千弗
風呂床屋ブレス屋等時節柄好チャンスがあります
バウエル街二六一
濱垣事務所
電話ドグ　鑑賞二五五五イワ

すし店　有利なる店低廉本社營業部照會
大工職　並に家屋建築修繕家具製作ボート修繕機械の据付等時節柄大勉にて御用命に應じます
晩市カドバ街三七七
宮坂、淺江
電話シーモア五六三三アール

煙草、キャンデ、果物涼水其他珍品荷物の御用は碧松へ
バウエル街三四一
若松商店
若松運送舍
電話ツリニテー四三三〇

パウエル
タキシ
モア三七三〇
ミヤタ

バウエル街三九七
高田洋服店
電話シーモア三八四三

名畑
タキシー
電話ハイ七六五
名畑、北村、

でんわ　ドグラス八三六
高田タキシー

電話ダグラス九五
ヤマタキシー
ゴーア街二〇五

パウエル
タキシー
電話ドグ二六一
ゴーア街二二四
橋本、森、辻

電話ダグラス二八二八
ミカドタキシー

七つの海

牧逸馬

（8）

唇を（二）

「このあひだの問題、まだるまりませんでしたわね。考へておくつてお約束でしたわね。」

しつとりと土を湿ひ、フェルトのやさしい感覚と、小石を蹴つて行く、兵隊のやうな重い靴音とが、おもちゃ箱をひつくりかへしたやうな間口の商店のあひだを、もつれ合つて過ぎた。

腕の手にひたり〳〵折れて、まつすぐ行くと、かすに雑草の生えた廣場が、一直線につゞいてゐるところへ出た。電信柱が、架線一本の練習をする、狐川のあさ地なのだつた。あたまのうへの針金に、雲のやうな夜のひかりが浮動して、電柱の列が、遠く小さく間の奥に消げこんでゐた。

腕は、弓枝と歩度を合はして、ゆつくり大きにあるきながら、餘韻に富む力づよい聲で、

「そちらには何うです。さこかいい候補地はありませんか。」

「さあ—市内はおいやでしよう。」

「僕は、あなたの好きなところなら、どこでもいゝんです」

並んで行く弓枝のからだが、つと流れるやうに、腕に觸れた。

はのぼのと微笑してゐる白い顔が、腕を見あげて、

「あら、そんな——嫌ですわ、あたしにはつかり押しつけようとなすつては。」

ころがるやうな、弓枝の笑ひ聲だつた。腕の掌で、いつもかみしめるやうにかたく結んでゐる口もとにも、青年らしい、純な微笑の影がさした。が、かうしてたつた一人で、この郊外の夜みちを歩いてゐても、腕が、手を取らうともしないのが、弓枝にはすこし物足りなかつた。しかし、腕は、この弓枝といふものが、何か珠玉のごとく神聖なものに思はれて、結婚によつて結ばれる日が來るまでは、かの女の手にふれることさへ惜しいやうな氣がして、頑く自らを制してゐるのだつた。

四五日まへに會つたとき、結婚後何の方面に新しい家庭を持つかが、ふたりの間の恥しい相談に上つて、こんな會ふ時までの腕案になつてゐたのだつた。しかし、兩親達の考へもあらうし、現實には一人の思ふ通りにばかりもならないかも知れないが、それにしても、いま、一生懸命こんなことを語りあふのは、ふたりにとつて、ことにもう妻となる日の近づいてゐる弓枝にとつて、この上ない幸福なのだつた。かの女のあたまの中には、もう空想の家が、門から玄關までずつかり出來上つてゐて、弓枝はそこで、すでに夢のやうな毎日を送り迎へてゐると相違なかつた。まだ二人には、具體的な細いことは知らしてないらしいが、腕も、今年の卒東大の佛法科を出たので、双方の家の間には、すでに式の日取りまで決まり、だいたい一月の先に迫つてゐるのだつた。

生垣をめぐらした、さゝやかな弓枝の家が、横丁のむかうに、黒く見えた。

出しぬけに、腕がいつた。

「父がまた、うるさいことをいひ出して、弱つてるんです。」

「まあ、あの、お父様の會社へはいりになるつて問題？」

「はゝ。だが、僕は、何度もいふ通り、おやぢの會社へはいつて、重役見習ひなんていはれながら、官制を捺す稽古なんか真つぴらですよ。僕はこの、健康と腕を資本に、獨りで生きて行くんだ。」

弓枝は、信頼をこめて、無言でうなづいた。

「あたし、いま一生懸命お料理の本勉强してますのよ——。」

不意に、ふたりの足許から、消魂しい犬の聲が起つた。今にも咬みつきさうに吠え立てゝ、弓枝は夢中で、氣がつくと、腕の腕の中にしつかり抱かれてゐた。その胸に顔を押しあてた弓枝は、抑へてゐた情熱に押し流されて崩れるやうに落ちて來た腕の顔を、大きく見上げた。飛初の接吻だつた。うつとかすかにふめいて、よろめいた弓枝の足に、草の露がかゝつた眼を閉ぢた二人のまはりから、世界が、しいんと遠のいて行つた。

◇新作小噺◇

さては、この手で

肉屋「熊豚の切身半ポンドと、玉子とを、お父さんが家へ踏つて來るまで、カケでやつて呉れッてんですか？ 何故、お母さんが御自分で、いらつしやらないの？」

無邪氣な手代「だつて、母さんはやつぱり外の店に同じやうなことをいつて、借りに行つてるんですもの」

それが出來れば

夫人「お前、明日の朝は忘れないやうに、四時には起しておくれ。五時半の汽車に乗るんだからね」

下男「承知しました。その時、旦那さま、間違はねゐやうに、ベルを鳴らして下さいませ」

案山子同様

農夫（寫生せる畫家に）「先生はもう繪を終つて、町の方へお歸りになるさうだが、本當に殘念でございますなあ」

畫家「そんなに、この繪が氣に入りましたか？」

農夫「いや、先生が毎日この畑の傍で寫生なさつてゐる間は、別に案山子を立てるには及びませねえからね」

勝負あり！

父「ワレントンはお前の歳頃には、もう立派な役人になつてゐたよ」

伸「そしてお父さん位の時には大統領になつてゐましたがね」

よほどひどい

臨終の夫「ねえ、マリーや、わしが死んだらきつぱりブラウンと結婚しておくれ」

妻マリ「まあ、なんだつて、そんなことをおつしやるの？」

夫「わしはあいつと氣が合はないで、何時も、喧嘩ばかりしてゐたんだよ。だから、わしが死んだら、お前をあいつと結婚させて、わしがお前にひどい目に合つたやうに、あいつをひどい目に合はせてやりたいんだ」

漢字と假名

モダン・ガールA「あの人、はんとにいゝ娘さんだけど、一寸多癖だね」

モダン・ガールB「ねゝ、さうね。その上、またおしやべりなのよ」

▼御菓子 バウエル街三四五 鈴木菓子店 書籍雑誌 電話シー七九三五▲

紙類及文房具卸商 晩市ホーマー街九九六 電話ツリニティー二五三一 Columbia Paper Co. Ltd.

大道一 切具工 晩市ユニオン街三八六 秋山金物店 電話ドグラス七三一

御馴染み深い百パーセント 發聲映畫を 僅か十仙 △割安の値段で手近で便利なスター劇場へ御光來下さい メイン街三三一〇 スター劇場

新西院 便利社 主人 中川義治 新西晩市フロント街五四三 電話六〇七 電話三二六

日本行船切符取次店 領事館州政府認可代書 野一色電氣治療所 電燈機並に附屬品一切販賣及修繕 其の外如何なる御用件でも誠實を旨としていたしますから御自由に御利用下さい

NEW CROP Buckingham FINE CUT PHILIP MORRIS & CO. LIMITED

新收穫 巻タバコ用最上の細刻みです 十五仙包 二十仙包 又は ピタバック鑵入もあります 飛行機カードを集めて下さい色々な景色があります

ボーデンス ミルク 清純滋養安全 甘味無 甘味 必要なミルクとなり何れの

諸種製材 御入用の節は日本人販賣人 山崎又は家に御面談下さい 新西院 モハーク製材所 Mohawk Lumber Co. New Westminster, B. C.

壁紙一切 ペーント各種 家の内外のペーント及壁張り等責任を以て完全にいたします 何時でも見積りは無料にて喜んで致します 晩市東（スティングス街四五入 グローブ・ペーンター エンド・デコレーター 電話（イランド）二九七 Alfred Whitehead 458 E. Hastings St.

コロンビアマッチ 上等の眞直な木目の木で造られ頭部は固く附着してゐますから他のマッチの樣に飛んでしまふ樣な事はありません、火附がよく充分滿足を得られます 家庭用ポケット四百本入 加奈陀製サイズ五十本入 晩香坡市及ヴィクトリア スミス、デビッドソン エンド ライト會社 SMITH DAVIDSON & WRIGHT, LIMITED

CROWN LIFE クラウン生命獨特の一人保險 夫婦和樂の基 家庭安全の礎 ◇我社は多大の犧牲を拂ひ特に日本人の爲に二人保險を取扱ひつゝあります ◇一つの保險で夫婦、親子共に保險が附く最善の得策です ◇二人保險、甘ケ年掛僅かに五六十弗です（特にクラウンスペシャルの保險料） ◇今や各方面にて非常なる歓迎稱讃を弊しつゝあります 火災自動車保險も取扱ひます（バーリン・ブラウウイン・シクラー保險） 市トンロト 社本 ○二入内物建スヤヂーロ社支市晩 一〇一五スラグダ話電 理代總部人本日 耶一源田矢 ルーア九三六ウユビーベ宅自 六三三一シ話電 郎次文中田

紙函製作 晩市バウエル街三九一 朝日紙函製造所 電話シー八三六六

◇支那古代外用 皮膚病神効藥 温疹皮膚病、胎毒、癩、瘭疽、其他皮膚病一切如何なる難症にても確實に全治致します 李天助藥舗 代理店 585 Dunsmuir St.

JINEST CREAMERY BUTTER OUR OWN BRAND 1/4 LBS CENTRAL CREAMERIES LTD.

アワー オウン ブランドは 市場最上のバターの印です 目下賣出中の四分の一斤包は經濟的で至極便利です 何れの日本人食料品店でも賣つて居ます 晩市レールウェー街三二五 セントラル クリマリー 電話ダグラス五五〇四

各種保險代理 アメリカン・ホーム火災保險會社 ユニオン・インデニテー會社 加奈陀ナン生命保險會社 代理店 水原代理事務所 郵船切符取次 東（スティングス街二〇八 電話シーモア三四四七

視力檢定 眼鏡調製 （スティングス街記念塔前ドミニオン建物内二〇二 視力專門醫 ノックス・ハンプリー 山平 電話シーモア貳壹參〇 滿 診察時間 午前九時より午後六時まで

トンーペンイラゴラ 〈強力久耐るす對に等水雨沫飛風潮 持保面表さし美に常てしに易容脩洗 トンーペーパツコキツヤジンオニュ 品等特の知周者業船船 トイラ シーリク の面表の等トンーペ及シツニーパ すで劑合調の適最にす落をれ汚 シツニーパーバス ンリマ キイダ でしにシツニーパ用水防るな全完 品良優ねせ色變に色白 切一品物金種諸及 用船船他其 ○參○參イシ話電一〇一街ルエウパ 會商ヤリベドンエンドーゴ GORDON & BELYEA LTD 101 Powell St, Vancouver, B. C.

●●●●●魚肉青カマボコ物類類類 和洋食料品 バウエル街二六二 茶木魚店 茶木太三郎 電話ドグラス五五四二

▲（ムスラッピング スタイルがよくて 値段が安い 御婦人と御子供衆の洋服は最非とも 寺西婦人子供洋服店 バウエル四三三電ハイ四五三二ア

味のよい米屋本家醸造の 日本味噌 正味十斤入 一丁 一、四五 ペール御持參の方には十斤一弗でお詰め致します 取引は一切現金でお願ひします 營業品目錄進呈 晩市東（スティングス街六四七—九 株式會社 米屋商店 電ハイ八八九エル

For Eczema and ol Skin and Blood Troubles エクゼマや皮膚病 血液の故障には △ブラッド ブラッドは血液を完全に清淨しエクゼマや其他血液の不純より來る諸種皮膚病を治癒します △バックレースオイントメントを同時に外部より使用すれば効果も亦より迅速に顯はれます ブラッド ツルー オイントメント 一五十仙 最寄りの藥舗で御購ひ下さい

本日 勸業債券 支部晩市ユニオン街二二〇 電話シー三七二三 佐藤新一

バウエル街二〇六 大倉洗濯所 本社工場 電話ドグラス五五六八 ランスダウン街一六〇一 電話フェア一一一

J.W. KELLY PIANO CO 西部加奈陀に於て最も信用ある本商會の營業品目 ピアノ……ハインツマン、スチーンツエイ其他 ラヂオ……ツイクター、ブランスウイック、ローヂャース、マジエスチック 八十九弗五十仙以上 電氣洗濯機……九十七弗五十仙 電氣冷藏品……ケルツイネクター製品 二百五十弗以上 以上の品は何れも保證付にて而も非常に容易なる月賦にて御願する事が出來ます 晩市グランビル街六五七 ジエ・ダブリユ・ケリー商會 西第四街二三五二 電話ペエビユー七八〇二 日本人代理 露木正夫

ガスリン及タイヤー販賣 自動車修繕 ストアレーチ月五弗 ゴーア街カドバ街角 電話ドグラス五五四五 サーヴィス ステーション 朝日グラーヂ

林病臣醫士 醫生廣告 專門 挫骨、打撲傷、斬傷、腫物、筋痛るいれき、癖漏、火傷 殊に打撲關節の痛み等は如何なる重症と雖も根治し猶接骨の技術に就ては既に日本人各位御熟知の事に候 東ベンダー街九二 電話シーモア三六二七

上圖の通り左股を挫折困難致し居りし處林醫士の治療を受け數週間にて完全に快癒し喜んでゐます 雨森林藏

小生儀過つて高サ約十尺のハツチの中に落ち込み右の手首を折骨し四週間にして全治致し大に喜び居り候 就ては林醫士の技術の優秀なるを皆樣に紙上を以て御傳へし怪我の場合は速に同醫師に治療を受けられん事を御勸め致します ステヅストン ガルフブローヂ・キャナリー 山本巖（十八歳）

次女菊枝右腕をクジきて治療に困難してゐましたが林彌臣醫師の手當により三週間で全治したことを喜び御披露致します バウエル街二四三 狩谷五郎吉

息康男（四歳）儀遊戯中足部に負傷し林醫師の治療を受けし處短時日に快癒しましたので感謝の意を表明します 森下治一郎

兩親分

大谷内越山作
大石哲路畫

【第八十一回】

五兵衛の子分仙吉が、親分五兵衛の横暴に愛想をつかして、吉五郎の身内にしてくれろとのたつての願み、是が仙蔵の子分なら、吉五郎の性として、決してオイソレと承諾を與へるやうなことはなく、一旦は拒絶をして帰すのであるが、温厚な吉五郎も、今迄で五兵衛が自分に對しての、重ね〜の憎い仕打を、腹に据え兼ねて居た時であるから、ハク面白い成り行きになつたものだ、すゝ、様宜しッと受け込んだのであつた。

そして一度蝶之助に會つて、なんぢり話を聞いて見やうと、仙吉を案内に、蝶之助の小屋を指して行くと、折も折とて、眼るやうに眼やかな往来の向ふから、これにとれて、こめかみの周囲へ痛痛の筋を盛り上げたヤンマの五兵衛が、胸を突き出し、四邊を拂つてやつて來たのと、バッタリ其處で出會つて了つた。

スルト吉五郎は、何時ものやうな温顔ではなく、ひッつりとして強手のまゝ、

「オ、馬鹿の、もう帰るのか」

十分トゲのある挨拶振り、五兵衛は腕か腕手が逃つて、ドギャヤしたが、鼻の先でフンと一つ

「ウン、馬吹町か何處へ行く」

吉ひながら、ヒョイと見ると吉五郎の後には、おのが子分の仙吉がついて居るので、まず〜機に成とながら

「なんだ仙吉じゃねいか、馬吹町と一緒に何うした訳だ」

そこで仙吉も鼻の先でフンと一つ、

「ヘエ、何うした訳でもありやせん、親分にも永々お世話になりやしたが、可愛い弟の蝶之助に、掛け巻へのねい、命賭けの仕事をさせて置きながら、それが思ふやうに行かねいと云つて、ヤレ馬鹿とか間抜けとか、それはかりなら我慢もするが、先刻の仕打はあれアなんです、眼の外ア、まるで夢中な病人に、あの手荒さア我武者ら過ぎて、あつしやアつくづく愛想が盡きた。既ちやア子分のあつしの方から、スッパリと縁を切り今日から吉五郎親分の身内となりやしたのさ、お帰りになつたら姐御にも、前のお友達にも、さう言つておくんなせいい」

見る〜内に五兵衛の顔は鬼のやうになつた。

「ナニッ子分の方から縁を切る、よくもうぬアぬかしたな、此恩知らず奴ッ」

拳を振げて打つて掛る、その手を捕むだ吉五郎

「オット〜馬鹿の、仙吉ア今日から俺が大事の子分だ、指でもさしナ承知しねいぞ」

「はざいたな吉五郎、断りしてくれるッ」吉五郎の捕むだ手を振りもぎらうとしたが、動かばこそ、其内になんだ〜と、蟻のやうに集まつた名物の野次馬、

△「止せ〜ヤンマ、くや〜すると、羽根もしつぱもがれて了ふぞ」

×「馬吹町の親分、もう放しておやんなさい」

◇「蚊蜻蛉なんかと出入をしちやア、親分の名が泣きやす」

吉五郎はにつことして、

「皆ん方にさう仰しやられては汗が出ます、さテ五兵衛、もちが羽根に着かねい内、さつさと飛んで行くが宜い」と手を放した。

五兵衛は沸き返る程口惜いが、吉五郎の手の内に、十二分の恐れを抱いたから、

「吉五郎覚えて居ろ、仙吉たゞでは置かねいぞ」

捨てせりふを遺したまゝ、人波に紛れて消えた跡は、馬吹町——

都々逸

夢の一つも、見る氣で寝やう、どうせ起きてれや、愚痴も出る

△

はこりぶさへか、思はせぶりか宵にちよつぴり降つた雨

△

眼り合ひも、意地も我慢も、もう抜け殻が、ひとりで飲んでる悲酒酒

△

雨だれが、石を穿つの、ためしを的に、意地の網をかけ通す

御手輕料理
晩市アレキサンダー街三六二
電話グラス七二三吉野

薬の調合
公認 パウエル街三九九
パウエル薬店
電話シー七五〇二
ショウを岩崎の共同の薬店
Powell Drug Co.
399 Powell St., Vancouver, B. C.

シンガンシミ
新古
△掛金の實直、患實と眞面目本位に勉め如何なる御相談にも應じますから何卒御注文下さい
△ミシンのッラブルの時は無料で見て上げます
△會社の縫方講習も無料で紹介致します
シンガーミシン會社
日本人部直接代理店
東ヘスティングス街七八二
鶴田商會
鶴田牧藏
電話ハイランド三五九

壁紙張り及びキャシマエン
御通知次第見積りに參ります
晩市東カドバ街二六一
小林
電話ダグ四六六九アール

裁縫教授
（ムスラッチング）
創仕立物致します
電話ハイランド四二二四
東カドバ街四一六
熊谷みつ子

石炭販賣
誠心堂内
パウエル街二四九
電話シー四八八四自宅ハイ一〇三三
伊吹運送社

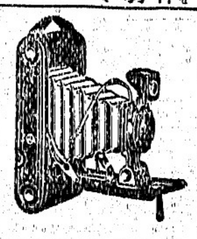

誠心堂
晩香坡市パウエル街二四九
電話シーモア四八八四
249 Powell St. Vancouver.

湊式吸癒用器
四弗五十仙
左記症狀の人は速に御使用下さい
蓄膿症、肥厚性鼻炎、急性慢性鼻カタル、神經衰弱、せんそく、氣管支加答兒、頭痛持、腦貧血、腦充血等
不思議が生んだ事實、蓄膿中耳炎が内服により根治す
内服藥 オートゲン 二弗七十仙
健毛水一弗五十仙、ポンポリン 四五仙六〇仙一弗
若葉錠 五〇仙一弗六十仙五弗 ベルッ丸 一弗三弗五弗
ドリコノ 一弗廿仙、發命〇 一弗廿五仙外多數入荷致しました

眞實價値あるラジオをお求めなら
ラヂオ專門店 志賀湊川商會に限る
一九三二年最新式
ヂー・イー・八チューブ
スーパヘッドラヂオ
＝價格は＝
八十九弗五十仙以上
日本放送を取ること容易
▲申込次第カタログ無料進呈す

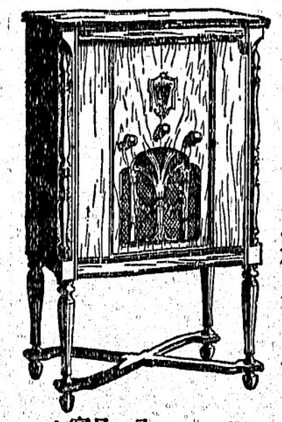

荷物運搬は凡て確實親切勉强で好評な
日本人間唯一のラヂオ專門店
合資會社 志賀湊川商會
パウエル街五六八 電話ハイランド一二八九

電話ハイ一五六六
運送社へ
パウエル街四五一

石炭
晩市ゴーア街一三〇
マキ
樂々亭の下
當山運送舍
電話ダグラス二九一九

和洋雜貨食料品
漁船金具一切
ポートエレントン郵國二七
龜田商店
P.O. Box 27
Port Essington, B. C.

御旅館
夫婦者に適した瓦斯付ルームあります
アレキサンダー街五七八
井上旅館
電話ハイ三四九七エキス

こぼまか
製造販賣

パウエル街三九三
前川魚肉店
電話ドグ三八六
住宅ドグ四七八七アール

義齒專門
本技術確實精巧
經驗數年
日本人歓迎
賢生 **雷夢熊**
Dr. Louie Moune Hong
80 Pender St. E. Vancouver

並に運送業
東カドバ街六二七
和洋食料品一切
電話ハイ五二〇八アール
渡邊商店

男物一切
晩市パウエル街二一八
日英商會
大木兵造
電話シー一六〇〇

新
柄切地が澤山さゝりました
何時でもお間に合せます
値段格安品質優良
流行スタイルなら當店に限る
晩市ゴーア街二〇三
電話シー七九二七
井上洋服店

▲鮮魚、肉▲青物▲かまぼこ其他
晩市パウエル街三一五
電話ダグラス三〇九六
敷島魚肉店

藝術寫眞撮影
晩市パウエル街三七九
電話シーモア八七六四
藤原寫眞館

パウエル街二二九
千鳥
電話ドグ五五七八
嶋田玉子

上等生鰻到着致しました
ゴーア街一二〇
樂々
電話ダグ二七〇六

おめし手輕料理
ゴーア街二二五ヤマタキシー南隣
〇万
電話シー四三九八
パウエル街二六四

うどん、そばめし
丼物一切、御手輕料理
メーン街二〇六
彌生
電話ダグ五五六一

すし丼物一切
其ほか御料理お好みに應じます
パウエル街四四一
林家
電話ハイ一九九

パウエル街二五〇
鋼鐵うどん、そば、どんぶり物一切
天狗
出前致します
電話シー三五三八

簡易食堂
毎朝七時より總て御手輕に
パウエル街三五〇
富美一
電話シー七五三九

おすし丼物一切、めし、田樂豆腐、仕出致します
パウエル街四二一
新喜樂
加藤熊藏
電話ハイランド三七八

簡易洋食の
御用命に應じます
パウエル街三六一
祇園カフエー
電話ドグ四七八七エル
百合子

御料理
パウエル街二六六
兒太樓
兒太郎
電話シーモア三〇七九

江間式心身鍛錬法
オゾンレントゲンラモ療法
ヴアイブレーター振動療法
晩市パウエル街三九六
午前九時より午後十時迄
電話ダグラス四六二五ワイ
江間式事務所

室内飛機と食料品販賣とを專門とし目下丁寧に取扱ひ申すべく候
パウエル街二三四
電話ドグラス四四五六アール
佐久間太重

營業項目
△加奈陀生命保險會社
△デール鮭罐上製造會社
△日本行船組合
△歸化書に日本行、雲子國神戸、ハ子呼寄、手國並に海國八、交換事務代理
井手事務所
晩市パウエル街
電話ダグラス五五七六
自宅フェヤモント一八六七エル

高等
南京料理
日本人諸君の御來店を歓迎仕候
パウエル街二五二
新北京樓
電話シーモア五七七四
電話シーモア三五一七

新古買賣及金物類
東カドバ街一五七
森山家具店
電話シー三七七二
自宅ハイ五八七エル

□南京御料理
午前十時より午前四時まで開店します
出前は迅速
多少に拘らず何時でもお間けいたします
晩市パウエル街三二八
日光酒樓
電話變更 シーモア五五一七

日本郵船・C.P.R.
アメリカンライン
日本行船切符
C.P. Express Moneyorder
販賣代理店
横濱正金銀行預金送金無手數料取扱
米精貨雜 和洋食料
新西院市
電話賣業六一一一八八五
自宅九〇九エキス
西口商店

鶴龜印白味噌
特等特約一手販賣
晩市パウエル街三三七
蛭崎商店
電話ドグラス九九一

御旅館
野一色放繁蒸電氣治
美府フィスガード街八二〇郵國一三〇三
電氣泊場所
石田旅館
電話ダグラス六六
石田元藏
820 Fisguard St. Victoria, B. C.

貴金屬
寶石類
並修繕
新西院市第八街三九
中村時計店
電話二四一九
店主 中村勝次郎

美食家各位はたしかに滿足さるゝ
南京御料理
仕出し
晩香坡市パウエル街三五八
東京酒樓
▲材料精選▲應接上品▲新たに修繕▲創業十ケ年以上最近一流の料理人支那より來晩致しました事を御披露申上ます私の店は他の支那料理店とは何等の關係なき事を御得意さまに確んでお斷り申上げます。新支配主人敬白
電話ダグラス八四七
シー五〇九

時は金なり……
ハモンド電氣時計
目下の流行は電氣時計……
電氣時計はハモンドが一番……
＋＋＋

外用
鎮痛藥
サロメチール—Salomethyl
夏季におけるサロメチールは……ピクニックに登山に水泳に其他すべてのスポーツに愛用されます、多くの場合最も迅速に凡ての疲勞と疼痛を回復します、運動競技の前に疲勞し易き筋肉及關節に之を塗布して置く時は運動能力を最高限度に發揮します

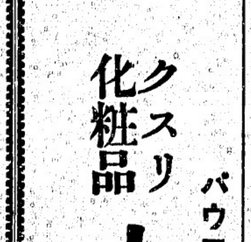

ビクター
ビクター會社日本人間唯一特約店
パウエル街三〇一
ラヂオ 蓄音機 レコード
クスリ化粧品
大正堂
電話ダグラス五五

三等特急の寢臺で 鐵道省を訴ふ

個人の特許を無斷で製造使用 發明者の令息憤慨

東京市外大井町丸山榮夫氏は横濱市に容易に變換するやうになつて外一名の弁護士を代理人として、江木鐵相を相手取り七月二十九日午後東京地方裁判所に特許權侵害の訴訟を提起した――理由は原告が十數年來研究の發明通り特許を獲得して特許を出願、翌十五年三月二十六日特許公報に公示せられ、當時の鐵道大臣仙石貢氏の名でこれに對し異議の申立をしたが、右異議申立は昭和三年三月三十日却下となり、山田氏は同年五月十七日つひにこの特許權を獲得したところ、鐵道省は名を三等旅客優遇にかつて、事情を知りながらそれを故意に製作し、目下鐵道省自慢の急行特急「さくら」に連結して居るので、これを知つた發明者山田氏の子息は同三等客を出したが明らいれぬので止むを得ず本訴に及んだものである

◇

山田氏の發明にかゝる寢臺の特徴は夜間は三段になる寢臺となり畳間はこの寢床は腰掛及び背ずりを形成して、客車としても使用し得るのみならず、その中の乘客全部に相當する寢臺を裝備して、これを使用するやうな全く理想的なもので、その上客車あるひは寢臺車の特徴を失はずに、

九歳の子が遺書

親と三人心中

◇……親子三人心中

福島縣伊達郡桑折町本町二百物商(仮名)は七月二十六日午前十時ごろ桑折半の長女はつ(九)長男辰次郎(七)の二名をつれて高湯に行くと稱し家を出たが、同日午後七時半ごろ伊達郡桑折町藤寺沼に三人とも抱き合つて投身自殺を遂げてゐた、原因は桑折半の後妻と前妻とよ(五)との間に折合が悪く當日も家庭のことから口論したもので、長女はつの遺書が發見されたがそれには「父ちやん、あたいお祖母さんと喧嘩ちゃんの所に行きますから家じないで下さいよ」とあつた

◇

そこで田中氏に泣きつきかまを抵當に二百圓を借り受けたが、その翌日「買手が見つかつた」と田中氏から金は返さずそのかまを引出し淺草千束町料屋六好方へ持ち込み、これを抵當に三百五十圓を借り受け二月始めはゝ〳〵の體で郷里に逃げ歸つたきり音沙汰がなく田中區長は四月上旬つひに警視廳に詐欺の告訴を出し、警視廳では其の後松阪署と協力取調べの結果七月二十六日三名を詐欺罪として書類を送局したものである

◇

これを知つた三重縣松阪町の長野

純金ごころか 正體はメッキ

四貫目の大釜珍談

欲張り過ぎてよく〳〵馬鹿を見たはなし――昔は百數十年前にさかのぼる、天明八年のむかし、野州佐野の鑄物師丸山善太郎重昌なる人が同地の住人達の依頼を受けて幅二尺位の金の大釜をつくつた間地の人たちは伊勢神宮の御師(神官)久保倉太夫にそれを獻上したものださうだが其の後倉太夫が沒落して金の大釜はまを喰り飛ばしかまは其後轉々として宇治山田市の暫木屋之助なる者の手に渡つた

幸吉、西山熊太郎の兩名「四貫目」からある金の大釜だ、つゞいても六、七千圓にはなる」とはかり五百圓づゝを出し合つて買取つたこの事實を聞き込んだ同町大口の石炭問屋倉谷新平等四人がこのまうけに加入して同地の工業學校で鑑定してもらふと金箔純金ではないが、金含有量三〇パーセントだといふので、錆つぶしても數千圓にはならうと一同大喜び

◇

そこで此の連中は政友會の床次竹二郎氏および前代議士岸本廉迪氏夫人ならびに同氏の弟三千男氏等をたより一攫千金を夢見て本年一月末上京、眼で寶先を物色したがこの不景氣で買手がない、いよ〳〵持てあましの揚句岸本前代議士の友人深川區櫻田中豚吾氏のところへ持ち込んだが、右異議申立は昭和三年三月三十日却下となり、山田氏は同年五月十七日つひにこの特許權を獲得したところ、鐵道省は名を三等旅客優遇にかつて、事情を知りながらそれを故意に製作し、目下鐵道省自慢の急行特急「さくら」に連結して居るので、これを知つた發明者山田氏の子息は同三等客を出したが明らいれぬので止むを得ず本訴に及んだものである

◇

山田氏の發明にかゝる寢臺の特徴は夜間は三段になる寢臺となり畳間はこの寢床は腰掛及び背ずりを形成して、客車としても使用し得るのみならず、その中の乘客全部に相當する寢臺を裝備して、これを使用するやうな全く理想的なもので、その上客車あるひは寢臺

各種保險代理業
通辯代書
各汽船切符取次

切支丹殉教者中に 唯一人の公卿

信仰は斬罪の日まで

山浦光則卿の隱れ家を發見

米澤三代藩主上杉定勝の外戚で切支丹の殉教者山浦玄番光則が京都から逃れて來てから遠に所に處せられるまでの約三年間潛伏してゐた隱れ家は、たゞ記錄に殘つてゐるのみで、その所在がわからなかつたところ今回切支丹史研究家米澤市新町四の丁米澤カトリック教會助手佐藤吉藏氏(三七)の研究から米澤市から約四里半を距る山形縣南置賜郡玉庭村大字大船の山奥にある一軒家が、それと判明同時に從來定勝の外戚とのみしか知られなかつた問題の主人公光則は京都の公卿で日本切支丹殉教者中のたゞ一人の公卿であることがわかつた

◇

光則卿の墓碑は米澤市東寺町極樂寺境内にあるが、これも二年前には「光岸院閑樂宗徳大居士」の法名と俗名だけしか刻まれてゐない、光則卿は猪苗代中納言秀光卿の二男、磯野九兵衛光乘と名乘り切支丹に歸依かつたが邪教迫害峻烈を極めた京都に居れず、寛永十二年九月叔母に當る米澤二代藩主上杉定勝の夫人で四辻大納言公遠卿の女をたより逃れて來たものでこれに對し定勝は扶知一千石を與へ山浦市政光則と改名、表向きは一族に列せられてゐた

◇

そのうちに江戸で斬人があつたゝめ切支丹の類族たることが露顯し承應二年十二月米澤極樂寺の刑場で最後まで信仰を改めず斬罪に處された。ものである、光則卿潛伏中は定勝が時々その隱れ家を訪ねて見舞つたとされてゐるが、光則卿が手製の梅花を彩色した幅一間の懸聞二枚と古文書類は火災にかゝり、たゞ大門の内二柱が僅に現存してゐるのみである

◇

とにかくこの發見は、從來切支丹信者に公卿階級の人がゐなかつたといふ定說をくつがへす非常な發見である、この史實を發見した切支丹研究家佐藤氏は語る

「實はつい先日碑に殘つてゐる長者屋敷が或ひは切支丹史上に關係ありはしないかと思つてゐるうち「公卿屋敷」といふことから偶然にも光則卿の隱れ家がそれであることが判り、またそ

犬養政友會總裁遊説員に挨拶――政友會では七月二十日午前十時から全國遊説員を集めて山本政務調査會長を初め堀切、井上良岡、太田、牧野、原、津雲、酒井の諸氏がそれゝ先生格となり遊説員講習會を開催――先づ犬養總裁の訓示的挨拶あつて第一日は特に山本參太郎氏が産業五ケ年計畫を中心として財政、經濟等の一般論について說述した――寫眞は犬養總裁の挨拶

御神火の三原山に ラクダで旅人を運ぶ

ゴビの沙漠から買入れた三頭 外國らしい新風景

大島節で名高い伊豆大島の活火山三原山の内輪山をかこむ周圍約二里の沙漠は三原山に登つた者には經生忘れ難い茫漠たる大陸的な風景である、内輪山の噴火口の噴煙を望んで、この海拔二千五百尺の沙漠のさら道を重い足を引ずつて進む登山者の前へ乳色のガスの一團が相當なスピードをもつて流れて來、また流れてゆく、外輪山から公輪山までは左程遠い距離ではないが、この漠々たる風景が何ともいひがたい宏大な印象を與へるのだ

東京灣汽船會社では、この三原の沙漠にラクダを通はせようといふ計畫をたてた、三頭のラクダを、しかもはる〳〵ゴビの沙漠の隊商から買ひとつたラクダを、ぽつく〳〵とノン氣に歩かせようといふのである、いや計畫どころではない、そのラクダはもう大連から筏馬丸に積まれて去る七月十六日横濱に入港し、横濱の税關で檢疫を受けてゐたが二十六日いよ〳〵滿期になつて無事放免となつた、二十九日に東京に送られて、三十日朝の柳丸で大島の波浮港に渡り八月の第一日曜頃からいよ〳〵三原沙漠のラクダとして、ゴビの隊商の思ひ出に耽る事になつた

◇

このラクダは丈の高さ六尺五寸から七尺のもので長い間ゴビの隊商に使はれてゐたものだから、柔順そのもので、やはりゴビから付いて來た支那人の別當にも馴れ、ちよつとした蹴ぐらゐはするまでになつてゐるさうだ、背の兩側に籠をぶらさげて二人づゝを乘せ、コブの間の鞍に一人を乘せ都合五人の登山者を乘せて、外輪山の御神火茶屋から内輪山の麓まで十數町のさら道を通ふ、日本でラクダが實用に使はれるのはこれが初めてゞしかも學界でも注目されてゐる三原山沙漠に使はれるのだからさぞ大陸的氣分を濃厚にするだらう

◇

このラクダと同時に滿洲のロバ十一頭も三原山に使はれるが、とにかく東京に近い所にかうした珍らしい風景が一つふえるのだし、ラクダの實用化といふ點でも注目されてゐる

犬屋敷の怪しい祈禱

婦人患者の腹を撫でる

岡野は二年前から「犬の屋敷」で怪祈禱をやつてゐたものであるが四谷區荒木町には待合を營み妻は祈禱夜は待合で葬財につとめ女が祈禱に來ると岡野は先づ奥まつた一室に導き人を遠ざけて女一人を端坐させ「精神を統一し八百萬神の力で治癒させる」と嚴かに述べ神札を股にはさみ神符を入れた金襴の袋を持たせて呪文を唱へその間催眠術をかけて女をねむらせ、三十分乃至一時間で終るが、中野署で祈禱をうけたものを調べるといづれも「目が覺めたときは岡野さんが下腹をなで廻して、何かしら、しやべつてゐますがそれまではまるで夢心地です」と述べてゐる兩署では怪奇な「犬の屋敷」の秘密を世上に暴露すべく目下取調べを續けてゐる

◇

犬屋敷の怪しい祈禱は、東京市外下高井戸町通稱「犬の屋敷」と呼ぶ家に最近婦人客の出入りがはげしいので中野、杉並兩署では協力して探査を進めてゐたが同屋敷では「婦人病一切は祈禱による精神統一で必ず治癒するものだ」と宣傳し多數の婦人を集めて五圓乃至二十圓の謝禮でいかゞはしい祈禱をやつてゐた事實をつかんだので中野署では七月二十七日夜怪祈禱主岡野榮道(三)を市外中野町四の一七の「犬の屋敷」支所で檢擧し、多數の參考人を召喚取調べを進めてゐる

◇

また逆に女性職業戰線に異狀ありといふ、つまり女性が驅逐されて次第にうら優しい女性の姿が國有鐵道から消えて行くといふ三年には不似合な珍現象

◇

これは江木鐵省が就任以來女性の新規採用はまかりならぬの一點張りから結婚などで退職したら後がまへは男を座らせる結果鐵道電話の交換嬢や出札嬢まで姿をかくし特に美味しい……

今や男天下と云つた案配である

◇

東鐵管内の大驛だけでも東京驛では最近までは出札嬢六人であつたのが今では四十九人、その禁は りに男が二十五人も進出してゐる新宿驛では女三十七人、男二十一人が女は二十五人に減つてゐる、新橋驛では女十九人、男七人が反對に九人對十五人、上野驛では女出札は一人もゐなくなつて了つたといふ狀態である

◇

甚だしいのは各電話交換所に至るまでこの例にもれず太いバスで「何番々〳〵」のサービスぶりは鐵道風景にゐがかれた最近の時代相である

晩香坡加奈陀太平洋共進會
八月廿二日より廿九日迄
教育上に娯樂に此の有益にして面白い七日間を御使用下さい
懸賞
無料世界周遊又は現金貳千弗
ポンチアツク自動車　貳臺
ハレーデビツドソン
モーターサイクル　壹臺
等豫約販賣テケツト購買者全部に此の抽籤參加の權利があります
此特點はテケツ一枚五十仙　三枚分一弗
直ぐに求め下さい

人体細胞改造
超急速强壯劑
ラボガ
佛國リヨン大學教授ラボガ氏創製
新藥ラボガとは如何なる藥劑？
主成分はメクレインでこのメクレインは云ふまでもなく、細胞核の主成分であつて、すべての有機体の生命をなす最高原動力である事は、疾くに科學の確認するところで、主藥メクレイン酸鐵は胃液、膵汁等によつて酸化せらるゝ事なく、有機狀態のまゝ腸内に入り第一酸酵素メクレアーゼの作用を受け容易に消化吸收せらるゝ特質を有してゐます
尚本劑中に貯へられたる紫外線の作用が如何に醫學的効果を奏するものであるかは說明するまでもないことであります
◇ラボガの一般効果
一、姙娠末期の燐及鐵分の多量を必要とする場合
二、産後乳汁不足又は産兒虚弱等の場合
三、一般結核性疾患
四、精神身體の過勞、初老期に見る性的煩悶
五、消化器膵及營養上の疾病
百二十グラム入　二弗
バウエル街三三一
特約店　新見商會
電話ダグラス　三一一二

晩市メーン街壹壹八
電話ダグラス五五九
ターメー自轉車店
△ビ・エス・ユー五十五弗より八十弗
△コロンビア三十五弗以上各種
△ビアース七十弗
△其他中古品十五弗以上種々
△三輪車八弗以上
カタログ無代進呈

晩市バウエル街三九二
住よし
電話シー四四七五
生菓子
カステーラ

晩市バウエル街三四一
定期運送
ミツシヨンネー
ヘ
Optical Co.
Opticians.
Optometrists
Kings St, W.
Vancouver, B. C.
Contact Lenses
眼の惡い方々に
あなたの目に適當な眼鏡を調製します
頭痛が持病の方もメガネで快治します
多年の經驗と專門技師が居ります
安價と迅速は市中銀一

蘭か十日で日本へ行かれる
快速
横濱へ十日間で
神戸へ十一日間で
長崎へ十二日間で
何れも太平洋上の巨船でなほ本邦の上を走る船へ乘つて初めて知る樂味です
安全
少し位の時化(シケ)ではビク共致しません婦人小供の旅行に特に安全です
出帆表
八月十五日ジヤパン
八月廿九日エシア
九月十二日カナダ
九月廿六日ルシア
便利
三等の待遇は特に注意して居ります
船室は各船共最上の場所を選び清潔です
廚房はスプリング附マットレスです
日本食の用意があります
各船共日本人が乘組んで居ります
沙市より同賃金で遠路切符を上げます
今回特に日本人コック二名を乘船致させました日本人のたゝ樣には總日本食を差上ます
巨船
ジヤパン　排水噸三九〇〇〇總噸數二六〇〇〇
カナダ　排水噸三三三〇〇總噸數二二五〇〇
エシア　排水噸二五二〇〇總噸數一六八〇〇
ルシア　排水噸二五二〇〇總噸數一六八〇〇
CANADIAN PACIFIC
STEAMSHIPS LIMITED
すべて下記へ問合せ
加奈陀太平洋汽船會社
SETO MORE
Pacific Passenger Agent
CANADIAN PACIFIC (Ocean Traffic)
J. J. FORSTER
Steamship General Passenger Agent
Vancouver, B. C.