Vol. 26 No 7458 Monday, November, 23 1931

TAIRIKU NIPPO

昭和六年十一月廿三日（月曜日）第七千四百五十八號

大陸日報

TAIRIKU NIPPO
(THE CONTINENTAL DAILY NEWS)
PUBLISHED BY,
TAIRIKU NIPPO SHA LTD.
213 & 215 CORDOVA St.E.
VANCOUVER, - B.C.

本紙定價（前金）
月七拾五仙
ケ月四拾五仙
年壹拾五仙
郵送料共八拾五仙

晩市ダンレビー街一四三
熊谷次郎
電話ダグラス五五二三

晩香坡市パウエル街二一五
株式會社大陸日報社
電話シー三七二三

◇東京より◇

滿蒙問題の史的考察（七）

山本礁波

（四）抑も滿蒙とは何ぞや

ソレントン議において、彼國全權プリアンは、支那の領土保全が問題になつた時に、『支那とは何ぞや』といふ天來的喝破を試みて各國全權を驚動させた。予は此にこれに倣つて『滿蒙とは何ぞや』の一節を書く必要を感ずる。

◇

ソレントン會議の當時來滿の評論家サイモンズのいつたところによると『支那は地圖上で實際上とに共の地域に差異がある。香港國門までも支那領土と認めるか、十八省だけを支那なりと定義するかが、支那問題に對する先決問題なり』と論じたが、支那なるものをサベットからシヤム路まで延長して考へることが公當なりや否やを檢討するときは、自ら滿蒙とは？との問題まで聯想さるべきでなからうか。日本は多くの條約その他において滿蒙の支那領土たることを認めて居る、而して領土侵略の意思なきことは亦多年闡明せるところであるから、改めて『滿蒙とは何ぞや』と檢討して見る必要がないといへば云れまでであるが、何とか彼とか新說を樹立し奇論を弄ひたい世界的思潮の流れには斯うした小問題もわが論壇をわか論振をわるといふことは無用でもあるまい。

◇

サイモンズ等は、支那を本部と海部とに區別し、前者は民族の領土を本部十八省に限定せんとするものであつて、滿朝の盛んな時の版圖を支那なりとする支那人の意見との間に大いなる隔離があつた。公正に觀て支那の十八省所謂本部と十八省以外所謂海部との間が區別であることは認めぬ譯に行かない。滿蒙を海部として取扱ふべき根據は言ふまでもなく薄弱でもある。現にロシアが滿蒙を占領したときに、ドイツは滿蒙を以て支那の完全なる領土の一部と看做すことを拒んだものである。（續く）

危險期を脱しない 聯盟の雲行き

一昨日の會議で芳澤大使が日本の立場を說明

（第一報）一昨日の聯盟理事會議に於て芳澤大使はブリアン議長の經過報告に次ぎ滿洲調査委員派遣案の提案に際し次の如く述べた——『日本政府は九月廿日の理事會議の趣旨を尊重はするが今回の事件はその上つて來たる所が遠かに九月十八日の滿洲事件發生以前に遡るものである』と支那が既に條約を一方的に破棄し外人顧問の排斥、在滿日本人、朝鮮人の正當なる權利を無視したる運動、在滿日本人、朝鮮人の正當なる權利を無視したる運動、在滿日本人、朝鮮人の正當なる權利を無視したる運動

アメリカ名所 おけいの墓（三）

清澤列

松平スネールの一團は、加州の荒野を越ゆて、三週のソロンに滯物を清減して、ゴールド・ヒルに草鞋の紐を解いた。かねて桑港で寶買賣約が出來てゐたのであるから、スネール夫妻はグレーナーの家に迎入り、直に携帶して來た桑港茶屋家の周圍に植ゑ、稻の耕作に着手した。松平スネールが、日本の植民地を造らうとしたゴールド・ヒルには、今、その時の唯一の殘存者たるヘンリー・ビアーカンゾ君が居る。

この老翁は今八十一歳で、明治二年はかれの十八歳の時だ。むづかしい日本名を數多く覺えてゐたけでも、驚くべき頭記である。

聞傳者の話を綜合してみると、松平スネールはゴールド・ヒルに着いて、直に農作を試みようとしたが、山の上のことゝて水がないそこで給水管を敷沙して一度は開墾つてが、恐らくは代價のことから中止をしたらしい。

松平スネールと一緒に來た日本人の一團は、たゞ無教育な勞働者ではないやうであつた。かれ等は武士は食はねど高楊枝といつた勝り氣を持つてゐた。

ビアーカンゾ翁は、私に、かれ等がある時、支那人と喧嘩をした話をした。

「刀をぬいて支那人をドン〳〵追ひかけたんだ。こはかつたよ。」

と、長い髭をしごいて、かれはいつた。

その後、一團が解散した後で、增水期の頃は大工をやつた以外にゾッサヴイルとゴールド・ヒルの間の客馬車をやつて一時金を儲けた。これが恐らくはこの方面の運輸業の始めだらうが、かれはコロニーの人々が、只働で砂金不作で困つて居るを聞いて、その頃の金で二三千弗を投げ出したことがある。

かういふ事實から見ても、かれ等が單なる金儲け主義でなく、一種の風格を備へて居つたことが分ると思ふ。

× ×

義俠心の恩に酬ゆるために「若松コロニー」の名を冠して事業を始めた松平スネールが、始めに一團の人らの資本を持つてゐたか解らないが、この大人數を太平洋を渡つて運れて來、更に加州の山の中まで運れて行つたのだから、大分の金を使つたことは想像出來る。

かれは後で支那人條件で、家と土地を桑港のグレーナーから買つたのだが、それが拂へない。そこでグレーナーは、自分は桑港に居つて催促も充分に出來ないので、自分の債權を親戚に當るビアーカンゾ、つまりヘンリー・ビアーカンゾの父に賣つた。ビアーカンゾは近くに居つて始終「本を支拂ふか、家を明け渡すか」と、居催促をした。

「畑の中で、スネールと家の親父とが喧嘩したものでした。スネールは刀をぬいたともあつた」

と當時、十九歳であつたビアーカンゾ翁が語る。

「よろしい、それならドライ・フアーミング（墮農）をやらう」

と、これを試みたが、雨のない加州の奥だ。ひどく失敗した。

それから桑苗を植えたのは、日本流の蠶を養育したい意志だつたと思ふ。

ビアーカンゾは賃金——當は土地を家を賣つた代價だ——の催促に、實意の手を借りて、その持物金銀を押へた。そしてその中にあつたのが、現在ビアーカンゾ家に藏してある旗と刀だ。

おけい學者の竹田君の話では、田君が始めてこの家に目をつけた頃は、陣羽織たいろ〳〵あつて東京から來た某君の如きは五弗で寶物を買つたものだ。

「ところが近頃、こゝが名所となつて、日本人が押すな押すなで、ビアーカンゾ家に行つて見せて貰ふので、同家では、とても大した寶物だと思つて、何百弗出したつて賣りはしない」

といふのだ。

× ×

松平スネールは借金の催促の爲めに一ケ年以上苦闘した後に、志成らずして引きあげた。かれには二人の子供があつたが、元より細君と共に去つた。相思地はこゝで死解した。

では、おけいといふ娘は？

松平スネールが去つた後でも、一行の者は多くそこその近くに居殘つたが、其中におけいといふ十八歳の娘があた。

このおけいはスネールの子供の面倒を見るために一緒に來たものらしいが、松平スネールは失敗した身として、成るべく手幅に立ちのく必要があつたゝめに、おけいを後に殘し、かの女は主人の替つた同じ家——ビアーカンゾ家に引續き働かせることになつた。

しかし身體の弱かつたかの女は暫らくして病床につく身となつた。始終寂い顏をしてゐたといふヘンリー翁の話だから、胸の病氣かなにかであつたかも知れぬ。

いづれにしてもかの女は、つひに若い身空で異郷で死んだ。

（つゞく）

ありりか情景（海紅句）

朝陽さす山路の落葉躍んで行く　平田幾梅子
雨ふりつゝ裸木のてつぺんの鳥　同
木の間散る木の眞赤な木の實　同
この世を妻を亡くした年寄の異人にて　落合千代子
たゞ火もゐすこしは荒れて汀に並び　同
夜のローンに悲どゐてゐしろひの花　亀野とも子
草にねて草のしめり　同
草道のまがり水管流し　杜丘靜枝
水のふかみよ草に水鳥に　同
八月の陽川邊に山羊なき　森岡冬青
枯草道のまがりくみわぐる川水　五明玲子
蟬は鳴かぬ黑い煙突初夏の空であり私である　同
御初みのり畔水かげり歌唱すは一家族　亀山耶那女
枝り落しており來る男　同
子供去りて庭のぞろ生々しく　同

鳥類卵豆腐類　種々御注文に應じます　晩市ゴーア街二二六　宮崎豆腐店　電話ドグラス四六七三エル

和洋御菓子　晩市バウエル街二三五　横山菓子店　電話シー六九四一

日本人間で一番古い専門のミシン屋　御需めになつた後何時でもお解りにならない點や故障を無料で見てあげます　晩市バンドラ街一六五七　柳澤元仁　電話ハイ五一九二エル

晩市キャンビー街二三九九　堀七藏　電話フエア四〇三一エキス

信夫屋旅館　室内清潔と食料低廉とを旨とし且丁寧に取扱ひ申すべく候　バウエル街三三四　佐久間太重　電話ドグ四四五六アール

東カドバ街四三八　醫士　石原明之助　電話ハイ壹壹壹

窓、窓わく戸網戸　等作製販賣及グレーチング　マーボール七十七街ハドソン街角　電話マーボール六一　晩香坂サッシ・エンドドア會社　Vancouver Sash & Door Co.

アベニユ弗タキシ　又はユーニユ　廿臺のセダン、キユペ、ロードスター　一時間五十仙から御用命に應じます　電話シーモア四六（メーン街）　シーモア六四（六〇一）

和洋雜貨食料品　東洋商業會社　P.O. Box 46, Port Essington, B.C.　主在　大橋松次郎

先祖傳來名灸　男女諸病切　丼に骨つぎ筋違ひ　小供のカンの灸　晩市バウエル街六一七　鎌倉　電話ハイ三〇六八ワイ

バウエル街四三九　九州屋旅館　江島順藏　電話ハイ三九八八エル

和洋雜貨食料品卸小賣　晩市バウエル街七八八　近江屋商店　電話ハイ二三六

◉時計修繕　如何なる時計をも正確に且つ安價にて御用命に應じます　晩市メイン街二〇六　山崎時計店　電話シーモア六四二四

バウエル街二四四　小澤靴店　電話シー三七一一　住宅ハイ二五八六エキス

新着品御案内
◉生々しい干物が參りました
一、櫻干鯛　一斤　三五仙
一、丸干鯛　同　二〇仙
一、干貝柱　同　七〇仙
◉お魚類の押漬には
一、鯛の粕漬　一斤　四〇仙
一、粕漬サンマ、四尾　二五仙
一、鹽漬サンマ　三尾　一五仙
一、鰤　一斤　三五仙
◉素的においしい日本富有柿　二ツ　一五仙
バウエル街二六九　香村商店　電話ドグラス九二　269 Powell St.

保險（火災、自動車、海上、生命等の保險契約に關する一切の事務を確實に取扱ます）　アメリカン・ホーム火災保險會社　ユニオン・インデニテー會社　加奈陀サン生命保險會社　代理店　水原代理事務所　東（ステングス街二〇八）　電話シーモア三四四七

日本郵船船客切符取次

和洋雜貨　絹地棉布各種　バウエル街三二九　電話ドグ一七四七　宮崎商店

電話シー四五三三　晩香坂市バウエル街三八〇　昭和倶樂部　事務所用電話ドグラス五五二二

金物類は一切大勉強　にて御用命に應じます何卒お引立を願ひます　渡邊金物店　晩香坂市バウエル街二三〇　電話ダグラス五五三六

CANADIAN NIPPON SUPPLY Co. LTD.
晩香坂　加奈陀商會社　電話8359グラス
一、日本行船切符販賣
二、各種保險—生命、火災、香奠保險其他
三、諸般請負、請負周旋
四、働口周旋—鐵道、山林、市內働
五、土地家屋ビヂネスチャンス賣買周旋
六、諸取引代理及仲買
七、代書、通辯飜譯
八、買物取次及諸般用達
337 Gore Ave., Vancouver, B.C.

世評の高き　グッドイアータイヤ　其外自動車附屬品一切大勉強で御用命に應じます　邦人唯一のグッドイアータイヤ特約代理店　晩市アレキサンダー街ゴーア街角　日本オート　電話ダグラス二八九九

◉高等南京料理　コックは此の道の腕きゝで料理は皆樣のお口に合ふやう　美味に調理　値段は大々的勉強　晩香坂市バウエル街三八二　新南京樓　電話シーモア七八七五

日本郵船出帆廣告（船名）（入港）（出帆）
日枝丸　十二月六日　十二月十日
○横濱丸　十二月廿三日　十二月廿一日
平安丸　一月七日
氷川丸　一月廿一日　一月四日
運賃　日本行三等洋食七五弗和食横濱行六〇弗　ツーリストキヤビン横濱行一二五弗
日本郵船會社シアトル支店
代理店　晩市美市　B. W. Greer & Son Ltd. Great Northern Railway
❖靜岡丸は十一月廿五日正午晩香坡から横濱に直航します　三等運賃横濱行五十五弗

N.Y.K.　1404 - 4th Ave., Seattle, Wn.

雜書雜誌　バウエル街三五七　新番號三四七　内田書籍店　電話シー六七一六　S. UCHIDA　347 Powell Street Vancouver, B. C.

アレキサンダー街六六二　富士洗濯所　電話ハイ九九

漁業用具一切　▲ギヤソリンエンジン　▲テント、オーニング　VACラバブーツ　エドワード　リプセット　電話シー六〇三一　68 Water St. Vancouver, B. C.

冬向に暖く美味しく召上つて頂く　二大調味原料は　前川販賣の
（萬）醬油　一斗一升入　五升五合入
菊味噌　大樽　小樽
里芋　一斤十仙　トロ、芋　一斤廿五仙
日本薩摩芋　四斤廿五仙　新澤庵
櫻剝海老　一斤五十五仙　花鰹　半斤入四五仙
晩市バウエル街三六九　前川商店　電話ダグラス九八一

男女着類一切　澁谷商店　バウエル街三七四＝三七八　電話ダグ五五二五

新荷着御案内
◇サツポロ昆布卷
◇小鯛櫻干
◇新ちりめん煎魚
◇山芋、里芋
◇其他珍しき日本菓子各種到着しました
御高評の弊店の月二回のスペシャルは今後本欄で發表しますから常に本廣告を御注意願ひます
晩市バウエル街四七五　薄利多賣　御客本位　ユニオン魚店　電話ハイランド二三六

婦人家庭

近代都會風景の一
百貨店女人國
山なす商品の中に活躍する女
お給金はドノ位

東京の百貨店戰はこれからぢうなる、白木屋が增築をすれば、日比谷には美松が出來る、松屋が淺草へ乘り出したかと思へば、新宿は伊勢丹が切り込む、こゝ將に百貨店黃金時代である、さてその百貨店に生活する女性數千人、彼等はどんな生活をしてゐるか？

◇

百貨店の女性に二通りある、一つは學校卒業、商業學校の卒業生から職業紹介所を通じて就職したもので、之を何處の百貨店でも、コドモとよんでゐる、食堂の給仕、休憩室の給仕、その他雜場で種々な手傳ひをしてゐるものがそれである

◇

給金は一日八、九十錢が普通の所、それが長すると、職業紹介所を通じて就職して女學校や實科女學校を卒業した者などが合流して所謂百貨店時代の華やかな構成分子、女店員と云ふことになるのである、是れの給金は一日一圓十錢以上、月給にして四十五圓程度が一番多い、二十年三十年と勤めてゐる女店員には百圓以上の月給取もあるがこれは例外だから、こゝに省々しく擧げる必要はあるまい

◇

休日は三週では月三回、是に慰休暇と云ふものを一日貰へることがある、松屋では定休日が月三回特休と稱して店員同志都合をつけて休み合ふ休日が一日と云ふことになつて居り、何れの百貨店でも月に三日乃至四日の休日は與へてゐる、食堂は一ケ月三食十日除、食堂のお給仕、送迎自動車女車掌エレベーターガールなどは八つ五年で頂いてゐる、就職年限は最近では長くなつて平均四年以上である、そして時代の人氣者、百貨店娘たちは斯うした條件で毎日甲斐々々しく立働いてゐるのである

◇

一度百貨店女店員に擧集といふことが知れると、忽ち翌日には職業紹介所の門前に、生活意識の旺盛な女群が雲集して來て係員に轉手古舞を演じさせる、色氣付いた草生は、獨身者のサラリーマンは、俗期に入つた四十男は、寄ると觸るとシロップガールの品定めに話を賑はす、當の百貨店娘は、何んな氣持でシロップガールを看護するのだらうか勿論それは第一に生きんが爲めに職業を獲得したいからだ、平常收入の全部を家庭に注ぎ込まなければならない娘が沢山から寄ある、又自分自身の生活を自ら支持して行かねばならぬ立場にある女性も隨分とある

◇

けれども結婚の太服調度を整へる爲めに、乃至は常識延長の爲めに碎いて言へば世の中を知り、男性の氣質を知る爲めにと云ふ目的のものが大半を占めてゐるといふことである、併しこれは延長してお婿さんを探す便宜を得る爲めにと言ふことも出來るし、更に手ッ取り早くいへば百貨店は花嫁さんの學校であると云ふことも出來るかも知れない、だからこそ百貨店係員が月下氷人の役を賜はつたと云ふ話は何れの百貨店でも數へ切れない程にある

百貨店の禁制
七ケ條
餘り美人も困る

と言つて百貨店娘はお化粧に浮身を費すことは許されない、厚化粧をしてはならない、口紅を濃く付けてはならない、頭飾りをしてはならぬ、頭髮にカールしてはならぬ、賣場に於いて爪を切ること、コムパクトを取出して顏をたゝくことは一切罷りならぬ、指環をはめてはいけない、但しエンゲージリングはこの限りにあらず、なんぞと云ふ約束を强ひられてゐるからである

◇

女店員を採用する場合には、言ふまでもなく明るくて愛嬌があつて頭の機敏に働く女性を求めるものであるが、餘り美人では却つて困ると云ふ、何故かと云ふと、美人と云ふ存在は賣場に出てゐても始終誰かしら自分の美しさを凝視してゐるに相違ないと云ふ意識が强く働いてゐる爲めに、他人の視線が氣になつて過失をしたり、そわ〳〵したりしてゐて、仕事の能率が一向に擧がらぬと云ふ

そこへ行くと愛嬌のある朗かな女店員は店によつては「商品を賣るより愛嬌を賣れ」と云ひ渡すほどだけあつて能率が實によく上がる、尤も御自分では愛嬌の心算であつたものが飛面神經の具合で相手の男性には秋波に感ぜられるといふやうな、性來エロつぽい女も困るさうである

若い男性の集まる賣場へは美人
六ケ敷い店員の配置
骨が折れるのは藥賣り

さて女店員を各賣場に配置する場合どんな女性を、どんな賣場に置くかと云ふことが、一つの問題になるが、概ねお若い男性を顧客として待つところ、例へばネクタイ、靴下、運動具などの賣場に置く、大分以前の話だが、さる百貨店のネクタイ賣場に素晴らしい美形が賣子になつてゐた、それが大評判になつて毎日店に出したばけのネクタイは完全に賣り盡されてしまつたといふ

◇

これに反して我先にお客が群らがり集まつて買ひ競ふ所謂マーケットに置く女店員は、何よりも健康第一主義で選抜され、吳服賣場の女店員も之で却々面倒なもので、相手が多少なりとも誘ひをもつ女性である、迂闊に見くびらうものなら、飛んだことになる、一目見た瞬間にこのお客はどんなものが好きか、どんなものが似合ふか、そして更に懷中の軍備金はどの位あるものかと云ふことを看破しなくてはならない、だからこゝの賣子には敏感でデリケートに氣持の動く女性が要求せられてゐる

◇

難しい賣物は他にまだある、之は藥屋ださうである、藥の効能を判然云ふ爲には確信を以て明快に答へるだけの性格を具備してゐなければならない、處が性に關した道具を賣る場合あんまり正確に、明快に、返事をしたり効能を述べたりしたのではいかなお客も容易するだから飽までボンクラを粧つて賣らなければならない、この兩刀を使ひ分けるのは容易なものではないさうである

これは破天荒——
文樂座に女の義太夫
現狀打破の思ひ切つた試み
まづ三蝶一門登場

大阪文樂座ではかねて經營方針につき現狀を打破して新しい方策を考究中であつたが、今度帝キネ常務福井福三郎氏が再び松竹に還り主としてその經營に當ることとなり、その第一歩として同座の月末本興行休業中を利用し女義太夫の人形淨瑠璃を興行し併せて女義太夫道の振興をはかることとなり、まづ竹本三蝶一門を以てこれにあてるが早くは今月末、遲くも來春早々には實現するはずで最初は一年間ぐらゐ繼續しその成績次第で永續することゝならう

◇

右につき竹本三蝶語る——この話は私がこの夏病氣がなほり何でも女義太夫道の再興を計りたいと思うてゐた矢先其氏から一層文樂座休場中を利用して一つ男の太夫さんとは別な味ひで人形淨瑠璃をやつたらどうかといふお話がありました、私も大いに氣乘りがして、話を進めて戴いたところ、何分あした傳統のやかましいところなので女を文樂の床にのせ、同じ文樂の人形を遣はせることには男の太夫さん達から反對もあつたさうですが、最近福井さんが御關係になつて、まづ第一に文樂の因習を打破せられるお考へで、その話が再燃したものと見ます

◇

もしこの話が纏まりますれば文樂で女義太夫で人形淨瑠璃をやることは確に最初の試みです、私でも風情のやることですから、榮三さんや文五郎さんのやうな名人の方に遣つてもらふなどは夢にも思つてません、若手の方で結構です、それで私でも人形遣ひさんも共存出來ればこの上もない仕合せです

當世奥さま
（漫畫）

（上）

飛行機で旅行中の奥樣——休憩室へ駆け込んでセッこみながら——「早く！早く！パラシュート（落下傘）を投げてやつて頂戴！男の人が窓からッこちたんだから！」

（下）

敎會の墓地で老若二人の奥樣の會話——

若「私の方は大變早く行つたんですのよ、もうスッカリ腐れて了つたんですの」

老「まア御存じないの、あなたの愛犬ちのお墓はお手傳ひの方々のコートをあづかる墓なんですよ」

日本人街唯一の公認藥局
藥の調合の出來る店

POWELL DRUG CO.
PRESCRIPTION DRUGGIST
PHONE SEY. 7502　399 POWELL ST.
Vancouver, B. C.

藥劑師 ヂョーヂオー・シヨウ 岩崎與理喜 の共同の藥店

フロースト一一七　一打入 三十五仙　四十粒入 七十五仙
熱サマシ、頭痛、腰痛み、鼻ツマリ等によく効きます。フロースト・ツー・ワン・セブンとた尋ね下さい

◉處方箋調劑　日本人街でたつた一軒の藥の調合の出來る藥店です
お醫者さんから書いて貰はれる處方箋は何卒本店へお持ち下さい。最も確實にそして純粹な原料により最も安價に調劑致します

ワンポールスカツドリバエキス
（一びん壹弗）風邪のはやる頃となりました、カゼにかゝらない間に用心のために飲み下さい。お父さんお母さん、お子供さん方

公認 パウエル藥店
ナイオル販賣店
晩香坡市パウエル街三九九
電話シーモア七五〇二

處方一七四六　五十仙以上　水藥
市内名醫の處方による子供專門のセキドメ藥です、それは不思議な程よくきゝます

◇ナイオル、クレオポス　一びん一弗
たんせき、氣管支カタル、肺病等に特効あり
◇ジンピールス　一箱四十五仙
ジンゾウ、ボウコーのツラブルに特効腰の痛む人はお試し下さい
◇ゼネラル、エレクトリツク、レジオ　八十九弗五十仙以上
レジオ界に斷然と君臨してゐるジー・イー・レジオは皆さんのお家庭を如何に温める事か？（志賀淡川商會より御取次ぎ致します）

セーベックス　婦人用セット　四弗七十五仙
新發明の婦人消毒藥及び器具　市内專門醫は推奨して居ります、使用簡易効力は確實です　馬島式もあります

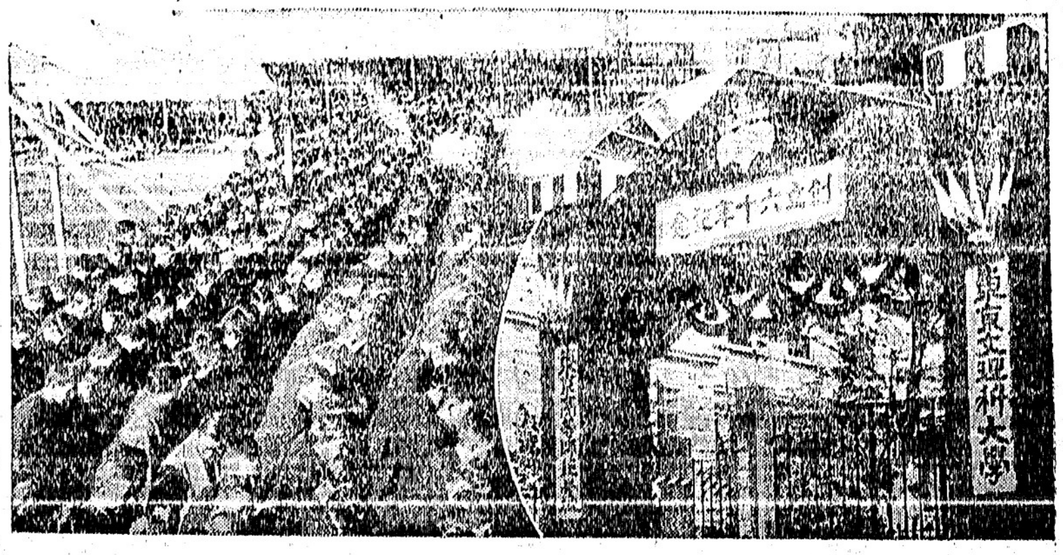

行幸を仰ぐ光榮——十月三十日聖上陛下の行幸を仰ぎ創立六十年記念の式典を擧げる東京文理大學及東京高等師範學校では總勢五千餘名の下極分を受けたが高師では明治七年初めて明治天皇行幸を仰ぎ又同十九年再度大帝の行幸があり勅語を賜はつた——更に四十四年當時皇太子殿下であらせられた大正天皇が明治大帝の御代代として式典に臨ませられた光輝ある歴史を有するが、文理大學に昇格して以來陛下の臨御を仰ぐは今回初めてだけに全校を擧げて感激に輝いて居る——寫眞は各團體師全く成る大アーチと參列學生

避難した朝鮮同胞の救濟策に苦慮

内鮮融和の新情勢に乘つて關係當局者が考究

涙を誘ふ慘話の數々

◇天通山馬賊や敗殘兵のためにあらゆる暴行を受けたわが同胞朝鮮人避難民中四平街の公設市場に取容されて軍隊、警察、朝鮮人民會その他有志の手で現に救護を受けてゐる一團については既に戦慄すべき幾多の事情が繰延してゐる

◇

この四平街へ遁走方面から初めて六十餘名の朝鮮人が多數の負傷者を出にいたわり助けながら命からがら逃げて來たのは十月十七日のことで、その後も三里、五里、十里の地からも續々來る、遂には黒の部江の奥地からもたゞ一人ではあるが三百餘里の道を歩いてやつて來た者もあり、十一月二日夜九時に着いた五十九名を合して六百七名の多數を数つたが、かえ馬賊や敗殘兵が千人、二千人といふ大集團をもつて、かたは三千人、四十人といふ小集團をもつて四洮線、鄭通線の各方面をめちやくちやに荒し廻つてをり、軍隊の力はとてもそこの方に及ぼぬので日本へ送るに隨つて部隊の奥地からもたゞ一人ではあるが三百餘里の道を歩いてやつて來た者もあり、十一月二日夜九時に着いた五十九名を合して六百七名の多數を数つたが、かえ馬賊や敗殘兵が千人、二千人といふ大集團をもつて、かたは三千人、四十人といふ小集團をもつて四洮線、鄭通線の各方面をめちやくちやに荒し廻つてをり、軍隊の力はとてもそこの方に及ぼぬので日本へ送るに隨つて

◇

これがため今回の事變に際してこれら悲慘なる在滿朝鮮人を保護救濟するために使用された日本軍の延人員一萬七千人、飛行六十九回に達してゐる、だがこゝにこの悲劇を繰返すと同時に特記しなければならないことは今回の事變を契機として馬賊の恩威が在滿朝鮮人に光彩し、彼らの間に油然として同胞愛が湧き上がりこれを轉機として在滿朝鮮人問題解決に一新紀元を劃すべき輝かしい曙光が現はれて來たといふ事實である

◇

それは日本内地に居住する朝鮮人團体から關東軍に義損金、慰問袋を送つて來るものが少くなく、目下行はれつゝある朝鮮の機動演習においては軍隊は朝鮮人のために未曾有の歓待を受け殊に從來排日觀念の最も強烈だつた南朝鮮において最も歓迎されてゐるといふ事實によつて明かに證明されてゐる

◇

かくてこの新情勢と滿洲事變によつて展開される滿蒙における新情勢とはいよ〳〵在滿朝鮮人問題の根本的打開策を講ずべき絶好の機會を展開した、これがため第一線にある關東軍をはじめ朝鮮總督府、總督事務、關東廳、滿鐵等は一齊にこれが根本對策の樹立に向つて猛活動を開始したが、目下研究されてゐる具体的對策は大体當面の緊急對策、將來の根本方略將來の對策の三つに分れてゐる

◇

そして在滿朝鮮人問題解決に一新紀元を劃すべき輝かしい曙光が現はれて來たといふ事實は、今回初めて力けに全機を擧げて感激に輝いて居る

在滿鮮人問題の根本的打開策を講ず

内鮮融和の新情勢に乘つて關係當局者が考究

◇

軍部においては緊急對策として取敢ず避難鮮農三千名に對し四ケ月分の食糧を支給することに決定したが、朝鮮總督府、總督事務等に於いてもそれ〳〵救濟豫算を組み食料の供給、衣類防寒具の給與をなす方針を立て更に將來の根本對策を考究して居る

タキシ駐車場の割當て

甚だ不公平だと苦情が起つて

規則改正を陳情す

晩香坡には稅金だけはチャンと拂つてゐるがタキシ・スタンドの權利がない爲め特別な場所で商賣が出來ぬタキシが實に多い、是等のタキシにもホテルの前とか特別な場所にスタンドの特權を與へると云ふ聲はズツと以前から叫ばれて居るが今回メートルを附けてゐない普通の

獨立

タキシ經營者協會の代表者が市會委員會に對して左の希望案を提出するに至つた

(一)新たに九十三ケ所のタキシスタンドを設けよ

(二)各旅館前に一タキシのスタンドを許すやうに規則を改めよ

(三)タキシのランニング・ボードに鑑札板をよく見ゆるやうに附けアリナやヘステングス公園などの興行、劇場其他の人出の際普通のタキシも其の場所で營業を許すやうライセンスを經營者に持たすやう規則を改めよ

なお普通タキシ二百三十の爲めには僅か百三十七ケ所のパーキングスペースしかないが、メートル附きの

會社

タキシは五十一の所へ持つて來て八十九ケ所にスタンドが設けられオマケにシー・ピーアールとシー・エス・アールの停車場や埠頭、ホテル・バンクーバー等にスタンドを許されて居るので其の不公平は甚だしく、無宿のタキシは警察の目を盗んで客を拾つてゐるやうな次第で大分苦情を持ち込んだ、問題は特別委員會へ廻される筈

不正入國者の脅迫

不德漢に制裁

日本人の不正入國者檢擧事件が起つて居るのを好機として他人の弱點につけ込む同胞不德漢が横行して居るとの噂は其後も頻りに傳へられ既に名前まで世間に喧傳されて居るらしいが森井悦治氏は所謂徒輩の横行するは同胞間の一大恥辱で社會公德上からも斷じて許すべきでないと此種不德漢に對して

警告

森井悦治

不正入國者・滿査檢擧を機とし其の弱點に乘じ直接間接に甘言又は恐喝の下に金品を強要することは啻に刑法上の罪人たるのみならず社會公德上斷じて許容すべきものにあらず斯る不都合なる者あることは吾同胞間の一大恥辱なるが故に諸君に於て聞知次第早速拙者まで御通報相願度不正入國問題は斯る秘密裡に行はるゝ醜怪行爲に頼りて解決し得べきものにあらざる事を特に勸告申上候

以上警告を無視し尚且つ強いて背戻的行爲を敢てする不德惡漢は人道責任上徹底的制裁を加ふるの已むを得ざる事あるべきを豫告して御諒解を願ふ

フレザーミル再開は

來月一日頃から

フレザー・ミル製材所は十二月一日前後から運轉を再開するつもりだと昨日支配人マキンは語つた、

物騒な晩香坡——白晝女が女をサラフ

自動車に乘せて脅迫

二十弗を奪つて逃走す

晩香坡で女が女を白晝誘拐して金を强奪した話——土曜日午後一時頃市内ハロ街一六四九ミセス・ストラウアンの宅へ一人の女が來て『あなたの母が怪我したから來てくれ』と誘ひ出し電車でグランビルとジョジア角まで來て降り西へツー・ブラックほど歩いてから其處に待つてゐた他の一人の女の自動車にミセスを投げ込んで暫らくドライヴし人通りのないところでミセスの

母親

から金を要求する手紙に無理にサインさせようとしたが應じないのでミセスの手と足を縛りあげ車内に押込めなほも應じないのでアトで現金二十弗を手提から奪つて又もや自動車をドライヴしてシー・ピー停車場前附近で下ろされた、と被害者ミセス・ストラウアンは警察へ訴へ出た、少しはミセスの事情を知つてゐる女共の仕業らしいと

加奈陀の機械屋さん

英國の新關稅で大喜び

（ワシントン廿三日）英國政府は非常保護關稅の下にオフィス用マシン類と剃刀に五割の重稅を課すこと決定したので米國貿易は此種品輸出だけでも千四百萬弗の杜絶となると同時に加奈陀は直に米國にとつて代つて大恩惠を受ける、昨年米國は英國へタイプライター三百五十萬弗、計算器百五十萬弗剃刀百三十萬弗、バキユアム・クリーナー百萬弗送つてゐるが今回の重稅で輸出不可能となる

日本カヂキ

米國へ輸入

（ボストン廿一日）米國は今年ソード・フィッシ（カヂキ）が大不漁で日本から同魚を仰いで不足を補はねばならぬことになり既に貨物船關東丸は當地に同魚三百六十五尾を陸揚げした、米國の本年度同魚取高は九千七十二尾の百八十萬斤昨年は一萬九千尾の三百八十萬斤であつた

ピンポン大會

フェアビウ佛青優勝

加奈陀佛青聯盟第二回ピンポン大會は一昨土曜日午後七時半よりカドバ佛教會館に於て速水運動部長の開會の辭により始まり各會の選手五十餘名接戰の結果左の戰績をもつて山崎杯はフェアビウ佛青の手に入つた

△フェアビウ佛青八四・六七△本派佛青八四・四九△三街佛青八一・六六△新西院佛青八〇・〇〇

因に次回大會は來る十二月十三日（日曜）午後一時よりフェアビウ佛教會に於て催す筈

新記録を作つた女飛行家

——英國社交界の花形十九歳のベギー・サラマン——英本國から南阿のケープ・タウン迄ストア大尉と共に昼夜迄のレコードより三十五時間早く五日半で飛んで大評判

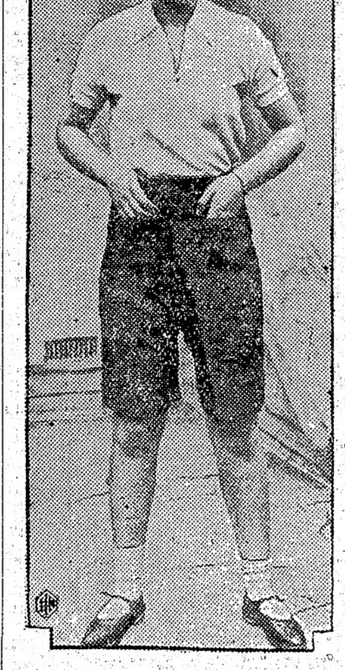

Manufacturers Life

◈當會社の英斷◈

一、大多數の會社は日本人の滿期年齢制限を六十五歳としてありますが當會社は今回之を八十歳に延長しました
一、八十歳の人でも廿年保險に加入が出來ます
一、終身保險廿年拂込保險共に至極低廉の
一、倍額仕拂ひ、傷病掛金免除の特點を附けます

マニュファクチャラース生命保險

日本最古の外國生命保險
日本各都市に代理店あります
晩市メーン街一八七　電話ダグ二八三
加奈陀日本人部代理　信夫事務所
主任　信夫三郎
後藤均平

◈當會社の英斷◈

一、大多數の會社は日本人の滿期年齢制限を六十五歳としてありますが當會社は今回之を八十歳に延長しました
一、八十歳の人でも廿年保險に加入が出來ます
一、終身保險廿年拂込保險共に至極低廉の
一、倍額仕拂ひ、傷病掛金免除の特點を附けます

マニュファクチャラース生命保險

日本最古の外國生命保險
日本各都市に代理店あります
晩市メーン街一八七　電話ダグ二八三
加奈陀日本人部代理　信夫事務所
主任　信夫三郎
後藤均平

講習生募集

吾講習所は野一色醫療電氣機械に對する一切の智識を與へ、治療實驗所を開設せんと希望する人の養成所にて眞劍に一生を病者救濟の事務に盡し度い人、或は半生を病者の爲めに盡し其間に安住の世界を見出さんとする人を望む

野一色電氣研究所附屬
講習所加奈陀支部
支部長　工藤才資
晩市西ジョージャ街七〇九　電話シーモア六二三八

講習中込所
治療器取次販賣　新見商會

大勉強
男子衣類一切
晩市バウエル街貳貳九
松宮雜貨店
電話ダグラス貳壹壹參

大勉強
晩市バウエル街二六八
天野運送舍
杉山新吉
電話ダグラス三〇五九

▽毒下しに＝小兒解毒散（五十仙一弗）ベルッ丸（一弗卅仙五弗）ドクトリ膏（五十仙）
▽風邪藥は＝安くて良くきく弊店のを
▽ダウンチリメン（三弗）＝呼吸器新特藥
▽アイマー（三弗）＝安全なやせる藥

オクスリ化粧品
ワタマン万年筆
文化商會
バウエル街二五〇電話シー四〇八七

内外食料品
晩香坡市バウエル街二〇五
岩本商店
電話ダグラス五五八〇

船切符販賣
日本郵船、シーピーアール、アメリカンライン
日本行汽船切符直接販賣所
十一月　▲静岡丸　廿五日　▲クリフランド　廿八日
▲再渡航證明、移民官手續、妻子及使用人呼寄手續
▲出生、死亡、婚姻等届書、加奈陀政府出生届手續
▲歸化證にて當國旅券下附及妻子同伴手續、其他一般代理
晩香坡市バウエル街二三五
中山義一事務所
電話ドグ三九四　住宅ハイ二三〇七アール

◉日本行汽船發着表
船名　着　發
静岡丸　十二月廿五日
クリフランド　十二月廿八日

◉電車時間
▲スチヴストン行午前五時〇五分より後一時間毎に發、但日曜は前七時〇五分より發

◉日曜以外前六、五〇、金曜以外前六、三〇ジャーマン行午前五時〇五分より後一時間毎に發、但日曜は後一、一〇、マウントレーマン行午前七時〇五分より後一時間毎に發

▲ユニオンベー及コモックス行後一二（木コーツネ經由）後一三（火土日パッエル河經由）

▲ブリンスルパート行後一〇、〇〇（月木シーエヌ）後二、〇〇（金ユニオン）後九、〇〇（水シービー）

▲西ハウサウンド行　毎日前九時

◉ビクトリア、ナナイモ間列車
發前九、一五　同三、三〇
着同一、一五　同四、三〇

◉シーピーピー列車（東部行）
發前七、三〇　後五、〇〇　後七、三〇

◉卸＝小賣
卵＝ピーシーエキストラ　三六
同フレッシ　三三
同プレッット　二六
野菜＝ビーツ　九〇

アニオン
唐茄子
レテュス　二、二五
スピナチ　二五
サツマイモ　二〇五

果物＝アップル　一、二五
グレープ　一〇〇
ペアー　一、〇〇
生肉
半肉

◉日本行郵便物本局締切日
【書留は卅分、小包は二時間前】
【爲替受付後八時半（土）後一時迄】
十月廿五日　静岡丸　前十時
廿八日　クリフランド　前九時

やさしい使節（東京）——國家の爲に身命を捧げ、つゝある我が滿洲事變に關しつゝある我が滿洲事變に關しつゝある我が滿洲事變に關しつ

七つの海

（191）

牧逸馬

銀の匙を抛つ（五）

『持病はわつたが、若い頃から、心の丈夫な人だつたから、まだまだ大丈夫やらうと、わしのはうが、さきに見送つてもらふつもりでをつたのに、いやあ、驚きましたわい。何せ突然ぢやつたから、まさかと思つて――。』

自分の家のやうに、づかづか上つて來て、茶の間へすわりこんだのは、肩のいかつた、小柄な、六十あまりの老人だつた。

曲がつたかしら、と、思ひ出せないで、弓枝が、まごまごしてゐるうちに、老人は、鼠縞がひの單衣に、紬のまじつた、織いろの羽織の紐を撥ねて、せかせかと膝をすゝめた。

『飛んだことでしたわい。御穏やかのことで――まあ、お悔み言はして貰ひます。だが、わしらのところへも、危篤のしらせも來かつたくらゐだから、よほど來かとぢやつたなとみねますなあ。』

『は、あの、』と、弓枝は、まだこの老人を思ひ出さうと、いそがしく考へながら『何分、出先で』

くなりましたので、うちの者も、だれも臨終を看とりませんでしたの。』

老人は、大きな眼鏡とけをとくりでくりさせて、喉ぐやうな受けごたへをした。

『ほん、ほん。そりやあ、さぞかしびつくりなされたらう。』

『ぢゃ。それに、あとは、わたくしばかりなものですから――。』

『ほん。』

『ほんとに、あわてまして――。』

『そりやあお困りぢやつたらう。ほん、ほん。』

『あの、』と、弓枝は、狼狽をつゝんで、『ちよつと出かけまして御座いますが――。』

老人は、むつつり膨りこんで、眼を細くする小さな、まつ黒な顔に光つてゐる、鋭い眼で、なにかを探すやうに、じろじろ家ぢうを見ぬはしはじめた。

亡父とは、かなり親しい間柄だつたらしい口吻だが、弓枝は、どうしても思ひ出せないのだつた。

『あの、失禮でございますが、』思ひ切つて、訊いてみた。『どなた様でございましたかしら。』

『ほん？』と、老人は、首をつき出して、訊きかへした。『何ぢや、わしかい。』すると、あんたは、今まで、一度も知らずに熟睡してをられたのかい。こりや驚いた。わつはつはつは。』

からだに似あはない、大きな笑ひ聲だつた。

弓枝が、赤くなつて、うつむいてゐると、老人は、寂寞らしい口調で、

『いや、お悔みををられんのも、無理もをわせんわい。お父つつあんとは、若い時分、遊廓の一隅に、机をならべてをつた頃から、別懇に願つて來たのだが、以前、わしがよくこちらへお邪魔に上つた當時は、あんたは、女學校に通つてをらゝとかで、かけ違つて會うたこともないのぢやから――だが、わしのはうでは、あんたの幼な顔を、よう憶えてをる。』

『古い友人に、本が倒れるやうに、つぎつぎに先立たれるのは、さすがのわしも、何よりこゝろ細いて。』いひながら老人は、悲しみなぞは一かう知らない顔で、掲げて來た葉のふくろをさぐつてゐたが、『かういふ者です。』と、一葉の、大きな名刺をさし出した。

『金融業、竹内泰作』とあるのだつた。

もと仲買の廻佐者の間柄で、わづか在退職手當を元本に、知人から知人へと、小さな金融をはじめて、いまでは、あちこちに家作をもち、四谷では相當に知られてゐる、金貸の竹内泰作なのだつた。

弓枝は、亡父の昔友が、悔みを述べに來てくれたのだとばかり思つて、丁寧に名刺をとり上げやうとしてゐると、竹内老人は、出もしない咳ばらひをして

『御不幸のところを、あまり家のないやうぢやが、わしのはうにもこのとこ暇、ちいと都合がありまして、さつそくだが。』

そして、まださつきのふくろの中から一束の書類を取り出して、

▲バウエル街三四五 鈴木菓子店 御菓子 書籍雑誌 電話シー七九三五▼

さつと弓枝のまへに置いた。

◇新作小噺◇

明るい筈

『子供ができると、うちんなかが明るくなるといふけれどほんとかね』

『そりや、さうだとも。第一ぼくんところなんか、子供ができてから、瓦斯代が二倍入るやうになつたぢけでも、明るくなる點はたしかだらうね』

悲慘の極

女房『あなた、幾等貧乏したつて鍋なんか賣つたら、あとで困るぢやありませんか？』

主『鍋でも賣らなきゃ、この中へ入れる物がすつかり無くなつちやつたんだよ。』

酒のおかげ

中隊長（伍長に向ひ）『君は酒を飲んでケンカをしさへしなければ、軍曹にしてやるんだけれどなア！』

伍長『でも中隊長殿！　私が酒を飲むと大將になつたやうな氣になるんであります！』

この野郎

青年甲『ねゝ君、君だつて人にペロリと舌を出されたら、大抵顔に觸るだらう？』

青年乙『きまつてるさ！』

青年甲『しかし、幾ら人に舌を出されたつてなんともいはねゝ男があるんだよ』

青年乙『うゝむ！　そいつは乾度鳥鹿か狂人だらう？』

青年甲『ところが立派な紳士なんだから不愚議さ、別に聖人でも偽善者でもないんだよ』

青年乙『一體誰だ？　そいつは？』

青年甲『警官だよ』

青年乙『本當に殴るよ！　この野郎』

方便

自用『君んとこの給仕はいつも口笛を吹いてるね。仕事の邪魔にはならないのかい？』

黒山『まあ、ちよつとはね。だが、彼奴の口笛が聞えてさへゐりゃ、どこにゐるか直ぐわかるんでね。』

J. W. KELLY PIANO CO.

ハインツマン　ピヤノ
カタログ無代進呈
晩市グランビル街六五七　ジエ・ダブリユ・ケリー商會
日本人代理　露木正夫
西第四街二三五二　電話ベビツ七八〇二

ラヂオ　ラヂオ　ラヂオ
世は正にラヂオの時代
ロヂヤース……五十六弗五十仙以上
ソイルコ……五十八弗五十仙以上
クロスレー……七十九弗五十仙以上
ヅイクター……八十九弗五十仙以上
ツエスチングハウス……八十九弗五十仙以上
ブランスウイック……九十四弗五十仙以上
スパートン……百三弗以上
一割現金

スパートンヴイヂオノラ
發聲映畫、サイレント映畫、蓄音機、ラヂオ其他の設備を有す
高さ五十一吋半　横卅二吋四分の三　深さ廿四吋四分の三
重量二百九十八パウンド

新炭
マーリンウツドコンパニー
電話ハイ五六〇五
住宅ハイ一七八三ボー

バウエル街二四五
電話ドグ五五八八
自宅ハイ一三五五エル
濱岸事務所
自人事問合紹介並に通辯
其他代理業一切

NEW CROP
Buckingham
FINE CUT
PHILIP MORRIS & CO. LIMITED

視力檢定
眼鏡調製
ヘスティングス街記念塔前
ドミニオン建物内二〇二
視力專門醫　ノックス・ハンブリー
診察時間　午前九時より午後六時まで
電話シーモア七六〇三　平山滿

新收穫
卷タバコ用最上の細刻みです
十五仙包、二十仙包、又はピタバック鑵入もあります
飛行機カードを集めて下さい、いろ〳〵な景色があります

トンーペンイラゴラ
く强力久耐るす對に等水雨沫飛風潮洗
持保面表きし美に常てしに易容滌

トンーペーパツコキツヤジンオニユ
品等特の知周者業舶船

トイランーリク
の面表の等トンーペ及シツニーバ
すで劑合調の適最にす落れ汚

シツニーバーパス　ンリマ　キイダ
てしにシツニーバ用水防るな全完
品良優ぬせ色變に色白

切一品物金種諸び及用船船他其
〇三〇三一ーシ話電一〇一街ルエウバ
會商ヤリベドンエンドーゴ

GORDON & BELYEA LTD.
101 Powell St., Vancouver, B. C.

バウエル街三三八
加藤靴店
電話シーモア八六一九
住宅　東カドバ街七九一　ハイ九二七エッキス

ミシヨンヘネー客自動車
晩香坡市間定期
晩市發　午前十時半　午後二時
ミション發　午前八時　五時　七時半
午後一時半　五時　十一時十分
週末特別乗車賃件復一弗九十五仙
Mission-Haney-Vancouver Stage
晩市キヤロル街四四四ウエストホテル内電話シーモア九四〇一
ミツシヨン電話一三七

ルーコ　キマ
新炭
バウエル街一三五五
電話ハイ三九二七
夜間ハイ一四四四アール
パウエル社會炭薪

切花　鉢物　植木
結婚式用　葬儀用　花束　花輪類
御注文に應じて如何樣にも大勉強にて調製致します
晩市ユーニー街二〇二―二三
イーノー花屋
佐々木菊三郎
電話ベビユ七八八一

新古買賣及金物類
東カドバ街一五七
森山家具店
電話シー三七七二
住宅ハイ五八七エル

新西院便利社
主在　中川義治
新西院市フロント街五四三
郵國六〇七　電話三三六
日本行船切符取次店
領事館州政府諸願書代書
野一色電氣治療所
電療機並に附屬品一切販賣及修繕
其外如何なる御用件でも誠實を旨としていたしますから御自由に御利用下さい

●●●魚類
●●●肉類
●●●青物類
●●●カマボコ和洋食料品
バウエル街一六二
茶木魚店
茶木太三郎
電話ドグラス五五四二

弊社は棺、柩車、自動車を完備し死体を調整し親切丁寧に火葬の御用に應じます
百十弗、百二十五弗、百三十五弗
百五十弗、百六十五弗、百七十五弗
百八十五弗、百二十五弗、二百弗
右は當社の手數料、火葬料、棺（バース自動車）及客自動車一臺無料
其他の自動車は自費
特に日本人には大勉強いたします
東ヘスティングス街壹弐參五
ベル葬儀社
電話ハイランド一五
Bell Funeral Parlor

For eczema and all Skin and Blood Troubles
▼エクゼマや皮膚病血液の故障には
△ツルーブラッドは血液を完全に清淨しエクゼマや其他血液の不純より來る諸種皮膚病を治癒します
△バックレーズオイントメントを同時に外部より使用すれば効果も亦より迅速に顯はれます
ツルーブラッド　一五十仙弗
オイントメント
最寄りの藥舗でお購め下さい

チキン切賣致します
バウエル街二五三
ビーシー魚店
電話ダグラス二七八八

事務所　バウエル街二〇六
工場　電話ドグラス五五六八
ランスダウン街一六〇〇
電話フエア一一一
大倉洗濯所

▲ヘムステツチング
スタイルがよくて
値段が安い
御婦人と子供衆の洋服は是非とも
寺西洋服店
バウエル四三三電ハイ四五三エル

入荷
日本新米
二等米　百斤　四、八五
同　五十斤　二、五五
特等糯米　五十斤　三、五〇
加州新米　百斤　四、四五
同　五十斤　二、三〇
品質優良　二重袋入
取引は一切現金でお願ひします
營業品目錄進呈
晩市東ヘステングス街六四七―九
株式會社　米屋商店
電ハイ八八九エル

助産婦案内
晩市プリンセス街二一五
ユレカルーム三階卅一號室
助産婦　高橋喜志子
電話ハイ三四九九エル
不在中はハイ一八八二

バウエル街二〇三
助産婦　田邊よし子
電話ダグラス一六八

東カドバ街八六五
助産婦　高田幾子
電話ハイ五七二七アール
不在中はハイ三〇二四ワイ

バウエル街三一六
ライオンルーム
助産婦　渡邊糸子
電話ダグ四六七二アール

營業項目
△加奈陀生命保險會社
△船海上保險會社
△日本人部代理
△日本行乗船切符販賣代理
△歸化證にて日本行、妻子同伴又は寄手續並に對白人交渉事務代理
井手事務所
晩市バウエル街貳參壹
電話ダグラス五五七六
自宅フエヤモント一八六七エル

コールは小宮に限る
並に運送業
電話はシー八六三七ボー
バウエル街九七番
コール販賣
タバコ果物
小宮商店

和洋雜貨食料品
漁船用具類一切
ボートエシントン郵國三一
岸本商店
P. O. Box 31
Port Essington, B. C.

大工道具一切
晩市バウエル街三六八
秋山金物店
電話ドグ二三七

▲諸病又は身體弱き人に効果偉大
千歳湯の藥湯をお勸め致します
中將湯ラヂウム、バスクリンを原料にして毎週交代に使用して居ります
バウエル街四二七
千歳湯

高等　南京料理
日本人諸君の御來店を歡迎仕候
晩香坡市バウエル街二五二
新北京
電話シー五七七四　同三五一七

Fuji Chop Suey
▲高等支那御料理
出前は迅速に致します
二百人以上の宴會場もあります
晩市バウエル街三一四
富士チヤプスイ
支配人　村上幾太郎
電話（シーモア五四〇〇）（ツリニチー四八二二）

林弼臣醫士　醫生廣告
專門　挫骨、打撲傷、斬傷、腫物、筋痛るいれき、痔漏、火傷殊に打撲關節の痛み等は如何なる重症と雖も根治し猶接骨の技術に就ては既に日本人各位御熟知の事に候
東ベンダー街九二　電話シーモア三六二七

上圖の通り左股を挫折困難致し居りし處林醫士の治療を受け數週間にて完全に快癒し喜んでゐます
雨森林藏

小生儀過つて高サ約十尺のハッチの中に落ち込み右の手首を折骨し四週間にして全治致し大に喜び居り候
就ては林醫士の技術の優秀なるを皆樣に紙上を以て御傳へし怪我の場合は速に同醫士に治療を受けられん事を御勸め致します
ステヴストン　ガルフヂョヂ・キャナリー
山本巖（十八歳）

次女菊枝右腕をクジきて治療に困難して居ましたが林弼臣醫師の手當により三週間で全治したことを喜び御披露致します
晩市バウエル街二四三
狩谷五郎吉

息康男（四才）儀遊戯中足部に負傷し林醫師の治療を受けし處短時日に快癒しましたので感謝の意を表明します
森下治一郎

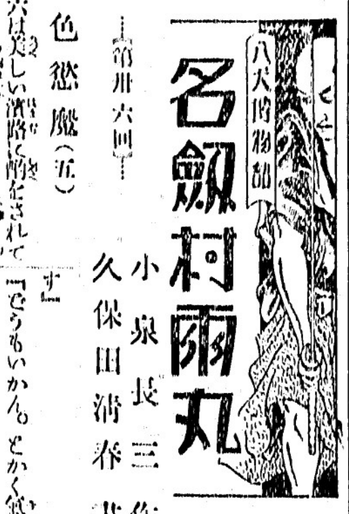

八犬傳物語

名劍村雨丸

小泉長三作
久保田清春畫

第卅六回

色慾魔（五）

宮六は美しい濱路に酒をすゝめてすつかり有頂天になつて、側へ座いて放しません。

「これ濱路、一杯盃はさう」

「好物でございますが、わたし甘不酒失でございます」

「息するの左父親の藥六、

「これ娘、御師匠申しては失礼だぞ。盃なんぞ頂戴しろ」

と、無理に愛想をさせます。仕方なく濱路が盃をうけると、これも同じく取持に出てゐる左母次郎が、濱路をかはゆ氣で

す」

「どうもいかん。とかく気分が悪くての」

「それはお困りでございますな。醫者は何と申します」

「いや醫者にはかゝらぬ。氣の病だから藥をのんでも利かぬと思ふ」

「なる程氣の思ひでは、お藥はきっとすまい。明日御診察申し上げませう」

「その方醫師の心得があるのか」

「いや醫師は存じませんが、御師代の病氣は欲しいと思ふ物が手に入らぬ爲、お酒をいたさう」

と、注ぎかはして親切を見せます。

それから濱路に藥を調べさせると、左母次郎が尺八を合はせます手一座壊つて宮六を手へ引張かすもてなしたので、宮六は夜に入るまで驅走を受け、非常に酩酊して歸つて行きました。

宮六は陣屋へ歸つて後も、濱路を忘れることが出來ません。用事も手につかず、くよ〳〵濱路に焦れてゐましたが、そのため氣鬱病のやうになつてしまひました。いはゆる戀わずらひでせうが、この宮六戀わずらひといふ病ではありません、年は二十八、剛強の武骨者、げじ〳〵眉に鍾馗眼、獅子ッ鼻に紅口といふ醜男だから鈎合が悪い。用心つてゐるところへ顔を出したのは下後の軍木五郎次です

「御師代御病氣と承はりましたが、御容体はいかがでございます」

それから五郎次は結構な酒へそれを大量にかつがせて大塚へやつて來ました。藥六方の玄關へかつて案内を請ふと藥六が出迎へて

「これは〳〵軍木樣、よく心越しくださいました。今日の御用は——」

「いや今日は公用ではない。御主人に相談いたしたい儀があつてまゐつた」

「さやうでございますか。どうぞお通り下さい」

藥六は座敷へ案内し、茶菓を出して用件を訊きました。

「實は左藥六殿、今日醫者がまゐつたのは、娘濱路殿を申受けたく推參いたしました」

「ほう、濱路を」

と、やぶから棒の話に藥六はふるへきました。

藥の調合
公認 パウエル藥店 パウエル街三九九 電話シー七五〇二
シヨウと是衛の共同の藥店
599 Powell St., Vancouver, B. C.
Powell Drug Co.

都々逸

三人寄らなきや、出て來ぬ智慧も、ふたりにや二人の、意地と惚り

○

呼び止めて、なまじ未練に、泣くよりいつそ、だまつて見送るうしろ影

○

ついて來る、影はあるけど、あの角までは、うしが向けない、人通り

○

月はおんなじ、光りに冴ゆて、話の相手は、易法師

○

待つあてが、なくて宵から、たゞ徒らに、月と雲とを秋に見る

御手輕料理
アレキサンダー街三六二
電話七三三 吉野

新古家具一切
メーン街三三二
竹内家具店
電話ダグ五五六七

Star Tailors
晩市東ハスチングス街四四一
スター洋服店
相星
電話バイランド三四七

呼吸器病特効藥
カラニウム（Caranium）
定價 一弗廿仙、二弗三十仙
△喘息、氣管支加答兒、肺病、百日咳等に特効あり、明瞭書御申越次第送呈

滋養强壯の大王
△スツポン酒 定價 一弗二弗
△大木五臓圓同 一弗二弗
△精壯、ドリコノ、ボープル、各種肝油

廣賣特許 **ラヂウム溫灸治療器** 特價
同補給用藥及灸 五週間分

特製 **新年はがき**
醫店獨特の意匠と格別の値段とを以て御用命に應じますから成るべく早く御注文ください

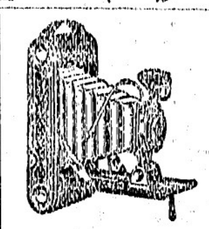

晩香坡市パウエル街二四九
誠心堂
電話シーモア四八八四
249 Powell St. Vancouver.

石炭販賣 誠心堂
パウエル街二四九 電話シー四八八四自宅バイ一〇三三ェル
伊吹運送社

4X ブレード
加奈陀で最上を誇り得る衞生的で美味、
食慾をそゝるブレードです
ミルクで作られ子供にも適當です
毎日新鮮なブレードを御家庭まで御屆けします
四×ケーキを御試下さい 素的です

カベ紙張り及びキヤシマエン
御通知次第見積りに參ります
晩市東カドバ街二六一
小林
電話ドグ四六六九アール

家具及金物類一切
中古家具其外賣買
メーン街三二四電話ドグ一六三
蓄太陽家具店跡
今田商店
今田兵一

眞實價値あるラジオをお求めなら
ラヂオ專門店 志賀湊川商會に限る

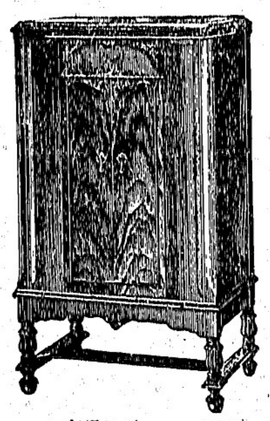

一九三二年最新式
デー・イー・八チユーブ
スーパヘッドラジオ
價格は……
八十九弗五十仙以上
日本放送を取ること容易
▲申込次第カタログ無代進呈す

日本人間唯一のラヂオ專門店
合資會社 志賀、湊川商會
パウエル街五六八 電話バイ一一八九

荷物運搬は凡て確實親切勉强で好評な
晩市ゴーア街一三〇 樂々亭の下
石炭 マキ 當山運送舍
電話ダグラス二九一九

電話バイ一五六六
運送社へ
パウエル街四五一

汽罐製造及修繕
電氣ウエルデング諸鍛冶仕事
タンク煙筒類見積をいたします
アレキサンダー街七五〇
ハイ九三五夜ケリ一七〇五アール
Patterson Boiler Works

洋和雜貨食料品
漁船金具一切
ボートエシントン郵函二七
龜田商店
P. O. Box 27
Port Essington, B. C.

こぼまか
製造販賣

バウエル街參參
前川魚肉店
電話ダグ三八六
同 三八七
住宅ドグ四七八七アール

▲支那古代外用
皮膚病神効藥
濕疹ひふ病、胎毒、瘡、爛足其他皮膚病一切如何なる難症にても確實に全治請合ひます
李天助 代理店
565 Dunsmuir St.

和洋食料品一切
並に運送業
東カドバ街六二七
渡邊商店
電話ハイ五二〇八アール

男物一切
晩市バウエル街二一八
日英商會
大木兵造
電話シー一六〇〇

新柄切地が澤山參りました
何時でもお間に合せます
品質優良
値段格安
流行スタイルなら當店に限る
晩市ゴーア街二〇三
電話シー七九二七
井上洋服店

▲鮮魚、肉▲青物
▲かまぼこ其他
晩市バウエル街三一五
敷島魚肉店
電話ダグラス三〇九六

藝術寫眞撮影
晩市バウエル街三七九
藤原寫眞舘
電話シーモア八七六四

江間式心靈指壓療法
オゾンレントゲンテルモ療法
ヴアイブレーター振動療法
毎日午前九時より午後十時迄
晩市バウエル街三九六
江間式治療所
電話ドグ四六二五ワイ

膳食 親子丼 すし 鳥うどん カレーライス
南京料理品々
バウエル街二六一
簡易食堂 **竹之家**
電話シーモア四〇三

御料理
バウエル街二六六
兒太郎樓
電話シーモア三〇七九

ぜんざい ぞうに なべやき 丼物
晩市バウエル街三八一
かみなり
電話ダグ四七八八アール

すしうどん、丼物一切、めし
田樂豆腐仕出致します
バウエル街四二一
新喜樂
加藤熊藏
電話ハイランド三七八

簡易食堂
毎朝七時より總てお手輕に
バウエル街三五〇
一富美
電話シー七五三九

すしうどん、そば
鍋燒うどん、そば
どんぶり物一切出前致します
バウエル街二五〇
天狗
電話シー三五三八

すし丼物一切
其他御料理お好みに應じます
バウエル街四四一
林家
電話ハイ一九九

うどん、そばめし
丼物一切、御手輕料理
メーン街二〇六
彌生
電話ドグ五五六一

おめし手輕料理
ヤマタキ シ南側
ゴーア街二二五
○万
電話シーモア四三九八
バウエル街二六四

ゴーア街一三〇
樂々
電話ダグ二七〇六

バウエル街二二九
千鳥
電話ドグ五五七八
鎌田玉子

御なじみ深い百パーセント
スター劇場で發聲映畫を僅か十仙
△割安の値段で手近で便利なスター劇場へ御光來下さい

メーン街三三〇
スター劇場

諸種製材
御入用の節は日本人販賣人
山崎又は塚に御面談下さい
新西院
モハーク製材所
Mohawk Lumber Co.
New Westminster, B. C.

コロンビアマッチ
を御試用の程、上等の眞直な木目の木で造られ、頭部は固く附着して居ますから外のマッチの樣に飛んでしまふ樣な事はありません、火附が好く充分滿足を得られます
家庭サイズ四百本入
ポケットサイズ五十本入
晩市及ヴイクトリア
スミスデビッドソン エンド ライト會社
SMITH DAVIDSON & WRIGHT, LIMITED

紙類及文房具卸商
晩市ホーマー街九六
電話ツリニチ二五三一
COLUMBIA PAPER CO. LTD.

▲南京御料理
午前十時より午前四時まで開店します
出前は迅速 多少に拘らず何時でもお届けいたします
晩香坡市パウエル街三一八
電話シーモア五五一七
日光酒樓

日本郵船 C. P. R.
アメリカンライン
日本行船切符
C.P. Express Moneyorder
販賣代理店
横濱正金銀行預金
送金無手數料取扱

精米 雜貨 食料 洋和
新西院市
西口商店
電話壹壹六一—一八八五
自宅九〇九エッキス

▲鶴龜印白味噌 飛切特等
晩香坡市パウエル街三三七
特約一手販賣
蛭崎商店
電話ドグラス九九一

御旅館
野一色放射蒸熱電氣治療器米加一手販賣所
美府フイスガード街八二〇郵函一三〇三電話ガーデン六一一三
電氣治療所 **石田旅館** 石田元藏
820 Fisguard St., Victoria, B. C.

貴金屬 寶石類 並修繕
新西院市第八街三九
中村時計店
電話二四一九 店主 中村助次郎

薪炭
ゴーア街一二八
速水薪炭商
電話シーモア四一一壹壹
住宅ハイ二三七二ェル

御祝用ケーキ
特に日本人向きのケーキあります
洋菓子類一切製造
晩市内は多少に拘らず配達します
パウエル街三四二
パウエルベーカリー
布田惣一
電話ダグラス五五三一
自宅マーボール六〇七ェル

唐人お吉 新磯節
◇浪花節
堀部安兵衛 召集令
愛國美談 乃木將軍 小金井櫻
寛政すきふ 吉坂右衛門の注進
倉橋傳助 近江聖人 吃の又平
壽々木米若 同 同 同

宮内大官の身邊を厳重に警戒す

舞ひ込む不穏の文書に怯えて　大臣の官私邸共に

満洲事変、不景気の深刻化、昨秋代首相によつて見ざる戒振りである、廟堂三閣僚、外大蔵大臣私邸は弾丸来襲に備へ、宮内大臣は宮邸に出張して来たものだと近隣の人々を煙にまき、同四年春興羽六郎人、同東京麻布東成區京橋二丁目眼科院主赤塚貞之輔氏と懇ごになつてから『浪速區榮町一丁目地主赤松こゆきの財産管理を依頼されてゐるが同家が擔保に入れてゐる千坪の土地を買へば一萬圓は儲かるから』と嘯き並べて前後五回赤塚氏から六千圓を出させ着服し更に大阪商工學校新築工事見積工費四萬二千圓を請負はしやると欺いて林木實地調査、出張旅費などの名目で吳市寺西町一丁目建築請負業堀原清吉氏から五百圓を騙取したのを知らなかつたが十月廿日ふといよが月末の金策に心配してゐる夫の樣子を見兼ねて復興債券一枚を嫁入りの際持つて来たことを思ひだしこれを融通せんことを夫に話したことから意外にも同債券

宮内大官の身邊を厳重に警戒す

舞ひ込む不穏の文書に怯えて　大臣の官私邸共に

満洲事変、不景気の深刻化、昨秋代首相によつて見ざる戒振りである、廟堂三閣僚、外大蔵大臣私邸は弾丸来襲に備へ、宮内大臣宮邸に出張して来たものだと近隣の人々を煙にまき、同四年春興羽六郎人、同東京麻布東成區京橋二丁目眼科院主赤塚貞之輔氏と懇ごになつてから『浪速區榮町一丁目地主赤松こゆきの財産管理を依頼されてゐるが同家が擔保に入れてゐる千坪の土地を買へば一萬圓は儲かるから』と嘯き並べて前後五回赤塚氏から六千圓を出させ着服し更に大阪商工學校新築工事見積工費四萬二千圓を請負はしやると欺いて林木實地調査、出張旅費などの名目で吳市寺西町一丁目建築請負業堀原清吉氏から五百圓を騙取したのを知らなかつたが十月廿日ふといよが月末の金策に心配してゐる夫の樣子を見兼ねて復興債券一枚を嫁入りの際持つて来たことを思ひだしこれを融通せんことを夫に話したことから意外にも同債券

偽せの辯護士

三ケ年も押し通して　十萬圓から詐取

（五）であるが川北地区の破産整理に出張して来たものだと近隣の人々を煙にまき、同四年春興羽六郎人、同東京麻布東成區京橋二丁目眼科院主赤塚貞之輔氏と懇ごになつてから『浪速區榮町一丁目地主赤松こゆきの財産管理を依頼されてゐるが同家が擔保に入れてゐる千坪の土地を買へば一萬圓は儲かるから』と嘯き並べて前後五回赤塚氏から六千圓を出させ着服し更に大阪商工學校新築工事見積工費四萬二千圓を請負はしやると欺いて林木實地調査、出張旅費などの名目で吳市寺西町一丁目建築請負業堀原清吉氏から五百圓を騙取したのを知らなかつたが十月廿日ふといよが月末の金策に心配してゐる夫の樣子を見兼ねて復興債券一枚を嫁入りの際持つて来たことを思ひだしこれを融通せんことを夫に話したことから意外にも同債券

ひ集の秋——チツケスの本日

大阪驛を脅した六萬圓の怪盗

不敵にも謝禮まで子ラつてカフエーで豪遊す

昭和三年春から大阪東成區榮町に一家を構へ自分は他業の家を引拂つて前記アパートを借り受けておき、午後五時ごろ大阪驛に出かけ急行列車の到着前入場券を買つてホームに出で砂川氏の乘つてゐる急行が入構し氏が果物を買ふべくホームに降り立つのを見るや素早く車内に飛び込みスツ・ケースを掻拂つて改札口を出げかへりスツ・ケースはアパートに逃で圓タクを飛ばしてアパートに逃ト横の草原に乘て銀行餘金通帳、證券類は全部燒き拂つて證跡を堙滅、翌日海員帽や洋服を買ひ求め郵船乘組員になりすまして豪遊

五圓債券で福運を千五百圓！

今様山内一豊の妻

金澤驛荷扱手川直吉（三）は同人妻いよ（四）と大正十四年結婚したが、當時いよが嫁入り管箱の底に額面五圓の第五回復興債券一枚を淨めて來たが蜜のやうな甘い新婚生活に忘れて入年間も同債券が一等側附金千五百圓に當選してゐるのを知らなかつたが十月廿日ふといよが月末の金策に心配してゐる夫の樣子を見兼ねて復興債券一枚を嫁入りの際持つて來たことを思ひだしこれを融通せんことを夫に話したことから意外にも同債券

大藏大臣へ借金の申込

虫の好い男

十一月四日午前八時頃、麹町永田町大藏大臣官邸に自動車を乘りつけ乞擧動不審の青年を取り押へ取調べると、此の男は富山縣蟹波郡出町林政治（二〇）といふ男で、本年春一千圓を投げ出して中古の自動車を買ひ圓タク稼業を初めたが間もなく自動車を破損し、商賣にならず、借金を返す事が出來ず大藏大臣にあつて相談すれば何とかして呉れるだらうと思ひ立ち上京し同驛から自動車で乘りつけた事が判つた

同じ境内に本堂が二つ

日暹寺のゴタ〳〵

全國に三百萬の信徒を有しシヤム國と特殊關係にある名古屋市覺王山日暹寺の紛糾は過般シヤム皇帝御參拜の直前にも流血事件まで惹き起したが、今度前住職の青山師一派の山田前執事、林喜兵衛兩氏等が率先して現住職棲梧師を快ら

不良團がカフエ襲撃

女給掠奪を企て、暴行

大阪浪速區稲荷町鹽山重一（二）同區戻物町上尾重太郎（二七）を中心に『血櫻團』は十一月六日午前零時ごろ同區立場町カフエクロネコを襲撃し同店女給ゆき子事秋月よし子（五）を奪取せんとして器物を破壊し來客を毆打負傷させるなど暴行を働き檢擧された、前記よし子は去る廿二日より港區三軒家東二丁目の一味の巣窟に監禁され一味のため暴行をうけてゐたもので五日夜隙を見てクロネコへ逃げ歸つたのを一味が再び奪取すべく襲撃

各種保險代理業
道路辯護士
汽船切符代理
各種書類作成

Optical Co.
Opticians.
Optometrists
St. W.
B.C.

Lenses
なるである

◉あなたの目に適當な眼鏡を調製します
◉頭痛が持病の方も眼鏡で根治します
◉多年の經驗ある專門技師が居ります
眼の惡い方々に

目覺ましき大好評
なる日本人協調會は米加在留同胞の相互共濟生命保護を主眼とす▲會員諸氏の場合

ラヂオのツラブルなら
何事でも割安で修繕致します

生菓子
カステーラ
晩市バウエル街三九二
住よし
電話シー四七七五

神經痛、リウマチス
關節炎の特効藥
おほつゞらふじ　振出し
おほつゞらふじは九州では古くより鎮痛劑として使用されてゐたのですが近年これを嚴く紹介されたのは前海軍大臣財部大將であります、藤田海軍少將は寢返りも出來なかつた難症が一ケ月で全治して居ります、神經痛やリウマチスで永年お困りの方は、どなたも先づ「おほつゞらふじ」をお試し下さい
定價　二十日分　一、〇〇

十一月邦樂新譜レコード
△浪花節　△新小唄
△流行小唄　△ジヤズ小唄
△落語　△万才
とても素晴らしいレコード許り…どうぞ御試聽を
年賀狀の御注文を願ます
高尚…体裁よく…印刷鮮明（見本進呈）
晩市バウエル街三三一
新見商會
電話ダグラス　參壹壹貳

晩市メーン街壹壹貳
電話ダグラス五五五九
ターメー自轉車店
△ビ・エス・エー五十五弗より八十弗
△コロンビア三十五弗以上各種
△ピアース七十弗
△其他中古品十五弗以上種々
△三輪車八弗以上
カタログ無代進呈

僅か十日で日本へ行かれる
快速
横濱へ十日間で
神戸へ十一日間で
長崎へ十二日間で
CANADIAN PACIFIC
STEAMSHIPS LIMITED
何れも太平洋上の巨船で太平洋上を走る樣なとは本社船へ乘つて初めて知る事實です
安全
少し位の時化（シケ）ではビク共致しません
婦人小供の旅行に特に安全です
出帆表
十月五日ジヤパン
十月十九日エシア
一月二日カナダ
一月十六日ルシア
巨船
ジヤパン　排水噸三九〇〇〇　總噸數二六〇〇〇
カナダ　排水噸三三〇〇〇　總噸數二二五〇〇
エシア　同　二五二〇〇　同　一六八〇〇
ロシヤ　同　二五二〇〇　同　一六八〇〇
便利
三等の待遇は特に注意して居ります
船室は各船共最上の場所を選び清潔で寢臺はスプリング附マトレスです
日本食の用意があります
各船共日本人が乘組んでをります
沙市より同賃金で連絡切符差上ます
今回特に日本人コック二名を乘船致させました、日本人のお客樣には純日本食を差上ます
詳細は下記へ照會願ひます
加奈陀太平洋汽船會社
SETO MORE
Pacific Passenger Agent
CANADIAN PACIFIC (Ocean Traffic
J. J. FORSTER
Steamship General Passenger Agent
Vancouver, B. C.