Vol. 23 No. 6425 Wednesday July 4 1928

TAIRIKU NIPPO

一九二八年七月四日（水曜日）第六千四百廿五號

大陸日報

TAIRIKU NIPPO
(THE CONTINENTAL DAILY NEWS)
PUBLISHED BY
TAIRIKU NIPPO SHA, LTD.
213 & 215 CORDOVA ST. E.
VANCOUVER, - B. C.

本紙定價（前金）壹ケ月七拾五仙 六ケ月四弗貳拾五仙 壹ケ年八弗貳拾五仙
發行所 株式會社 大陸日報社 山崎寧 社長
曉雲 市東カドバ街二一五 電話 セ三〇六五

電話 二九九 田口製麺所
ホテル ウォールド 二〇五、六、七、六
電話シーモア 六七六
TORIC
Ophth
—Register
118 H
VANCO
Zeiss P
二は最
西（スチングス街）一一八 ウッドワード商店の向側 トリック眼鏡店
入荷 うどん 西第四街一二七 電話フェヤモント一四〇六 燒麩製造 卸賣 曾根製麺所

ビング卿の新任命

◇勞働黨の反對

前警察廳總監、ビング卿が、新たに、英國の警視總監に任命せらる、事となりといふ報道は、恐らくは、誰人をも意外に感ぜしむる事なのだらう。

彼や、一八六二年生れにして、本年は滿六十六歳。——總監職歴後、伯爵を授けられて、いはゞ功名を遂げた人として、隱退生活を樂しむものと、考へられて居たる。

夫れが、突如として、警視總監に就任する事となれるは、時の大臣、朝倉總監たりし寺内正毅伯が、警視總監に就任する事となりし如きものにて、非自然も甚だしきものなのだ。

但し、英國の警視總監は、特に日本のよりも、地位の高きものかといふに然らず、——同じく首都の警察官の頭領として、内務大臣の指揮下に立つものなのだ。

尤もロンドンの警視廳たる「メトロポリタン・ポリス」の方は、ロンドン市を除き（此の方には別に「シテー・ポリス」と稱する獨立の警察がある）其の管轄區域四十四萬七千六百マーカー、約七百五十萬の住民を保護する大警察なりと雖すれども、其の點も、東京の警視廳が、東京市のみならず、人口四百六十萬の東京府下の警察全部を統轄するものたるに比べ、一寸考へる時に、さして大規模のものと思はない。

而して、其の統轄下にある警察官の數は、日本の部、部長級も合算して、昨年九月の現在が、二萬六十五人、——豐二百七十七圓。——豐用、大約四千萬圓。

唯だ、注意すべきは、ロンドン警視廳には、外に、二萬三千八百人ばかりの非常警察官が用意されてゐる事なのだ。

夫れは、實に、常備警察官の數を遥に、一般用務に使役する場合、株出して、是れに對應する役目を勤めしむるものなのだ。

英國勞働黨が、此度のビング卿の任命に對し、批評攻撃を加ふる理由は、ビング卿の老齢なること——而して、軍人を警察官の首腦たらしむる事は不可なりといふにあるらしきが、而かも、實は、右の非常警察官が、同盟罷業の際にいつも、ストライキ・ブレーカーの役目を勤め居る事に着目せるものに非ざらんや。

それを、更に、戰場の古つはを者が指揮して、罷業者に備ふるなどいふことになりては、勞働黨として黙過するを得ざるものとなりし非ずやと言葉は考へる。

尤も、政府としては、右のビング卿の新任命を、單に、警視廳改革の爲めと称し居る如くなれども、尤々、ビング卿は、一八八三年に軍隊生活を始めたる一介の武弁なれど、警察制度の改善には、外に、——それ以上の適任者がなければならぬ。

從來の例よりいふも、ロンドンの警視廳は、軍人あがりが多しと知られ、現在のハーウッドも亦少將なり。

それを退役の大將に代へ、二萬の常備、二萬四千の非常警察官を訓練統率せしめ、ストライキなどに備へんとする所に、現内相、ジオイソンヒックスの面目が現はれて居る。

世間話

南北生

◇人間以上の犬

といつても、人間よりも悧巧な犬といふのではありませぬ。——人間以上の暮しをして居る犬といふのであります。最近の日本の新聞に出て居る話。

「日曜の午後、東京日比谷公園の菊大共進會をのぞいたら、犬が廣場に座つて、夫人はゴザの上にゐました。中にも三頭のイギリス・セッターを、五人の女中さん其他が、服をなでたり足をさすつたり、まるで貴樣にでもつかへるやう。見れば澤榮第二氏の愛犬で、犬よりも女中さんの共通語かとも思はれました。この犬の御飯は、米麥半々に牛肉、骨粉、カルシューム等、一と通り揃へるだけでも容易なことではありません。——其のフラッシュ・ライトがバーン、犬は黙いて、ワン！、ワン！、あわてた女中さん背中をさすつて「お靜かに遊ばせ」……」

◇

右の澤榮第二氏といふのは、多分玉蟲なぞと大變な評判を流し、義太夫が女人並といふ道樂者、——道の親爺さんから勘當を喰つて居たアノ人でないかと思はれるのであります。——が、（間違つたら御免なさい）犬を殿樣扱いにして、五人の女中をつけて働くなぞは、正に元祿の昔、犬公方の綱吉將軍の時代にでもありさうな話。——其の當時は、犬殿者、犬役人なぞいふものまでが出來て、犬に怪我をさせると、死刑に處せられるといふ時代でありまして、犬でもは、それに相應した殿樣扱いを受けたものであります。——が、それにしても、今日の澤榮の犬はその待遇を受けて居りますカドウですか——馬鹿々々しい程の話であります。

◇

◇田中首相が時殺犯人の家族へ一千圓

「つたといふ話は、先日の『東京特電』で載へられて居りました。——其の田中首相は、——「岡村新吾といふ男も病身だし彼の家族もまた非常に氣の毒な境遇にあるのでノウ、まあドウといふわけでもないワイ。」

とテッサリ云つてるさうであります。

首相禮讃者は、「首相の太ッ腹」なるものを、今更のやうに說き立てゝるやうであります。——が、右の一千圓也は、首相代理の海軍參與官、例の松本君平氏が、態々持參、——六月十四日、縣廳のある役人を連れて、犯人の故郷、靜岡縣、志太郡、藤枝町の役場を訪問し、——犯人の妻あき、弟英六、外に親戚四名を呼び出して、「傳達式」なるものを行つた。——それに對して親戚代の佐藤鐵造といふ人はドウしても受取らない。——結局、町長さんが一時預かる事にしてケリがついたといふ事なのであります。

◇

扨て夫れに就て、之を東洋流に云へば、如何にも大度量を示したものであります。——が、世間には、サウ見て呉れる人ばかりは居ない。——現に、東洋大學の學長中島德藏氏の如きは、次のやうに公言して居るさうであります。

「それが本當としても、首相の腹を聞かなければ何ともいへませんが、形から見ても、あまりに考へが無さ過ぎますね。昔の英雄が、敵に對して寛大ぶりを見せたといふやり方をやつて、腹を見せたつもりでせうが、その輕擧さと衒氣たつぷりで聞くさへ嫌ですね。貧困を救ふために一千圓を投げ出すなら、外にいくらも方法はあるではありませんか。とにかく藝式です。頭がなさ過ぎます。恐らく敵を感動させるつもりかも知れませんが、敵一人を感動させるために、多くの善良な國民に變な氣持を抱かせるのは、一國の首相として、責任これより重大なものはないと思はれます。」

◇

如何にも、「傳達式」なぞいふ仰々しい事をやつたのは、多分、末輩のやつた事でありませうとしても、チト變に取れぬではない。——本來、人を救ふとか、人の爲めに何かしてやるといふ事は、世間に廣告すべきものでもなければ、又、絶對に恩を着すべきものではないのであります。——中島博士でなくとも、ナンとかヤリやうがあつたことゝ思はれるのであります。

◇日本青年は次第に背が高くなる

ヒルブランクといふ米國シンシナチ大學の教授が云つてるさうであります。——同教授は、目下東北帝國大學理學部に招聘されて居る人類生物學の大家だといふ事であります。して、其の研究によれば、一八九二年から一九二六年までの三十四年間に、日本の壯丁は、平均一寸一分も、身長が延びて居るさうであります。

◇

而して、身長五尺二寸以下のものは、一九一七年には、千人に對して一五・三人の割合のものが、一九二七年には九・一人に減じ、反對に、五尺六寸以上のものは、一九一七年の二四・九人から、一九二七年の三七・九人に增して居るさうであります。

◇

而かも、同教授によりますれば日本青年の身長の增加は、今後も續くだらうといふことなのであります。——勿論、或程度で止まる事なのでありませうけれども。

世間の時々の事ども

施政十年の南洋群島（二）

北尾鐐之助

日本委任統治の裏南洋諸島（マリアナ、カロリン、マーシャル諸島）統治のため、カロリン、マーシャル群島のパラオ島コロールに南洋廳を置かれたのは、大正十一年四月一日のことであるが、和會議といもに當國の委任統治地域として受任したのが大正八年六月であるから、民政統治からかぞへて、今年はまさに十周年にあたる。これまで旅順、沖縄一縣（一四四方里）にも政記念日として、毎年祝賀會を開いてきた。今年の七月一日は、南洋群島にとつて意義のある一紀期であるから、各群島とも多少の催しをして、記念紀はがき、花火その他島民のお祭りをして、絶海の孤島における生活をいろどらうとしてゐる。

○

一口に南洋といふが、その廣さにおいて、南北千二百マイル、東西二千五百マイルの海面に、恭石の如く散布した島嶼、岩礁の類千四百五十八、これを全部合算した所で面積は僅かに約百四十方里、沖縄一縣（一四四方里）にも足りない程である。小笠原島から直南七百四十マイル、マリアナ群島の主島サイパン島を東端として西の端にあるマーシャル群島のヤルト島まで約二千五百マイル（邦里約千里）距離において日本を縱斷するもの、現時廻航してゐる郵船の定期船近江丸、八幡丸等三千五百噸級の船舶で主要島を一巡するに、優に一ケ月を要やさゞるを得ない、統治のいかに困難であるかゞ察せられる、目下南洋廳ではサイパン、ヤップ、パラオ、トラック、ポナペ、ヤルートの六島に支廳を設けられてゐるが今日まで未だかつて一回の支廳長會議すら開かれない狀況である。

The Yokohama Specie Bank
822 3rd Ave., Seattle
Tel. Elli. 3575 P.O. Box 1917

資本金 壹億
積立金 九千九百五十萬圓

○日本向定期爲替手形 六ケ月以上年五分
○郷里送金 無手數料にて金國各地へ最も迅速且丁寧に御取扱可申候
○世界各大都市に支店又は取引銀行有之外國爲替事務を簡便に御取扱可致候

横濱正金銀行 シャトル支店

○米金定期預金御希望の向は當行桑港支店へ左の條件にて御取次可申候
利息 目下六ケ月年四分 一ケ年年四分五厘
總て當店へ御拂込の日より利息を附す

（郵便宛名）
The Sumitomo Bank of Seattle
802-3rd Ave., Seattle, Wash.

日本向定期爲替手形 六ケ月以上年利五分
郷里送金 取扱迅速丁寧（無手數料）
◇營業案内、預拂金申込用紙其他御用の節は遠慮無く御通知下さい

米金預金 シアトル 住友銀行

株式會社 住友銀行本店 大阪市北濱五丁目

THE ROYAL BANK OF CANADA
East End Branch
Vancouver, B. C.

◆御歸朝
の前に是非御來店下さい、送金の最も安全な方法は手形式送金で且つ德用です、第百、住友、正金の諸銀行の支店のある都市で直接御仕拂する事が出來ます、地方の郵便局で支拂を受ける方には御指定次第何處でも受取られる樣手數料で送金いたします

ローヤル銀行
スチーン及（スチングス街角）

◆皆樣の
御便利の爲に當行では日本人を雇入れて居ますから如何なる取引でも不便を感じません、地方に在留なさる人々は日本文手紙で用が達せられます預金送金申込書通知次第送附致します

AMERICAN MAIL LINE

アメリカンメイルライン
船名 美港發
マチリン 七月十四日
ジャクリン 七月廿八日
マッキンレー 八月十一日

本社の滿船は最短時日に太平洋を橫斷します
三等客には特別に注意を拂ひ食事は純日本食にウエーターは日本人です尙は出帆當日英港にお出での方には特に本船までの荷物運送料は無料にて取扱ます

切符取次店
東ブロードウェー二四三 電話シーモア九一七八 松山商會
アレキサンダー街三三 電話シーモア一一三五 青木米吉
バウエル街二三一 電話シーモア七六五二 中山事務所

SUN LIFE OF CANADA

安全な職業の方へは不具傷病保險付及び怪我の死亡者は保險金額面の一倍二倍仕拂の特點付證書を發行す

掛金が切れますと保險金が期日を過ぎますと掛金の滿二ケ年のすむ迄は必ず拂つて下さい

通知書が出せませんから住所御變更の度毎に現住所をかならず御通知下さいませ

人理代方地！

加奈陀生命保險會社中の最大會社世界各國と日本各地に代理店あり

太サン生命保險

滿二ケ年保險料支拂後は醫師の再診斷無く毎十二ケ月間の支拂猶豫法及種々特點あり

代理店 中野保險事務所
主在 中野庄輔 伊藤之助 林月 兵頭 英一郎
晩香坡市東カドバ街三百番
電話シーモア八八二 五七二八R二
小林 眞次
スチヴストン
オシャンフォルス
ミルクリーキ
イングルリーキ
ビーバーコーブ
ポートアリス

O.S.K. LINE

運賃

船名		美港着	美港出帆
あふりか丸			七月九日
ありぞな丸			七月十七日
▲ばりい丸	七月八日		七月廿三日
あらびや丸	七月廿三日		八月七日

（▲印は晩香坡經着）

晩市代理店 Empire Shipping Co.
美府代理店 Elliot Consolidated, Ltd.

○當地發迄一九五弗 神戸迄二〇五弗
（ろんどん丸及ばりい丸に限り一等橫濱迄一五五弗）
日本行 寫真付食料六〇弗 和食附五五弗
晩市美府同じ料理上

大阪商船株式會社沙市支店

切符取次店
晩香坡市
日加貯蓄
日加用達會社
是永商會
中山義一事務所
水原代理事務所
大正堂北村商會
プリンスルパート
持田平夫

日加特藏
◇貯蓄預金 ◇公債賣買
◇定期預金 ◇當座預金
◇日本送金 何れの地方へも無手數料にて確實迅速に御取扱ひ申候
◇最近締切日 あふりか丸 七月七日（土曜） カナダ 七月十一日（水曜）

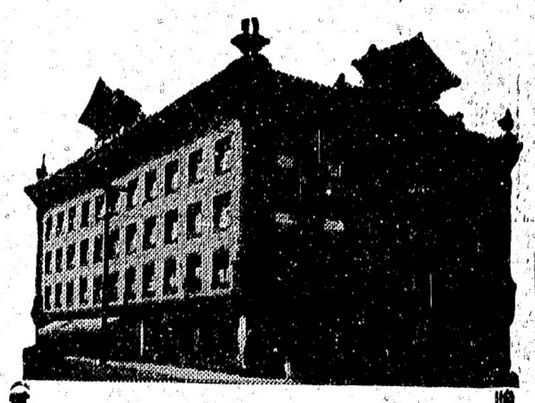

晩市パウエル街三九八
（電話シーモア一一三三）

日加合同貯蓄會社
社長 田村新吉

JAPAN AND CANADA TRUST SAVINGS CO.
P. O. Drawer 130 398 Powell St.
Vancouver, B. C.

此アドレスを封書へに貼付け下さい

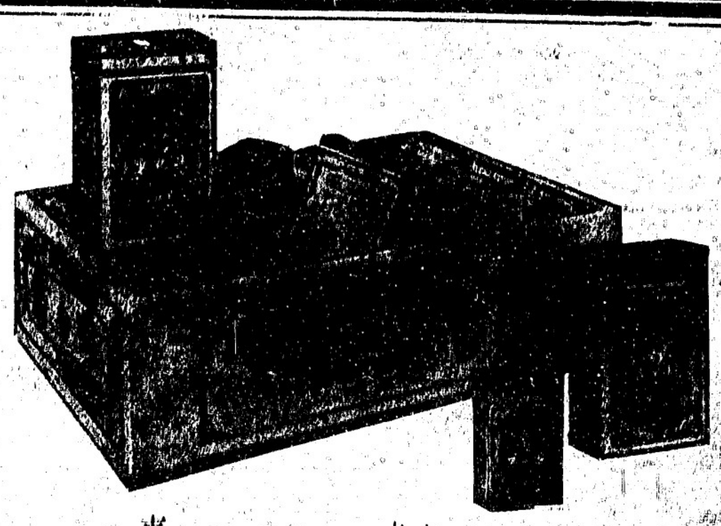

味の素
御家庭にも料理屋にもレストランにもなくてならない必要品となりました
特大罐 大罐
中罐 小罐
大瓶 中瓶
小瓶
東京市 宮内省御用達 株式會社 鈴木商店
カナダ販賣店 吉屋商店

告白小說

最後の逃亡 (六)

山田順子

「これが……宮の絶頂に立つたときの手紙のノートなのよ……見て頂戴！」

「でも邦見……この上一緒になつてゐて、どこまで果しない惱みに繋がれて……生きねばならぬといふのでせうか。

先生！　私はやつぱり、あなたを去る——といふ方法に又戻りました。これは……つまり、私の選んだ道に只戻つて來たに過ぎないのです。

生きて來た私は……今はつく〳〵疲れ切つてゐます。私は只……いこひたい——そしてあなたも恐らくはさうでいらつしやいませう。

あとふあひする事もないだらうと思つて お別れしてゐて、しかもまた最後におあひした日のあの時……一度雨は、あのぼう……とした灯にけぶつたやうに沈んでゐる家をしめやかに包んでゐました。その時……第一の私への電話が來たのでした。でも……全くあの瞬間の私は、先生の側を離れる氣はなかつたのです。私は一度目の電話で、はつきりとあの人を去ることをいつたのです。そして二度目の異狀な電話で縛いて呼び出されると、私はもう……あの人に殺されるかわからないことを豫感しました。私は仕方がないと思ひました。殺されるなら殺されるがいゝ——。そして、もしあの家の門口を私が出た瞬間、ズキリ——と殺されるか……でなかつたら……殺されなかつたら——私はあの人に最後の、最後の……去る——といふ一言を斷言しようとしたのでした。

私は、でも……なぜ門口に出たかといふと……先生、あなたの上にもしやの變事がおよびやしないか——斷じて、そしてさうしたことはたとへ私の身を滅ぼさうと、守らなければ——と思つたのです。私はあなたに、電話のことをお知らせすることすら、お氣持をいためることを思ふと出來なかつたのです。私はぶる〳〵顫へながら用もない便所に幾度も立ちました。あなたがお湯にお立ちになつて階段をお下りになるとき、私の便所を出たのとおあひになりましたね。私は心に、これが最後のあなたの見をさめになるんぢやないかと思ひました。そして心の底からあの瞬間、私は先生を愛してゐる——と心に叫び、心につぶやいたのです。これだけは信じて下さいました。私は風呂場から洩れるあなたの 唾液に心を とられながら、有合はせた 庭下駄をつゝかけて 傘もおすことにあつたのをさしかけて門口にそつと出ました。幸ひ 誰も氣づきませんでした。私はそれでゐて……心の底で、もしや女中にあつたら、私の命の絶たれないやう同行を願まうか……それとも殺された瞬間、あなたに知らして貰ふやうに明なしで女中の手を握つて引つぱつて行かうかとも思つたのです。しかし魔風の通る——といつたあの刹那、本當にわたしは誰ともあひませんでした。私は殺されるときは、聲を立てないで殺されよう——と心に決めて靜かに門口に出ました。その刹那……ああ——先生、私は只弱かつたのです。あなたのなめられる、後の恥とお苦しみに私は悶へながら……先生！　私は私へのあの瞬間運命にあらがひ得なかつたのでした。一呑に呑まれた、といつた方がより適切であつたでせう。冷い雨の中を 私の手は 夢遊病者のそれのやうに引かれてゐました。先生、すべてをお許し下さいました。運命の力ではない……今度のことは、皆私自身に負ふべきことなのです。私自身の安堂なブチ・ブルジョアなる私自身の立ちに今一度戻るか、明日の、私の心をある限りで滿たしてくれる自身動く生活につくか……その最後の動搖であつたのです。

今、あの人は全ての今までの持物を剝奪ひました……私の目の前で。それを見ながら悲しみにぬれた私の心は、あなたの姿をしづかにうつし出してゐます。お許し下さいました。私は生きられる間だけはまじめに生きて、まじめにかいてゆくつもりです。あなたから息吹をかけられた……まづしいこの私の藝術の力で！。あなたのいつくしんで下すつた顏や手のきれいな、いはゆる美しい女は、私をおいていくらも上にあります。私如き貧弱な外形の美が何の誇りとなつてくれませう。それより、やつぱり私はこの心臟に持つてる、人生の生きる悩みや悶ねを吐いてゆくために、すべてを捨てゝも一貫された生活の集中のなかで、仕事を闘んで 行かうと 思ひ立ちました。その外に私の生きようが私自身にもないやうに感じられるからです。

あの人は恐ろしい程私の前に强い男になつてくれてゐます。しかも遺い あなたの 影をしのぶときの……私の心は悲しみにともされ、崩れかけてゆくばかりです。私は選んだ道に私の行くことをお怒り下さいませんやうに……自重下すつていゝお仕事のお出來になりますやうに……絶ゝず私は祈つてゐます。

「……」

「……」

（終り）

春信

牧野律太

蒼空にかゞよふもの
風か、
いな。
靄か、
いな。
山脈を霞ませ
ています。

あゝ、
花もなき
地の上に。

にんじゆの芽

雨ふれば
にんじゆの芽は、
ひらさきに、
天をさす。

白木蓮

春なれば、
雜木にまじり木蓮の
白の花さへ咲くならむ。
父さまは、
ふるさとなれど……

私等のやうにいつまでたつても生活の余裕も出されてない、相互に扶養すべき子を抱へ、境遇と歲月のぐんーと隔つたところからくる休みない惱みのともなふ、複雜な感愛に身を置いて來た者にとつては、その相手を去り、同時に、すると一方の方も解られた苦惱から解放 されることに なるでせう……さうした道を選ぶことがこの場合、唯一の相手を愛することになるのだ——といふことを私に切實に感じさせてくれたからなのでございます。

愛は戰ひ——ださうですが、無理に無理をしてあなたとの感愛に

淺草を憶ふ

吉井勇

淺草の瓢簞池に夕日さしわれかなしみに絶ゝざりしころ
いつとなく淺草の日は暮れにけり球乘の球うごくまにまに
夏の夜の馬樂の家の敷道り火の煙のごときはかなさも知る
淺草といへば君見ゆ鳩も見ゆ凌霄閣のまばろしも見ゆ
狂はしき馬樂の言葉なほ耳にありてさびしきわが世なるかな
かにかくにふたたび見ざる人を戀ひ淺草月夜たびひとりゆく
淺草の空はもかなしすでに「き柿紅」とともに醉ひて見し空

北國の春

太田水穗

かぎろひの越の廣野のあさがすみおはねの雪の光り立ちきぬ
げんげさく花田のはてに白雪の山をよこたふ北こしの國
山々の光りをこめて立ちさらふかすみかなしき越の國原

富山城跡

をちかへり鳴くはなに鳥ゆく春の光りふけたるふる城の水
城垣の櫻もすでに散りにきとかきてさびしき旅のゑはがき

福井市

春あらしはこりをあげて街々のくらき軒端をいやくらくしぬ
染物の藍をながして春くさの花野にいづるせゝらぎの水

しひの木

橋田東聲

しひの木のみづ枝が上に午の日照り夏めく空となりにけるかも
ふるさとの姉の手紙はみじかくて父母の日をわれにいひこせし
かくしつゝ時ゆくらむか父母ゆきて十三年はやは過ぎにけり
つとめやめて妻にすまかき思ひありしかすがに春は深みてゆくも
鉢うゑのわかかへるでのみどり葉の時にまたゝきて雨落ちきたる
ふもはずも仕事はかゆき服へりて竹の子めしを三つたべにけり

スタイルがよくて
値段が安い
御婦人及御子供衆の
洋服は是非とも
寺西婦人子供洋服店
純良新鮮
ミルク配達
晩市ターン街三〇〇
ローズバンク
デーリイ
篠末松
電話シーモア三三一七
家傳
やいこ諸病
あんま
特に婦人小供
パウエル街前川運送店二階
十二番
佐々木重忠
電話シー七六一九エル
◉非常口天幕用金具昇降機欄柵
門鐵路設置裝飾鐵工
右製造の御注文に應ず
晩市西第二街一六
電話フェヤ三八四九
Vancouver Art Metal Works
私は永年日本人の一般身体保健又は慢性患者に對し診療に應じ看護婦も居ります
晩市西ヘステングス街六一五
鈴七三號宝
醫士 H.S. Simonson
電話シーモア九三四四
社交病專門醫
國籍及び男女に係はらず何時にても歡迎診察致します
晩市東ベンダー街一二九
電話シーモア三四四〇
方富健
優良なる
ブレッドとケイキ
配達人か又は電話で御申付下さい
晩市東第廿八街三〇二九
電話ハイランド五九
COWANS BAKERY
旗、油布、帆、船艙覆
壁布、穀物袋、ラバ靴
雨合羽水防服等
其他一切キャンピスにて製造の御用命に應じます
ウインドシエイド、カーテンロッド等の御注文に應じます
電話シーモア三五二一
A.J. Cassels Dept. Mgr.
晩市ウオター街二八
電話シーモア七四〇一七四一
Jones & Son Tent & Awning Co. Ltd.
諸機械修繕
漁具製造
大勉强にて御用に應じます
安心して御注文お試み下さい
晩市アレキサンダー街三六九
Ideal Iron Works Ltd.

ルーコ キマ
薪炭
パウエル街一三五五
電話ハイ三九二七
夜間ハイ二九二〇エキス
パウエル薪炭會社

す仕奉に存保率能力視　士定査力視
醫門專定査力視及覺視
スミス・スンレーロ
九四街スグンテスヘ西　市晩
〇六八六アモーシ話電

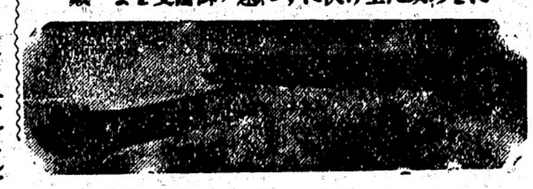

▲廣告者は日本人で有名な國際的專門醫師
東京帝國大學醫學士林國臣
ベンダー街四號
就て引き續き御用命に與かる
者は君の同情と親切なる
諸君より特に御引立を
東ベンダー街四號
永く御用命に與かる

人員募集
シー・ビー・アール
ケクトルバーレー
鐵道線
ギャング
シャフト
働
晩香坂市ゴーア街三三七
日加用達會社
（電話シーモア八三九）
日大
本阪
郵商
船
各汽船
切符販賣
シーピーアール
C. N. S. CO.
337 Gore Ave.
Phone Sey. 839
Vancouver, B. C.
水管、一般採鑛請負備品
晩市パウエル街一三七
マレー兄弟商會
電話シー四四二七—四四二八
Murray Bros, Ltd.
雜貨食料品
晩市パウエル街五六六
梶木商店
電話ハイ六六五二
和洋食料品一切
陶器類
スキーナ河ボートエシントン
郵函三一
岸本商店
視力の完全を得たき人は私に來れ眼鏡の御注文に應じます値段は至極安價、夕方よりの御用の時は前以て御通知下さい
晩市東（ステングス街三四
電話シーモア九三五三
檢眼士 D. J. Snell
足部のなやみは御心配はいりません
FOOT COMFORT
Dr. E. BIRD
ANATOMICAL ADJUSTMENTS
for the Rest of Your Life
足の甲、魚の目、タコ、キビス筋腫、コーン、內爪、ホクロ等を現代の科學に依つて全治する樣になりました然かも
即時＝痛みなく＝
永久的に
若し皆さんに足部のなやみの起りし時は私へ御相談下さい
そして足部の痛みを去り生活の歡喜を味ひなさい
遲れると危險です
御用事の時は前以て御通知下さい
晩市西ヘステングス街一二
（ムデー齒科醫院より入る）
電話シーモア九一七三
DR. ERNEST BIRD
ギャルバナイズド製
（丈夫にて永くもります）
船舶用タンク、オイルタンク電氣鑛繕
船舶ケチン用パイプ
フライホイールバン
Ingot Iron
PRMCO
其他の御注文にも應じます
晩市アレキサンダー街一四二
電話シーモア四一九四
Matheson-Priestley Co.

高等
南京料理
日本人諸君の御來店を
歡迎仕候
パウエル街三三七
新北京
電話シーモア五七七四
パウエル街二五二
同支店
電話シーモア三五一七
信夫屋旅館
室內裝飾と食料品販賣とを目的とし且つ一般に取扱申すべく候
パウエル街二三四
佐久間太重
電話ドグラス四四五六アール
忠實本意
自動車修繕、タップ及カーテン
新調
◇新古自動車修繕及販賣
◆貸自動車色々
朝日グラージ
東カドバ街裏二六一シー七六七三
新
柄切地が滯山まわりました
何時でもお間に合せます
しくしくと御注文して下さい
値段格安品質優良
流行スタイルなら當店に限る
晩市ゴーア街二〇三
電話シー二七三
井上洋服店
和洋雜貨
食料品卸小賣
晩市パウエル街七八八
電話ハイ一一三六
近江屋商店
家具製造販賣
大工仕事御用に應じますから宜しくお聞申上ます
ゴーア街一三八
電話シー入七入一
川出家具店
和洋食料品一切
並に運送業
東カドバ街六二三
渡邊商店
電話ハイ二二四八エル

N.Y.K.
801 First Ave. Seattle. Wash.
日本郵船美港出帆廣告
代理店 晩市美市 B. W. Green & Son Ltd. Great Northern Railway
日本郵船船名
入港
出帆
富山丸　七月十二日　七月廿六日
加賀丸　七月廿八日　八月十一日
伊豫丸　七月十七日（晩港發）　八月廿一日（晩港發）
常盤丸　八月廿八日
改正　一等橫濱行一九五弗神戸行二〇五弗
運賃　日本各地行三等洋食六〇弗和食五五弗
「晩市美港間汽船切符贈呈」
日本郵船シヤトル支店
切符取次店
晩市
中山組一　商業組合
商業
井手律　事務所
大正堂　北村商會
水原代理事務所
プリンスルパート　村田平吳
美市
石田旅館
大澤旅館

洗濯物大勉强
小樹物、シーツ、テーブル掛、ロールタオル、バスタオル、枕カバ・タオル、ウレークロース等
一枚一仙にて御用命に應じます
晩市キャンベル街八九五　電話ハイランド五〇八二
コロムビヤ・ステーム洗濯所
大勉强
石炭販賣
天野運送舍
晩香坂市パウエル街參壹壹
電話シー四二二九住宅ハイ五五二六エル
マニュファクチュラース
生命保險會社
ミッション市郵函四八
代理人 藤野榮次郎
電話シーモア七八七五
●高等南京料理
コックはこの道の腕きゝで料理は清樣のお口にあふやう
美味に調理　値段は大々的勉强
晩香坂市パウエル街三八二
新南京樓
電話シーモア七八七五

男女强精劑
スペルミン錠
五十錠入　二弗五十仙
百錠入　四弗五十仙
本劑は獨逸伯林製藥所に於て調劑されし名藥にして精力衰弱根氣喪失、ヒステリー、不眠症等に特効あり
最も信賴さるゝ殺菌錠
セモリ　一弗五十仙
本劑は微生物に最も完全なる障害殺菌の重複作用をなす
シエーフアー萬年筆
加奈陀一手販賣店
パウエル街三三一　電話シー壹三三五
內外賣藥
卸小賣
新見商會
NIMI SHOKAI, 331 Powell St, Vancouver, B. C.

家庭欄

秩父宮家の侍女に武勇の家から

佐川しげ子さん

榮ゐある奉仕に拔擢さる

秩父宮家では松平節子姫が妃殿下として晴れのお興入れに先だち妃宮付の侍女數名を厳選中のところ今回特に旧藩から節子姫と同郷の佐川直良氏未亡人榮子（ル）を拔擢されることに決定した、藩一同はこの榮轉に感泣してゐる

× ×

佐川家は伊予藩でも武勇の聞こえ高く榮子の夫直良氏の殉父宮長衛氏は現在陸軍大學統帥科三年に在學中の一子勝君をもうけると同時に戦役に從軍戦死した、以來勝君を育て入年間姑かん女につかへひたすら佐川家復興につくして來た、勝君が福島中學をへ姑が逝去すると共に上京、女の細腕一つで

獨立の道をたどり大正十年麹町富士見町の少年審判所の保護司となつて今日にいたり宮家付となつたので十五日保護司を辭した、六月十七日午後萩津の佐川宅にて榮子夫人は外出中と勝君が代つて「まだきまりませんのでから」と包み切れぬ喜びを顔に浮べながら語つた

「實は今、月、水、金と竹田宮様の方へ見習ひに參上してゐます、まだ公式の御沙汰は聞いてをりませんが殿下が演習地からお歸りになりますとお奥に奉仕することになるやうにうかがつてをります」

殘る十万圓

松栄町六九町菓子商川越さん（ル）夫さん、子供がないため贅沢十萬圓を殘して鐵道自殺、さて贅沢の末は？

氏は「鬼佐」「鬼長衛」の勇名を馳せた豪勇で鳴る伊予兒の穢以來各所に功績をあげ會津城攻の際には衆老の榮職に擧げられ銀兵千餘を與へて攻撃隊を組織しその

隊長となつて流石壮烈を極めた

松山市街戦に政勇を振つた官長衛の父若左衛門氏も當時六十五歳の老體に拘らず背に「射死」の文字を大書して子息官長衛の攻撃に加はつて

松山市長命寺墓畔

些細の事から口論

十二歳の少年が殺人

◇——年上の子を一ト突き

六月十七日午前八時埼玉縣北埼玉郡長野村破畑國藏方庭先で遊んでゐた同村の紙屋商政吉君下政一（ル）（喜）は同村の呉服屋二男仙吉又六（ル）と些細のことから口論を始め突然小刀を以て又六の左肩部を突き刺し即死せしめた、（ルにより所轄熊谷署が取調べ中であるが両人はいまゝでも仲睦く今度無朋近隣の子供が集合して道路の左側を通行して修学旅行しようとふさ（ル）及び又六の四人樣しで兄政一が提案した藏又六が年下のくせになまいきだといつたのを

憤慨したものらしい、加害者政一は至つて小柄な少年で學校の成績もよく昨年まで優等を續けてゐたがとかく兒戯性なので受持の町田訓導からも再三家庭に注意を促し被害者又六少年の家庭は數年前父を失ひ母は病中の兄米三（ル）東京に女中奉公してゐる姉ふさ（ル）及び又六の四人樣しで兄米三が同村橋本足袋工場に職工となつて一家を支へてゐたが今年の二月に肋膜を病ひ

病臥したため姉ふさが東京で女中奉公して送金してゐたものであるが到底一家をさゝへることが出來ないので村人の同情を得て村役場から毎月藏代の補助を受けてゐた、又六が尋常科を卒業したのを折に兄の工場に通つて月六圓五十錢の收入を得て母及び病氣の兄を養ひ近所でも評判のおとなしい孝行むすこであつた

洗ひ髪から感電し

妻君が半ハゲになる

六月十五日午前九時東京市外龜戸町龜戸神社麓人田口瑞穂妻つま子（ニ）は境内新設の水揚モーターポンプのかたはらに立ち工夫から使用法を聞いてゐたが洗髪が電線にふれてたちまち感電し頭髪半分ばかり脱落したが生命には別條ない

アンテナから感電即死

高壓線に觸れ

六月十八日午後東京府下王子町自動車運轉手岡島作太郎（ニ）はラヂオのアンテナ高さ三間半の竹竿の位置をかへやうとして竿が王子製紙十條分工場への百ボルトの高壓線にふれアンテナから感電して即死した

都市美を損ふ醜い廣告を整理する

御大典を機會として取締に悩むイルミネーション塔

大阪府では御大典を控へて市内の廣告看板の大整理を行ふことになつたが、都市の風致美觀を損ふベンキの脱落したのや色の褪めたのや柱の腐りかゝつたのや行人の眼、殊に今秋は京都に集まる外國使臣や全國の人々の多數が大阪にも立ち寄り市内を見物して廻ることを豫想するが、その際商工業都市の大大阪市としての面目を傷つけ著しく見る眼に不快を與へる醜なる廣告看板および法規に違反せる看板などはこの際を期して改修わるびは撤去を命じて大整理の斧を振ふことゝなり、近く一齊調査を行ふことゝなつた

◇

電柱廣告などはイの一番に目星に擧げられる模樣で電柱廣告（電話柱および電柱、專用電柱を除く）は地上一米突七以上三米突までにおいて金屬板一枚、地上四米突以上において照明裝置の廣告塔一・三突米幅〇・七米突以内——一個を表示することを得るとあるのをこれに違反し、但し色彩に赤を使用することを禁ずとあるのに赤色を使用したり、電柱自體に廣告事項を表示したり紙類を貼つてはならぬといふのにやつてゐるのなどは全部撤去を命ぜられるはずで、また大正十三年七月以前に作つた廣告板で棟高より高いもの、下屋根に設けた廣告板で上屋根の軒より高いものなどいづれも改修を命ぜられる

◇

しかも、この廣告塔の死活は長堀内本町、九條あたりのイルミネーション塔の死活にも關係し、それひとたび夜の大阪からイルミネーション塔の地を拂ふたのちの暗い寂しさを考へれば夜を飾る大阪市の一見物となつてゐるだけに相當整理上にも考慮を要すべき問題であり、このイルミネーション塔の整理にだけは當局も今から頗る頭をなやましてゐる

が、この塔はすでに十分古くなつくし大阪驛前に曝らした自日下の姿は見られたものでないからこんどの檢査に漏らさないことは明かであるが、さりとてこれにペンキを塗りかへるとか占い枠をとりかへるとかチョットでも改修加工の手を加ふれば忽ち新法により死滅せなければならぬ運命にある

營業項目

△加奈陀生命保險會社デール船舶海上保險會社
△日本人部代理
△歸化證券船舶切符販賣代理
△日本行、妻子同伴又は妻子呼寄手續並に對白人交渉事務代理

井手事務所
晩市パウエル街二三一
電話シーモア八一〇七
住宅フェヤモント一八六七エル

轉移

◇醫士◇
東カドバ街三六八
日下清方
電話シー七九〇三

東カドバ街四三八
醫士 **石原明之助**
電話ハイランド一一

◇ビーシー州公認歯科醫
バウエル街二一〇
下高原醫院内
影山歯科醫院
電話シーモア二四九八

晩市パウエル街三九六
葛原歯科口腔外科醫院
電話シーモア六一九〇
ステブストン出張
火曜午後七時から
金曜午後二時から六時迄

三宅歯科醫院
ドクトル 三宅榮壽
東ヘスティングス街二一五
電話シーモア八六八六
住宅電話ハイ二一二五アール

江間式心身鍛錬法
講師 面川寛之助
晩市パウエル街三九六
ホテルウォールド三〇六號室
電話シー三五六九アール
不在の節はシー三七八八

祝用ケーキ ブレッド
ウエデングケーキ
バースデーケーキ
洋菓子類一切製造
◇美味にして廉價
即賣も大勉強で御用に應ず
パウエル街三四二
パウエルベーカーリ
布田惣一
電話シーモア六九八五
自宅マーボール六〇七エル

△土地賣買通辯
法律事務代理
業

△ケンピヤノ會社
△大陸傷病保險會社
△モントリオル生命保險會社
右三社の日本人部總代理店
貴樂は人生のオアシスなり
傷病保險は萬人の生活を保證す
右何れも御望の方へ說明書送呈す
晩市ゴーア街一三〇
向上之友社
山田事務所
主任 山田昌則
電話事務所シーモア八五一九
住宅ハイ四一七六アール

農作物の害虫退治には別に
專賣特許 **イマヅ殺虫劑**あり

專賣特許
今津博士發明
衛生試驗所證明
宮内省御用品

人畜無害
イマヅ蠅取粉
「便所臭氣止」にもよく効きます

使用法及効力

◇南京虫退治
▲室の周圍並に互の出て來る場所へ、多量に撒布せらるれば南京虫は出て來ません、三晩續けて用ゆれば、南京虫は全滅します。
▲殘つた卵は、又南京虫になりますから、もう一度、南京虫の出る個所へ充分に撒布せらるれば、完全に全滅します。
本劑は人體に無害な穏和な藥でありますから、之を南京虫にフリかけても、見て居る前では、すぐ死なずに逃げますが、本劑に觸れた南京虫は必ず死にます。又本劑の香氣を非常に嫌がるから、撒布した室には、南京虫は決して外からは來ません。
▲本品は液體藥で遊び効力が永續的であります。

◇蠅、蛆退治
▲蠅の集まる場所（室内、塵所、便所、廐舎場等）へ撒布すれば、五分程經てば蠅は一匹も居なくなり、且つ藥品に觸れた蠅は、他の場所で必ず死にます
◉御室を閉め切つて撒布すれば蠅は逃げ出す事が出來ませんから、室内で全部死にます。
▲極少量で効果がありますから、御座敷に用ひられても室の汚れる恐れは少しもありません、又撒布後、掃き出されても、効力に變りはありません。
▲便所、塵溜、溝水、下水、其他に撒布すれば、蛆やボウフラが死に、蠅や蚊の發生を防止します。
▲本品の特徴は、殺蠅並に蛆退治として、効力偉大、且つ安全に、使用し得らるゝに在ります。

◇便所臭氣止
▲便所に撒布すれば、臭氣止まり、蠅、蛆、雪隱虫等を全滅す、効力片腦油の比に非ず。尚本品は植物製でありますから便の肥料効果には毫の變りもありません。

◇蚊退治
▲本品を灰の上に匙にて細長く置き端をマッチにて點火し靜かに火を吹き消せば、自然に燻り、蚊取線香の五倍の効力があり且つ蚊取線香と違ひ落ちた蚊は死にます、蚊取には衛生的で非常に有効であります。

◇衛生大掃除
▲床並に床下にヤケば虫氣を根絶し所謂病の種子となる。

◇油虫退治
▲油虫の居る場所へ撒布すれば、油虫は居なくなります

◇蟻退治
▲蟻の上る場所へ撒布すれば、蟻は一切寄ません。

◇蚤虱退治
▲撒布すれば直ぐ死にます、のみとり粉よりは遙によく効きます。
▲又頭髮の虱取りには、撒布して揉り込み約十分の後洗はるべし。
▲毛虱、撒布すれば直ぐ退治られます。

◇鷄の羽虫退治、牛馬の蠅蚊除
犬猫の蚤退治
▲蠅の集まる場所へ撒布すれば蠅は蚊は寄ません。
▲人畜には無害を保證します
▲衛生的で非常に有効であります

◇菊、盆栽等には、蠅取粉をそのまゝ撒布すれば多少高價につきますが、効力顯著です。

◇衣類虫除、書籍虫除
▲茶匙一杯程を日本紙に包みて、箪笥の引出には、四五個書籍箱には三個を入れ置けば、虫の寄く事は更にありません、樟腦の十倍の効力があります。

◇米倉の虫退治
▲本品を灰の上に細長く置きマッチにて點火し、火を吹き消せば自然に燻る故倉の戸を閉め置く時は虫類は全滅し米が變質する恐れは更にありません。

加奈陀發賣元
晩市西ヘスティングス街四六
古屋商店

衛生上各戸に必ず一罐は備へられよ

種類——三〇瓦入 小罐、半磅入 大罐の二種
▲見本入用は二十錢切手封入申込・一罐一個進呈▲

ハイ取粉
一斤罐入 一、二五
小罐入 、二五

殺虫劑
一斤罐入 一、三五
小罐入 、二五

大陸日報代理部は右發賣元と特約しメールオーダーの御注文に應じます

値段は發賣元でも代理部でも同一であります

特約
大陸日報社代理部

品名
數量
代金
住所
氏名

レコウイナーの結婚がフロリダ州マイヤミで大會を開いたときの行列（大陸寫報）

電報

南京政府に極力對抗

〔奉天三日〕張良は張作霖の後繼者として東三省の總司令官となつて全權を繼承したるも既報の如くであるが南京政府に極力對抗するため吉林省の張作相は張學良に代つて東三省の總理となり更に陣容を新たにした

郵政總局移轉決議

〔南京三日〕一昨日より開催の郵政會議にて現在漢口の郵政總局なる郵政總局（總局長）を北平より南京へ移轉せしむべく決議した、流動水作の敵地は上海に決定するらしい

伊伯飛行壯擧出發

〔羅馬三日〕耐久飛行の世界記錄樹立者なるアルチュロ・フェラリン大尉及びソルロ・デル・プレタ少佐の二人は本夕七時五十一分ブラジル（への無着陸飛行に出發した

ぐづつく横斷飛行……

遂に中止命令か

試驗飛行の成績如何で 重大なる結末を告ぐ

（東京十七日發）太平洋横斷飛行の練習機として神戸川西製作所が製作した第一號機は去月十八日以來各務ヶ原飛行場で約一ヶ月にわたつて各種の試驗飛行をなしその間燃料空間からは西川航務局員、海軍測量したが最近同航空省の報告によれば試驗飛行の成績は

◇成績は　依然黃色信號

の前途を危ぶまれるものが多い、これがため山田實行委員長はじめ各實行委員は目下九分通り製作を完了してゐる横斷飛行機（さくら號）の檢分をかねる各務ヶ原に出張中であるが、横斷飛行實行機の所定すべき第一號機のガソリン消費は川西製作所關口技師の豫想した四十二キログラムに對して一時間七十一キログラムといふ不成績で一時間と

◇燃料を　廿九キログラム内外多く食ふといふわけである

これに對し當國飛行協會では從來隊軍から借受けてゐた速度計及びガソリン消費量測定機に缺陷があつたために關口技師の豫想した燃料消費料よりも遙に超過するに至つたとの理由で、新たに川西研究所へつけの消費器を取りつけ性能試驗中であるが、横斷飛行實行機の

委員長および阪東川西支配人は十六日神戸に赴き、川西製作所で計器類を取揃へた上各務ヶ原に歸つた、最近における第一號機の試驗飛行の結果から推して、航空關係方面の識者間には横斷飛行を本年中に他までも決行せんとする帝國飛行協會の態度を非難する聲が斷なく高く、一方關係當局たる逓信省

◇航空局　でも横斷飛行を極にする好話が續出し、國民を惑はすもの〻多い際として横斷飛行に對する逓信省の態度を非難し、若し本月末各務ヶ原飛行場において行はれる航空局立會の試驗飛行において第一號機が充分なる成績を示さない場合、國民的壯擧を疑惑の中におくは社會問題としても面白からずとして斷然横斷飛行の延期又は中止を命ぜよとの說をなすものあり、この國民的壯擧もこゝ二十日内外に重大なる問題に直面するであらうと見られてゐる

委員長の言

一號機は試驗機 夫で非難は困る

右について山田委員長は語つた「一號機は練習用のもので、その試驗の結果を直にかれこれ批評されては困る、ガソリンの消費量が多過ぎといふので問題を惹きおこしたやうに傳へられてゐるが、それは輸送管に

◇故障が　あつて油が逆流してゐることがわかつた、又各種の計器を川西側のものと取替るのは、從來の計器は陸軍から六月十五日限り借用してゐたもので、期間がきれたからだ、元來一號機は二號機と異つて第一種飛行機である關係上、全備重量は三噸を限度として、それ以上の衝重飛行は絶對にやらぬ、上翼や胴體の内部にも修正が施してあり、二號機とは全く逆ふのだからその試驗の結果は二號機の性能を推斷することは大なる間違ひで、從つてこれによつて横斷飛行の運命等が

◇豫想の　つく筈がなく早計に斷定されては「甚困る」山田委員長は右の如く非常に憤慨してゐるが、こゝに不思議なのは山田氏の言の如く果して一號機が目下製作中の二號機と全然異つた性能を有するものとすれば、二十日新計器を裝置して試驗飛行をするその成績の如きも、横斷飛行にとつて大した價値はなく、同時に實行に際し最も重要なるガソリン三噸の滿載飛行は實行機たる二號機で初めて判明するとせば、極めて多くの危險と伴ひ、横斷飛行の前途全く不明といはねばならぬ、しかも一方川西側では二號機は設計並に性能上何等一號機と異るところないといつてをり、その間の事情は極めて曖昧で、太平洋横斷の壯擧は現在全く謎といふの外はない

邦人飛行家が太平洋の横斷飛行

今夏飛行の決心を語る

計畫者はヂョン久保田氏

加州オークランド在住の邦人飛行家ヂョン久保田氏は今夏オークランド東京間の太平洋横斷飛行計畫を發表した、詳細は未だ決定しないが、使用機大第でハワイ、マーシャル群島、東京のコースか又はアリューシャン經由コースかの兩途をとる筈である、同行者は三人

懸賞飛行　に參加したりの外人で内一名は昨年ドールヴィングストン・アーヴィング少佐である、久保田氏は一九二二年王府在ヂュラント飛行場で技を練つた飛行家で最長飛行時間六十五時間をもつ飛行機を求めてゐる

東飛行士が日本への飛行計畫

歐洲から小亞細亞を經 百馬力の小型飛行機で 志垣君も同乘か

（羅府）バサデナ在住の米國陸軍飛行士東善作氏は歐洲を經由して日本に飛行すべく目下準備中であるがその談に、自分は一昨年來太平洋横斷の壯擧を試みたい希望をもつてゐたが、それには五十時間以上繼續して飛び得る優秀な飛行機でなければならぬし、斯うした飛行機を得るには七萬五千弗を拂はねばならぬので、到底自分の手にはへない、有志の援助に俟つてもないので、獨力で飛ぶの決心を固めました、大體の計畫は

百廿馬力の小型飛行機で價格七千弗

に飛び、大西洋を横斷したいですが、斯ういふ小型の飛行機ではそれはとても不可能ですから、汽船で英國に渡り、伊太利のローマに赴き小アジヤを經て印度洋を横ぎり日本に渡る計畫です、これについても極きりつめて一萬五千弗の費用がかゝるので、現在の店を賣却し、それに保險を加へて約一萬弗を得、尚若干の借金して決行すべく準備を進めてゐます、時期は四、五月の頃から九月の頃が最

米國ウィスコンシン州で農業に從事する諸威人移民の娘クララ・サーソンは一九二六年に何者かに殺害され次で彼女の愛人たりしアードマン・サーソンは行方不明となつた、女の父クリスト・サーソンは既重に取調べられたが確證あがらず、ところが今度アードマンの兩親の出願に依つて取調べは再開されることゝ爲つた、ドマン・サーソン、下はクララの父クリスト・サーソン（畫報）

伊藤道夫さんが今秋桑港で踊る

日本が生んだ世界的の舞踊家 配下の名ダンサーを引連れて 音樂シーズンを飾る

（桑港）米國東部で日本一の舞踊家として世界的の舞踊家たる邦人ダンサー伊藤道夫君の支配下にあるイトウ舞踊團が今秋のシーズンにウルフソーン・コンサート・セリーズの十回公演の番組の一として桑港に乘込むことになつた、伊藤はマネヂャーのオリヴアー・モロスコの手で一九一六年に來られ、そのまゝ紐育に落ちついて東部で今日の名聲を築きあげた

米國に渡れて

日本から

伊藤は自分でも踊るほかに、すぐれた演出家としても認められ、今までに「武士道」とか「三絃の糸」とかいふ日本舞踊の演出をやつたり「櫻の園」「アラベスク」「ミカド」等の監督をやつたこともある、彼の養成したダンサーにはルウス・デニス、ドリス・ナイルスマリヤ・ギャンバレルリ、ギャンナ・ワルスカ、デヤトリユード・ホフマン、クレア・ルウス、エリノア・ベンターなど

米國でも屈指の舞踊團である

世界的の　名ダンサーがゐる、桑港では何を上演するかまだわからぬが、場所はスカツチシユ・オーヂトリヤムとなり、最早シャマン・クレーで切符を發出してゐる

ありうな丸 無線電報新聞

摘要

▲東京二十一日　漁業警急動令樞府審査會議論騰し決定は本日に延期結局多數決にて通過を見んと政府樂觀す

政友會政務調査會知事公選を來議會に提案を申し合す

民政黨、政友會の婦人參政權の向ふを張つて婦人に市町村公民權賦與を主張す

直訴犯人を自前に見ながら警戒の巡査呆然自失手も出さず警視廳の失態と判明

小石川大塚久保町小學校にて兒童の氣質調べに危險なる血液檢査をし問題となる

全國の時計協會三十名一味の密輸入事件告發さる

本所區太平町高橋ミエ（二二）故郷に錦を飾りたさに萬引

大阪東區大川町第十八銀行支店十八萬圓犯人同行川田榮太（四一）捕はる

大阪豐淺川船豐淺丸青森縣尻矢岬沖にて坐礁

高知縣羽田郷ヤドケ港にて軍艦扶桑の艦載水雷艇と土佐汽船山陽丸と衝突水兵一名重傷

▲スピツツベルゲン十九日　ノビレ少將救助に向つたアムンゼン機體に故障を生じ不時着陸

▲倫敦同　英國上院軍縮準備委員會再開決議案を可決

二十一ケ年在職の英國下院議長ホイットレー歿

▲大連二十日　南京政府滿洲擾亂の目的にて鮮人武裝隊の陰謀暴露す

▲奉天同　張學良軍は五色旗を樹て東三省の獨立を宣言す

大陸畫報

米國陸軍長官ドワイト・デヴイス夫人（右方）がメヂル・マコミック夫人の娘カトリナ・マコミック嬢にデヴイス・カツプを贈つて居るところ、マコミック嬢は海軍のホース・ショウで年少者の騎乘の一等に入賞したのであつた

船切符販賣

日本行各船切符直接販賣致候

七月
▲横濱　九日
▲マヂソン　十四日
▲ばりすす　廿三日
▲あんりか丸　九日
▲カナダ丸　十七日
▲富山丸　廿八日
▲加賀丸　廿八日

◇妻子、使傭人、定着農夫等一切の手續、戸籍謄本、其他諸書一切
◇出生、死亡、婚姻、離婚、養子、縁組、
◇當國政府へ出生届、歸化届にて當國旅券下附手續

晩香坂市バウエル街二三五
大阪商船　日本郵船　シーヒーアル　アドミラル線　切符販賣代理人　中山義一事務所
電話シーモア七六五二　自宅パイ二三〇七アール

マニュファクチャーラース
生命保險會社
日本人部機代理　信夫事務所
バウエル街一九五電話シー二〇九四

フラツクス
ギルネツト
最上等のスコットランド製
晩市ビーチー街五〇〇（ヤンス商物）
クロフオード　エンド　スチユーワート

迅速丁寧
バウエル街二三八
尾本運送業
電話シー四六六二
並に煙草、キャンデー、果物類

小動物の最も好む
保健食料供給
製造所
晩市東（スランゲス街四六〇
Dr. Ballard's

日本行切符取次
アレキサンダ街二二三
青木旅館
青木米吉
電話シー一一七五

葬儀一式取扱
設備完全親切丁寧
ナンエンド　トムリン　葬儀社
晩香坂市ホーマー街五三五
電話（夜）シーモア

ABBEY'S
The Morning Health Salt
潔を機す
清事全う
を通し完
液し節を
血に調關何れの藥店にもあり
毎朝飲む一匙は身体保健の因であります（アベース・ソルト）

米國の興業主の一人で千萬長者なるレイノルズの息子リチャード・デュー・レイノルズ（三）は紐育ブロードウエーで遊びつかれ今後二三年は地中海で自分のヨットを浮べて日を送ろうとしてゐる、有閑階級でこんなのは米國にはザラにあるが識者は勿論驚感して居る、寫眞は右が彼で友人とドミノーを遊んでゐるところ、下は酒を破つてキャメラの前に立つた彼（大陸商報）

電報

雜誌『現代』が日本へ ベーブ・ルースを招く

本塁打王諾否を保留

（紐育）本塁打王ベーブ・ルースとルウ・グーリッグの二人はウォールド・セリーズの野球戰後日本に招聘される申込を受けたが諾否は未だ決定しないが招聘者は日本雜誌社特派員「現代」主宰藤秀助氏で若し兩人が日本行を承諾するなら十四萬（弗か圓かは藤氏は語らなかつたが恐らく圓だらう）を支拂ふと申出た、條件としては日本の代表チームの選抜チームと一回の試合をすることが附せられてある、ベーブ・ルースは曾て大阪朝日から招待を受けたが實現の點で行悩みになつて居た

前カナダ總督が 警察方面の新任地

（倫敦三日）加奈陀前總督ビング氏は今秋から倫敦の警察委員となつてスコットランド・ヤードの首腦となつて年俸三千磅を受けることになつた、然し氏は此の任には老年過ぎるとの批評もある

週刊紙協會の大會

（エドセントン三日）加奈陀週刊新聞協會の會員約二百名は水曜木曜の兩日當地で開かれる同協會第九回大會出席の爲に本夜來市した

墨西哥の新大統領

（墨都三日）驍腕の勇將アルヴァロ・オブレゴンは再び當國の大統領に當選した、前任カレスの直前に大統領たり人でカレスに引繼いで後も絶對に多大の勢力を持し來りし人である

將介石北京に來る

（北京三日）將介石將軍は月曜日當地（來た、當地の近くに假陣營を設けた孫連仲の部隊を指揮する爲の用件であるが氏の來市するや直ちに飛行場（以前）を始め市内を視察して大歡迎をした、氏は夫人を同伴した

來春決行する 明大の野球遠征は

米國を經て歐洲を廻る

昨年の秋とこの春の二シーズンの間に生存する堂々たる球界の覇を握つた日本の六大學野球リーグ戰を完全に明大野球部は來春三月いよ〜米國遠征野球行脚をすることに決定した、遠征の期間は三月中旬から八月中旬までほとんど半歲にわたるもので、費途は早慶兩大學とは方面をかへて大西洋を横斷、英、佛、獨はもちろん出來ることならスペイン、オランダ方面までも見學して來やうといふ大がかりのものである、この計畫について監督の岡田源三郎氏は語る「實は今年の春遠征するつもりだつたんですが、急轉直下に渡米した慶應に機先を制されたのです、もう米國のチームとはスケジュールの交渉をして近く決定するはずですが、少くとも米國へ遠征しやうといふには一年位前から交渉するんでなくてはいゝ試合は出來ないです、來年の遠征は從來の早慶より廣汎の地方にわたり主に東海岸の强いチームと戰ふことになつてゐます、歐洲へ廻るのは、ゆきも帰りも太平洋では山がないから一つ歐洲諸國をこれは純粹の見學なんですがやらうといふことになつたのです選手は來年の二月決定しますが最も眞面目な選手ばかりを連れてゆく考へです」

■當州イチゴ 絶頂期過ぐ

當州のストローベリー季節も絶頂は既に過ぎキャルガリー方面へ輸送される苺はクレストン產を除いて先づ賣も好くないウイニペッグに於ける彌州ラスベリーは好評で六弗から五弗五十仙の相場、晩市はキャナリー用苺を彌州から輸入してゐる

■上半期の建築

當市とポイント・グレー、南晩香坡、バーナビー、新西院、北晩香坡、同デスリクト、西晩香坡を總して七月十三日神戸を出帆す

食せての本年上半期の建築許可額は一千二百六十萬七千四百三十六弗、昨年同期は一千一百六十六萬二百九十七弗なのであつた

■大學夏季講習

大學は明日から七週間に亘り夏季講習を開くが希望者はビ・シ・ビ・ル・ディ・ヒ・ル・ディ

本社東京特電

▲民政黨 少壯議員の主張

民政黨の少壯代議士は新政策として樞密院廢棄、貴族院改革、議會開期延長を期するに決定、又黨の綱領たる議會中心主義の徹底を期せんと主張して居る、右の中で議會開期延長計畫は英國の制度を採るのであり即ち一年中開期を存續し一年に三回定期に開會し更に隨時必要に應じ開會するのである

政友會は反對

右議會開期延長に政友會は反對であるが理由は「之は民政黨が倒閣の爲の一手段に過ぎず、現在の開期でも審議方法に改善を加へれば開期は充分である、然るに民政黨は議會政治の運用に論及せず輕卒に憲法改正を云々するが如き政權獲得の爲に不純なる動機より出發したものであるから」と云ふにある

▲銀行半休反對

多數の商工團体は銀行の土曜日半休に反對である

▲三浦氏固辭

三浦大五郎氏は東京米穀取引所理事長となることを固辭した

▲對外貿易

先月の對外貿易は輸出一億四千三百六十一萬圓、輸入一億七千四十三萬七千圓と大破者から發表された（本日着電）

◉同志社大學からも 學生見學團

年々增加し來り今年は五百人を超して居る

七月から九月頃にかけては日本大會代表、視察團、觀光團、見學團と隨分澤山の團体が日本からやつて來る、京都同志社でも夏季休暇を利用して

◇大學生の米國見學團

渡米

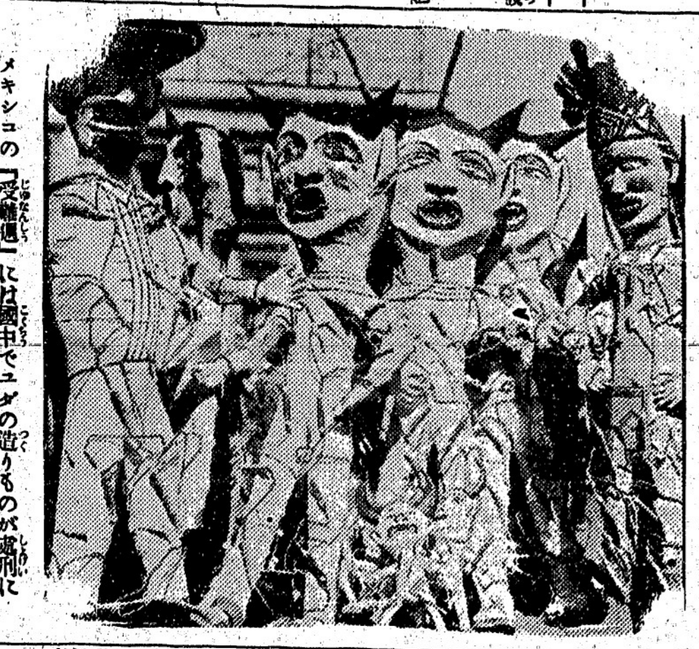

メキシコの「受難週」には國中でユダの造りものが處刑に

あふ、寫眞は其中の大きな分（大陸商報）

◉テクニカル校 邦人進級學生

晩香坡テクニカル・ハイ・スクール在學の邦人進級學生左の如し

△二學級へ　江畑太一郎、ジー岡田、福井英三、エス西本、エチ山田、有門豊國△三學級へ　今田政雄、前川一義、エス西本、小川愼三、チー清水、ジー田中、エチ土屋

◉停車場の改稱

バーナビー・レーキ近くのビー・ジー電鐵の〈ステングス・ロード・ステーション〉を改稱

■糸魚川教授 歸朝の途來晩

小樽高等商業學校教授糸魚川三郎氏は英國留學を終へて歸朝の途今回來晩した、氏は滯英中基督教信者となつた人で明木曜日午後七時半から自由メソヂスト教會で基督教講演を爲す筈である、今週中當地に滯在の豫定であると

■石田氏の娘 一ケ月目の退院

去月三日新西院市廳焼却場で飛んだ災難に遭つた同市石田政次郎氏三女千代子さん（四）は其後の經過良く去る二日退院目下自宅で靜養中だが石田氏夫妻は各方面の厚意に深く感謝してゐると

◉ス村運動會盛況

（通信）ステヴストン語學校運動會は今回盛大に擧行された絶好の運動日和に一同勇み立ち豫定の如く同日午後一時校長の開會の辭、生徒一同の競技四十三回及番外五回を終了し橋本父兄會長閉會の辭を述べ山なす寄贈品を生徒に分與して散會せしは六時半であつた

◉進級の邦人學生

リッチモンド・ハイスクールの進級學生中邦人通學生は左の如し

△三學年へ、北山峰子△二學年へ、小田鼓子、江畑政雄

◉邦人船客

二日美府着ありそな丸の同地上陸船客

▲廣島　金行シヅ、岩見與四郎　岩見榮太郎▲高知　田村十次郎　同春、同イナ▲鹿兒島　山本雄吉▲德島　井形マサ、同ミエ▲福井　守主マサノ、同繁美▲和歌山　岸野茂▲東京　泉可耕

▲靜岡　森下さみ、大村ひち▲横濱　山村義雄▲長野　横澤環

◉生花講習會

明日午後七時から帖カド、バ會館にて本派佛教婦人會主催生花講習會を有馬正秀女史指導の下に開催する

◉三浦氏轉養

三浦教使は退院後寺内で靜養中だつたが醫師の勸告に依り一週間の豫定でリンカンへ轉地保養に赴く由

野球 庭球

庭球選手權 木下が取る

日本庭球倶樂部の本年度選手權は木下の手に歸した、今回の決戰で彼は松林を六…三、六…一、六…三で破つた、ビー級では勝川が清水を六…三、七…五で破つて選手權を獲得

ラコストが チルデンを破る

世界の大選手を網羅しての英國ウインブルドン大庭球爭覇戰は本日準決勝戰に進み世界最大選手と云はれる佛のラコストは米の大選手チルデンを二…六、六…四、二…六、六…四、六…三の大激戰で破り何れも佛人のコシエー對ボナス戰の勝者と最後の決戰を行ふ筈

大番狂はせ

消防が昨夕ア野球場でヂエネラルの爲め滅茶々々にやられた

消防　一〇〇〇〇〇一

ヂエ軍　〇〇〇三一×一四

天候の爲め六回目で中止、投手は消防タムソン、ヂエ軍デルコート

◉教會役員會　今晩八時から合同教會圖書室で定期役員會が開かる

◉夏季夜學校　合同教會夏季夜學校は明晩八時より開始、但し毎週月火木の三日である

◇廣業案内◇

△合志セイさんは今回「彌生亭」を讓受け去る七月一日から引續き營業、管理の引立てを願つてゐる

△千鳥亭では皿洗ひ一人を探してゐる

各位　合志セイ

Isaka Bros TAILORS
電話シーモア六六七二
伊坂洋服店
バウエル街二四四

讓受廣告
私儀今回彌生亭を讓受け去る七月一日より引續き營業仕居候間何卒倍舊の御引立の程伏して御願申上候

夏のお化粧美は湯上りの薄化粧に
ナイオルビューチーバーム（美顏水オシロイ）五十仙
を用ゐるにあり、同品は白色薄ピンクの二色あり其香りはいともゆかしく常用すれば自然美を增し持に夏季中は日焼を防ぎます
御シーモーバニシングクリーム（五十仙）と併用すれば夏の御化粧法として最も理想的です
御地方からの御注文をお待ち致します
電話シーモア七五〇二
ショウ共Powell Drug Co.
岩崎營　399 Powell St. Vancouver, B.C.
パウエル藥店
「藥の調合一」が出來る店
日加貿易の調合室

夏季業務
ショーワタキシー
晩市バウエル街三六
電話シーモア四一五四

自動車修繕
シーエヌグラーチ
晩市メーン街一九六
電話シーモア六一九五
村田、鈴原

働八名大至急入用
ソーミル
場所　イングルウッド
賃金　一時間四十仙
中込所　前川商店

馬賣物二頭立ロッグ山用
考く强大なる馬
三千九百斤　金保證附
晩市グランビル街一六一八
電話シーモア三三一〇
Rat Portage Wood Yard

御禮廣告
愚娘千代子儀當市立病院にて加療中の處御厚情を以て七月二日退院仕り目下自宅にて靜養罷在候、入院中は御見舞に預り難有奉存候、追て御禮申上ぐべき筈の處乍略儀紙上にて厚く御禮申上候
七月四日
新西院　石田政次郎

陳謝廣告
昨三日大晩紙上に「男の報」なる題下に掲載せられた記事中相違の點あるを以て其眞相を茲に發表する十餘日夜一瀉を傾けたる我不在なる後其家を訪れたるに失妻共不在なりしが平素親戚の事として內に入り主人待つ間の退屈凌ぎとて內に入り破棄する筈なる失念其の儘に歸宅し後其の後主人氏歸宅該書を一番見せるため理性を失し妻が帶を解き場より歸るを待つて其相を確めんとて叱責し知らざる事は白し得ずと紛糾中に小生制止するを聞き仕方なく其の儘に歸宅し翌日は小生の失策なる事件惹起したるは小生の失策なりと平謝りに謝し云々は事實無根にて夫妻相和するを聞き高學子解再び夫妻ストルを振舞し云々は事實無根にて夫妻相和するを聞き高學子解再び夫妻ストルを振舞し云々は事實無根にて夫妻相和する事に候間茲に其相を速記し何等の誤解事實のあらざる事を公表すると共に謝罪を訂正仕候
七月四日　市川義治

御禮廣告
愚娘千代子儀當市立病院にて加療中の處御厚情を以て七月二日退院仕り目下自宅にて靜養罷在候、入院中は御見舞に預り難有奉存候、追て御禮申上ぐべき筈の處乍略儀紙上にて厚く御禮申上候
七月四日
新西院　石田政次郎

婦人洋服仕立
子供
親切丁寧に如何なる品にても安値にて仕立てます
メーン街三三一一
近藤裁縫店
電話シーモア二六〇七

電話シーモア四一五四
ミカドタキシー
市内五十仙

電話シーモア一二五二四
ミカドタキシー
市内五十仙

名畑タキシー
電話ハイ七六五五
名畑、上杉、湖

でんわシーモア五八六
高田タキシー

でんわシーモア九五
ヤマタキシー
サイドカアーグンの惡し及びセルロイド入替へ

電話シーモア一一七五八
自宅フェヤモント三九九六
マキコール
平家薪炭
自宅西第二街三四

診察時間
自午前十一時至午後五時
實喜七
（日本語を解します）
弟は御多忙中に拘らず遠路御會葬被下御厚情の段深謝候一々參拜の上御挨拶申述べる筈の處混雜中御無名御届ひ洩れ有之候も計られず候に付自宅葬儀紙上を以て御禮申上候
七月四日
親族　中岡　兄　田
中町　同　田
重太　新
岡　敬
軍治　己
池野　三
國　敬
三浦　介
佐藤　恒
佐藤　一
池田　太
野
人友
四村　村
村岡　源
源　之助
壽平
外　淺尾
一同

佐次郎
（俳優）
病氣に付本日より市立病院に入院加療中の處醫師の診斷に依り不治の病と判明し候に付此段生前厚知各位に謹告申上候
追而葬儀は明四日午後五時より執行仕候
七月三日
妻　正田
長男　すは
次男　佳弘
長女　佳子
弟　正田
親族　佐右
定田　元
定田　持
定田　善
定田　豊
定田　工
定田　秋
定田　門
友人　西村　政
西村　政
田村　政
田村　次
宋　郎
徐　松
花山　郎
月岡　郎
笑吉　郎
代表

Star Tailors
スター洋服店
相星尙輔
メーン街三〇
電話シーモア三七六

パウエル
タキシー
電話シー一二六九
小原、橋本、四村

千葉自動車
メーン街二〇八
電話シーモア八八三
市内四人迄五十仙

クイーンスタキシー
メーン街二〇八
電話シー七五五七
運轉手　宮山　本光

名畑タキシー
電話ハイ七六五五
名畑、上杉、湖

パウエル街二六一
濱垣事務所
電話シーハイ一五七七
五五七

ソーミル
松新式
檜製九百五十弗
ブルーツ店
上等の場所
廣業及ケッシ附
價格入百五十弗
リース二ケ年
四ケ年
純益月五十弗

公認下高原醫院
ドクトル下高原
自宅　メーン街角
フェヤビュー四第十街二四
電話シー二五五五
同自宅ビュー四〇六
不在中は高原商會

診察時間
自午前十時至午後八時
內外科　婦人科　小兒科

高原商會
化粧品
文房具
オクスリ
高橋
高年
筆
機械
晩市メーン街角
電話シーモア二五六六

御禮廣告
私儀病氣の爲め市立病院に入院加療中は皆々樣の御見舞を辱うし御厚情の段感謝候御禮を以て恐々全快仕候一々拜趨御禮申述べる筈の處異儀ながら以紙上御禮申上候
アレキサンダー街二〇八
六月三十日　西澤定次郎

辯護士
エッチ、ヤング
（日本語を解します）
東〈スチングス街一九三
メーン〈スチングス角
ドウソン建物四〇一—四〇二
業務所
電話シーモア一六二七

◉內外、接骨
婦人、小兒各科◉
公認ドクトル內田又三郎
業務所—東〈スチングス街
電話シーモア三九〇五
住宅不在中はハイランド五〇八一
ハイランド三九四四アール
診察時間　自午前十一時至午後五時

山と水 (26)

バレット作
黒岩涙香譯

出發の準備

余は嬉しいと思はねば成らぬ、是でハルリーを救ひ出す目的の達する事に極つたのだから、余に取つては本懷である可き筈だけれど余は少しも有難く無い、姫や伯父の此樣な親切は餘の爲だ。イヤ伯父の親切なのは何うでも好い、姫の親切が余は難に障る。若しハルリーで無くて余の方が南洋に發つて居たら何うだらう。姫は「其方金は私が出しませう」と云ふだらうか。此樣に海圖を廣げて心配げに眺めるだらうか

此樣に思へど余は茲に居るさへ厭になつた。余が今現に服が減つて、一日の廻る樣に成つて居るのに其れさへ氣が附かぬでは無いか。茶を一ぱいお飲み成さいとも云ふて呉れぬでは無いか。ア、情らぬ余は再び山へ入る外は無い、山へ入つて先づ芋でも掘つて食ひ、其上で町に出て、少し勞働でもすれば、再び蘇生が何とか余の身を慰撫して呉れるだらう、エ、構ふ者かと、以前と同じ自狂の氣味になり、ソッと立上つて立去らうとした「何處へ行くの？」と不思議に姫が氣が附いて問ふた。

伯父も首を上げて振向いたが、餘はも余の顏に疲れの色が見ゐて居たと見ゐ、

「ベン、ふゝ汝は腹が減つて居るのだな」耻かしながら余は、船賃を拵つたけれど、明料が足らなんだ。昨日から麵麭の屑をさへ喫べぬ、けれど余は默つて居た。

「例の强情で隱して居る、金で目も回んで居るでは無いか、可哀想に、サア食堂へ行かう、食堂へ行かう」

伯父も姫も立つた、余は全くロ〜〜した。姫は初めて幾分の憐れみを惜しか柔い聲で

「御免なさいよ、ベンさん、私は思ひ違ひをした貴方を此り過ました。本統に貴方がハルリーに並して呉れた親切は大抵で有りません。彼れを救ふ爲に歸つて來て下さつて——私は貴方が好きになりました」

と云つて余に手を振らせた。けれども長くは無かつた、少しの間に引込めた。

「貴方が好きに成りましたよ」何が、先づ拾ひ上げられた樣な樂とは爲つた。

準備の中の最大事は船である。戚日伯父は余の外に數人の供を連れ、船買人の爲めにポーツマウス港に行つた。此港には船の仲買人も新舊の船も澤山あるが、余の伯父は何事でも古い者を好む、古い物を試驗濟と稱するのだ。成るほど其れも一理は有る、先づ試驗濟の仲買人——即ち此土地で古く其樂を營んで、伯父と久しく親密にして居る仲買人——の許に行き、其者の案内で港に浮いて居る澤山の試驗濟の船を見廻り、其中で二年間試驗したのと四年間試驗したのとを買入れたが、二變ともに殆ど新造船も同樣である。余は伯父が取引する間に、特に目に留まつた船が有るので、小船に乘つて其船に行き、乘換つて中を檢めた。云ふ迄も無く、實物だから隨意に船室を見せるのだ、船室の一個の戶に一つの記號を刻み附けてある。余は之を見て、殆ど顏色の變る程に驚いた。

小說

高瀬川

(百五十五)

高倉輝

廿二、お京 (9)

「恐ろしかて、私に何にもそんなこと裏らしまへんがな。」

太田も妙に困つたやうに唯だ腕を組んだ。

「いゝね。こないして何から何までめんたはんに御厄介かけまして、この御恩もう死んでも忘れやしまへん。」

やつと小三も涙をふいてはなをかんだ。

「へへへ。そんなこと言うてお呉れやすと、私が反つて困つて了ひますがな。」

「太田はん。お願でやすさかい、どうぞ何處へも行かんと置いてお呉れやす。今あんたはんに何處ぞへ行かれましたら、もう私なんにも相談する人あらへんし、一體どないしてゐはるか分らしまへんやおへんか。」

「へゝね。私もまあ出來るだけ居たいとは思うてますのやさかいな。嘴だ、實はこないだ例のヒやどしやぶの方を止めて了うたもんでやすさかい。まあ、どないしようか知らんと考へてた所でやすのや。」

「さうでせうか。もうお止めやしたのか。」

「へゝね。休んでばかり居て、どうも言いこと行かんもんでやすさかいな。まあ、何ぞ代りの仕事を其うち見付けんならんと言ふわけでやすのや。」

「そんなら、太田はん、それこそ高瀬の方へ來てお呉れやしたら宜しやおへんか。お父さんかて、そらもうどないか喜ばはりまへうし、第一清ちゃんの爲にかてこんなに事おへんやおへんか。へゝね。太田はん。お願でやすさかい、どうぞさうしてお呉れやすな。」

「へゝね。然し、私としてもどうもそれも辛おしてな。」

太田も妙に苦笑して頭を搔いた

「そんな事はおへんやないか。何もお互の仲でそんな事お言ひやすのは可笑おすがな。」

「へゝね。それはまあさうですけどもな。」

太田はやはり困つたやうに苦笑したが、

「とにかく、そんな事は後でゆつくり相談出來ますさかい、何でもまあ今日は靜かにお休みやすな。へゝね。さうして早うお癒りやしてからでやすがな。」

「へゝね。」

やつと小三も凝と目を閉ぢたが見ると、先刻から妙に顏に血が上つたやうに見ゐたのが今はますます赤く見立つて居る。

「氣分は惡い事おへんか。小三さん。」

そつと額に手を當てると同時に、

「はあ。ちよつと熱が出たやうにおすな。」

「へゝね。何や急に身體が熱なりまして。」

小三はやはり目をつぶつた儘でさう言つた。

「へつ。何でやすのや。」

思はず太田が驚いて傍へ寄るのを、

「あんたはん內證でふいと何處ぞへ行きやす積りでやすのやろ。へゝね。さうでやすのやろ。」

むづと太田の手を執つた。

「へ。私がでやすか。そんな事はあらしまへん。へゝね。內證でなんて、そんな事が、あんた……。」

妙に慌て太田がさう言ふのを、

「さうでやすか。太田はん。ほんまにそんな事おしやさしまへんやろな。」

やはりしつかり太田の手に縋つたまゝ唯だ凝と見上げたが、

「ほんまにもう私あんたはん、あんたはんだけが、もう……。」

後は夢のやうに消ゐて、そつと太田が手を引いたのもう丸きり知らなかつた。太田は暫く唯だ凝とその寢顏を眺めて居たが、突然はつと大きな息を突いた、夜ももう次第に更けて、あたり近所でお客や藝者の騷ぐ聲が手に取るやうに聞ゐて居る。

◆御案內

最も落附きのある食堂、客堂、優美、仮番斯道の腕利き、散財でなく實質本位

●おすし　御一人前　二十五仙
●天ぷら　同　二十五仙
●天どん　同　二十五仙
●親子どんぶり　同　二十五仙
●精肉すき燒　同　五十仙
●若鳥すき燒　同　七十五仙
●湯ちり　同　五十仙
●寄せ鍋　同　七十五仙
●チキンフライ　同　五十仙
●アイスクリーム　同　十五仙

アレキサンダー街三六二
電話シー五四七七　吉野食堂

◎裁縫教授
ダンレビ街二一九田村ビルディング電話シ四七〇八
青木

◎靴製造及修繕
山靴、鑛山働靴、旅行靴其他手製
晩市西カドバ街五八
電話シーモア八五三四
H. HARVEY

家庭に於ける罐詰
アナタの果物、肉類、魚類、鷄肉野菜等を保藏せられよ
BURPEE家庭罐封蠟機
ヤンナーによりて多くの倹約が出來ます
此のヤンナーは常に新鮮なるすべての食料品を貯藏する事が出來ます
夫は蠟付も熟度も要せず又浪費もなく早く罐を封蠟する事が出來る
封蠟機價格
二十九弗五十仙乃至二十九弗五十仙
各サイズにより二仙五厘より五仙迄何度でも使用出來ます
御手紙下されば無料にて明細書を差上ます
晩市アレキサンダー街一七二
LETSON & BURPEE TLD

紙函折函……製造は安價に御注文に應じます
バウエル街七六九　電話シー四四四
中尾紙函製造所

葬儀一式
最も設備完全にして日本人諸君には特に親切に取扱ひます
晩市メーン街六一二
エドワード葬儀社
電話シー一三九〇ベビュー六〇八

御案內
本劑アスピリンは左の如き病に對し多數の人に證明せられ又醫者に依つて進められます
風引、頭痛、神經炎、痙攣、苦痛、神經衰弱、歯痛、リウマチス等
完全無比
BAYER
ASPIRIN
心臟には少しも影響なし
十二個入廿四個入百個入壜何れの藥店にもあり
本劑アスピリンはナルナル會の登錄商標のベヤー製作品商標であり
當ベヤー會社は一般人にアスピリンはベヤー製作を意味する事がよく知られてゐるからベヤー十字型を一般商標として用ひてゐる

ペント仕事には耐久力あるクラウンペントを御使用下さい
クラウン印純ペント
熟練したるペンターを御選みなさい
鉛、錫リンスドオイル等を必要な時は弊店へ
普通色物
一ギャロン　四弗三十五仙
白、青少し高し
WM印ペント(七色)
品質優良、安價
一ギャロン　三弗廿五仙
白、青　三弗五十仙
各サイズブラシ、バニシユ、キャルソマイン、エナメルス
正價にて調製致します
晩市東カドバ街二四
工場及事務所電話シー九四〇
Crown Paint Co. Ltd.

視力檢定
眼鏡調製
(スチングス街記念塔前ドミニオン建物內二〇二)
視力專門醫
ノックス・ハンプリー
電話シーモア二二三〇
診察時間午前九時より午後六時まで

世評の高き
グッドヤータイヤ
其他自動車附屬品一切
大勉强で御用命に應じます
晩市アレキサンダー街ゴーア街角
邦人唯一のグッドヤータイヤ特約代理店
日本オート
電話シー一四五八

皆さんの諸種宴會
又はピクニックに四Xケイキを御賞味下さい
美味新鮮なる四Xの品を御使ひなさい
4X
Bread Cakes etc.
CANADIAN BAKERIES LIMITED

貴金屬寶石類並修繕
新西晩市第入街三九
中村時計店
電話二四一九　店主　中村助次郎

新古買賣及金物類
東カドバ街一五七
森山家具店
電話シー三七七二
自宅東カドバ街三三　ハイ二〇〇X

婦人小供服裁縫教授
お安く仕立物いたします
東カドバ街四一六　電話ハイランド四二四
熊谷みつ子

雜貨食料品
エキスプレス
日本酒紹介特別賣
晩市バウエル街四五三
電話一二六四
ハイ四八九
堀善商店

設計技師
晩市西ベンダー街六二六
電話シーモア一〇六四
G.L. Thornton Sharp,
Charles J. Thompson,

御旅館
ビャクション街三六六
井上倉次郎
電話ハイ一〇二三ニル

療治並灸點
四第二街一六四九
北野樽松
電話ベビュー二六五七ワイ

晩市アレキサンダー街六六二
アレキサンダー洗濯所
シンガー
電話ハイ九九

アジロ會

◇……俳句募集

「あじろ會」では第十七回の俳句募集をしてゐる。

(一)常例の課題は「涼しさ」「朝燒或は夕燒」、「蟬」「向日葵」(サンフラワー)の四つ。

(二)新季題は「キャンピング」「メロン」の二つ。——以上、何れも各人各題五句以內の事。

(三)新傾向の句の方は「雜題」——句數に制限なし。

(四)締切りは七月三十一日——あて名は「大陸日報社內、南北生」

(五)秀逸若干句に對して賞品を贈呈す。

アカネ會

◇……詩歌集募

「あかね會」にて第十二回の詩歌募集をして居る。——題も數も隨意。——締切りは八月五日。——あて名は「大陸日報社內、南北生」——詩歌ともに秀逸若干に賞品を贈呈す。

「太田はん。どうぞ私を棄てんと置いてお呉れやつしや。こんなやくざな私でやすけども、あんたはんに見放されでもしたら、ほんまにもう私は何處にも立つ瀬がおへんのでやすさかい。」

突然また潸々と泣き出した。

「見放すなんて、へゝね、そんな事のあるわけおへんさかい、何でもまあ安心して靜にお休みやす。」

「へゝね。」

やつとまた目をつぶつて、暫く息の音だけが聞ゐて居たが、何時か次第に太田に縋つた手も寬んだ

鮮人々々と侮辱され 厭世心を起し

モルヒネを飲み久邇宮殿下に危害を加へんとす

去る五月十四日午後六時半中市に於て一朝鮮人が久邇宮邦彦王殿下に對し危害を加へんとしたる事件は新聞記事掲載を差止め中のところ六月十五日檢察廳終結と共に解除された

× × ×

◇…運輸手と飛行家

◇…お數寄屋坊主の宗俊が、札を賀屋へ持つて行つたは昔、今は自動車の運輸手や飛行家が免許證を買入れする

◇それがなければ動けない自動車運輸手から「あすは必ず返すから××圓……」と持ち込まれゝば一晩でも利を見たい賀屋の人情、相當の値で取引をする

◇ところが此のごろ貧乏飛行家がチョイ〳〵免許證を入れ賀するツイ先日もある飛行家は免許證一枚で百五十圓借り出し「でんなもんだい」と鼻高々

◇自動車には一日もなくてはならぬ免許證だが、飛行家の方は無くても飛ばうと思へば航空局から再下附が出來る

◇だから入れたが最後出しつこなし、この秘密をきいた賀屋さん口惜しがるまいことか「面生、今に吠落しやがれ！」

◇…免状を質入れ

去る五月十四日午後六時半中市に於て一朝鮮人が久邇宮邦彦王殿下に對し危害を加へんとしたる事件は新聞記事掲載を差止め中のところ六月十五日檢察廳終結と共に解除された

× × ×

中市村上町知事官邸より大沼御附武官御乗車」げ十マイルの速度で同市大正町一丁目菜市州警察部前通りの十間道路にさしかゝつた際御召車から右側に堵列せる菜中少子公學校と明公學校生徒の列の中間から、紐の法被を着た一名の怪漢が

突如として現れたと見る間に右手に刃渡り八寸位の短刀を振かざしながら御召自動車に肉薄し正に御召車後方の帆（自動車は帆をたゝみオープンとしてゐた）に左手をかけ右手に持つたる短刀

列前まで逃げのがたところを同校訓導内田實吉がこれを認め犯人の前に兩手を擴げて遮り搭乘中附近警察官の菜中屠動務私服巡査鄭有昭、登福兩君が駆けつけ捕縛し菜中署に引致した

犯人は最初菜中市榮町二の一〇茶商「富貴園」山田正秀方雇人原籍大阪市北區大開町一の五九明河雄（二）と稱してゐたが段々取調べの結果原籍朝鮮京海道松木郡里面れ當時前記「富貴園」雇人趙明河（二）と判明した同人の自白等より察するに至る所で無人々々と侮辱されるのが辛らに厭世觀を起し自殺の機を持つ中遂に突發的に榮心より遂に大それた不敬事件を企てたらしく兇行を演じた後自殺を計る意志で當日兇行直後前菜中圖書館でモルヒネを自紙に包んだまゝ服用して御召自動車の御通過を待ちこの不敬行爲に出でたものである、犯人趙は十九日までに菜中署において大体の取調べを終り一件書類と共に菜中地方法院檢察局に送致され身柄は菜中刑務所に收容された今のところ逮捕關係者等は一切なき模樣である

一日十三時間 默々として働く四人

月手當三圓から四圓

注文の洋服を四十二圓で作る

司法省では全國の刑務所に收容中の受刑者にその体質または性格に應じて適當と認めたいろんな職業訓練をゝらせてゐるが、これは無職者に一定の技術を授けて、やがて明るい道へ出た際生活の安定が得られて再び暗の世界へ舞ひ戻らないやうこの防止を第一目的としたものので

◇

堺市田出井町にある大阪刑務所本でも現在二千五百餘名の收容者中少數の病人を除いて全部この作業について作業を行ってゐるが、作業別の振當方針は有職者にはなるべくその職業に就いてゐるべくその職その他無職者には種々の考査を經て上それ〳〵割當てられることになつてをり毎朝五時半起床の一日十五時間半のうち正味十三時間は一時も休ませず、さながら風呂屋の番台とした所ころからいかめしい看守の見張りを受けて默々として作業に携はるので、虚弱者または短期受刑者には封筒はり、または久留米絣織など比較的とつゝき易いものが當がはれる

◇

目下同所では大工、木挽、指物、洋裁縫、畳、製靴、印刷、表装、機械、鍛治などのほか恐らくこゝだけだらうといふのに服飾玉の製造をしてゐるが、これは貿易品ださうで、特殊なものを除いて一般的に製品の出來榮は、中に未熟者の作つたものもあり、到底市場品と競爭は出來ず頑丈なのと低廉なのが特色で實質本位といつたところ、第四師團、大阪逓信局、各學校、會社などの印刷、器具類をはじめ大商店の請負品その他個人からの洋服、家具類、靴などの注文もなか〳〵多い

◇

獄みに洋服の値段を見ると生地代二ヤール六分として二十六圓のものを使用し裏地附屬品に十圓、裁縫が賃が六圓五十錢、合計四十二圓餘りで背廣三ツ揃ひが新調される、靴は大体において十圓まで、そのほか臺所用のたわし、木製の玩具類から魔法瓶、さては籐細工までもやつてゐる

◇

かうした受刑者の勞力に對しては手當が支給され出所の際交附されるので同所一ケ年の諸經費約八十萬圓中、事務及び人件費として四十萬圓、殘り四十萬圓が受刑者の收容費に使はれるので同所の作業收入が同じく一ケ年に四十萬圓餘りあるといふので結局受刑者は自分らの手で食べて行く勘定である

◇

なほ同所ではこの六月から半ケ年間神戸刑務所で開催の指物職講習會に四、五名を選んで出席させてゐるが行く〳〵はこんな短期間のものでなく長期にわたつてミッチリと講習をさせ十分腕に磨きをかけさすやうにはゆる高等講習制度が必要だと坪井所長は話してゐる

またもや 直訴者が出づ

『大橋液』禮讃者

六月十九日午後三時東京護國寺前で故久宮殿下御葬參の兩陛下の御車を迎へ奉り警戒線を突破して直訴を企てた犯人は警戒中の佐藤、坂本兩憲兵上等兵と大塚警山邊、宮藤兩巡査がかけつけ取押へたが之がため見れ多くも御召自動車は六月十九日午後三時東京護國寺前で故久宮殿下御葬參の兩陛下の御車を迎へ奉り警戒線を突破して直訴を企てた犯人は警戒中の佐藤、坂本兩憲兵上等兵と大塚警山邊、宮藤兩巡査がかけつけ取押へたが之がため見れ多くも御召自動車は

右腕 に微に觸れたので或

は殿下の御身邊如何あらんかと大沼武家は「お怪我は御座いませんか」と問ひ奉つたところ殿下には「怪我はない」といとも御元氣に御せられた一同安堵の胸をなでおろし、御召自動車はそのまゝ菜中驛に御着、午前十時御發特別列車で菜北に向はせられた、一方御召自動車から振り離された兇漢は短刀を御召自動車目がけて投げつけたまゝ道の左方に倒に走りながら彩化銀行菜務取締役本菜魯長氏に對する若濱琢磨氏門前菜中女子公學校生徒の

羽左工門の 愛妾をかくまつた罪

五人の妾をカコつて居る 大阪の千万長者

歌舞伎座の寶店權利を獲得してゐるといつはつて震災直後羽左衛門の元愛妾河合静（三）、コロラチュアー・ソプラノ歌手關屋敏子嬢の實母汕谷愛（六）の二人が共謀し羽左衛門後援會河江會員數名から運動費金、權利金等と稱して五千百六十圓を騙得して交責偽造行使

詐欺事件に問はれ大正十三年十二月小山檢事の手で起訴されたが静は早くも姿をくらまし警察が全力をあげて行方を捜索したがまるで手掛なく拘引狀は一年餘ケ月宙に迷ひ、公判は無期延期の狀態であつたところが、最近突如として静の失踪に關し大阪の實業家增本光藥氏にまつはる犯人匿罪が暴露した、それについては世上種々憶測されてゐる或は增本氏が大阪商工界の重鎮で兵庫縣有馬温泉に本宅を構へ資産一千萬圓と傳へられる所から

警察側の手が及ばなかつたとか色々云つてゐる增本氏には正式の妾五名あり中にも静は最も寵を得てゐるらしく檢事の前で臆面もなく「静のため刑務所へ行くならやむを得ません」と述べたといふ事であるが問題の女河合静は目下神戸市花隈通りに堂々たる料亭を營み增本氏の寵に隠れて檢事沙汰などこ吹く風と濟ましてゐる

大阪の水道から 小ウナギが飛び出す

◇……長さ七寸位で小指大

大阪北花堀菜園町下田增一の妻女つね（三）が六月六日午前十時ごろ洗濯をしやうと自宅の水道栓をひねつたところ、逃しり出る水とも長さ七寸の小指位の丈夫な鰻が飛び出した、妻女は驚いたが市水道課の調査を待つため大事に鰻を保存してゐる市水道課では早速

注射 によつて全治し本人

もその後肋膜炎にかかされ同液の注射で全治したことから以來大橋液を禮讃してゐたが本年四月廿三日警視廳衛生部から同液の發賣を禁止し廿七ケ所の診療所閉鎖を命ぜられたのを憤慨したものであるといふのである

村藤醤油業内野重太郎が數年前痔疾と肺節炎で苦しんでゐた際大橋液の

三秒の間躊躇した、かゝる場合圖藩直前を横切つたことは未だかつてないことである、犯人は取調べの結果、原籍東京府下青梅町三〇四目下府下淀野川西ケ原六八無職根岸順一郎（三）と判明した、直訴狀は奉書二枚をつぎ合せ内容は

「最近警視廳衛生部から閉業を取消された大橋注射液のことについて警視廳の禁止は不當である」

とあり妻の弟である府下東村山

賣物ホート（ALCO）

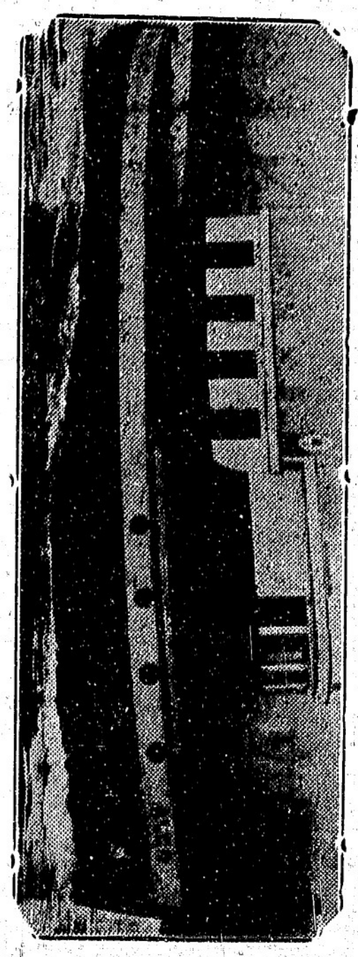

五十馬力 ワシントン・エスチップ・ダイゼル機關裝備
長さ四十八呎、横幅十二呎六吋、速度一時間九哩 右ボートを相當なる値段にて賣却す
御入用の方は當社へお出で下さい御覧に入れます 晩香坡市西第六街一二五五

VANCOUVER MACHINERY DEPOT LTD.

▲助産婦案内

晩市東カドバ街八八一 電話ハイランド三〇二四エル 助産婦 小林はまじ 産婦をお預り致します

晩市プリンセス街二一五 ユレカルーム三階州一號室 電話ハイ三四九九エル 不在中はハイ一八八二 高橋喜志子

バウエル街二〇三 田邊よし子 電話シー三一四六

東カドバ街八七三 助産婦 高田幾子 電話ハイ三〇二四ワイ

バウエル街三九六ホテルウオールド一二三號室 渡邊糸子 電話シー一一四三ワイ

葬式一切 當社は正直安價に御用に應じます 晩市西プロードウエー六五四 電話フェヤモント七三八 Independent Undertaking & Ltd.

あんま サンルーム三號室 今津なか 電話シー七三九九エッキス

御藥御化粧品類販賣の 文化商會は

馬鹿化て安い品物も無いその代りに賣かゝりの御心配は絶對にありません

地方のお方もバンクーバーにお出での節は何卒當店へも御立寄り下さいませ

●安心して御買物の出來る店
●最も良い最も賣良い店
●誠實、親愛、親切、丁寧

Waterman's Ideal Fountain Pen
The pen with the Clip-Cap

化粧は たくすり 文化商會 バウエル街二五〇 電話シー四〇八七 250 POWELL ST VANCOUVER B. C.

和洋雜貨食料品 東洋商業會社 P.O. Box 46, Port Essington, B.C. 同支店 324 3rd Ave. Prince Rupert, B.C. 野崎七郎六 電話グリン五七六 主在 大橋松次郎

香村商店 電話シーモア二一三三 269 Powell St.

商品項目
●米穀及雜穀類 ●醤油類 ●乾物類 ●漬物類 ●陶器類 ●雜貨及文房具類 ●大工道具類 ●織物類 ●種物類 ●味噌類 ●鰹節類 ●銘茶類 ●菓子類 ●化粧品類 ●藥類 ●荒物類 ●小間物類 ●雜貨類 其他當地產食料品類

Summer Suit De-Luxe

夏來る— 高田の超特製夏服は此の季にふさはしい瀟洒たる青年紳士を創造する

本夏の流行色はシルバーグレイにパステルブラウン系

高田洋服店 晩市バウエル街三九七 電話シーモア三八四三

大工 竹中佐七 バウエル街二二五 電話ハイ一九五二ソイ

關根旅館 晩市アルバート街一六二六 館主 關根なか 電話ハイ四五四三アール

僅か十日で日本へ行かれる

快速 横濱へ十日間で 神戸へ十一日間で 長崎へ十二日間で

CANADIAN PACIFIC STEAMSHIPS LIMITED

安全 何れも太平洋上の巨船です 船の上を滑るとは本社へ乘つて初めて知る氷質です 少し位の時化（レク）では一ピク共致しません 婦人小供の旅行に特に安全です

出帆表 七月十二日 カナダ 八月一日 ルシア 八月十六日 エシア

便利 三等の待遇は特に注意して居ります 船室は各船共中央部で清潔です 寢臺はスプリング付マットレスです 日本食の用意があります 各船共日本人が乘組んで居ります 市より同賃金で連絡切符差上ます 今回特に日本人コック二名を乘船致させました 日本人のお客樣には純日本食を差上ます

巨船 エンプレス カナダ 三三五〇〇噸 エンプレス エシア 二五二〇〇噸 エンプレス ルシア 二五四〇〇噸

詳細は下記へ問合ひなさひ

加奈陀太平洋汽船會社 SETO MORE Asiatic Passenger Agent CANADIAN PACIFIC (Ocean Traffic) J. J. FORSTER Steamship General Passenger Agent Vancouver, B. C.

吉川英治作

親鸞受難記

（三十五）　（挿畫）丸尾至陽

〔松慶の卷〕

商家の御所から上る、火の手を外に範綱は烏羽（立つた。その留守の間に松慶は一心に法華經を見た。判らぬ所は宗の前にき、正した。當時男性の中には行主經、女性の中には法華經を愛誦せぬ者はなかつた時代だ。

「松慶さの根の好い……もう四裏品もお濟みか、この分ではやがて法華經入軸も眼く間に終らう、お父上が歸られたら、定めしお驚きなさらうぞ」

と宗の前も、松慶のいかに天賦つけて見たいとは思やらぬか」

「そのやうな事、夢にも思ふて見ませぬ」

「よく〜なう、さらば此の頃に宗業樣が見ゐられたら、共々お口添へして、出家の事お聞き濟みをお願ひして見たが好い」

「さう申せば、叔父樣も暫らくお見ゐ遊ばしませぬ」

「法住寺で、お父上と共においで遊ばすのでと今日も佗びしく、嘆をして居る所へ、侍從介が一人先に歸つて來た。

その知らせに依ると、此頃に

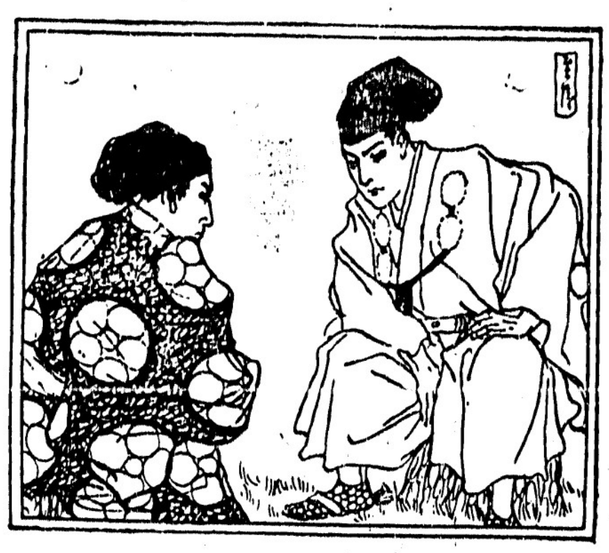

遊蹤の一行は都を離れて鞍馬にうつす事となつて、主上初め法皇も鹿ノ谷の止むなきになつたので、範綱も法住寺から、直ぐに院の供奉について行つたといふのである。

秋は深く、其萩の露に松蟲の鳴く都の夜は、一際さびしかつたが、鞍馬の新都にも何かの故障が多いので、遠の遊蹤も我を折つて、その年の十月廿一日、主上を初め一院女院も悉く、平安の都へ、還幸する事になつた。

範綱も生憎振りの六條の家へ戻つた、宗業も共に見ゐる。館の内は俄かに賑やかな情となつた。

「でうちや、宗業、松慶も淺慶も、大きうなつた事であらう、今にも、あれ、緋縅の花武者二人、初陣は何所ぢや、先づ西八條の入道へ立ち向かはうか、あはゝゝゝ」

と高つをを上げて、範綱は盃當を取つた酒を左右振りに酔ふて居る。

「お父樣、麿が願ひ、出家にして下さりませ」

松慶は、待ち兼ねてあつたやうに、眞つ直ぐに言ひ出した。

然う聞くと範綱は驚れた。未だ聞め切れない——有範の遺言、吉光御前の言葉もあるが、何となくいぢらしかつた。此の當の男の子をむざ〜の氣がした。

「兄君、松慶の願ひ、叶へてお遣り遊ばしませ」

然う言つたのは宗業であつた。兄二人の撞着や、今の世態を見るにつけ、殊に松慶の天稟が、その道に向ふのが最も好いと、範綱に主張した。

「好くは身勝手、承知の胸の、思案につれない、よその人

ピクニックの御辨當にはお多福すし

お多福
ダンレビー街一三五
電話シー四三五七

氷屋
氷色々出前致します
三九三
パウエル街
電話シーモア二七三九

新古家具類
新古ストーブ類
レコード
晩市東カドバ街一三八
竹内家具店
電話シーモア六〇九一
住宅ハイ三五四六エル

筋病專門治療
晩市メーン街二八四四
東京鍼灸療法研究所出身
尾崎婁洋
電話ブヤモント二七三

●姉人子供服裁斷教授
割出し懸用等わかり易く充分會得できるやう家庭的親切に教授す子供のある方は同伴されてもよろし
東カドバ街四二〇 辻藤子
電話ハイランド五六三ワイ

石炭販賣
バクエル街二四九 電話シー四八四自宅ハイ一〇三三エル
堂内 伊吹運送社

料理屋飯屋案内

ピクニック用辨當すし 天ぷら、丼物 うどん、そば 一切
毎日曜日は朝七時より御用命に應じます（出前は遠方に致します）
パウエル街四四一
電話ハイ一九九 林家

銀燒うどん、そば、どんぶり物一切
パウエル街二五〇
天狗
出前致します
電話シー三五三八

パウエル街二六六
日の丸
電話シー三四三三

御すし 天ぷら、丼物一切 しるこ、金時
▲氷 宇治、金時 其の他品々 出前は遠方に御屆けいたします
パウエル街四二一
電話ハイ一〇一八 きらく

メーン街一五〇
金時
電話シーモア七〇〇九

氷 宇治、金時 寒月、しら玉 其他いろ〜

總てのボート用
人力ポンプ、動力ポンプ製造 賃貸もいたします
晩市東カドバ街四〇
PUMPS & POWER LTD

眼科專門 眼鏡調製
グランビル街八二五
メデカル・アーツ建物内二〇六
（アル、オ）エチペリン
キャピトル劇場向側

漁業用具一切
△ギヤソリンエンジン △テント、オーニング
VAC ラバブーツ
エドワード リプセット
Phone Sey. 6031
68 Water St.
Vancouver, B. C.

自然療院
診察時間 自前九時半至後五時半
特別御用の節は御通知下さい
晩市西スタンス街一九八
プロビンス建物内三〇五號室
自然療法專門醫
Dr. E. Julius Fridleifson

海事觀測、コンパス調正
合衆國政府及海軍省海圖代理販賣、航海者に必要なる科學的器械の御用命及修繕に應ず
海上保險、海上測量
晩市西ベンター肉三四〇
電話シーモア五〇五九
Capt. A. P. W. Williamson

御旅館
各室スチームヒーター及湯水の設備あり
プリンスルパート郵函七五
電話六五九
持田旅館

此度横濱正金銀行と特約致し當地カナデアンバンク・オブ・コマースを通じ無手數料で日本各地に送金致します

和洋食料品一切
精米業
運送業
アレキサンダー街四七四
酒井精米所
電話ハイランド四五二

ルーミングハウス經營者の御注意
只今の時季は最もヒーティングパイプ及其設備に關する御修繕なさるに好都合です
當店では大勉强で各位の御用に應じます
電話シーモア七七〇
ダブルユーブラウン
市内東デーヴィス街三三一

弊社は柩車、自動車を完備し死體を調整し親切丁寧に火葬の御用に應じます
百十弗 百二十五弗 百三十五弗
百五十弗 百六十五弗 百七十五弗
百八十五弗 二百弗 二百十五弗
右は當社の手數料、火葬料柩（ハース）及自動車一臺無料
其他の自動車は自費
特に日本人には大勉强いたします
東（ステングス街一三五
ベル葬儀社
電話ハイランド一五
BELL FUNERAL PARLAR

●魚類
●肉類
●青物類
●カマボコ
●和洋食料品
バウエル街二六二
田中六彌
電話シーモア五六六一

姉人子供衣服
同附屬品
流行婦人帽
きれ地各種
其他日本婦人向の品種々取そろへ有之候間多少に拘はらず御求の程願上候デビツトスペンサー
DAVID SPENCER

新古高級製造及修繕專門
電氣ウエルディング、鍛冶職、タンク、煙筒等見積りも致します
晩市アレキサンダー街七五〇
電話ハイランド九三五
夜間クリス一七〇五アール
Patterson Boiler Works.

●土地家屋各種商店賣買持に市内目貫きの角店見込あるルーミングホテル及家附土地の有望賣物澤山
パウエル街
奥村事務所
電話シーモア六四六七
ハイ三〇六三アール

和洋食料品一切
米業
運送業
賃つきも大勉强で致します
アレキサンダー街四七四
酒井精米所
電話ハイランド四五二

男女散髮教授
老練なる教師が居ります
數十日にて獨立出來て良い金儲の仕事を得らる委細は書面又は來談
晩市東（ステングス街一〇
Moler Barber College

最新流行の
婦人子供服仕立
お好みに應じ大勉强致します
電ハイ三五 パウエル街五三七
三六アール 磯貝裁縫店

姉人子供帽子製造販賣
晩市東カドバ街二三一
友田帽子製造所
電話シー五三〇七エル

帽子洗濯
コートクリーニング、プレッス
東（ステングス街二五三
鮫島帽子洗濯所
電話シー二一七一

紙類及文房具卸商
晩市ハミルトン街一〇三八
電話シーモア八八二一
Columbia Paper Co. Ltd.

晩市日本人各位御贔負の
歡樂場
活動寫眞とダンス
喜劇
等を御覽に入れます
入場料 午後 十仙
夜間 十仙 十五仙
子供は常に五仙

ローヤル劇場
コロムビヤ劇場

眼の惡い方々に
あなたの目に適當な眼鏡を調製致します
頭痛が持病の方メガネで根治します
多年の經驗ある專門醫師が眼鏡を調製致します
CALCO Opticians. Optometrists— St, W, R. B. C.
Lenses なるである

手打うどん そば
干うどん そうめん

天下一品 たまる入 ひめうどん
風味絶品 そば干うどん

靴商案内
パウエル街三五六
名畑靴店
電話シーモア七八一九

パウエル街二五八
小澤靴店
電話シー三七一一
住宅ハイ二五八六エキス

パウエル街二三九
ふき飯千鳥
電話シー二六九九
鎌田玉子

ゴーア街一三〇
樂々
電話シー七五三三

メーン街二三九
音羽亭
電話シーモア八六九五

おめし手輕料理
ゴーア街二二五
ヤマタキシー南側
○万
電話シー四三九八
パウエル街二六四

パウエル街四三九
九州屋旅館
江島順藏
電話ハイ三九八八エル

姉人子供洋服ドレス仕立
晩市メーン街二三二（山縣商會）
電話シー九六六 牧野姉妹裁縫部

寫眞
何時でも出張致します
出寫し專門
有門彌太郎
電話ハイ八七六エル
747 Cordova St. E. City.

ビーシー製の
COYLE バッテリー
工場晩市ヴェナブル街一四八一

時計販賣並に修繕
晩市パウエル街三四一
萩原時計店

スターター
活動寫眞館は日本人の方々を歡迎します
最上なる活動寫眞を毎日御覽に入れます
大人 十仙
小人 五仙
メーン街三三〇
スター劇場

Our Own Brand
CENTRAL CRANKS LTD
汽罐、タンク類、貸し裝置の御用に應じます、電氣、鍛冶、切開其他鍛冶職、鋼鐵、鑄鐵、真鍮、アルミニューム等
晩市メーン街一四五
（チャーチビル横町）
The Main Welding Shop
David Wells Manager

レヂオ、蓄音機、樂器商、蓄音機專門修繕に廿五ケ年間從事一度ハリソンの華客は常にハリソンの華客
晩市リチャード街七八〇
チエー、ハリソン
電話シーモア三八〇八

荷物運搬は凡て確實
親切
勉强で
好評な
石炭 晩市ゴーア街一三〇 樂々亭の下
マキ
當山運送舍
電話シーモア三九六六

室内清潔、各室湯水スチームヒーター附
高等旅館ホテル
パウエル街三九六
電話シー三七八八
高橋菊助

●鶴龜印白味噌 秘切特等特約一手販賣
晩市パウエル街三三七
蛭崎商店
電話シーモア二四一三

BUSH HOTEL
021 Jackson St.
Seattle Wash.

ブシ・ホテル
新主人 柴山 亀吉 古瀬 嘉一
電話エリオット二〇〇四

沿岸一流の大旅館
（實數三百餘）
停車場より東（二丁、右側和、洋及支那食の設備あり

▲鮮魚▲青物
▲鳥牛肉
晩市パウエル街三三三
前川魚肉店
前川三之助
電話シーモア三七八二
住宅シー六二六七エル

米國本場種子物販賣
パウエル街二三一
米國種物商
電話シーモア八一〇七

工場事務所 電話シーモア六七〇〇 ランスダウン街一六〇〇
大倉洗濯所
電話フェア一一一

園藝專門並に設計師
最上の仕事にて廉價
植木及花卉種物類
晩市リチャード街四三九
電話シ八〇五六 マポール亞一アル
James R. Forbes

美食家各位はたしかに滿足さる、
南京御料理
仕出し
東京酒樓
晩春坂市パウエル街三五八
▲材料精選▲應接上品▲新たに修繕▲創業十ケ年以上
最近一流の料理人支那より來晩致しました事を御披露申上ます
私の店は他の支那料理店とは何等の關係なき事を御了承されたく
嬉んでお斷り申上げます
電話シーモア三九四二—三三六五オー

御旅館
日本行船切符取次
大澤旅館
ヴェクトリヤ市 フォスガード街一一〇
郵函一三三二
電話九六四
大澤ヤト 大澤爲一
820 Fisguard St, Victoria, B. C.

野一色放射蒸氣電氣治療器米加二手販賣所
美府チャザム街六三六郵函一三〇三
電氣治療所 石田旅館
日本行切符取次
電話一一三三一
石田元藏
636 Chatham St. Victoria, B. C.

アートサイン
東カドバ街五二一
秋本サイン社
電話ハイ三〇五五エル

和洋雜貨食料品
晩市パウエル街三七九
江畑商店
電話シー三九八五

シヤトル市
NPホテル
3rd & Jackson St. Seattle, Wash.
停車場前通東（二丁左側大陸道

電話シー六〇九七
運送社へ
パウエル街三〇〇
疋田商店内

和洋雜貨食料品
ニューウエストミンスター市
コロンビア街八三七、八三九
西口商店
電話一一六一
自宅九〇九二キス

和洋雜貨食料品
日用品一切
ポートエシントン郵函二七
亀田商店
P. O. Box 27
Port Essington, B. C.

室内清潔、各室湯水の設備あり
パウエル街三六六
サンルームス
塚本正人
電話シー二六三アール

▼vivian 登錄商標
家具類及製造所
晩市西ペンダー街一〇九〇
電話ペンダー一五二六
Vivian Gas Engine Works

先賢傳來名灸
男女病一切
並に梅毒、淋病及脊つぎ筋逃び
小供のかんの灸
パウエル街三四六第十四號室
電話シーモア七六一九アール
鎌倉（鶴河堂賣藥樣跡）

晩市パウエル街三四四
石炭
前川運送
販賣
電話シーモア二二四〇