Vol. 26 No. 7258 Friday March 27 1931 TAIRIKU NIPPO 昭和六年三月廿七日（金曜日）第七千二百五十八號

大陸日報
TAIRIKU NIPPO
(THE CONTINENTAL DAILY NEWS)
PUBLISHED BY,
TAIRIKU NIPPO SHA LTD.
215 & 217 CORDOVA ST. E.
VANCOUVER, B. C.
本紙定價（前金）
郵送料 六ヶ月 七拾五仙
四ヶ月 壹弗拾五仙
郵送料 一ヶ年 八弗拾五仙
發行所 大陸日報社
社長 山崎寅
晩香坡市東カドバ街二一五
電話 ダグラス五五三三

晩市ダンレビー街六七五
熊谷次郎
電話ダグラス五五六六

◇東京より◇

蔣氏獨裁と日本

磯波生

蔣介石氏が胡漢民氏を逮捕して立法院長の職を免じ、南京郊外の蔣氏の別墅に幽禁してゐることは胡氏が蔣介石氏ども順行するほどの國民政府の有力者であつただけに、注目すべき大事件である。

◇

蔣氏の理由は、南京總司令部の非公式發表によれば、胡漢民氏が國民黨內部の反蔣運動を煽動し、陳濟棠氏などゝ氣脈を通じ、國民會議反對運動をなし、陰謀をめぐらしつゝあつた行爲を蔣が強押へられなかつたといふ。

◇

蔣氏の理由は然うであらうが、當面の理由は然うであらうが、蔣氏の胸の底は此の機會に胡氏を葬つて了つて、勇敢に獨裁政治へ轉進しようとするものであらうことは想像に餘りがある。蔣氏の盟友、所謂山クラブこそは先に李濟琛氏が幽禁されてゐたところだけに蔣氣味が濃い。或は暗殺されるだらうと云ふ。支那でなければ見られぬ圖である。

◇

尤も蔣支那を代表する國民政府だから胡氏を暗殺するようなことはない。國民會議までは幽禁しておいて、會議が濟み、蔣氏の獨裁制が一段落を告げたら、それを機會に釋放して外遊を許すだらうとの消息もあるが、果して何うであらう、蔣氏の辯峠、內面的抗爭が久しいものであるだけに疑はしい。

◇

そは兎に角、事件は支那國內のことで、他邦人たる我れ等に於ては事件そのものに、然う大した關心をもつ必要はない。寧ろ極外硬といふよりも對日硬の主張をして外交部長の王正廷氏を引ずつてゐた形のある胡氏の失脚により、國民政府の外交が少しでも日本に取つて好轉するか何うかの方が大問題である。

◇

それに就て或るものは、胡氏が親米派で、例の銀借款などさへ目論んでゐたことを擧げて、胡氏の失脚は少くも日本に取つて不利ではなからうと觀測してゐるが、われ等の觀方は逆ふ。蔣氏が胡氏に對して斯うした處置を取つたことは、必ずや胡氏の同志によつて相當有力なる批難を生じ抗爭を招來するであらう、而かも胡氏の一身には馮玉祥、李石曾、蔡元培を始め隨分有力者があるから、其の力は侮り難い。

◇

それで、蔣氏の獨裁派側が表面的に一歩を進めれば、それに正比例して胡派の殘黨は抗爭の焔を燃やすであらうし、蔣氏從來の遣り口から見ると、右派を以て左派を制し、左派を征すれば、飜つて左派の餘力を合せて右派を壓するのが慣用手段であるから、胡氏を失脚させた後は、その殘黨の意を迎へて、或は胡氏平素の主張を採るかも知れない。

◇

現に最近の南京電報は國民政府が國民會議を前にして、治外法權撤廢につき斷然強硬極まる手段を執らんとしてゐると報じてゐる、之れは胡氏彈壓に就ての批難と反抗の鋒先を鈍らすを爲めに蔣氏の執りさうな政策である、所謂條約の右せざらんことを欲するものは左するのであるから胡氏失脚して日支交涉有利ならんと見る如きは少くも早計である。

◇

但だ、之れだけの大事件の爲めに、支那の外交方針に動きを招來することのあるべきは明かで、それが何う動くかを見究めることが肝要である。われ等は我が國が狼に狽觀せずして善處すんことを望んで置く。

東京特電

問題の減稅案 貴族院を通過

白熱化の大討論の後

貴族院の本會議は今朝十時十五分開會、勝田議長の報告後、近衛副議長は減稅委員會の都合で休憩を宣す、一方減稅委員會の方は今朝十時半開會、一條實孝公は發言を求め「本委員會は今日まで幾度か論議を多數わつたが研究會の態度が決定すれば委員會の議決が左右される狀態で審議の結果を永遠に躊躇せしめる、研究會の所見を明らかにされたい」と述べ、柳澤委員長は「研究會では答辯されない」と時論に入る旨を述べ、森田順吉氏は政府の原案に絕對反對を表明す、馬場英一氏は希望決議を說明し原案に贊成す、水野錬太郎氏は「減稅案中の地租利子改正で農村に對する減稅は認めるが宅地租增稅は取止めよ」と修正案を提出し「効力なる希望決議よりも此の條文が優つてゐる」と述べ、後藤岡隆一郎氏贊成し大橋新太郎氏は「田畑地租だけを改正し宅地租の一年繰延べ」を提出、水野馬場兩氏の修正案に希望決議に關し疑問を後伊澤多喜男氏は水野氏に「宅地租增稅をせずに歲入の缺陷をいかにして補充するか」と質問、水野氏は「官吏俸給の一割を減額してやれる」と說明、採決の結果水野氏の修正案否決、地租法案外二件可決、希望決議は三十四名中十三名贊成で可決、幾多減稅關係の法案も可決す、此の時十一時半、田健治郎氏の資口に村山時間決議に關する政府の所見を述べ午後五分散會

本會議の討論

貴族院本會議は三時二十分再開、勝田柳澤保惠伯の動議で日程を變更、減稅案に關係ある八件を一括して上程、柳澤伯は委員長として委員會の希望決議附原案可決の旨報告後討論に入る、坂本俊篤男は「亞細亞による剩餘金を國民負擔輕減に充てるは亞細會議が理想通り成功せる場合に限る、然るに政府の補充計畫は不完全である、國民は將來必ず國防費の爲め大增稅を強ひられるであらう政府は宜しく減稅案を撤回して出直すべし」と述べ、小林嘉平治氏は「原案に絕對贊成、減稅財源も結構だ」と政府の代辯的贊成論、大橋新太郎氏は「今日の如き不況時代にかゝる地租法實施は絕對に反對」と論駁、佐々木志賀二氏は贊成論、贊否兩論が白熱探決の結果希望決議附き政府原案を多數で通過、入時閉會

研究會の態度を批難

貴族院の小會派が申合せ

貴族院公正會提唱で研究會を除く小會派交涉委員會で「減稅案に對する研究會の行動は憲政を私するもの、貴族院として遺憾に堪へず」と申合せを發表した

議會の閉院式は明日

常國議會の閉院式は明日午前十一時擧行の筈だが陛下は親臨されず濱口首相も出席せず宇垣陸相が勅語を奉讀する筈

朝野の兩黨首が會見

兩黨首の會見は議會中實現されなかつたが議會後適當の時機を見て藤澤議長が小山副議長が斡旋して會見さる筈

衆議院本會議は流會

衆議院本會議は午後一時十分開會、田健治郎氏の爲め流會

▲助產婦案內
晩市ブリンセス街二一五
ユレカルーム三階用一號室
助產婦 高橋喜志子
電話ハイ三四九九エル
不在中はハイ一八八二

バウエル街二〇三
助產婦 田邊よしゑ
電話ダグラス一六八

東カドバ街八六五
助產婦 高田幾子
電話ハイ五七二七アール
不在中は電話ハイ三〇二四ワイ

バウエル街三一六
助產婦 渡邊糸子
電話ダグ四六七二アール

新炭
マーリンウッド
コンバニー
電話ハイ一八七六エル
自宅ハイ一七八三オー

何時でも出張致します
寫眞——出寫し專門
有門彌太郎
電話ハイ五六〇五
自宅ハイ一七六エル
1447 Cordova St. E. City

バウエル街三三八
加藤靴店
電話シー八六一九
住宅 東カドバ街七九一
ハイ九二七エッキメ

製材安價販賣
家屋建築、造船用ファー、シダークリーヤ材其他各種の製材を極めて安價に販賣致します
電話又は郵便にて御一報あれば遠近に關らず直に出張、見積、値段運搬等万端御相談に應じます
ウオノック製材所
電話事務所（ネー一三四
夜間（ネー三八エフ
P.O.Box 175
Whonnock, B.C.

家具及金物類一切
中古家具其外賣買
ストーン街二四電話ドグ一六二
太陽家具店
今田商店
今田兵一

和洋雜貨食料品
漁船用具類一切
ポートエシングトン
郵國三一 岸本商店
P.O.Box. 31
Port Essington, B. C.

（天）白味噌醬油並に醬酢
滋養豐富 納豆
電話にて御注文あれば市內は毎日配達
晩市バウエル街二一四三
五五二六エル 天野兄弟商會

AMERICAN MAIL LINE AND DOLLAR STEAMSHIP LINES
アメリカン・メイル・ダラー汽船會社
タマリン 四月四日
カーン 四月十八日
チフトン 五月二日
美麗丸
▲安全▲巨船▲快速—横濱着は午前七時、日本食、日本風呂、活動寫眞、日本人コック、ウェター、小家族室、マットレス、毛布、枕付
美港行船切符及美港より諸物本船横並に本船行タキシ等一切無料日本人客には特に優遇
三等客のため會社經營の東物店あり
凡ての御用務は左記へお申越下さい
ダンレビー街一四三船客係
電話ダグ四七八六アール
切符取次 松山商會中山事務所大正堂、青木米吉
高橋保一

The Yokohama Specie Bank
822 3rd Ave., Seattle
Phone Ell. 3875 P.O. Box 1917
資本金 壹億壹千五百萬圓
積立金 壹億壹千五百萬圓
◉日本向定期爲替手形
◉郷里送金
◉世界各大都市に支店又は取引銀行有之外國爲替事務を簡便に御取扱可致候
横濱正金銀行
シヤトル支店
○米金定期預金御希望の向は當行桑港支店へ左の條件にて御取次可申候
利息目下六ヶ月以上年四分
隔て當店へ御拂込の日より利息を附す

（郵便宛名）
The Sumitomo Bank of Seattle
802 3rd Ave., Seattle, Wash.
日本向送金手形、郷里送金は左記のローヤル銀行支店にて御取次致します
電話シーモア四九〇六
ローヤル銀行
メーン及ヘスティングス街角
◉當座預金、送金、貸金、外國爲替、其他一切銀行事務、公債賣買、日本人業務は日本人部主任木下善一氏へ御相談下さい
貯金は勘安い相場で迅速確實に御取扱ひ致します
シヤトル
日本向定期爲替手形
六ヶ月以上年四分五厘
定期預金六ヶ月年四分
一ヶ年年四分
貯蓄預金年三分五厘
特別定期預金年四分
月掛貯金四毛
住友銀行

THE ROYAL BANK OF CANADA
East End Branch
Vancouver, B. C.
資本金 六千萬弗
剩餘金 七百萬弗
總預金 一億
總貸出金 九億〇九百萬弗
前年度純利益 五百八十萬弗

SUN LIFE OF CANADA
加奈陀サン生命保險會社
一九三〇年々末の有効保險額
壹億五拾八億弗
一九三〇年一月一日以後滿期になる養老保險 各壹千弗に對し
滿期特別配當
十ヶ年掛の分は壹百弗
十五年 廿年及廿五年 掛に對しては
壹百五拾弗
を支拂つて居ります
是は多額の普通配當を支拂ふ外です
晩市東カドバ街壹百番 電話ダグラス五五九九
代理店 中野保險
主任 中野
古松 大橋 加島 岡 小 兵 伊
山林 橋藤 藤 田林 頭 澤
文 万 熊
末幹一 次宗三 成 太貞英之 圧
配一雄 郎一郎 一郎二一郎 一後 輔

日加特萬
◇貯蓄預金
◇當座預金
◇公債賣買
◇信託預金
◇日本送金 何れの地方へも無手數料にて確實迅速に御取扱ひ申候
◇最近締切日 リンカーン 四月二日（金曜）
プロテシラス 四月六日（火曜）
日加合同貯蓄會社
晩香坡市バウエル街三八九
電話ダグラス四〇〇
JAPAN AND CANADA TRUST SAVINGS CO.
P. O. Drawer 130
398 Powell St.
Vancouver, B. C.

新西院 便利社
主任 中川義治
新西院市フロント街五四三
電話三二六
日本行船切符取次店
領事館州政府認可代書
野一色電氣治療所
電話並に附屬品一切販賣及修繕
其の他如何なる御用件でも誠實を旨として致しますから御自由に御用下さい

世評の高きグツドイヤータイヤ
其外自動車附屬品一切大勉强で御用命に應じます
晩市アレキサンダー街ゴーナ街角
邦人唯一のグツドイヤータイヤ特約代理店
日本オート
電話ドグラス二八九九

O.S.K. LINE
◆晩香坡横濱間直航々路開始◆
（壹萬噸級二隻增配）
!! 大阪商船出帆廣告 !!
●加奈陀在住同胞御便宜の爲にまにら丸はわい丸（一万噸）增配
晩香坡横濱直航を開始致して居ります
▲運賃値下往復切符發行內地航路無賃乘繼
キャビンクラス横濱迄一五五弗但●まにら丸●はわい丸●ろんどん丸
ばりい丸●横濱迄一二五弗
横濱神戸迄三等和食五五弗●洋食六〇弗●往復切符横濱一〇一弗神戸一〇二弗六〇仙一ヶ年有効、日本內地各港社船無賃乘繼取計ひあり
（船名）（晩香坡着）
▲印沙港發着
ありぞな丸 四月十二日
▲あらびあ丸 四月廿六日
あふりか丸 五月十日
▲ばりす丸 五月十七日
ありぞな丸 六月四日
（晩香坡發）
四月廿六日
五月八日
五月廿三日
六月一日
六月廿二日
▲切符取次店 日加貯蓄●日加用達●中山義一事務所
水原代理事務所●大正堂北村商會
持田平夫（プリンスルパート）新西院西口三木
大阪商船會社
1703 Exchange Bldg. Seattle, Wash.
Empire Shipping Co. Vancouver
Rithet Consolidated Ltd. Victoria

晩市ダンレビー街六七五
熊谷次郎
電話ダグラス五五六六

Toric
Ophthalmi
Registered
118 Hasti
Vanco
Zefss Punt
は最完全
レン

久永鍼灸治療院
鍼灸學士 久永英治
電話シー六八一二

▲申込次第カタログ進呈
マルコニ、フイリコトラヂオ
電話ハイ一一八九 バウエル街五六八
電氣式鍼
トワターケント
手販賣 志賀、湊川商會
電話ハイ一一八九 バウエル街五六八
紙は製造元より割安に仕入れて居ます
晩市東カドバ街二六一
電話ダグラス四六六九アール
小林

ニチイ
同住宅
四參參〇
ドグ四七九〇アール
トランスファー

白熱的
人氣の焦點
今頃のトピックの
中心こまで
好評を得ました弊店の

現在品參萬壹千五百〇〇弗の
ストック
アヂヤスメント・セールは
引續き進行中で御座います

如何に時節柄とは申しましても、良い品を、ウンと思切つて安値で提供されますと皆様から斯うして
大反應、大好評を得まして斯くも多數御來店下さる事に心強く感じました
目的がストックアヂヤスメントでありますが故毎日新らしい確實の優良品がオシゲもなくどしぐ〜と投げ出されます

最近のドン底安値で直接工場から仕入れて—
直ちに安値で御客様へと!!

地方からのメールオーダは迅速に御送附申上げます
但し前金で御願ひ致します

バウエル街二三九
松宮雜貨店

チタリン ホワイトペーント
何ルをも凌駕し、高價なる日本エナメルの如き光澤の有し美觀を有し耐久力と弾性力は他のペーントを凌ぐ
ナメルと同樣の價値を有する場所に最適のペーントです
それはヒビが入つたり剝げたり黄ばむ事はありません
然も外の普通のペーントより高くはありません
晩市メーン街一〇四—一〇八 A.L.H. Borgersno Ltd.

●魚類
●肉類
●青物類
●カマボコ類
●和洋食料品
バウエル街二六二
茶木魚店
茶木太三郎
電話ドグラス五五四二

大工道具
一切
秋山金物店
晩市バウエル街三六八
電話ドグラス七三

日本
勧業債券
支部 晩市ユニオン街二一〇
電話シーモア三七二二 佐藤新一

御馴染み深い
面白い發聲映畫を
愈々廿日（金曜）から御覽に供す
△割安の値段で手近で便利なスター劇場へ御光來下さい
メイン街三三〇
スター劇場

男物一切
晩市バウエル街二一八
日英商會
大木兵造
電話シー一六〇〇

アベニュー、ドライブ、ロードスター
弗タキシ
又は
甘藷のセダン、キュペ、一時間五十仙から御用命に應じます
電話 シーモア四六（メーン街）
シーモア六四（六〇一）

日本種物
ナッパ類 一袋
大根類 五仙
葱類 二袋
牛蒡 一袋 十五仙

當國種物
野菜類 一袋
花種類 十仙及二十仙

肥料
安くて功果の多いボンミール 十斤 三十仙

旭足袋
ガーデン働ミール働用として安くて丈夫 一足 一弗
履き心地良い靴

晩市バウエル街三六九
前川商店
電話ダグラス九八一

◎新荷着御案内

CANADIAN NIPPON SUPPLY Co. LTD.
晩香坡
日加用達會社
電話 8339 ダグラス
一、日本行船切符販賣
二、各種保險—生命、火災、香港保險其他
三、諸般請負、請負周旋
四、働口周旋—鐵道、山林、市內働
五、土地家屋ビヂネスチャンス賣買周旋
六、諸取引代理及仲買
七、代書、通譯、飜譯
八、買物取次及諸般用達
337 Gore Ave., Vancouver, B.C.

男女着類一切
澁谷商店
バウエル街三七四—三七八 電話ドグ五五二五

金物類は一切大勉強
にて御用命に應じます何卒御引立を願ひます
渡邊金物店
晩香坡市バウエル街二三〇
電話ダグラス五五三八

和洋雜貨 絹地綿布各種
バウエル街三二九
電話ドグ一七四七
宮崎商店

晩香坡市バウエル街三八〇
電話シーモア四五三
昭和倶樂部
事務所用電話ダグラス五五六六

保險（火災、自動車、海上、盜難、生命等の保險事務一切を取扱ます）
加奈陀サン生命保險會社
アメリカンホーム火災保險會社
代理店
水原代理事務所
郵船商船
船客切符取次
東（ステングス街一〇八
電話 シーモア三四四七

N.Y.K.
1404—4th Ave., Seattle, Wn.
日本郵船出帆廣告
貨物 日本行三等運賃七〇弗和食運賃行五五弗 ツーリストキャビン運賃行一二五弗
日本郵船會社シヤトル支店

	（入港）	（出帆）
○横濱丸	四月四日	四月十五日
日枝丸	四月十五日	四月三十日
○靜岡丸	四月廿九日	五月十三日
平安丸	五月十一日	五月廿八日
氷川丸	六月八日	六月廿五日

代理店 晩市 B. W. Greer & Son Ltd. 美市 Great Northern Railway

新造優秀快速船氷川丸日枝丸平安丸は往復共晩香坡寄港、船客設備の優秀、待遇の親切懇篤なる事は皆樣已に御承知の通りです
○印美港寄港

切符取次店
晩市 中山商會 一番館
井手洋行 組
大正堂 合名會社
水谷商會 代理店
日本郵船 用達會社
新西院 プリンス ルパート 西口商店
美石 加 大澤 田 商店 旅館

Star Tailors
晩市東（ステングス街四一
スター洋服店
相星
電話ハイ三四七

バウエル街四三九
九州屋旅館
江島順藏
電話ハイ三九八八エル

ブランド變遷しソースの元祖
エ、ワンソースは
總ての料理に賞賛され最上品がらる
Harold F. Ritchie And Co.
Bekins Building, City
312 Pender St. W. City

晩市アレキサンダー街六六二
富士洗濯所
電話ハイ九九

日本汽船切符取次仕り候
雜貨食料品
郵便 二二六四
電話ハイ四八九
晩市バウエル街四五三
キスプレス
堀善商店

紙函折函……製造は安價に御注文に應じます
バウエル街七六九 電話ハイ四四四
中尾紙函製造所

和洋雜貨 食料品卸小賣
晩市バウエル街七八八
電話ハイ一二三六
近江屋商店

白人專門醫紹介並に通譯
其他代理業一切
バウエル街二四五
電話ドグ五五八八
自宅ハイ一三五五エル
濱岸事務所

貴金屬 寶石類 並修繕
新西院市第八街三九
中村時計店
電話二四一九 店主 中村助次郎

◉高等南京料理
コックはこの道の腕きゝで料理は貴樣のお口にあふやう
美味に調理　値段は大々的勉强
晩香坡市バウエル街三八二
新南京樓
電話シーモア七八七五

船舶用インヂン
定評あるヴイヴイアンインヂン
晩市西第六街一〇九〇
ヴイヴイアン瓦斯機械會社
電話ヤビュー一五二六
Vivian Gas Engine Works

古屋の特製品
マンドリン　オレンヂ
一罐廿仙　一打二弗
名實共に世界的のカニ水煮
原料となる蟹は深海に生育し肉が美しい
製鑵は世界の何處よりも進歩して居る
用途は　サラダにテンプラに多種多樣
入目が多く値が安くて經濟

朝食の時に
フルーツサラダに
ケーキに
重寶で經濟
バンクーバー市
皆樣の
古屋商店
フルコ印
カニ水煮
一鑵　三十仙

家庭欄

少年少女たちの「せんてんす」

七名の作品

（記者曰く）先々週の土曜日から掲載し始めた「平壌日本語學校」生徒の作品は、愈今回を以て終りとします。――實は、同校から到着した「せんてんす」は、まだ〳〵澤山にあるのですが、何分にも、紙面が限りあつて、後から出すものが溜つもつて居りますので、今度は、是れで打切る事としたのです。

本日掲載の分は、今までのが、上級生のものばかりだつたので、主として、下級生のを出す事といたしました。――中にも、白人のみの環境に育つた少女が、通學僅に十七日で書いたものがあるのに、御注意を願ひます。

上級生三名の分も加へて載きましたが、それも、一週唯だ一日だけの通學者なのです。

掲載順は、學年順とし、同學年のものは姓名ABC順により、例によつて、すべてを原文の儘にして載きました。

かぜひき

（一年生、十二才）

瀧本　君江

（記者曰く）君江さんは、昨年十月十八日入學、アルビオンから土曜日一日だけ通學、二月二十八日まで合計十七日習つて、これを書いたのです。君江さんのお家の近所には、日本人の家庭がないので、君江さんは、白人の子供同様に育つて居るさうです。

わたくしは、らすどさんで、がつこうをやすみました。まゝがやすみなさいといひました。それでわたくしがやすみました。わたくしはかぜをひきましてやすみました。

きようしんかい

（二年生、九才）

今田　保

（記者曰く）保さんは、昨年の一月に中途入學の爲め、木曜日の外に土曜日一日通學して居るさうです。

僕くがきようしんかいのまへのひに、しをとをして居ましたら、そのとき、僕くは、おとがしたから、うしろをみたら、きたがはさんが、うまを、やまがさんのところにつれていきました。ままがそのとき、きたがはさんに、きようしんかいに行くのですかときました。そしたらひるからいくと言ひました。ままがこんど行くのだつたら、たもつと、としををつれて行つてくださいと言ひました。そしてままが二ぢる位をあげました。そしてやまがさんに、きたがはさんが行きました。そしてまが、としをにいさんに、へねいへいつて、あなたのしやつと、たもつのしやつを、かつてきなさいと言ひました。そしてとしをにいさんが、はいすくるにのつていきました。

かつてきたら、ちようどひるでしたから、ごはんをたべて、きものをきかへて、きたがはさんのところへ行きました。そしたら、かあをわらつてをりましたから、としをにいさんが、へれつぷをしました。それからやすみました。

きたがはさんが、きものをきかへました。そしてごはんをたべました。きたがはさんが、ちきんをとりして、けをむしりました。そしてすみましたから、かあにみんながのつて行きました。そして、へいすてに來たら、きやすをかひました。おかねをべいをしていきました。

ばんくうばへついたときは四じでした。さきに、ちきんをさげてはでるに行きました。そして、はてるまんにちきんをやりました。

きたがはさんが、こんどは、かあを、ごらいぶして、あさひぐらあとに行きました。こんどは、かあをあづけて、そして、はんになると、れすとらんに行きました。としをにいさんが、こんどは、はひらくずを、おうだあしました。

たべるのがすんだら、びくちやしように行きました。そしたら風ぐるまをみました。そして三にんではいつていきました。びくちやしようには、かうばいが、うまにのつてゐるところでした。ほかにもたくさんおかしいことがありました。そしてすみましたから、すどあにはいつて、ちよこれいとをかひました。そしてたべ〳〵はてるにかへつて行きました。そしたら、きたがはさんとをばさんがべいをにすはつていました。そしてみんながかはをあらつてねました。

あけのあさ、おきてきものをきて、かはをあらつて、れすとらんにきました。そしてたべてしまつたら、きたがはさんとみんなできようしんかいに行きました。そして二十五せんをきようしんかいにはいるところでやりました。そしてなにかたくさんみました。そしてとしをにいさんが、ぼうとにのりたいかと言ひました。ぼくはきらひですからのりたくないと言ひました。つれいんもありましたが、ぼくはのりませんでした。あいすくりいむをかひました。そしてとしをにいさんがぼくをつれてみんなみせてくれました。

そのひ、ぼくらがぐんかんをみに行きました。そのときはあさひぐらあとにいつて、かあにのつて行きました。そしてぐんかんにのつてくると、おそくなるといつてばあくをまはつて、こんどは、すてぶすどんのほうにはいるところで、ぱつぶこんをかひました。そして、うにすみんすたのほうをとはつてかへりました。みのるさんがはてるのまへで、こゑをあげました。

かへつて、かつみにいさんに、ぱつぶこんをやつたら、よろこんでゐました。ままにも、としをにいさんが、本をかつてきてやりました。

一月廿八日のにつき

（二年生、九才）

宮崎　光江

私はけさおきて、おとうさんがいんきべたのたまごをみにきますから、私もおとうさんについていつてみてゐました。そして私はまたかへつてがつこうにきますとしづねさんや、ふみねさんや、あやのさんやきました。そしてそのさんにんのかさのいろやら、かさのことやらはなしてゐました。そしてあやのさんが、かさをふつてあやのさんのかさをこはしました。私はきよこさんとところにいつてさよこさんとおはなししてきました。そして學校につきました。そしてべるがなりました。そしてあそんでゐるとまたべるがなつてはいりました。

そのうちにおひるになりましたあとからおべんとうをもつてふねすでおべんとうをたべて、にかいにいつて、たきをあそんで、おりてきたら、せんせいが私にべるをならしてちやうだいと言はれました。

わたくしのにつき

（二年生、十才）

谷口かない

けさ私がはちどころおきましたではんをたべまして、べびをおこしまして、ままがみるくをのましました。そしてそとにいきましたら、しもがふつてゐました。ばばはまきをきつてゐました。そしてまがもうがつこうへ行きなさいといひました。わたしはきみこさんを待つてゐましたが、きませんからわたしがいきました。そしてべるがなりました。みんながつこうへはいりました。それからべんきようをしました。

がつこうの一にち

（二年生、十才）

吉田小夜子

私はおひるに、ふあねすでたべました。すみましたら上にあがつてゐそんでゐました。はしつてゐましたらあつくなりましたから、でましたら、雨がふつてゐましたから、でませんでした。

私たちが、はーるのまへにたつてゐましたら、ひでこさんがちづこさんをつかまへにきましたのでちづこさんがかくしてくださいと言ひましたから、私とみつゐさんと、すみこさんと、みたにさんのとでしたが、ぱくらがぐんかんをみてゐるまをみました。そしてぐんかんにのつてくると、おそくなるといつてばあくをまはつて、こんどは、すてぶすどんのほうにはいるところで、ぱつぶこんをかひました。そして、うにすみんすたのほうをとはつてかへりました。みのるさんがはてるのまへで、こゑをあげました。

かへつて、かつみにいさんに、ぱつぶこんをやつたら、よろこんでゐました。ままにも、としをにいさんが、本をかつてきてやりました。

ひでをさんの死

（六年前期、十二才）

梶浦　毬子

（記者曰く）毬子さんは初め一週二回分教場で習ひ、そこがなくなつてから、土曜日一日だけ通學――ハイスクールの方の都合のよい時だけ、金曜と土曜に通つて居るさうです。尚ほ毬子さんは、公立學校よりも早く語學校の方へ入學したのなさうです。

この次に掲げる牧野一夫さんも、矢張り、同じだといふ事です。

二月七日には、三浦さんが、たひらさんの兄さんについてレジャイナへ行きました。三浦さんが行く前にひでをさんはあまりよくなかつたのに三浦さんは行きましたが私はをばさんは淋しいだろうと思ひましたが、私の家の中をかたづけたりしてをりました。それで、わすれて、本をよんだりしてやすみました。

私らがまだおきない中に、三浦さんのをばさんが來て、お父さんとお話をして居ました。をばさんが早くテレフォンをかけて下さいと言つてお話をしてゐるので、びつくりしておきました。お母さんもびつくりしておきました。もうゆふべからあはれたりして居ました。よのおけるのをまつて居ましたと言ひました。

お父さんは、すぐにたひらさんへテレフォンをかけました。たひらさんに醫者へかけて下さいと頼みました。たひらさんがすぐに來ました。醫者はすぐこられないと言ひましたと言ひました。

をばさんは家に歸つて、しげ子さんにひでをはどうしてゐますかと聞きましたら、よくねん〳〵して居ましたと言ひました。をばさんがにかいに行つて見ましたら、もういきがきれて居ました。

お母さんはすぐにたべて、あとから行きました。をばさんはデッキをはいてゐました。もう、だめですと言ひました。二人でにかいに行つてないて居ました。お父さんもすぐ行きました。私はあとしまいをして、かたづけたりしてゐましたらお父さんがすぐに歸つて來て、やのさんや、もちづきさんへテレフォンをかけました。をたひらさんや、たひらさんがいらつしやいました。私はサンデー・スクールへ行きませんでした。

月曜日におそうしきをしました三浦さんは十四日の土曜日にかへりました。土曜日のおひるからをばさんもをばさんも、たひらさんのトラックにのつておはかへ行きました。私とお母さんは三浦さんの所へおてつだいに行きました。

うちの春子

（六年前期、十一才）

牧野　一夫

（一）うちの春子はことしで二つになるのです。ちいさいけれどもよくしやべります。おかあさんがうたをうたつてごらんといふとすぐにてゐをだします。そして、ごはんだといふと、おきにチェアをひつぱつてきて、ちやんとテーブルのまへにすはり、はしをもつてたべます。スプンではたべません。春子のたべたあとはちきんとおなじです。でつきはごはんまぶれです。それでおとうさんはいつでもでつきをはきます。僕がけさうちをでたときには、まだベードにねてをりました。

（二）うちの春子はもうまきをはこびます。僕が學校からかへつて、まきをはこんでおれば春子もいつしよにはこびます。そしてはこんでしまつたら、キャンデーをちようだいとおかあさんにむかつていひます。おかあさんはすぐにやります。すると春子はよろこんであそんでゐます。春子はペンシルをもつのがすきです。それでよくわるさがきをしてこります。春子はいつちゐんにいくのですかと、とふと、いくのだといひます。そしてすぐに、ハットをもつてきます。ごはんタイムには、みんなをよびにきてくれます。

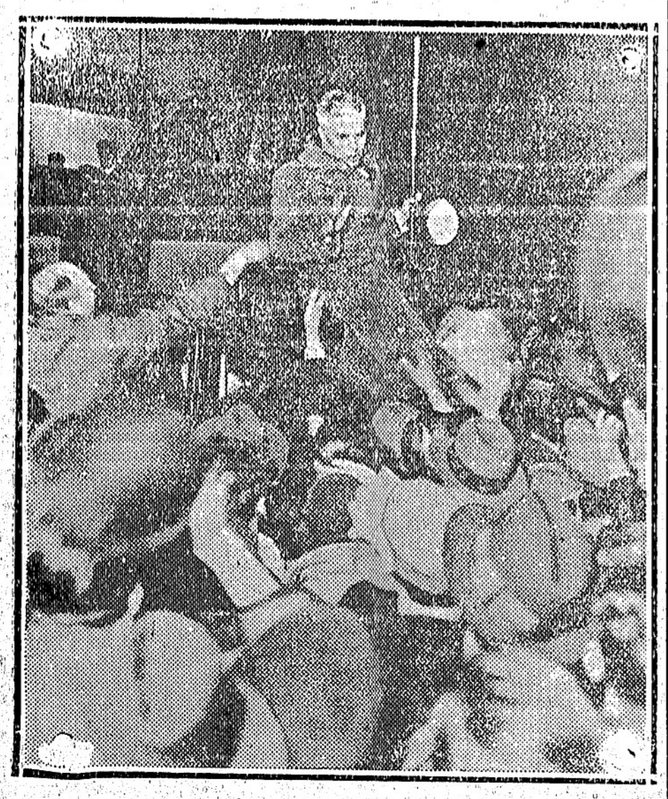

ロンドンへ着いて熱狂的の歡迎を受けて居る喜劇王チアーリー・チャプリン

鮮魚肉類　野榮　電話多賀、顧客本位

ユニオン魚肉店　バウエル街四五七　電話ハイ三三六

時計修繕　如何なる時計をも正確に且つ安價にて御用命に應じます　メイン街二〇六　山崎時計店　電話シーモア六四二四

帽子製造店　Millinery　拜に男女帽子洗濯も致します　晩市バウエル街四一七　電話ハイ一五七八　友田順吉

雜貨食料品　東洋商業會社　P.O. Box 46, Port Rampson, B.C.　支店　大橋松次郎

傳來名灸　男女諸病切　並に骨つぎ高麗人參　晩市バウエル街六一七　鎌倉

小澤靴店　バウエル晩二五八　電話シー三七一二　住宅ハイ二五八六

和洋食料品一切　精米業　運送業　電話ハイ五八〇七アール　酒井精米所　精米工場　カドバ街一五五

節句人形陳列　●寶引桃太郎　●橘辨　●神武天皇　●角力金太　●小島高昌　●一人武者　●バラ鎧　●左右揃　●七本立　●陣道具　●加藤虎狩　●桃太郎供付　●馬乘大將　●鯉持金太　●鐘引き　●二人武者　●二人引上げ　●桃割金太　●五本立　●吹流し　幸多き坊チャンをお祝下さいませ　バウエル街二六九　香村商店　電話ダグラス九二　269 Powell St.

江間式心身鍛錬法　ホゾンレントゲンテルモ療法　ヴアイブレーター振動療法　晩市バウエル街三九六　午前九時より午後十時迄　電話ダグラス四六二五ワイ　江間式事務所

各種果樹苗木類　今回苗場一大廣張致し持に廉價を以て各種苗木の御需めに應じますから多少に拘らず御注文下さる樣御願いたします　尚代價一覽表御入用の方は御申込次第早速御送附申し上げます　ケローナ郵函一七八　富江苗場　電話三二五アール

各種漁船建造　ウブキ、チャモイス、ベー、ローヤル二號エルバエム、キヤロルエム等皆弊所の建造で好評を得てゐます　晩市西ヂオヂヤ街一七〇五　電話ダグラス一六九二　W.R. Menchions

汽鑵製造及修繕　電氣ウエルディング購買治仕事　タンク煙筒類見積をいたします　晩市アレキサンダー街七五〇　ハイ九三五夜ケリー七〇五アール　Patterson Boiler Works

新柄切地が澤山さつきました　何時でもお間に合せます　値段格安品質優良　流行スタイルなら當店に限る　晩市ゴーア街二〇三　電話シー七九二七　井上洋服店

レバープや苺又は果物類は何でも弊店宛御積出し下さい賣却後二十四時間内に勘定支拂保證　晩市ソター街登參參　スワーツ兄弟商會　SWARTZ BROS LTD.

▲鮮魚、肉▲青物▲かまぼこ其他▲食料品一切　晩市バウエル街三一五　敷島魚肉店　電話ダグラス三〇九六

御祝用ケーキ　特に日本人向きのケーキ作ります　洋菓子類一切製造　市内は多少に拘らず配達します　バウエルベーカリー　布田　電話ダグラス五五三一　自宅マーボール六〇七エル

漁業用具一切　△ヤツリエンジン　△ヤント、オーエング　VACラバブーク　エドワード　リブセツ

葬儀一式　最も殷勤完全にして日本人諸君には特に親切に取扱ひます　晩市メーン街六一二　葬儀社　エドワード社　Edward Funeral Directors　でんわダグ編集ビユー六〇八

葬儀社は柩、霊車、自動車を完備し死體を隣整し綺切丁寧に火葬の御用に應じます　百十弗、百二十五弗、百三十五弗、百五十弗、百六十五弗、百七十五弗、百八十五弗、二百弗、二百十五弗　右は當社の手數料、火葬料、柩（バイス）自動車（スチング）及客自動車一臺無料　其他の自動車は自費　特に日本人には大幅割いたします　東（スチング）街壹貳參五　ベル葬儀社　電話ハイランド一五　Bell Funeral Parlor

新古家具類　ストーブ類　新古家具類　日本レコード　ガーデン道具一切揃てます　晩市東カドバ街一三八　竹内家具店　電話シーモア六〇九一　住宅ハイ三五四六アール

寫眞　バウエル街三七九　藤原　電シー八七六四

壁紙一切　ペーント各種　家の内外のペーント及塗潤り等賣任を以て完全にいたします　何時でも見積りは無料にて喜んで致します　晩市東（スチング）街四五八　グローブ・ペーンター　エンド・デコレーター　電話ハイランド二九七　Alfred Whitehead　458 E. Hastings St.

コロンビアマッチ　を御試用あれ　上等の眞直な木目の木で造られ頭部は固く附着してゐます　他のマッチの樣に飛んでしまふ樣な事はありません、火附がよく充分滿足を得られます　加奈陀製で家庭サイズ四百本大　ポケット五十本大　晩香坡市及ヴイクトリア　スミス、デビッドソン　エンド・ライト會社　SMITH DAVIDSON & WRIGHT, LIMITED

油成金に

「ドイツ製を凌ぐ二つの日本品」

加瀬博士發明の合金

荘司博士發明のレンズ

（仙臺通信）工場で金屬を削るために使用する重要な工具バイトにはその先端に非常にかたい特殊の金屬が付してある、その特殊金屬としては現在ドイツ產の「ツイデア」と稱する高度の硬さを有する合金が最優秀となつてゐるが東北帝大內金屬材料研究所では理學士加瀬博士が苦心研究の結果ドイツ品を凌ぐ高度硬の合金を發明した、硬度はダイヤモンドに近くこの合金を付したバイトで近ごろ實驗したところ應擦で

赤熱

しても十分使用に堪へ、普通の鋼鐵は勿論「ツイデア」さへもたやすく削つてしまひバイトとしては優秀、折紙がついた、製造法は割合簡單で生產費は安い、用途は時計の機械に入れる寶石の代用、羅針儀のカップ、針金をつくる型の製造材料などで、加瀬博士は日、英、米、佛、獨各國に特許出願中で本多光太郎博士は同合金に「センダロイ」（仙臺合金の意）と命名した

國產品中の寶玉

苦心十年の結果

（東京通信）鐵道省國產奬勵委員會では新たに鐵道省が購入した測量レンズ・グラスを山岡購買課長から「國產品中の寶玉」として各委員に紹介することになつた、このレンズ・グラスは大阪工業試驗所で工學博士荘司市太郎氏はか所員が十年苦心の結果、出來上つたもので從來レンズ・グラスとしてドイツのツワイス會社などから輸入されが最優秀品よりよいものである、今日までレンズ・グラスだけは、どうしてもドイツ品にかなはず

輸入

してゐたのだが今度の物は純國產品で透明や光線の屈折が頗る明かである、レンズ・グラスは測量のほか軍艦などの望遠鏡としても重大な役目を勤めてをり、この國產レンズの出現は注目に値する、山岡購買課長は語る

歐洲の流行界にいま東洋趣味が全盛

日本織物に前途あり

人絹の流行は今が頂上

（横濱通信）商工省から海外織物市場視察を命ぜられ昨年九月出發し福井縣織物同業組合員木村武雄氏は二月十日横濱入港の郵船春洋丸で歸朝した、氏は語る

◇

私の目的としたのはバルカン、シリア、パレスタイン、エジプト等の新市場の視察でした、バルカンでは最近東洋趣味が流行してゐるが機敏なドイツやチェコではこの勢に乘じ東洋式模樣を施した織物や陶器を賣込んでゐるので本物の東洋品は除り入つてゐない、この地方は富の程度が低いので純絹織物は無理だが人絹及び綿織物は金融の便を故意に宣傳に力を注げば將來頗る有望な市場である

◇

トルコではケマル・パシヤの婦人解放以來婦人の外出が多くなりその際用ふるヴェールに絹の需要が多い、エジプトは歐洲商品と日本商品の衝突地點であるがこゝでも東洋趣味全盛であるから現在一年間千萬圓の純絹織物輸入中四分の一しか占めて居らぬ、人絹織物は更に進出の餘地が十分ある、特に近くカイロからケープタウンへの縱斷鐵道が貫通するので奥地に新市場を開拓する可能性がある

◇

流行の本家フランスをはじめ世界的に織物の模樣は行詰りの狀態で東洋趣味を加味して打開しようといふ機運が濃厚であるからこの機に乘じてわが織物は更紗模樣、友禪模樣等獨創送味を出して進出すべきである、製織技術では既にわが機業界は世界的水準に達してゐる、たゞ製織後の整理に多少改善の必要を認めるだけである人絹織物の流行はこゝいらが頂點かと思はれる、伸縮力の點が改善されなければ間もなく飽きが來やう

醫藥なしの治療師取締

法案は撤回

ビー・シー州議會に提出されてゐたカイロプラクター及び醫藥なしの治療者取締法案は、政府で事情調査中を聞くことになつた爲め昨日撤回された——例の齒科醫取締法案は修正に修正を加へ骨抜きとなつて議會を通過せんとしてゐるが齒科醫は從來通り廣告しても差支ないことになつてゐる

米國のギャソリン

投賣り防止

加奈陀政府は加奈陀輸入の米國ギャソリンに一定の標準値を制定して夫れ以下で輸入されて來る場合ダンピング投賣防止稅を課することになり直に實施する、昨日稅務大臣リックマンは公表した、其の標準値段は米國の州に依つて異つてゐるがデトロイト、クリーヴランド方面のギャロン七仙九厘を最高に、最低はテキサス、ワイオミング州等の四仙六厘半となつて居り、右投賣防止稅の目的は近來米國で流行のやうになつてゐるギャリン値段引下げ競爭が加奈陀油界を脅かすと膠しいので之れが防止のためでもあり、キャルガリー方面の油會社も新稅で浮ばれると喜んで居るらしい

問題のミルク法

州議會で大論戰の後

繼續に決定

さしも入釜しかつたミルク法も今年一年だけは存續することになつた、昨日の州議會では論戰數時間に亘つたのち、遂に同法廢止案が採決となつた結果三十三票對十三票で廢止案は握り潰され、今は現行法に多少の修正を加ふるのみとなつたが夫れは單に枝葉に亘るに過ぎず大體は晩香坡のミルク販賣も次期議會に新法律を定めるまでは現在通りで進むことになつた

晩香坡の乘合自動車

六月頃實現か

晩香坡市內乘合自動車の幹線使用道路は若し市で經營認札を許可すれば左の如くなる筈だと會社代表のライマー氏は昨日報告

（一）郵便本局とマリーン・ビルデング間に本部を置き其所からグランビル街を南へ進み第十六街の先のアンガス街へ曲つて西へ第三十三街へ出てポイントグレーのダンバー街に出る

（二）メーン街とポイント・グレーのササマット街間（第十三街を使用）

（三）西第三街

直に許可になれば三ケ月以內で乘合自動車は實現する

農者團體が合併

（ネーナイモ廿七日）ピットミドー・ファーマース・インスチチュートとメープルリッヂ・アグリカルチュアル・アソシエーションとは今回兩會代表者の協議の結果合併に決定した

語學校卒業式

ステヴストン語學校と昭和校と

◇ステヴストン語學校では明日午後一時より第十九回卒業、修業證書授與式を新校舍講堂に於て擧行、尙式後兒童成績品展覽會が開催される

◇明二十八日午後七時より昭和語學校では第三回の修卒業式を擧行、引續き新入學兒の入學式をも行ふ、故新入學兒童は同時刻までに家族同伴にて出席せられたし、尙四月一日の學校創立記念日には兒童のみの祝賀會を開き記念品を配布すると

バクチ場の模樣をラヂオで放送

一万弗勝った五千弗負けたと公認のネバダ州で

別會を開いた

送別の爲め大演藝會

オーシアンフォルス便り

◇去る十五日夜六時より當地演藝座に此人ありと知られたス門田米井氏が今回歸國せられることになつたので座員一同大車輪を以て同氏の爲めに送別演藝會が開催された

◇門田氏のお名殘狂言を見んものと定刻前より自治會ホールは文字通り立錐の餘地もなくつめかけ同氏は素より座員一同非常に滿足してゐた

◇當夜の出し物は新派劇「恩愛の泉」五幕、舞劇「菅原傳授手習鑑、寺小屋の段」大切り「義經千本櫻、道行之段」で何れも大出來大盛會裡に十二時過ぎ閉會

◇因に當夜の芝居は演藝座の主催にて入場料は勿論、寄附すらも受けなかつた

◇當地は近頃急に寒氣に見舞はれ風邪の大流行だ、其上會社の事業不振とあつて失業者續出し、せめて遊ぶなら晩香坡でと思ふ爲か出晩する者が便船毎にあるやうだ

ビクトリヤ便り

過去幾年の長き間夫君と共に子弟を養育しつゝあつた當地のミセス橋本は今回家庭の都合上ステヴストン方面に轉居することになり當地業不振とあつて失業者續出し、江間式講習會では去る廿五日午後九時より永井氏宅にて盛大なる送別會を開いた

音樂

をやるといつた始末で、鬪鷄に對する賭かされるといつた有樣で色々のゲームが初められてゐるがまだ正式の鑑札、出來上つて來ないため假鑑札であるが今の調子で行けば米國の流行の中心はネバダ州に移りさうであると

◇當會社の英斷◇

一、大多數の會社は日本人の滿期年齡制限を六十五歲としてゐますが當會社は今回之を八十歲に延長しました
一、六十歲の人でも二十年保險に加入が出來ます
一、終身保險廿年拂込保險共に至極低廉の倍額支拂ひ、傷病割金免除の特點を附けます

マニュファクチャラース生命保險

一、日本最古の外國生命保險
一、日本各都市に代理店あります

晩香坡市メーン街一八七
加奈陀日本人部代理
信夫三郎
主任　信夫三郎
後藤均平

電話ダグ二八三

MANUFACTURERS LIFE

美味日本梨着荷
晩市バウエル街二〇五
岩本商店
電話ドグラス五五八〇

晩香坡市バウエル街二二九
松宮雜貨店
電話ダグラス貳壹壹叁

男子衣類一切
晩香坡市バウエル街二六八
天野運送舍
杉山新吉
（電話ダグ三〇五九）

大勉强
特別割引のある店
ワタマン万年筆特約店
文化商會
バウエル街二五〇
電話シー四〇八七

◇造血新劑　理研レバー
血液が少くて顏色の惡い人、病後の方へおすゝめ致します
二弗五十仙

◇セキ止めに＝バクレー・ミックスチュア
四十仙　七十五仙　六十仙
ファトシン錠　一弗
◉音聲を清朗にし咽喉の痛みを止めるには　美音錠　五十仙
◉美味榮養素＝理研ビタミン（エ・ビ・シ）　二弗　五弗

フルーツ大流行！　身体さへ用心したら心配御無用
◇風邪グスリに
キナビリン、五香、ミミヅの干したもの、（プリン丸、小兒カゼグスリ、オイン、リンリン丸其他五十仙より一弗まで

船切符販賣
日本郵船、大阪商船、シービーアル、アメリカンライン
日本行汽船切符直接販賣所
三月▲平安丸　廿六日▲カナダ　廿八日
▲再渡航證明、移民官手續、妻子及使用人呼寄手續
▲出生、死亡、婚姻等屆書、加奈陀政府出生屆手續
▲歸化證にて當國旅券下附及妻子同伴手續、其他一般代理
晩香坡市バウエル街二三五
中山義一事務所
電話ドグ三九四自宅ハイ二二〇七アール

漁船用具
金物類一切
運動用具
バウエル街二七〇
平松電氣店
電話ドグラス五五四四自宅ハイ三四九三エル

◇當會社の英斷◇

◇ビクトリア、ナ、イモ間列車
◉日本行郵便物本局締切日
▲郵小賣相場
▲果物—アップル、ペアー、オレンヂ
▲牛肉
▲野菜—ピーツ
◉日本行郵便物本局締切日
▲三月廿八日カナダ前十一時
▲四月四日リンカーン前九時

◉日本行郵便物本局締切日
▲カナダ　精選
▲ストン行
▲ユニオンペー及コモックス行
▲木コーツネ經由
▲火土日バウエル河經由
◉電車時間
▲ストン行
▲ハウサンド行
▲西ハウサンド行（毎日）前九
▲ブンリスルバート行後八、〇〇
▲ビクトリア、ナ、イモ間列車
◉御小賣相場
▲卵—B.C.エキストラ
同フレッシ
同プレット
▲野菜—ピーツ
▲果物—アップル
▲牛肉

◉ビクトリア、ナ、イモ間列車
◉シー・ビー列車（東部行）
◉日本行郵便物本局締切日
▲三月廿八日カナダ前十一時
▲四月四日リンカーン前九時

クイシバヲテスオ派學
◁ビシー州公認醫▷
バウエル街東四四
宮崎醫院
ドクトル宮崎政次郎
電話シー六一六八
不在中は宮崎商店
ダグラス一七四七

東へスチングス街一九三
齋田醫院
ドクトル齋田榮
電話醫院シー七五七七
留守中三宅歯科醫院
住宅ハイ貳貳二五アール

東カドバ街三六八
醫日下清方
電話ダグラス五〇七七

東カドバ街四三八
醫士石原明之助
電話ハイ壹壹壹

三宅歯科醫院
ドクトル三宅榮壽
東へスチングス街一九三
電話シー九三
住宅電話ハイ二二五六八六
住宅ハイ二二五アール

晩市バウエル街三九六
葛原歯科口腔外科醫院
電話シーモア六一九〇

藤原歯科醫院
（キャピタル活動寫眞館前）
メヂカルアートビルデング六階六〇一—六〇四號室
グランヴィル街八二五
電話醫院シーリニティー六〇三〇
自宅ハイランド六〇九七エル

鳥類卵
豆腐類
注文御注文に應じます
晩市ゴーア街二一六
宮崎豆腐店
電話ドグラス四六七三エル

和洋御菓子
バウエル街二三五
横山菓子店
電話シー六九四一

日本人間で一番古い
専門のミシン屋
御購めになつた後何時でも御解りにならない所や故障を無料で見て上げます
晩市バンドラ街一六五七
柳澤元仁
電話ハイ五一九二エル
演藝座の主催にて入場料は勿論、寄附すらも受けなかつた
晩市キャンビー街二三九九
堀七藏
電話フェア四〇三一エキス

バウエル街四六三
西村洋服店
電話ハイ九九三

英國エーントリー
本日の大競馬
貧乏なイタリー人の一家眷族
百七十七万弗當る

英國に一等百七十七萬弗餘の競馬富クジのある時は本紙で再三報知して置いたが其の競馬は英國年中行事の一つ「グランド・ナショナル」でリヴァプールの近傍エーントリーで本日行はれ其結果は次の通りになつた

（第一着）――ターコー氏持馬のグレークル號

（第二着）――ゲンメル夫人持馬のグレガラッチ號

（第三着）――レヂー・グレナッド持馬のアナンデール號

右の「グランド・ナショナル」は一八三七年に始まり百年近くの歴史を持つてゐる競馬で今回が第九十二回――コースは三角形を二タ廻りで約四哩半――時間を走るだけなら簡単であるがコースには垣や土手や堀やがあつて四哩半走る中に三十の障害物を越さねばならぬやうになつてゐる、それが又並大抵のものでないので今回も現に米國婦人ミセス・ピーナーの持馬スカフト・ローランド號が難所のブリーチャース・ブルック（曲り角で柵と垣と堀とが一緒になつてゐる）で堀に落ちて即死して居る――何れにしても其六ケ敷いコースを今回の第一着グレークル號は九分三十四秒で走り「グランド・ナショナル」の新レコードを作つたさうだ

参加の馬は合計四十三頭

毎年によつて頭数の多きに苦しめられるのであるが今回は幸ひに快晴――見物人は六百の特別列車や飛行機や自動車やで續々と繰り込まれ合計三十二萬五千人に達したと計はれる――賞金の大きいものであつたらうが失れよりも今回注目を惹いたのはアイルランドの病院で出産費金を集めるといふ名義で賣出した本紙既報の競馬富クジが眼に當るかといふ事であつたが夫れは

（一等）――百七十七萬二千七百二十ポ――ロンドン在住のイタリー人スカラ君へ

（二等）――八十八萬六千三百六十ポ――米國紐育州バッファローのウッヅ君へ

（三等）――五十九萬九百五ポ――南阿のデーモンド君へ

と云ふ事が判つた

福運の三人
一等は一族
四十名分配

一等に當つたスカラ君は今から三十年前ロンドンに渡つたイタリー人で手工を引いてアイスクリームを賣つて歩く貧乏人――鬼でも當クジを買ふ金などはないので四十人の親類だち（それが又ドレもコレも貧乏人）が六仙どか八仙どかいふ風に小銭を持寄つて一枚だけ買つたのが大當り――尤も権利の一部分を現金持ちに賣つて居るさうだから百七十七萬弗全部が入る譯ではないさうだが何れにしても貧乏人の一族全部が何萬弗かの金持ちになれる譯――二等のウッヅ君は自動車會社の木材檢査係なるうで當つた金は今後大に馬券買ひに使ふさうだ

■昨日も又
警官と衝突
晩市の失業者

昨日午後二時半頃から市役所附近の（スチングス街、カドバ街、カロール街一帶に大部の群衆馬連も混じてゐたらうが兎も角も二千の失業者連が雲集して又もや一騒ぎやらかし警察からは五十人の巡査と十五騎の騎馬巡査が出動、騎馬巡査は棍を振り上げて群衆を追ひ巻くつてゐた、六名が警官防害罪

東京特電

▲銀行の利下
協定銀行利下に順應して貯蓄銀行でも利下の模様であり、信託會社も配當を引下るらしい、大阪側も協議中であるが協定率の日歩一錢一厘を二錢に引下げるらしい

▲日支の會議
第十五回日支聯絡運輸會議は今朝十時から開き鐵道省、支那、滿鐵、無線代表出席し昨夕官が挨拶脱電を披露し五十分散會

▲兩會社協定
日本郵船會社と大阪商船會社は本日海外航路の競爭を最少限度に緩和する爲め相互協定を爲したと發表された

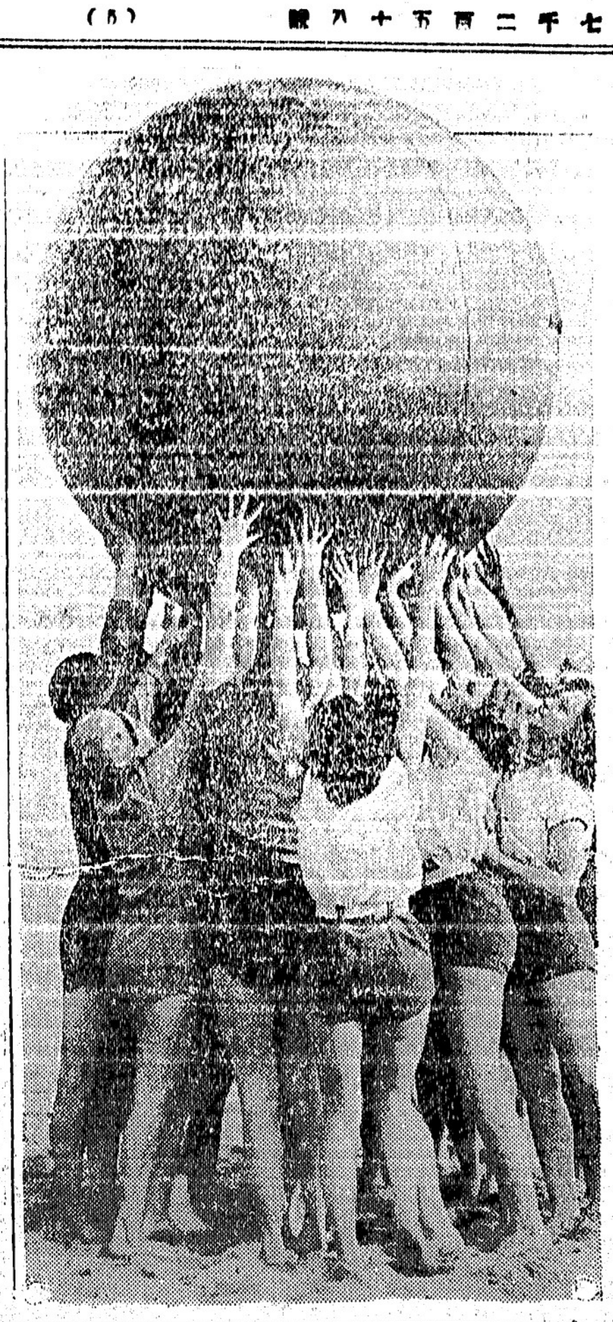

排球遊び――駿かい加州サンタ・モニカでは娘だちがモウこんな風の野外遊戯を楽しんでゐる――ドービル・ビーチ倶樂部に於て寫す

晩香坡の市立病院
訪問の時間を制限す
患者の迷惑を考へて
毎日一時間の程度に

晩香坡市立ゼネラル病院の訪問時間は四月一日から切り詰めて一日一時間だけ許す事になつた、患者の迷惑にならぬやうにする爲めしい、各院の訪問時間は左の如く決定した

△傳染病科――水曜、土曜、日曜日に限り午後二時半から三時半迄、夕方の訪問は特別許可を要す

△産科――水曜、土曜、日曜日は午後三時から四時迄、火曜、木曜は午後七時から八時迄

△本院――即ち普通患者訪問は水、土、日曜日午後二時半から三時半迄、火木曜は午後七時から八時迄

△結核病院――本院と同じ

△セミ・プライヴェートは毎日午後二時半から三時半迄、七時から八時迄

△プライヴェートは午前十時から十二時迄、午後二時から五時迄、七時から九時迄、子供連れは水曜と日曜日だけ午後二時半から三時半迄許す

市立病院又も
大變な損失

二月中の晩市々立病院は又もや大變な喰込であつた、收入七萬八千三百弗の所へ持つて來て費用が十萬千八百弗も掛り二萬七千六百弗の不足となつてゐる、斯んな風だから昨日の州議會では州政府が特別經營委員を選定してビジネス・ライクに晩香坡病院を經營さすとの話が漏らされてゐる、州内各地病院補助費として政府は今年八十五萬弗を計上してゐる

◉本派佛教會便り
◇本派佛教會石黒開教使及び鹽見音吉氏は廿八日グレート・セントラル、廿九日ナス・ベー報恩講に出張

◇廿八日晩のマーボール語學校に於ける常例説教は兒童卒業式のため休み

■フレザー河
大工事
百万弗かけて

ステヴストンを中心としてフレザー河改修工事の爲めオタワ政府は新に百萬弗を計上してゐるとオタワ電報に見えてゐる、工事の内譯は次の如し

ステヴストン南北兩防波堤の完成費　五十六萬七千弗

フレザー河ノース・アーム防波堤延長　十四萬二千弗

ステヴストン岸壁修理　一萬弗

フレザー河及び河口掘下げ費　三十萬八千弗

南新西院浮桟橋修理　二千三百弗

■ヅカボー學校に放火
チルソン附近で

（當州ネルソン廿七日）昨夜十一時半時を同じふしてヅカボー農園地アウトルック村のヅカボー學校とサンドクリークの公立學校は火を發して全燒、ヅカボー人の放火らしいと見てゐる、アウトルックでは昨年最近三度目の學校火事であり二三年間に燒失學校は實に十九校に上り何れも放火であつた

■新西院五月祭
本年は盛大に

新西院は第六十回目のメー・デー祭を迎へるので今年の五月祭は行列も女王戴冠式も將又又メー・ポールも今迄にない大仕掛

なものとするが行列に女皇が乘る馬車は一八七七年（五十四年前）時の加奈陀總督ダファリン卿夫妻が西下の際乘つた歴史附きのコーチを使用する事になつた、祭の日取は五月の何日とするか次の委員會で決定の筈

■州の新税法
議會で可決

ビーシー州の新税一分課税案は昨日の議會で賛否投票の結果第二讀會を三十二票對十票で通過した、新税は給料取りや規則正しい收入者には其收入高から徴收するが、專門業者や商人からは昨年四月一日からの所得高を基準として本年四月一日から一分の税を課することになつた

■日本人歸還兵
參政運動有望

豫て運動中なりし日本人歸還兵州參政權問題は愈々今夜か明日中の議會の選擧法改正案が第二讀會に上程さるゝ期間に於て州議會副議長トウイグから提出される事に決定し古兵協會の州本部代表者及び日本人支部代表員は數日來盛に運動繼續中なるが今の處賛否伯仲し成否如何は斷言し難きも必勝を期して努力してゐる由

■追跡された
自動車泥棒
警官に四發發射

昨夜十一時頃グランドビウ・ハイウエーを交通警官ウオルカーが見張つて居ると同夜九時に盗難の届出があつた自動車を二人の男が操縦してゐるのを發見、素早くモーター・サイクルで追跡すると自動車は速力を出して逃げ出し車から警官に向けてピストルを四發浴びせかけ二發は頭をカスめたが警官は追跡を續けたので自動車泥棒もオヂ氣づきコンマーシャル・ドライヴと第二街角の路地に自動車を乗捨て逃走した

◉マニラ丸着期

商船マニラ丸は來る三十日ウイリアム・ヘッド檢疫所着像定、加奈陀上陸船客は一等二名三等四十二名

◇營業案内◇

▲千九百廿年の物價大下落く早くも尖端を切つて大安賣を行つたのも松宮雜貨店であり今度も物價のドン底値で仕入れ大安賣を進行中だから却々人氣を呼んでゐる

▲米村市平氏は來る三十日より西ヘスチングス街七エーに於て寫眞撮影の用命に應ずる、尚當日より向ふ一週間は特別大割引すると

賣移動式新ランチハウス價頗三百弗スツール十個付道具完備バウエル街とメイン街の角へ照會

寫眞開業廣告
私儀來る三十日より市内西へスチングス街七Aの白屋商店筋向に於て寫眞業開始仕候に就ては一般撮影の御需めに親切丁寧安價に可應候間何卒御引立の程希上候尚は開業記念として當日より向ふ一週間特別大割引にて御用命に可應候
米村寫眞館　舘主　米村市平
電話架設中

食料品
菓子店賣上多大持主引退に付千八百弗にて賣却キングスウエ三三九〇照會

床場
歸國につき至急賣度し奥に寢室臺所付姓名在社

退院廣告
長女喜美代事市立病院入院加療中は度々御見舞下され且種々御厚情を辱ふし厚く御禮申上ます御蔭を以て本日全快退院自宅に於て静養致し居ります乍憚御安心下さいませ先は不取敢紙上を以て御厚禮申上げます
三月廿五日　鈴木周藏

賣
散髪所椅子三臺西洋風呂浴槽五個付價格其他御來談を乞ふ
東ペンダー街一四七

貸間
清潔三室月拾貳弗五十仙希望者は本社營業部照會

INTERMOUNTAIN BUILDING & LOAN
ASSOCIATION OF CANADA
Stock Exchange Bldg. Vancouver, B. C.
七分
利子保證
一ケ月の貯蓄預金額は三弗五十仙以上何程にてもお預り致します
ビーシー州信託法規に基き創立す
毎年二回預金額に對しては
七分の複利を保證致します

便秘と云つて放任しては大變です
腫物、頭痛、痔、ひさび、顔面蒼白等其他色々悪い病の原因となります　一日も早く
『レオピル』を御試用あれ
野菜から調製した本劑は御寝みになる前御服用になれば最も緩和に苦痛なく翌朝便通があります
月、水、金午前十時半シーケーダブリユー・エックスにて『レオラップ』のアイビー・エバンス嬢のオーガン獨奏放送を御聞きなさい
此廣告を切抜き二仙切手封入左記へ御送附あれば試用サイズのエー二を無料でお送りします
晩市ワター街三一〇
LEO LABORATORY
310 Water St.
Vancouver, B. C.

◉破格絶好の買物角店土地建物付グロサリー及コンフェクショナリー一日賣上平均四十弗店奥に四室有家具一切付價格四千三百弗現金二千弗拂込は二階六室のレントにて容易
◉四階煉瓦造り市内目抜（店及三十二室）現金六千弗一萬九千弗殘額相談
◉グロセリー店ウエストエンドレント五十弗
價格三千五百弗一日賣上平均八十弗
ドミニオン建築内一二〇四シー六六七〇自宅ハイ九七三アル池田事務所

◉價格五千五室家屋二階造り　カドバ街
◉ルーミング　同三千五百弗
同五十四室　同六千弗
同百三十二　同二千八百弗
同二十一　同二千四百弗　其他
◉ビルディング　賣價七千弗
同　賣價一万弗　同六万弗
其他經營容易なるチャンスあり
現金二千五百弗以上
◉ブルーツ店及野菜店　三千五百弗
角店九百弗　其他御望次第賣物あり
晩市バウエル街三三二
奥村事務所
電話ダグ五五四六
ハイ三〇六三アール

日本人公認醫
ドクトル　下高原醫院
下高原幸藏
バウエル街メーン街角
事務所　フェヤビュー西第十街二豊
電話事務所ダグラス五五五五
同自宅ペビュー二四〇六
不在中は高原商會へ

内田醫院
ドクトル　内田又三郎
事務所＝東ヘスチングス街一九三
電話シーモア三九〇五
住宅ハイランド五〇八一
不在中は高原商會へ

オクスリは
高原商會
晩市メインとバウエル街角
電話ダグラス五五五四

パウエル
タキシー
ミカド
タキシー
電話ダグラス二八二八

ダグ五五六四
ミカド
タキシー
名畑
タキシー
電話ハイ七六五
名畑、北村、

でんわドグラス八三六
高田タキシー

千葉自動車
メーン街二〇八裏
電話シーモア八八三
迅速丁寧

電話ダグラス九五
ヤマタキシー
ゴーア街二〇五

パウエル
タキシー
モシ三七三〇
ミヤタ

ルーミング
室三十　價二千二百五十弗
室廿四　價二千二百弗
室六十　現金三千弗
フルーツ店上等の角リース安全
目抜の切所　價二千五百弗
同　同千八百弗
同七百九十弗

○日本行各船切符取次
○領事館移民官願書手續
バウエル街二六一
濱垣事務所
電話ドグ一五五五壹
ハイ一五五五イワ

煙草、キャンデ、果物涼水其他珍品荷物の御用は若松へ
バウエル街二四一
若松商店
若松運送舎
電話ツリニテー四三三〇

バウエル街三九七
高田洋服店
電話シーモア三八四三

パウエル
タキシー
電話ドグ二六一
酒本、ゴーア街二一四
森、辻

クヰンスタキシー
メイン街二〇八
電話ダグ五五六四
高山

外人觀光客の爲め
『日本アパートメント』
ロサンゼルスの米人が投資
東京に建築を開始

（東京通信）外人觀光客が年々減少して行くのは東京をはじめ各大都市に一ケ月、半月を過ごす適當なアパートメントが無く、ホテル住ひの高價な宿泊料を投ずるのは相當經濟的打撃を與へるためであるといはれてゐる折柄、一條公爵、本田貞介氏等實業界及び海外關係者は觀光外客居住者を目的とする日本アパートメント設立を計畫し既に三百萬圓の拂込みを終つて三月一日から東京市内赤坂に工事を始めてゐる

◇

日本アパートメント・ハウスは外人專門のアパートメントで、赤坂區福吉町一條公爵本邸の現敷地五千坪に總建坪四千二百十坪、四階建鐵骨コンクリートとし内部の裝飾は純日本風を加へた莊麗な大建築で庭園その他は現在公爵家の庭をそのまゝ前後に取り入れ一室七坪五合として三百十室を設け、浴室、酒場は勿論、麻雀、トランプ、碁、將棋、玉突等内外娯樂用具を備へ各室には寢具、瓦斯、水道から机、ソファー等を常備し一流ホテルの壯麗と完備を誇る設計で而かも宿料は一ケ月百三十五圓平均で三月一日から現在の公爵邸を取り壊し明年夏頃迄には全部完成する豫定である

◇

財界不況の折柄とで資本關係も殆んど外人知名の士が多く米國ロサンゼルス商業會議所會頭カーカー氏が三百萬圓のうち三分の二を一手に引受け上海の富豪スチーブン氏が五十萬圓を提供し殘る五十萬圓は日本實業家發企人等が既に引受け濟みであるといふ

■今明日の天氣豫報
（昨日五一度）

家なき兒

(300)

マロー原作

菊池幽芳譯

與太吉(一)

私はコルネットの音の外に多勢の足音と嬉笑のやうに聞ゆる人聲で、町也と與太吉がそこで興行を始めてるのだと悟つた。

二人はなぜこの場所を選んだのか、樣ざまをするにいゝところだと考へたからだらうか！ それとも私に何か合圖をしようためなのだらうか。

突然はフランス語で叫ぶ町也の聲が耳を聞いた。

「明日の夜明に！」

かういふかと思ふと、忽ちコルネットの陽氣な嘶き唄の音が響き出した。

町也がフランス語で「明日の夜明に！」と叫んだのは、決して見物に向つて云つたのではないと判する。に、格別の智慧の働きはいらなかつた。併し音樂の樂譜を推測するのは決してさう容易な事では無かつた。私は上體を智慧を巧く働かして、町也を失敗させるやうな、ぶた仕掛けしてはならぬと考へたが、明日の夜明にどうしようといふのだからつとも分らない。

たゞ一つこれだけの事を忘れてはならぬと思つたのは、明日の夜明にちゃんと眼を覺ましてゐて、いざとゝ云へばすぐにそれに應ずる用意をしてゐなければならぬといふ事であつた。それ迄は只辛抱して待つより外はない。

明日の夜明前に眼を覺ますため私は暗くなると、もうハンモックに身を横たへて眼らうと企てた。

けれども眠れない。近所の大時計の音を何度聞いたか分らぬ。併しその數が私を驚せて行つた。

私が眼を覺ました時、夜は猶深かつた。大窓には星が輝いてゐるのが窓越に見すかされた。世間はしんと靜まり返つて何の物音も聞えない。夜の明けるにはまだ〳〵長い事かゝるだらう。

私はハンモックを下りて、そつと腰掛に腰を卸した。若し夜番の注意でも惹いてはならぬと思ふので、室の中も歩き廻らず、たゞひたすら待つて居た。程なく三時を打つ大時計の音が聞えた。餘りに早く過ぎたと思つたけれども今度は忘れると來たられて夜明までかうして待つ事に極めた。

私の只一つの仕事は十五分毎に時を知らせる大時計の音を數へる事であつた。けれどもその十五分が如何に長かつたら。實際打つたのを聞れぬたのだらうと何度も思つた位であつた。

恐く音を立てながら、いつも眼は窓に向けて居た。その中ガラス越に星の光が淡くなつて來て、空も何だか薄白くなつて來るやうに思はれた。

それは心のせゐで無かつた。金く夜明に近づいて來たので、遠くの方で鶏の聲が聞えた。

私は立上つて爪先で歩みながら窓をあけて行つた。音を立てずに建てつけの悪いこのガラス窓を開けるのは容易の事では無かつたが私は辛抱してそろ〳〵と時間のかゝるを構はずやつたので、とうとう滿足に明ける事が出來た。

私は町也がどうして私を救はうとするのか知らない。併し救ひ出されるにはこの窓より外ないと思つた。けれどもそこには太い鐵の格子がある。厚い石の壁がある。鐵眼のドアがある。この牢獄から救ひ出されようと望むのは、全く常識の具へたものゝ沙汰では無いと思ひながらも私は救はれる望みを捨てる事は出來なかつた。

星の光は次第に薄れて、窓から入込む朝の新鮮な寒さが、私をぶる〳〵と震はせた。けれども私は決して窓の傍を離れなかつた。爪先立ゝてそこに立ちながら、何を見何を聞く目的もなしに、瞳を凝らし耳を澄まして居た。

大きな白い霧のやうなものが窓に非つて、地の上のものは凡そ形の見分けがつくやうになつた。これが町也の企てした夜明だ。と思ふと私は息を殺して耳を傾けた。何も聞えない。只自分の心臓の鼓動を聞く許りだ。

その中私は向ふの高塀を引搔くやうな音が聞きつけたと思つた。けれどもその前に笑聲も何も聞えなかつたのだから、耳の間違ひだらうと思ひ返しながらも、私はいよ〳〵耳を澄ました。引搔くやうな音はなほ續いて居る。すると突然私はその高塀の上に一個の頭の顔がちつとも分らないが、それで黄いろくなり、暫らくすると色が薔薇色に變つて、室の中が明るゝなつて來た。

そこで例の球から丁寧に紙を卷外し、披げて見ると、果して次の文字が讀まれた。

そして手で窓を離れて居ると私に合圖した。私には譯が分らないけれども云はれるまゝに窓から顔を離し、傍に外てまだ容子を見て居た。すると與太吉は何か長いガラスの管のやうに、光つて見えるものを片手に持つて來て居て、窓に狙ひをつけながらそれを口に宛た。

私はすぐそれは吹矢であると悟つた。私はふゝと與太吉が息を込めて吹く音を聞いた。同時に私は小さな白い球が空氣を掠めて、窓から入つて來るのを見た。その瞬間與太吉の頭は高塀の彼方に隱れて了ひ、最早何の音も聞えなかつた。

私は室の中に轉げた白い球の傍へ走つて取上げた。それは薄い紙を鉛の球に卷きつけたもので、何でもその紙に細かい字が書いてあるらしく思はれたが、まだ〳〵暗くて讀めぬので、明るくなるまで待つことゝし、私は用心のため、そつと窓を締め、球はしかと握りながら吊り床の上に横になつて居た。

どうもその夜明の待遠しい事！ 私には今日はいつまでも夜が明けぬかと思はれたが、その中漸く窓が黄いろくなり、暫らくすると色が薔薇色に變つて、室の中が明るゝなつて來た。

來る金(廿七日)土(廿八日)兩日は

ユニオンのスペシャルです

若しまだ御來店下ざつた事がありましたら御ひやかし旁々一度御來店下さい必ずや決外に安い事に驚かれます

パイナップル	(罐四十仙)	五罐 四十二仙
帆立貝柱	(半斤入卅五仙)	二十五仙
カニ玉子		二十三仙
ゴールドダスト	大箱	二十五仙
プロックビスケット	上等	一斤 八仙

其他何品に依らず安價で御願ひ致します

ユニオン魚店

パウエル街四五七 電話ハイ三三六

ボーデンス

ミルク

清純滋養安全

無糖甘味 ミルクのれなければ必要な味甘

Borden's ST. CHARLES EVAPORATED MILK

EAGLE BRAND THE BORDEN COMPANY, LIMITED MONTREAL CANADA

御菓子

鈴木菓子店

パウエル街三四五

書籍雜誌

電話シー七九三五

MACDONALD'S

Fine Cut

の上最で料無に袋一草煙

付ーパーペトツレガシ

15¢

を畫のドーカ

ZIG-ZAG

いさなめ集御

すて草煙の上最れか卷をはに方る トツレガシで身自御

MACDONALD'S Fine Cut SMOKING TOBACCO W.C. MACDONALD MONTREAL CANADA

ZIG-ZAG

279

CROWN LIFE

クラウン生命獨特の二人保險

夫婦和樂の基 家庭安全の礎

◇我社は多大の犧牲を拂ひ特に日本人の爲に二人保險を取扱ひつゝあります

◇一つの保險で夫婦、親子共に保險が附く最善の得策です

◇二人保險、廿ケ年掛僅かに五六十弗です（特にクラウンスペシャスの保險料）

◇今や各方面にて非常なる歡迎稱讃を擘しつゝあります

火災自動車保險も取扱ひます

（バーソン・ブラウウイン・シクラー保險）

市トンロト 社本

○二入内物建スヤチーロ社支市晩

一〇一五スラグダ話電

理代總部人本日

耶一源田矢

ルーア九三六ウユピーペ宅自

トンーペンイラゴラ

く强力久耐るす對に等水雨沫飛風潮

持保面表きし美に常てしに易容條洗

トンーペーバツコキツヤジンオニユ

品等特の知周者業船船

トイラ ンーリク

の面表の等トンーペ及シツニーバ

すで劑合調の適最にす落をれ汚

シツニーパーバス ンリマ キイダ

てしにシツニーバ用水防るな全完

品良優ぬせ色變に色白

切一品物金種諸及 用船船他其

○參○參イシ話電一○一街ルエウバ

會商ヤリベドンエンドーゴ

GORDON & BELYEA LTD

101 Powell St Vancouver, B. C.

EASTHOPE

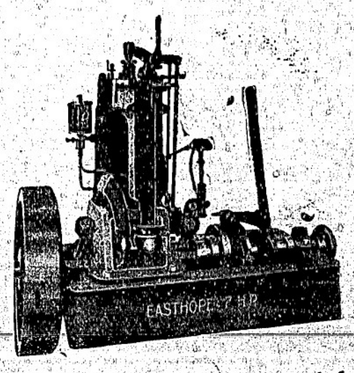

新に考案されたるシリンダーヘッド

値段も安くなりました

御照會を願ます

イーストホープ商會

兄弟

電話ドグ 六四七

Easthope Bros Manufactur

御暇が續くと退屈になり

家の廻りをコツ〳〵何かして見たくなります

其時は弊店へお訪ね下さい

素人にも古い道具が新しくなります古い家も見かへる樣に色々とペーントの方法を無料で親切に教授します決してペーントを賣はねばならぬといふやうな條件付ではありません

女の子にも御希望であれば御教へします

ペーント類卸小賣 色のサンプルカード無料進呈

晩市バウエル街九八(コロンビア街角)

電話シーモア一三八四

イー・マクミラン商會

E. McMILLAN & CO. 98 POWELL ST.

其他建築用金物類一切、電球

ファナース、洗濯機を販賣します

FINEST CREAMERY BUTTER

OUR OWN BRAND IN 1/4 LBS CENTRAL CREAMERIES LTD.

アワー オウン

ブランドは

市場最上のバターの印です

目下賣出中の四分の一斤包は經濟的で至極便利です

何れの日本人食料品店でも賣つて居ます

晩市レールウエー街三三五

セントラル クリマリー

電話ダグラス五五〇四

林弼臣醫士醫生廣告

專門 挫骨、打撲傷、斬傷、腫物、筋痛

るいれき 痔漏 火傷 殊に打撲關節の

痛み等は如何なる重症と雖も根治し猶接骨の技術に就ては既に日本人各位御熟知の事に候 東ペンダー街九二一 電話シーモア三六二七

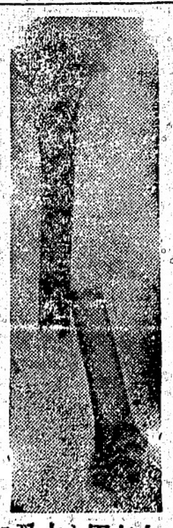

上圖の通り左股を挫折し居り困難致し處林醫士の治療を受け數週間にて完全に快癒し喜んでゐます

雨森林藏

息英三遊獵中自轉車に突當てられ左足三ケ所を挫折致し非常に心配致したるも支那人醫士林弼臣氏を招きて治療を受けたる處僅に四週間にて歩行自由完全に接骨致されし事を深く感謝し居り候

バウエル街四五二 堀善商店主 堀善

私事馬車上より墜落クロボシを折り晩市廣濟堂林博士の治療を受け二週間にて完全に接骨されし事を深く感謝仕居候

バーノン市 千葉牛

生儀胸部をうち普通一ケ月も要するに林醫師の治療を受け四五日で回復しました就ては負傷の場合同醫師に治療を受けらる樣勸めます

住ナナイモ 中西三郎

私儀右腕骨をくじき早速林弼臣醫士の療治を受けし處數日にて全治し大に喜び居候

イーハン 伊藤

小生儀ウーアより落ち右手首の骨を折りしも林弼臣醫士にかゝり四週間にて殆ど元の通り全快致しました

スラヴストンインペリアルキャナリー

濱本安吉(五十七才)

視力檢定

眼鏡調製

ステングス街記念碑前ドミニオン建物内二〇二

視力專門醫 ノックス・ハンブリー

電話シーモア貳壹參〇

診察時間 午前九時より午後六時まで

晩市メーン街壹壹貳

電話ダグラス五五五九

ターメー自轉車店

△ピ・エス・ユー五十五弗より八十弗

△コロンビア三十五弗以上各種

△ピアース七十弗

△其他中古品十五弗以上

△三輪車八弗以上

カタログ無代進呈

レコード新荷着御案内(目錄進呈)

映畫劇

不如歸 岩田祐吉 松井千枝子

金色夜叉 諸口十九 筑波雪子

己が罪 諸口十九 筑波雪子

涙花節 大久保漫遊記 水戸黄門漫遊記 國定忠次 日吉川秋齋 同 同 宮川左近

俊德丸 續俊德丸

俚謠

都々逸 博多節 天中軒雲月

都々逸さわぎ 米山甚句 メの家メ太

出雲追分 出雲節さわぎ 駒太子

ポリドール、イーグル、ヒコーキ、キング各種レコード販賣店

バウエル街三三一

新見商會

電話ダグラス三一一二

傳聞十日で日本へ行かれる

快速

横濱へ十日間で

神戸へ十一日間で

長崎へ十二日間で

安全 何れも太平洋上の巨船船でなければ本社の船へ乘つて初めて知る事實です

金 少し位の時化(シケ)では共に致しません 小供の旅行に持に安全です

出帆表

三月廿八日	カナダ
四月十一日	ルシア
四月廿五日	ジャパン
五月九日	エシア

便利 三等の待遇は特に注意して居ります 船室は各船共最上の場所を選び清潔です 廢毒はスプリング附マットレスです 日本食の用意があります 各船共日本人が乘組んで居ります 同貨金で連絡切符差上ます 今回特に日本人コック三名を乘船致させました日本人のお客樣には純日本食を差上ます

巨船

エンプレス ジャパン	三九〇〇〇噸
エンプレス カナダ	三二五〇〇〇噸
エンプレス エシア	二五二〇〇〇噸
エンプレス ルシア	二五四〇〇〇噸

CANADIAN PACIFIC STEAMSHIPS LIMITED

詳細は下記へ照會ありたし

加奈陀太平洋汽船會社

SETO MORE
Pacific Passenger Agent
CANADIAN PACIFIC (Ocean Traffic)

J. J. FORSTER
Steamship General Passenger Agent
Vancouver, B. C.

善惡風流陣

一龍齋貞山作
鳥居言人畫

〔第二百五十三回〕

覆面の辻斬り

その同じ夜、こゝはまた新吉原の色里に近い二本堤の上、夜ふけて通りかゝつたひとりの浪人者があります、みると紋服のかはりに覆面をして背流しの上から長いやつの一本落し、帯脇の現金を鳴らして原の方へ歩いて行くのは、これもまた色里通ひをする浮れ鳥の一羽か、――さう言へば年も若い、何處か酒気をおびてゐる容子でもあるが、時々土手の上に立止まりてみては前後を見廻し、人の來る気配でも認めるとポンと土手下へ飛び下てしまひ、そのまゝ通り過ぎて行く人の様子を窺つて、ツムとうなづくまでやり過ごしてしまふのは、一體どういふ目的があつてかういふ事をするのかさつぱり判りません、然るに浪人者と後から追かつけて來る者でもあつて其つけてくる者に見付けられては都合の悪い事があるので、わざとかうして身を隠すのだらうか其返の事はよく判らないが服装の様子から見ても決して堅でなさそうだ、元も浪人者で餘り堅な者も少ないが、特に此人は無頓着かも知れませんが、武士の表道具たる刀を一本しか差してゐないのは、一本の代りに拵者のは長いと言へばあるひはそれで二本の用を足すつもりでゐるかも知れないが其は道具二本のものを一本しか差してゐない、餘り形の上からみてもよろしくないそれはとも角、この覆面の浪人が大門の近くまで歩いて行くと、何を思つたかフト足返り柳のあたりで立止まつてしばし、そこから再び土手の方へ歩き戻つてくるのはいよ～解らない、それでは浮れ鳥の一羽でなく、此土手を逍遥してゐるものだろうかそれにしても受取れない、淋しい土手の上を夜ふけてから漂ふる鳥もありますまい、最も、更けたといつた所でまだ郭の中は宵のうち、赤く出の中に浮上つた灯の中からは、賑やかな大鼓の音、三絃歌、人の騒ぐ聲が手に取るように聞えてくる、こゝばかりは浮世の苦を忘れてくる歳夜を迎へた厳寒、引過ぎた今となつてもこの賑はひまた別世界でありました、其別世界も人の世の矛盾といはうか、此歓楽境を近くして直千住の小塚原があり、其小塚原にはいふ迄もなく罪人の死刑場があつて、こゝでは吉原で求めた一夜の歓楽のために、ツイ心にもなく犯した罪の償ひをさせられた者が幾人あるか知れぬといふ、いつも其屍骸には鳥獣の絶間がない、然るに矛盾はそれ許りではなく、此二本堤の下で田甫の細道を前にした處にはかすかな庵を結ぶ道哲庵といふ念佛堂がある、すぐ近くの廓からは、三絃、大鼓の音

人の恐しる噂が手に取る如くに聞えてくるこの土手下では二六時中念佛と鐘の音の絶へた事はないといふ、これも矛盾の出でしるものでありました、この道哲庵については「吉原恋の道引」（延宝六年版）といふ本にも――堤のかたはらに、いとかすかなる庵あり、これをいかにと問ふに、さりし所の昔の頃より道哲といひし道心者、世をむづかしくや思ひけん、所も多きにここに庵をなん結び住みしが、二六時中鐘の音絶へず、念佛かすかにきこえていかなるも哀れをもよほさぬはなしゝ、またその頃の名本物「紫の一本」によりますと――二本堤がきはに、道哲が寺あり、ある物の本に淋しき道哲が鐘の聲とあり略、――昔浪人の邪せられし所にて、その時道哲といふ道心者、彼の浪人御果得脱のために毎夜念佛したりしが云々、とあるによつていかにこの鐘の音が哀れを催し、原の情緒と矛盾して聞えたかが判ります、それはさてあき、この道哲庵の近くまで引返して來た彼の覆面の浪人

た、今覆面の浪人が忍んでゐる頃の上を此駕が通り過ぎようとした時、ヒラリと飛上つた浪人者の手にはサット三尺に餘る大刀が拔き放され、籠の棒鼻に立塞がつて、浪「待てッ」といふ聲諸共、バッサリ提灯を切つて落しました

籠「うはッ、出た……」といつて籠屋はドンと尻餅を衝き、そのまま棒がるように起立つてバラ～逃げ出して行く、めら～と燃上る提灯の火。

樂の調合
公認 パウエル薬店
パウエル街三九九
電話シーモア七五〇二
ショウを碧蘭の共同の藥店
Powell Drug Co.
(99 Powell St., Vancouver B.C.)

その時土手の下から、カンカン、カン～と響いてくる鐘の音でも氣にかけず、フトその行手に、ポッツリと燈のような提灯の光りを認めますと、何と思つたかポンと土手下へ飛下りて、道哲庵の横へ身をかくしてしまひました、右の提灯の近付いてくるのを及び腰に待つ容子は、さてこそはこの覆面金のある婦客とみれば辻斬り強盜

でも働かうとするのか、もう少したつてみなければわからないが、間もなく、ホイ、ホイ……といふ籠屋の掛聲がきこえ、ふら～と揺れて來る提灯がまるで闇の中を流れてくるやうに大きくなりました

寿し うどん そば に丼物 れ 多
福
ガンレビー街一三五
電話シー四三五七

かや揚げ
金ぷら
晩市アレキサンダー街三六二
電話グラス七二三吉
野

フラックス
ギルネット
最上等のスコットランド製
晩市ビーチー街五〇〇（ペキンス建物）
クロフオードエンドスチュワート

荷物運搬は凡て確實
親切 勉強で 好評な
石炭 晩市ゴーア街一三〇
マキ
當山運送舍
梁々亭の下
電話ダグラス二九一九
電話ハイ 一五六六
運送社へ
パウエル街四五一

ラスキン晩香坡間定期運送 毎火金二回
ラスキン事務所 電話シー三三エム
晩市朝日グラーデ内ドグ五五四五
ヤマヤマトランスファー
ラスキン發朝六時晩市發正午三時

新 ンシミガンシ 古
△掛金の實直、忠實と眞面目位に勉め如何なる御相談にも應じますから何卒御注文下さい
△ミシンのッブルの時は無料で見て上げます
△會社の樵方講習も無料で紹介致します
シンガーミシン會社
日本人部直接代理店
東ヘスティングス街七八二
鶴田商會
鶴田收
電話ハイランド三五九

信夫屋旅館
晩香坡市
バウエル街二三四
電話ドグラス四四五六アール
佐久間太重

石炭販賣 バウエル街二四九 電話シー四八四自宅ハイ一〇三三エム
誠心堂 伊吹運送社

米飯學と酵素の
ともかわ
澤村名譽教授發見の酵素榮養劑
「特許」わかもと
定價五十仙 一弗六十仙 五弗
適應症
一、肋膜炎、腹膜炎、結核諸患其他重症諸患、熱性、諸病の經過中及回復期、姙産婦、體弱、惡阻に用ひ食慾を亢進し自然下熱を助け速に体力を回復しその治療經過を短縮す
二、乳幼時の消化不良、綠便殊に虚弱人工榮養兒の發育を助成す
三、慢性急性胃腸カタル、胃酸過多症、宿酔、便秘、下痢其他胃腸病自家中毒に起因する皮膚病
四、神經衰弱、脚氣、糖尿病腎臓炎老人性衰弱
五、傳染病並に飲食物中毒豫防劑として殊に小兒に賞用す
上記の如き症狀の方は至急使用下さい
ラヂウム溫灸療器
五週間分藥品共付 特價十一弗五十仙
其他强壯劑豐富に取揃へて御產います
晩香坡市バウエル街二四九
誠心堂
電話シーモア四八八四

和洋雜貨食料品
漁船金具一切
ポートエレントン郵區二七
龜田商店
P.O. Box 27
Port Essington, B.C.

御旅館
夫婦者に適した瓦斯付ルームあります
アレキサンダー街五七八
井上倉次郎
電話ハイ三四九七エキス

こぼまか
製造販賣

バウエル街
前川魚肉店
電話ドグ三八六
同 三八七
住宅ドグ四七八七アール

コールは小宮に限る
電話はシー八六三七オー
バウエル街九七番
コール販賣 タバコ果物
小宮商店

すし うどん
丼物一切
バウエル街二六一
簡易食堂
竹之家
電話シーモア四〇三二

割烹
晩香坡市
バウエル街三九三
魚治
橋本
電話シー二〇九

御めし小田巻 井物
御手經料理 晩市
毎朝七時 バウエル街二四三
目さまし
狩谷
電話シーモア五八二四

元祖なべやき 井專門
名物ちやんぽん
バウエル街三九一
かみなり
電話ドグ四七八八アール

バウエル街三九九
千鳥
電話ドグ五五七八
線田玉子

上等生鮮到着致しました
ゴーア街一三〇
樂々
電話ダグ二七〇六

メーン街二三九
音羽亭
電話シーモア七六〇四

おめし 手輕料理
ゴーア街二五ヤマタキシー南側
万
電話シー四三九八
バウエル街二六四

うどん、そばめし
丼物一切、御手輕料理
メーン街二〇六
彌生
電話ダグ五五六一

御料理仕出し
バウエル街二五一
ツリニティー六四八六
鶴の家
中川つる

すし丼物一切
其ほか御料理お好みに應じます
バウエル街四四一
林家
電話ハイ一九九

バウエル街二五〇
鎌倉うどん、そば一切
どんぶり物一切
天狗
出前致します
電話シー三五三八

御料理
バウエル街三四七
樂樂
電話シーモア六〇五三

晝夜兼業 めし丼物一切
大勉强にてお需めに應じます
電話シー二九六一
千成
ゴーア街一二八

簡易食堂
毎朝七時より總て御手輕に
バウエル街三五〇
一富美
電話シー七五三九

おすし丼物一切、めし、田樂豆腐、仕出致します
バウエル街四二一
新喜樂
熊藏加藤
電話ハイランド三七八

御料理
バウエル街二六六
兒太樓
兒太郎
電話シーモア三〇七九

あま
300 Powell St.
Cey 7347

高等
南京料理
日本人諸君の御來店を歡迎仕候
バウエル街二三七
新北京
電話シーモア五七七四

鮮魚 肉類
野菜 カマボコ製造
食料品一切
晩市バウエル街二五三
ビーシー魚店
電話ダグ二七八八

バウエル街二五二
同支店
電話シーモア三五一七

新古買賣及金物類
東カドバ街一五七
森山家具店
電話シー三七七二
自宅ハイ五八七エール

美食家各位はたしかに滿足さるゝ
南京御料理 仕出し
晩香坡市バウエル街三五八
東京酒樓
▲材料精選▲隣接上品▲新たに修繕▲創業十ケ年以上
獨逸製アイカ寫眞機はレンズ、シャッター其他各部の構造が非常に優れ、一度御使用になれば必ず滿足した寫眞をお撮りになる事が出來ます
＝セルフタイマーは新式アイカカメラ、優美なコダック豊富に取揃へて居ります＝
寫眞機の携帶をお忘れなく……
春！人々の心は野に山に！
寫眞 現像 燒付 引伸 迅速丁寧
一歩進んだ新しい眼藥 スマイル
眼の疲れ汚れ曇りを拭ひ消す
それはスマイルの力！
だからスマイルの眼はいつも清朗でいつもはゝゑみにあふれてゐる
▲ビクターレコードは一流藝術家によつて作られてゐます
▲ビクターラヂオで懷しい故國の放送をおきゝ下さい
＝新發賣目錄御一報次第進呈＝
ビクター會社
日本人間唯一代理店
大正堂
バウエル街三〇一
電話ダグラス五五

せきに フアトシン
今年の流感は一番にノドをやられて惡くなる樣です
故に少しでもセキの出る人は特に注意が肝要です
此際苦しいセキの治療及豫防に是非フアトシンの常用をおすゝめします

南京御料理
出前は迅速
午前十時より午前四時まで開店します
多少に拘らず何時でもお届けいたします
晩市バウエル街三二八
日光酒樓
電話變更 シーモア五五一七

大阪商船・C.P.R.
日本行船切符
C.P. Express送金
横濱正金銀行
預金送金取扱
雜貨 食料 精米
新西院市
西口商店
電話一壹壹六一 八八五自宅九〇九エキス

●鶴龜印白味噌 特等飛切
晩市バウエル街三三七
特約一手販賣
蛭崎商店
電話ドーグラス九九一

御旅館
野一色放射蒸熱電氣治療器米加一手販賣所
美府チャザム街六三六郵區一三〇三
電話ガーデン六壹壹四
電氣治療所
石田旅館
Victoria, B.C.
636 Chatham St.

ヴィクトリヤ市
フ井スガード街八二〇
郵區一三三三電話ガーデン五五一四
日本行船切符取次
大澤旅館
大澤ナト 大澤爲一
820 Fisguard St., Victoria, B.C.

警察で嫌疑者を拷問 發狂死亡さす

遺族にも通知せずに

議會の質問で曝露さる

警察の拷問に關して衆議院の委員會に於て委員の一人である岡崎代議士は聽くべき拷問事件の數件を挙げ、これに對して安達内相は「事柄も警察の成績に關する重大問題であるから必ず事情を明らかにして後日答弁をする」旨の言明を爲すの止むなきに至つた事件がある、昨年六月頃長崎市側壁間三八坂仁太郎(二八)はカスタラ製造職人として東京市外大森町驛前菓子製造業梅屋と共働方に雇はれたが、多額の負債に苦しむ迄は良き共謀して保險金三萬七千圓詐欺の目的を以て放火したといふ嫌疑から昨年七月十八日大森署に檢擧されたが、取調べの際拷問を受けたといふ話がありその後泉の消息が全く絶たれてしまつたので、郷里の家族は百方手を盡して同人の消息をさぐつたが判明せず最後の手段として倉成縣議員を介して三週間程前に同縣選出の代議士西岡竹次郎氏に調査方を依頼した、西岡氏は極力調査した結果同人は大森署から市ケ谷刑務所に收容されたがその後獄死し昨年十一月四日同刑務所から府立松澤病院に送られ十二月廿九日遂に死亡した事を突止めた依つて同病院に遺骨の引渡方を要求したところ病院は遺族でないからといふことを理由として拒絶したので西岡氏は東京府に廣瀬内務部長を訪ね、事の眞相を陳べて遺骨引渡方の斡旋を依頼し廣瀬内務部長が交渉して漸く遺骨を引取り目下西岡氏の宅に保管してゐるが、病院側は此の間題について泉が危篤に陥つた時も、死亡した時も大森署に電話で通知してあるから手落はないと稱してゐるが、遺族側は今日まで死亡後既に六十日を數へてゐるにも拘らず、大森署をはじめ刑務所からも、松澤病院からも揃つて獄死、死亡の重大事實の通知に接しなかつた事を遺憾しく憤慨してゐる

◇女生徒が自殺

◇…先生に叱られて

三月十日午前七時頃東北本線船橋、長津田驛間有夫郡青葉村地内で女の子が轢死をとげてゐるのを發見、右は船橋市五月町佐藤之助二女船橋市第一尋常高等小學校、高等科二年生八重(十二)と判明した、原因は九日國語の時間中叱責されたゝめであると判明した

野中の墓地から國寶級の地藏尊發見

塗りが剝げた木彫

値打ちを聞いて村民が大騒ぎ

野中の共同墓地に安置されてゐた壞れ地藏尊が國寶級の立派なお像だといふ事が判つて村で大騒ぎをしてゐるのは京都西郊梅ケ畑村、高さ五尺二寸餘、木刻のその地藏尊はすつかり塗りが剝げたので修理を加へるべくこの程同村の有力者が寺町五條上る佛師橋井清憲氏方へ持ち込み、解体して見ると、頭部の内面に「法印院淨、永仁三年きのゝ未」といふ墨書銘が現はれたので早速京都博物館に鑑定を特に美味しい……

生菓子
カステーラ
晩市バウエル街三九二
住よし
電話シー四四七五

求め、望月信成氏が調べて見ると「鎌倉末期の貴重なお像で國寶的價値がある」と折紙をつけたのである、それで村の人たちからは保存策につき和田博物館長と懇談修理が出來次第一先づ同博物館へ委託するはずである

金を拾つて懷ろへ

火の見櫓から發見さる

三月十一日午後二時頃東京市外高田町雜司ケ谷會社員山上松藏氏が十五圓五十錢入りの封筒を高田署からの歸途落して其のまゝ行き過ぎた處へ、府下大島町運送業栗山喜八氏方の雇人藤吉(三)が馬力を曳いて通りかゝり誰も見て居ないのでソッと拾つて腹掛けの井の中へねぢ込んで知らぬ顔でホイホイと行くのを、附近の火の見櫓の上に見張りの消防所員が見下ろしてゐて直ちに上から電話で目白驛の交番へ通知して取押へた、愚子の藤吉は不思議さうに「これがどうして判りました」と驚いた

各地さまぐ

娘の巡査志願

船橋署管内自治郎郷村、鈴木きく(二八)嬢が船橋で女巡査募集のうはさを聞き込み縣の巡査になりたいと自治署に出頭「男のお巡りさんは力仕事をあがるとカラ意氣地がなく駄目」と氣炎をあげた

豚の御待合所

新潟縣古志郡寺泊村、養豚組合は成豚を長岡に運ぶのに從來は汽車はソリで送り出すと一頭で平均一貫六七百匁の目方が減るので今度長岡に「豚の御待合所」の看板をかゝげた暫時場を空けこゝで減つた体重を殖やす事にした

米を二メートル

埼玉縣秩父郡岡部村では三月四日メートル法實施の映画を村民に見せるがその動機がふるつてゐる、同村のさる中老人町の米屋で常常四年のせがれから聞いたメートル法を勘違ひして得意顔で「米を二メートルくれ」と云つて笑はれたのを村の青年が聞き村當局を勵かしたにあると

おれは生きてる

埼玉縣入間川町の肥料商平木佐四郎といふ人の件へ東京の問屋から「佐四郎氏死亡の由僅少ながら御餞別に」との電報が舞込んだ、ビン〳〵してゐる佐四郎君あわてゝ「それには及び申さず」と返電した後で「おれは生きてゐるのかなア」と腿をつねつて見た

借金と信仰

千葉縣多古町信用組合では今度十項目に分けて組合員の「信用程度表」なるものを作つたが項目中振つてゐるのは「神仏尊敬の厚薄」で信心氣のないものは危險視し貸金を手控へるらしい

女の酒盛り

茨城縣湊町近在に昔から行はれる習慣に落葉月十五日(三日)の「女の酒盛り」がある、この日は女ばかり集まつて盃から夜にかけ盛大な酒宴を開く、もちろん男子一切禁制、當番の家では男が全部追ひ仁鶴山休山と聞くやすき、くわ持參の迎中がワンサ〳〵と押しかけ元興煖所跡を掘ツくり返してゐるとの風評からもれた紙金が現はれて埋まつてゐるとの風評からもれた紙金が現はれて埋まつてゐるとの風評からもれた紙金が現はれて埋まつて