Vol. 24 No. 6581 Tuesday January 8 1929 **TAIRIKU NIPPO** 昭和四年一月八日（火曜日）第六千五百八十一號

大陸日報
TAIRIKU NIPPO
(THE CONTINENTAL DAILY NEWS)
PUBLISHED BY
TAIRIKU NIPPO SHA, LTD.
213 & 215 CORDOVA ST. E.
VANCOUVER, B. C.

議會政治の停止（二）

◇獨逸的の執權政治

嘗て、ユーゴー・スラヴィヤに於て、執權政治を旅ることとなりたりとしても、同國が、イタリヤ、スペインや、ポーランドやと相違するところは、執權たるべき中心人物のなき事なのである。即ち、イタリーのムッソリニ、スペインのプリモ・デ・リヴェラ、ポーランドのピルスツキーの如き、商業的人物のなきことなのである。

從つて、其後、剽竊せるベルグラード政權は、夫等三國の執權に相當するものとして、國王アレキサンダー一世陛下を擁げて居るやうである。

問題に、右の電報が、新内閣の閣員として、前首相コロレエッヤ、クロアシヤ農民黨の三領袖の名を掲げ居るは、最も注意すべき點にして、勿論、今回の執權政治なるものは、一時的、——中間なる點に於て、些か、他國のものと、趣きを異にするものなる事を、吾等に思はしむるものなのである。

× ×

蓋し、ユーゴー・スラヴィヤの深患は、人種的には起源を同じうし、而かも歷史を異にする三民族セルビヤ、クロアシヤ、スロヴェンが、相融和し難きにあり——中にもセルビヤは、兩者の地位に立ち、中央集權により、他の二民族を壓迫する傾向あり、——而かも絶人口よりいへば、——

セルビヤ族	五百萬
クロアシヤ族	三百萬
スロヴェン族	百廿萬

にして、決して、少數民族として處遇さるべきものにはあらず——特に、三百萬のクロアシヤ族は、嘗オーストロ・ハンガリーのハンガリー、若くは現英帝國内のアイルランドの如く、可なりの程度までの自主權を得んと事を熱望し、中央集權と、地方自主權との、二主張に挾んで、躊躇は、今日まで、絶ざる論爭を續けて來た。

北の場合に於ける、昨年六月の議場内外騒擾である。

加害者はモンテネグロ出身の議員であつたが、被害者五名は、全部クロアシヤ出身議員にして、中に、北の首領たるラヂッチの含まれ居りし事が、著しくクロアシヤ人を憤慨せしむる事となり、爾後、政府與黨たるクロアシヤ農民黨（六十名）丈に獨立民主黨（二十三名）所屬議員は、議會に對するボイコットを宣言して、議場に出席することを拒絶して居る。

但し夫れは、議席三百十五中の一部分を占むるに過ぎずと雖も、同時に、クロアシヤ地方民の、納稅義務を拒絶する政府ボイコットは、政府をして、著しく手古摺らしめざる得なかつた。

其の結果、内閣も、中間黨のスロヴェンに對し、遂に、コロレエッヤ擧げて首相となし、極力、緊張せる形勢の緩和に努めたれども成功せず、——其後半歲にして、遂に、今回の、内閣總辭職となりしものなのである。

× ×

但し、各種の斷片的報道を綜合するに、内閣の總辭職は、各政黨首領と會談の後に決行せられしものゝ如くである。

而して、右の協議の結果は、憲法を改正して、地方自主權を擴張する事、——其の前提として、議會を解散して、民意を問ふ事に一致せるものゝ如く、從つて、此度の政變は、クロアシヤ族との、妥協の目的に出づるものと觀測せらる。

新内閣に、主なる各政黨の代表者が閣員として列なり、殊にも、頑強にボイコットを續け來たるクロアシヤ農民黨領袖の入閣せる事は、其の事を如實するものなのである。

× ×

而かも、事實上に於て、此度は地方の各種代表機關迄も、解散、改選せられ、執權政治の緩和を期し居るは注目すべき事にして、日本は如何にもあれ、少くとも當分その形式の政治の續けらるゝ事は無疑可らず、——イタリーやスペイン式の執權政治に比較すれば、緩和的のものなりとして、右の如き狀態の出現を以て、議會政治史上、悲しむべき出來事といはなければならない。（未完）

其の時々の事ども

移民國めぐり（六）

井上雅二

假りに、三四百萬圓で物になつたとしても人が無い、日本には人が無いから施設をして、次に人を得なければならぬ。故に速かに成立せしめ少くも二三十年の歲月を費やして之を完成するを要するのであります。出來たものは、すぐ効果を現はすといふことは期せられないので、之をオランダに比較すると如何にも感慨の深いものがあるのであります。オランダでは植民事業を市営で、一昨年、十月に六百五十萬圓を投じて建築を完成し、既に三百萬圓の基金を擁し、年額約五十萬圓、其の三分の一を拓殖者で補助し、三分の一を基金の利息より得、他の三分の一を植民地關係の銀行會社個人の、爾後、政府三百十五中の一部分を占むるに過ぎずと雖も、同時に、クロアシヤ地方民の、納稅義務を拒絶する政府ボイコットは、政府をして、著しく手古摺らしめざる得なかつた。

其の結果、内閣も、中間黨のスロヴェンに對し、遂に、コロレエッヤ擧げて首相となし、極力、緊張せる形勢の緩和に努めたれども成功せず、——其後半歲にして、遂に、今回の、内閣總辭職となりしものなのである。

× ×

但し、各種の斷片的報道を綜合するに、内閣の總辭職は、各政黨首領と會談の後に決行せられしものゝ如くである。

而して、右の協議の結果は、憲法を改正して、地方自主權を擴張する事、——其の前提として、議會を解散して、民意を問ふ事に一致せるものゝ如く、從つて、此度の政變は、クロアシヤ族との、妥協の目的に出づるものと觀測せらる。

新内閣に、主なる各政黨の代表者が閣員として列なり、殊にも、頑強にボイコットを續け來たるクロアシヤ農民黨領袖の入閣せる事は、其の事を如實するものなのである。

× ×

而かも、事實上に於て、此度は地方の各種代表機關迄も、解散、改選せられ、執權政治の緩和を期し居るは注目すべき事にして、日

世間話

南北生

◇イタリヤでは小學校の歷史の本を廢物に

假りに、三四百萬圓で物になつたとしても人が無い、日本には人が無いから施設をして、次に人を得なければならぬ。故に速かに成立せしめ少くも二三十年の歲月を費やして之を完成するを要するのであります。出來たものは、すぐ効果を現はすといふことは期せられないので、之をオランダに比較すると如何にも感慨の深いものがあるのであります。オランダでは植民事業を市営で、一昨年、十月に六百五十萬圓を投じて建築を完成し、既に三百萬圓の基金を擁し、年額約五十萬圓、其の三分の一を拓殖者で補助し、三分の一を基金の利息より得、他の三分の一を植民地關係の銀行會社個人の、爾後、政府三百十五中の一部分を占むるに過ぎずと雖も、同時に、クロアシヤ地方民の、納稅義務を拒絶する政府ボイコットは、政府をして、著しく手古摺らしめざる得なかつた。

其の結果、内閣も、中間黨のスロヴェンに對し、遂に、コロレエッヤ擧げて首相となし、極力、緊張せる形勢の緩和に努めたれども成功せず、——其後半歲にして、遂に、今回の、内閣總辭職となりしものなのである。

× ×

但し、各種の斷片的報道を綜合するに、内閣の總辭職は、各政黨首領と會談の後に決行せられしものゝ如くである。

而して、右の協議の結果は、憲法を改正して、地方自主權を擴張する事、——其の前提として、議會を解散して、民意を問ふ事に一致せるものゝ如く、從つて、此度の政變は、クロアシヤ族との、妥協の目的に出づるものと觀測せらる。

新内閣に、主なる各政黨の代表者が閣員として列なり、殊にも、頑強にボイコットを續け來たるクロアシヤ農民黨領袖の入閣せる事は、其の事を如實するものなのである。

× ×

而かも、事實上に於て、此度は地方の各種代表機關迄も、解散、改選せられ、執權政治の緩和を期し居るは注目すべき事にして、日

文藝

たのしき旅

西條八十

うらゝかな春日の緑で
あなたの匂はしい黒髪のなかに
たのしく分け入つてゆく私の指
あなたは膝のうへに、可愛ゆく
うすもゝいろの瞼をつぶる。

わけ入る黒髪の冷い感覚が
いつか私を遠い、遠い夢に誘ふ
それは昔、初夏、獨で旅した
あの南佛蘭西の追憶。

アルルの古い城下のはづれ
夏草が頭より高く茂つた野みち
私は驢馬車に揺られてゐた
客は私一人、御者は赤いネクタイをした若
折々ねぶたげに錆びた銀の喇叭
を吹いた。

微風がもたらすライ麦の熟れた
匂ひ
夏草の中に交つた紫色の罌粟
沸ねゆくドオデの詩のなんと遠
いことよ！
いつか徳のはてには肉いろの月
がのぼつた。

いま、あなたの黒髪の徳には
ライ麦の匂ひもない、紫の罌
粟もない
錆た喇叭の音も聴こゑない
けれど、あゝ、いつまでも疲き
この春の日の わが指の旅のた
のしさよ！

白さぎ

生田 花世

毛氏新しい春の日を、
常に父の生せる春塵に入れば、
私をまつ塵はしづかに、
枝珊瑚の實も和む。

白さぎ二羽
飛び上り
ひらひらと追ひかけ
松の枝のかなたなたを
飛びこして
白さぎ羽根空にとはしぬ
汐の上に白くうかびぬ

酔かなる春の疲れよ
一羽は君の上に
一羽は水の中に
なはなは多くの
白さぎは
たゝずみであり春の池に
動物園の春の池に。

×

まはれ
まはれ
水ぐるま
私の心のみずぐるま
いとしい人を
粉にする
私の心のみづぐるま。

こなになれ
粉になれ
そのひとすぢ女心ごころ
あやし女を触ふるところ
挽いて佳い粉にして見たい
私の心の水ぐるま
まはれまはれ水ぐるま。

父を偲ぶ

中田 信子

枝珊瑚を活けるこの瓶も
去年の春は、
父てづから黄瘡の床に置いて、
白髭を撫して眺められた。

私は眺ずる、
この名もなき一つの古瓶に、
まことと謙虚、孤心なりし、
老いたる父の面影を。

赤きネルの繃帯も、
娘の手になるといへば、
いともうれしげに肌につけて、
六十一の春を迎へた父であつた

雀

金子みすゞ

ときどき私は思ふのよ。
雀に御馳走してやつて、
みんな馴らして、名をつけて、
同やお掌にとまらせて、
よそへあそびに行くことを。

たけどもおきに忘れるの、
だつて、あそびが多すぎて、
雀のことなんか、忘れるの。

おもひ出すのは夜だもの、
雀のゐない夜だもの。

いつも私のおもふこと、
もしか雀が知つてたら、
待ちぼけはつかりしてるでしよ
わたし、ほんとに悪い子よ。

紫、えんじ銀鼠

稲垣 恒子

濃き紫の秋の入日の中に
枯れ枯れし草の丘をのぼる

きみはかへりみたまはず
よどれたる臙脂の土の
はろはろと
わがつまさきにくづるれども

寂しさよ
草の實の鳴づるかと
幽けくて
きみは
銀鼠の帽被たまへり

あるノート

稲見千代子

めくつても めくつても
私をどこへ連れてゆくのか
はて遠い砂漠の旅路に
砂はこりあげてゆく
陽炎のうなゐのあしもとに……
ときには一群の緑の草も
あるだらうに……

あゝ
めくつても めくつても
心をどこへ連れてゆくのか。

草苺と女

山本 華子

昨日も一ツ喰べた草苺
又今日も一ツ喰べた草苺
真昼、女の口が真赤になつた。
夜通し青い燈下の花瓶に、
彼女の 暦は
草苺のやうに、
現も、明りも、
明日のある事も、
今日のあつたことも、
何もかも一切を殺して笑つてゐ
た。
女よ、又明日も喰べるか
赤い苺を——
生活も、生命もないとはいへ、
女よ、
あの苺達が赤く熟れる前の、
あの可愛い白い花の
純一と神秘を知つてゐるか——
女よ。汝自身も亦同じやうに、
白い花の姿と心の時代を通つて
來たのだ。

淋しさ

飯塚小雀草

言葉の多い人は
喋り過ぎてしまつた
花の樣な淋しさを
感じさせる

心になじまぬ
陽子の明るすぎる室に
貴方と語りゐて——

いのり

露木 陽子

しんとつさびしいわたくし故に
マリヤさまは
おはだらのかなたにも
どきすまされた朝の窓硝子にも
さめざめと泣きぬれては
はゝゑんでいらしやるのです
薄暮のひかりにおんで
消ゆて了ひさうな
あんまり影うすい存在であるゆ
ゑに

罪の鎖が私のか細い足くびから
なまなましい血しほの花を
むざんにもぎとつてゆきます
ゆゑ

よろめきつゝも
暗闇をまさぐつては
マリアさまよ！
あなたの浮ちかな
涙の蝶が吸ひたいのです。

都の人に

草川みどり

櫻の實が
はじけて落ちる
午さがり
粟佐の森は
しづかです。

ひとり來て
冠雪山に消ゆてゆく
汽車の煙を
見てました。

仮網の
籠の村に
住む子です、
あなたの帰りを
待つ子です。

電話變更

◇醫 日下清方 東カドバ街三六八 電話ダグラス五〇七七

◇醫士 石原明之助 東カドバ街四三八 電話ハイランド一二

◇ビーシー州公認歯科醫 影山歯科醫院 バウエル街二一〇 下高原醫院内 電話シーモア二四九八

晩市バウエル街三九六 葛原歯科口腔外科醫院 電話シーモア六一九〇 スタンストン出張 火曜午後七時から 金曜午後二時から六時迄

三宅歯科醫院 ドクトル 三宅矣壽 東ヘスティングス街二一五 電話シーモア八六八六 住宅電話ハイ二二二五アール

江間式心身鍛錬法 講師 面川寛之助 晩市バウエル街三九六 ホテルウォールド三〇六號室 電話ドグラス四六二五アール 不在の節はシー三七八八

療治並に灸點 專門 北野樽松 西第二街一六四九 電話ビュー二六五七ワイ

スタイルがよくて 値段が安い 御婦人及御子供衆の 洋服は是非とも 寺西婦人子供洋服店 バウエル四三三電ハイ四五三エル

△土地賣買通辯 法律事務代理業 △ピヤノ會社 △大陸傷病保險會社 △生命保險會社 右三社の日本人部總代理店 貴樂は人生のオアシスなり 傷病保險は高人の生活を保證す 右何れも御望の方へ說明書送呈す 晩市ゴーア街一三〇 向上之友社 山田事務所 主任 山田昌則 電話 事務所 シーモア八五一九 住宅 ハイ五六六二エル

△加奈陀生命保險會社 △デール船舶海上保險會社 △日本行乘船切符販賣代理 △師化遊にて日本行、妻子同伴又は妻子呼寄手續並に對日人交渉事務代理 井手事務所 晩市バウエル街二三一 電話シーモア八一〇七 住宅 フェヤモント一八六七エル

人員募集 シーピーアール ケアトルパーレー 鐵道線 ギャング ワーク 働 晩市坂市ゴーア街三三七

日加用達會社 日本郵船 大阪商船 切符販賣 各汽船 シーピーアール （電話シーモア八三九）

C. N. S. CO. 337 Gore Ave. Phone Sey. 839 Vancouver, B. C.

水管、一般採鑛請設備請負 晩市バウエル街一三七 マレー兄弟商會 電話シー四四二七—四四二八 Murray Bros, Ltd.

和洋食料品一切陶器類 スキーナ河ポートエシントン 郵函三一 岸本商店

シーモア砂金鑛會社の株は今が買ふべき最好機であります 壹弗株 一會社は加州の富有なるホーランド及トリニター兩マインの持主であります アメリカ大陸に於て發見された事のない金塊は（二三金二斤三オンズ）は前者のマインで發見されました一九一八年より一九二二年迄に十萬弗の金を此のマインより採掘されました 御問合せは左記へ 晩市スタンダード銀行建物内 一〇二二 Seymour Placer Gold Mines Ltd

賣地 廿一英町（ネール）十二英町開墾濟、果樹又はイチゴ園として最も適當 大果樹、家屋、牛小屋、鶏小屋あり 價格三千八百弗 支拂容易 晩市シーモア街四一〇 電話シーモア九四一九〇五年 創立 CRAMER & CO. LTD.

諸機械修繕 漁具製造 大勉強にて御用に應じます 安心して御注文お賦み下さい 晩市アレキサンダー街三六九 Ideal Iron Works Ltd.

安賣 ユーコン金鑛の株は最早殘りが（三十組なりました一度左記へお出で下さい メトロポリタンビルデング内六一四—六一五 （西（スティングス街八百番） 電話シー二三七二 FRANCIS L. OTTER 共同營業者 C. H. HARTT

齒科醫 グランヴィルとブロードウェイ角 メデカルアート建築内六〇六 キャピトル劇場向側 電話ダグラス六七五 DR. W. R. STOKES

私儀自動車をクランクせんとして右腕骨を折り早速林醫士の治療を受けしに感謝日にて全治し大に喜ばれたる場合は喜んで御引立を願ひます 電話シー三二七に御用命なされ同醫士の治療を受けられん事を御勧め致します 雨森林藏

紙函……製造は安價に御注文に應じます 折函……

中尾紙函製造所 バウエル街七六九 電ハイ四四四

九州屋旅館 バウエル街四三九 江島順藏 電話ハイ三九八八エル

優良なる ブレッドとケイキ 配達人か又は電話で御申付下さい 晩市東街廿八街三〇二九 電話ハイランド五九九 COWANS BAKERY

設計技師 晩市西マンダー街六二六四 電話シーモア一〇六四 G.L. Thornton Sharp, Charles J. Thompson,

賣家 三軒第三街グランビル街近く各六室、フアネス、地下室 家賃月九十弗 恰度一高弗を七千弗にて至急賣却 現金三千弗 グランビル街五一五 電話シー五二六五 F. CURZON SMITH & COMPANY

オンリオ・イクイタブル生命保險會社 支配人 J. E. Mooney 檢閲者 J. E. Merryfield 晩市ローブヤスビルデング五一一一 Ontario Equitable and Accident Insurance Co.

N.Y.K. 801 First Ave. Seattle. Washi.

日本郵船美港出帆廣告 代理 晩市 P. W. Grant & Son Ltd. Great Northern Railway

船名	入港	出帆
伊豫丸	一月十五日	一月十七日（横濱）
常盤丸	一月十二日	一月廿九日
靜岡丸	一月廿六日	二月九日
横濱丸	二月九日	二月廿三日

改正 一等賃銀 一等賃銀 日本各地行三等洋食六〇弗和食五五弗 「晩市美港間運賃切符賣出」 日本郵船シヤトル支店

切符取次店 晩市 中山綱一 商業 井手律 大正堂 北村商會 水原代理 事務所 プリンスルパート 村田平夫 美市 石田旅館 大澤旅館

高等 南京料理 日本人諸君の御來店を 歡迎仕る 新北京 バウエル街三七 電話シーモア五七七四

同支店 バウエル街三五二 電話シーモア三五一七

信夫屋旅館 室内清潔と給仕丁寧とを誇とし且つ丁寧に取扱ひます バウエル街三四 電話ドグラス四五六六エル

忠實本意 自動車運轉、タクシー及ガーデン 新聞 ◇新古自動車修理賣買 ◇貸自動車 自轉車 朝日グラージ 東カドバ街三六一 シー七六七三

新柄切地が神山さまりました さしくと御注文して下さい 何時でもお間に合せます 婦人スタイルなら當店に勝る 晩市ゴーア街一〇三 電話シー二七三 井上洋服店

和洋食料品卸小賣 晩市バウエル街七八八 電話バイ一三六 近江屋商店

家具製造販賣 大工 仕事御用に應じますから宜しくお願申上ます ゴーア街一二八 電話シー八七八一 川出家具店

和洋食料品一切 運送業 渡邊商店 東カドバ街六二七 電話ハイ三四八ニエル

家庭欄

聖上の御常用に七分づきの米

食糧問題と榮養價値とに御心を止められて

現在日本に最も問題とされてゐる人口食糧問題に關しても聖上陛下には深く御心をひそめさせたまひ國民の衣物たる米食についても科學者としての御立場から榮養問題に御目を止めさせたまひ、殊に米はヴイタミンBその他の缺乏せることを慮召され

陛下には御日常の御食事には玄米と白米との間の七分搗米

食糧問題に對しても行幸天御心の發露と拜察される次第である

近頃殖えた佛教式の結婚

シャム式を改良

東京に於て結婚式の内最近シャムで行はれてゐる佛教式の婚禮がぼつ〳〵殖えて來てゐるのが目につく　即ち從來お坊さんの結婚式は多く所謂三々九度により、式は佛教徒も神道式によるものが多いが

これは佛教徒としては不見識で神式、基督教式に對抗して佛教式の婚禮を採らねばならぬといふ譯である、我國では京都西本願寺の高僧島地默雷師に次いで今から二十六年前にこのシャム國の佛教により結婚式を擧げた曹洞宗務所管長代理來間琢道氏（基督教寺法藏）の下にこの吸この佛教結婚式についての問合はせが毎月五、六組あり、增上寺築地本願寺等でも

最近はちよい〳〵これが擧行されてゐる、來間氏は語る

「今アメリカの佛教徒の間なかにはこの式が盛んに行はれてゐる、式の中心は潮頂の式といつて祝師が先づ自分の頭の上に水を垂らして金の椀にその水を受けて（佛樣から傳はつてゐる精神を受ける意味）それを新郎新婦の頭に三度かける、その際松の枝に赤い水引をかけたもので水を垂らすのだがこれが日本流になつてゐる點です、めい〳〵が自分の寺でやればいゝ事で何等の面倒はない」

酒田の本間家

◇……再び土地解放

◇山形縣酒田町の大地主本間家では大正十五年中小作人六十五名に對し田地十九町歩を分讓し當時全國にセンセーションを起したが

更に今同當主光彌氏が京都の御大禮祭列や鮫の光榮に感激し第二回分讓をなすべく同家小作地の支配人百餘名を鶴岡市郡役所河原村に集め、田地分讓に關する協議會を開いた結果

◇同家の小作人にして田地を讓り受けんとするものに對しては一段歩に對し西百圓から六百圓の價格で讓り、しかも代金は十八ケ年賦といふ長期間にわたつてもよいといふことになつた

◇かつ田地購入小作人に對しては金千萬圓の共同肥料費を補助することになつた

◇本間家のこの思ひ切つた土地解放は小作農の緩和と大なる効果を與へ、自作農が殖ゆることになるが金融上各方面から非常に注目されてゐる

榮養上最も適當なものとの思ひから主食米としてそれを御用ひ遊ばされることとなつた——

米が御飯などと結び付いたのの榮養上の問題はかねて學界においても論議されてゐることで、榮養研究所等でも各學校、病院等の榮養食において研究中

國民保健上必要なものとして研究し改善を叫道してゐるところであり——目下行はれる日本

思はぬ遺産がころげ込む

米國からこの男より

二十五年前に「廣島縣」を出た音信不通の男より

不思議な年の瀬に天からお金が降りつてきたはなし——大阪東成區鴨野町二二五番地の方村岡きよは郷里廣島縣高田郡志尾村で同村の山本乙松と結婚したが、夫乙松はきよを國にのこしたまゝ事業の志しに駆られて「お金を儲けたら歸るから」といひのこしてアメリカにわたつた、それからちやうど二十五年

最初のはがきは便りもあつたが何時のころからか途絶ゑ、その後は夫の生死さへもわからず十數年前からはもはや夫は死んだものと諦めて前記の子よしの縁づいた竹岡方で餘生を送つてゐた、

白人舞姫が領事を訴ふ

一万五千圓の賠償要求

神戸市山本通二丁目オーストラリヤ人元イタリー歌劇團舞踊手オリムピヤ・エルニツタは松野辯護士を代理人として神戸市下山手通三丁目三六ビルデング内ペルー國領事カニロ・ガルドス氏に對し訴額一萬五千圓也の損害賠償請求の訴へを十二月二十一日神戸地方裁判所に提起した、理由は、原告エルニツタは去る大正十四年寶塚でイタリー歌劇團に加はり演舞中、被告ガルドス領事は原告の容貌に迷ひ歡心を買つた結果、遂に昭和二年十二月八日

婚約

し、諸國領事を始め社交界の人々に婚姻豫約者として紹介し、結婚式は本年十月末日に行ふ旨誓つておきながら突然去る十月中旬かねて相識の間柄なるフランス人グラシエル・アスリン孃と結婚式をあげる旨發表した

原告はその間被告に劇場出入を禁ぜられてゐたので、その間の損害及び慰藉料として二萬六千四百圓のうち取敢ず右一萬五千圓の訴額をもつて本訴を提起するといふのである

白い鶏を獻上す

ゴタイテンと啼く瑞鳥

その昔宮庭へ白い雉が飛び込んだので、時の帝は瑞鳥であると嘉みされて直に白雉と改元されたのは白いことであるが昭和の聖代にゴタイテンとうたふ白鶏が出來たその瑞鳥は備前月ケ瀬として有名な岡山縣和氣郡山田村の田土で松島作吉さん（五四）方の雞で白色レグホン種で毛色も純白で見事な雞である、作吉さんは宮内省へ獻上するとて、村役場に持つて來て村長に賴んだので、同役場で飼育してゐるがゴは極短く切つてタイの二語を一所にして又切りテンの二語を一所にし、つまり三聲に切つてうたふのでゴ、タイ、テン、と啼いてゐるのである

テニスを職業に月收が二百七十圓也

日本で唯一人の職業庭球家鳥山氏の打明け話

鳥山隆夫氏は日本でただ一人の職業庭球家です、その鳥山氏は、このごろ三度——三度の食事にはきまつて猿の肉を燻蒸にしたのをたべ、食間には八ツ目鰻のやいたのをたべてゐます。庭球家と猿の肉の關係は何の關係もないわけなんですが、實は、わが鳥山氏は職業庭球家を決心し去る九月一日してからなにはさもたゝぬうちに、その乘つてゐた自動車と機關車がぶつつかつたゝめ眼が複視になつたのです。なんぼ名選手でもボールが二つに見えてはどれを打つてよいか迷はざるを得ません、その鳥山氏が、まだ本調子にならぬ目ですかすやうにして對話者を見ながら語るのです

◇

「實は、ことしは廿九歳なんですが、まつたく遅蒔きでした。いよ〳〵仕事をはじめて、これからと思ふ間もなく子供をうしなひ、つづいて自分が衝突で、かんじんの目をやられてしまつたのです。幸ひ四肢にはさはりなく、目だけで、その目もよほどよくなつたから、やがて捲土重來するつもりです。そんなわけで本當に職業としてやつたのは廿日ばかりですからそれで全體を律するわけにはゆかぬが、率直にいへばその一月の收入は二百七十圓ばかりでした

しかし誰がやつても、これだけの收入がきつとあるとはいはれません。私は角一コートで庭球講習會をやつてゐます。その方で一週二回づゝ廿八人に教へて百圓の定收入があつたわけです。そのほかの收入は、たとへばある日の午前中を帝塚山學院のコートでやつて十五圓、その午後に中津のモスリン會社のコートで十五圓、といふ風に一日に卅圓になる日もあります

が、それはほんのわづかで、なかなか思つたやうには行かぬものです。極端にいへば、これは體力の問題で、技術がいかに優秀でも、毎日十數名の人を向うに廻して、こなして行くだけの體力がなければつとまらぬ仕事です

◇

私は神戸小學校のころにはじめてから廿八年間、ラケットはかり握つてゐるわけですが、この一月の經驗から考へてテニスは職業として立派になり立つと思ひます。たゞ運動の何ものたるかを忘れて、むやみに職業テニス家が、いはゆる儲け主義で出てはわが運動界をみだすものであるから、その點、心配にたへません」

讀み物募集

事實譚や小說など

「大陸日報」文藝欄に掲載する「讀み物」を募集す。——事實譚、紀實談、挿話、小說の類、——廣く「讀み物」の範圍に入るものならばナンでもよろしい。——枚數は無制限であるが、短い方がよろし。

第二回の締切りは一月十日——あて名は「大陸日報社内、南北生」。——優秀作品には薄謝を進呈す。

アカネ會

◇……詩歌募集

題も數も隨意。——あて名は前の〻同じ。——秀逸作者若干名に當品を贈呈す。

締切りは、二月中に發表の分一月三十日。——三月中に發表の分三月十日。

アジロ會

◇……俳句募集

數は新傾向の分だけが無制限、——其他の題の分は各人各題五句以下。——あて名は前の〻同じく、秀逸句作者若干名に當品を贈呈す。

一月二十五日締切

（一）「春近し」（二）「枯木」

（三）「風邪」

（四）新季題「馴鹿」「となかい」或は「レーンディア」

（五）新傾向「雜題」

二月二十八日締切

（一）「氷解」（二）「春耕」

（三）「若草」

（四）新傾向「雜題」

黒井　大將　題字
有馬伯爵　題字
丸山博士　題字
添田理事　題字

初旅の日本
定價　金壹弗

日英兩文よりなる沿岸に於ける最初の第二世旅日記
▲一月下旬發行、目下大車輪で印刷中
▲四六判二百餘頁の大冊子遠に左記へ御申込み下さい
發行所　日本研究茶話會
213 CORDOVA ST. E. VANCOUVER, B.C.

不用品と剩餘品の賣り口

何れの家庭でも不用品や剩餘品は出來るものです
之を賣るか又は必要品との交換は家庭の經濟です

器具、道具、被服、書籍
食料品、動植物、其他

何でも不用品や剩餘品は續々申込んで下さい
當廣告欄に掲載して販賣する仲介を致します

賣方申込者への御注意

◇廣告料は一切申受けませんが掲載の取捨は代理部にある事
◇値段は出來るだけ安くして新しいものや食料品外は市價の半額位とする事
◇賣値を任かすとの申込は受けません必ず値段を書いて下さい
◇値段は晩香坡市渡しを標準とし地方の分は當市迄の運賃を加へた値段を申込まれたし
◇品物の說明は極明細、確實に願ひます、新古、色、寸法、目方、數量其他必要の點は明記する事
◇賣方の名前は一切廣告には載せません、賣買共一切現金の事
◇買方からの申込がありました場合當市内のものは代理部で受取りますが地方は買方を通知しますから直接買方へ送つて下さい
◇代理部では申込者の誠意に信賴する次第でありますから廣告と現物との相違があるか又買方に不滿でない樣に願ひます
◇仲介手數料として代理部は賣方から一割を頂きます尤も金高の多いものは此率を低下します

賣方の申込は一月十八日に締切り同二十一日から順次掲載します

晩市東カドバ街二二三—二二五

大陸日報社代理部

電話シーモア三〇六五

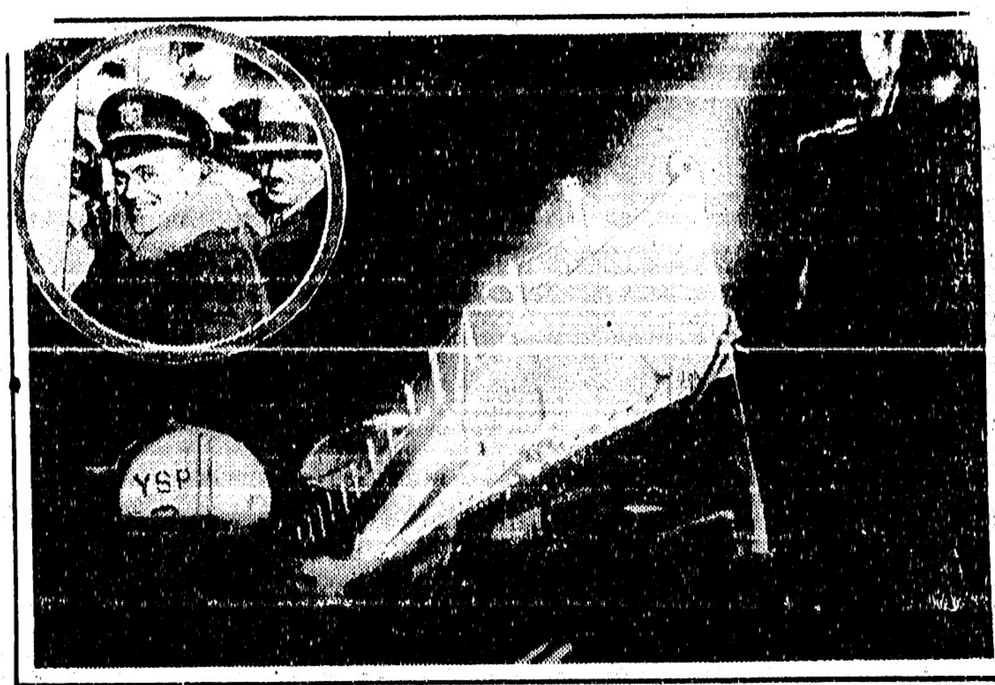

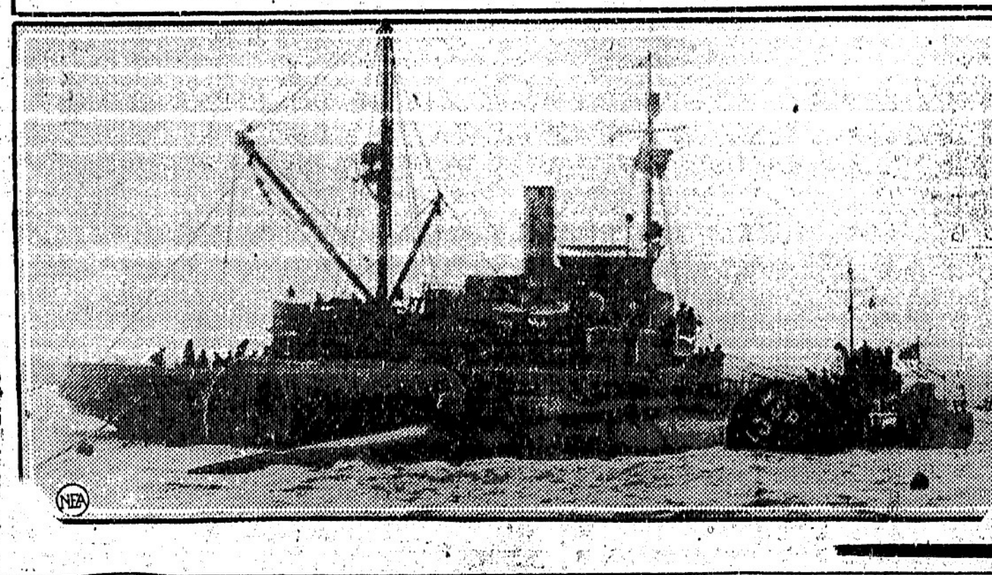

ブロック・アイランド沖にかける滯水艦エス四號の浮揚、左は作業のサーチライト、圖の中は作業主任のバーマー・ダンバー氏（大陸寫報）

電報

耐久飛行の新記録

（羅府七日）陸飛行機クエスチョン・マーク號の耐久飛行は本日發動機の故障に除儀なくされて午後二時十三分に終つた、繼續して空中にあること實に百五十二時間で正に劃期的の新レコードを出したのである、飛行者はスパッツ少佐、ケサダ中尉、ハルヴァーソン中尉、イーカー大尉、ソーイ軍曹であつた

大波瀾の衆議院豫算内示會

對支策を難詰して　水井氏の質問痛烈

（廷電）時は二十日午後五時より永田町首相官邸に衆議院各派代表者を招き午前に引續き衆議院に對する豫算内示會を開き左の略氏出席した

政府側より　田中首相は、財政金融、政務官並に關係官

衆議院側より　元田、渡正、議長、中村書記官長のほか川原茂、田邊（七六）川口、山崎、野木、今井、木下、堀切、熊谷田邊（進）山本（條）井上、三輪、中村、西岡、島田、吉宋、方原、高山、生田、山口、松野、金光（以上政友會）高木、神田山邊、川田、水井、油田、野中、小久江、勝田、船田、堤、小川、作田、村松、中野、松田、石山（以上民政）安部、鶴見、宮城、藤原（以上第二控室）中西、長島、岩切（以上新興倶樂部）

しかして田中首相から前段なる挨拶をなし三土藏相は貴族院各派代表者に對してなしたると同様に來年度豫算概要、地租營業收益稅の委譲に伴ふ稅制整理、公債計畫等にわたりて詳細なる說明を行つた

未曾有に大規模な日貨排斥の對策如何

終熄せしむる見込ありや

永井柳太郎氏は立つて「只今議の永井柳太郎氏は立つて「只今示された豫算案研究の基礎的問題として二、三質問したい」と前提して次の如く質問をなし緊張した論戰が開始された

（一）濟南事件に關する交渉は目下如何なる狀態にあるや、政府は濟南事件の交渉は國民政府の明明、責任者の處罰、日本在留民の生命財産に加へられた損害賠償、將來の安全保障の四條件を基礎とせざるべからずと公表せられたが、政府はなほこの方針を持續するや、支那は交渉開始の先決條件として撤兵を要求しているやうであるが、政府はこの四條件が容れられ、濟南地方とおける物情を安定するまで撤兵せざる方針なるや（二）政府は今年七月林總領事を通じて張學良に南京政府と公協せざるやう勸告せられたのは如何なる理由によるか、この勸告は果して政府の期待した如き効果をもたらしたか、最近奉天並に南京よりの報によれば兩者の妥協はいよ〜〜具體化せんとし、政府の勸告は無効に歸したやうだが事實の眞相如何（三）外國人中張作霖の横死をもつて日本人の陰謀なりと公言して憚らざるもの多し日本の武士道は復面して人を殺すことを恥辱とし公明正大は我が國民の傳統的精神である、外國人が陰謀によつて日本が滿蒙に對する野心を遂げんとするが如き言を吐くは日本を誣ふるもはなはだしい事件は滿鐵附屬地において發生しその眞相を調査することは我が警察權に屬するに拘らず、政府は何故速にその眞相を調査發表して日本國民の名譽を維持するに努めざるか、同時に濟南事件の當時憤死を遂げた蔡交渉使についても政府は今なほその調査の結果を發表せぬのは何故か、政府の態度はます〜〜外人の日本に對する疑ひを深からしむるにあらずや（四）政府は目下南京における國民政府と關稅問題につき交渉中の由であるが如何なる程度に進行したか、國民政府は先年北平において開かれたる關稅會議の委員會において決じた差等稅率を大體において採用する由であるがその差等稅率によつて得る增收金額の使途は北平關稅會議における如く各國協議の上これを決するか、または從來の立場を抛棄して支那政府の自由裁量に一任する方針なるや、（五）今日の支那における日貨排斥の損害の擴大を極力防ぐ

損害の擴大を極力防ぐ

直ちに終熄は困難

田中首相　（一）濟南事件は既定の方針により、まづ交渉を開始し支那側もこれに應じてゐたが、何故か途中俄に態度を變じ、撤兵しなければ交渉に應ぜずと主張し今や交渉は停頓の狀態である

（二）南北妥協中止の勸告をなしたのではない、日本の意思を傳へて一種の注意を與へた結果になつてゐる、その理由は南北わづかに流血の慘を免れずして相到れるやうな狀態であり殊に張作霖が爆死し、張學良が中心人物に推されたる態度でないからこの態度を注意したのである（未完）

この五月佛國巴里で開かれる日本美術展覽會に對し伊太利、獨逸、チェッコ・スロヴァキヤの美術界でも非常に注目し宜い機會であるから是非とも各首都で展示してはしいとの申し込あり、帝國美術院でも一應承諾することになつた、その費用は大倉喜七郎氏が義俠的に負擔する筈である

巴里の日本美術展覽會

獨伊チェッコでも開催

費用は大倉男が全部負擔

歐洲中注目の的

學校授業再開

晩市の各學校はクリスマスと新年季節の休暇を終つて昨日から授業を再開したが流感の爲の缺席者かなりの數であつた

昨年度米國經濟界は超記錄的の大盛況

原紐育商務官發表

自動車と建築は其主位

在紐育原商務書記官が昭和三年十二月二十五日までの米國經濟界の趨勢に關し左の如き發表をなした

一九二八年米國經濟界の趨勢は商工業は下半期中一二ヶ月の季節的閑散を除き外大體において前年度に比し一段の進境を示し、ことに自動車建造はその主位となり且一九二八年十月間平均價格前年に比し八分高なれば農家購買力も自然增進せる筈である、貿易は十一月中輸出五億四千六百萬弗、出超二億千九百萬弗前年同期に比して五割增加の

株式市場

空前の盛況を呈せり

昨市消防署長辭職

晩市消防署長デニー・エチ・カーライル氏は昨日市當局へ辭表を提出し同時にシー・ダブルユー・タムソン氏を新に署長に任命すべきこと其他の推唱を爲した

獨逸飛行船の世界一周大旅行

夏期に實行する意氣込

東京にて石油を補充す

世界的驚異となつてゐる獨逸大飛行船ツェッペリン號が今年中に世界旅行をなす計畫を發表した、まづ夏季において旅客と郵便物の多數を載せて大洋を横斷し、東京において燃料を補充しシベリヤの大平原を飛んで

◇獨逸に歸らうとする案にして、地圖まで出來あがつてゐる、次は三月中に行はれる筈のエジプトへの飛行であるが、途中には紅海、シユア山、ゼルサレムポートサイド等があつて興味をそそつてゐる、なほ同飛行船の米國への往復は著しく發達し、確なる利益をあげるものと見なされてゐる、平均十萬弗以上のメールを運び、旅行者の方は運賃が三萬八千弗以上になつて居り、新しく得た撮影權の上からも收入を見てゐる政府は新しく五十萬弗を投じて飛行船を造るべくそれは從來の五個の發動機の外に更に十個の發動機を使用する筈にて素ばらしいもの

警官の志願者が多い

晩市警察が新警官を求めると知つて之に志願して出たもの約百人あり昨日署長の檢閲があつて六十何人がよりぬきされ三十五人だけ殘つた、此中十人は缺員の補充にあてられ後の二十五人は警務課の木曜日の會議の結果を待つことゝされた、二十五人增員の件に就て何分の決定があるのである

アドレスの書方變更に贊成

晩市商業會議所は郵便局長の唱へた「アドレスの書方變更」に贊成の旨を發表した、同長の主張は手紙のアドレスに例へば一〇〇〇、マーケット・ストリート・ヴエストとして來たのを一〇〇〇、ウエスト・マーケット・ストリートと變へたいと云ふのである

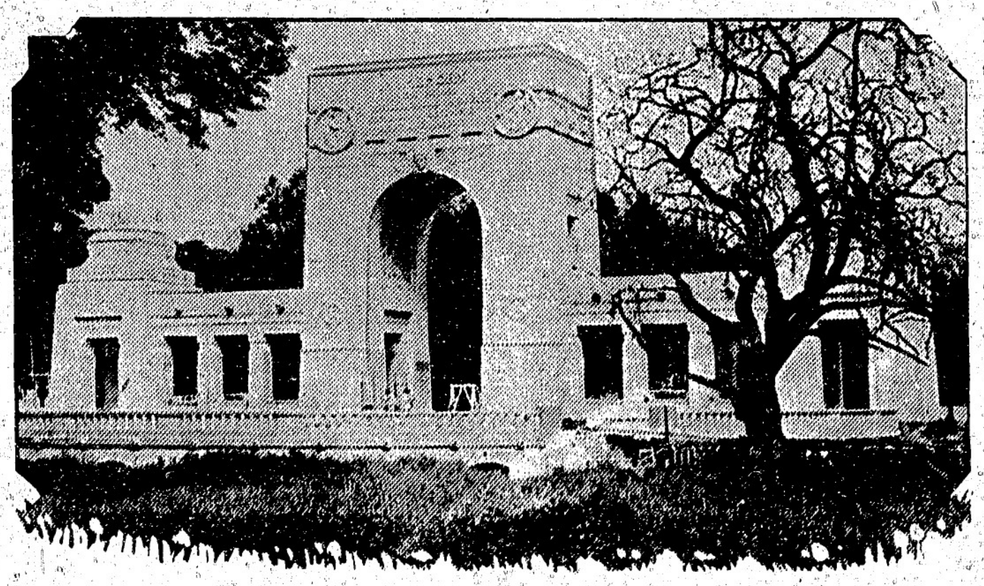

大戰に死んだ米國の飛行家の爲に佛國ザン・クラウドに建てられた記念碑（大陸寫報）

フラックス
ギルネット
最上級のスコットランド製
晩市ピーター街五〇〇（マキンス商會）
クロフオードエンドスチユーワト

MANUFACTURERS LIFE
マニュファクチャラース生命保險
日本最古の外國保險（明治三十三年支拂開始）現今日本七都市に支店代理店を有す
晩市バウエル街一九五　電話シー二〇九四
加奈陀日本人部主任　信夫事務所　主任　信夫均三郎　代理　後藤平

新炭
板
かまぼこ製造
ダンレビー街二〇七　電話シー四一六四
熊

晩香坡市バウエル街參壹壹
大阪商船　石炭販賣　天野運送舍
電話シー四二一九住宅ハイ六二五アール

不動産賣買
各種保險代理　上記附帶事務一切
加奈陀サン生命保險會社代理店
日本郵船　大阪商船　船切符取次
水原事務所　東〜ステングス街二〇八　電話シー四二四七

ABBEY'S
The Morning Health Salt
腸を及をす
秘症濟
便多救
腎臟及
調過に
整汁全
膽完何れの藥店にもあり

集を木れ流の内櫂はクッセラブ●フセヨヂのンヤミヘボで人住のゴーデ●ンサ州加ロスコツエチし名命とスネエヂホイダはに刑たつを造を舟に小の呼六十二で身自てめ又かるゆに河運マナバがたし發し指目をゴーデ●ンサに既てし指目のグーラブのヤキアヴンダルモと河ベルエう渡を洋西大はに夏の年今に角に見かる廻をンーホ●ブーケは河を経へて立を畫計く着にグーラブて居る（大陸報）

東京特電

▲陸軍始めの觀兵式

新年練始の觀兵式は本日午前八時より代々木にて執行、近衛、第一師團一萬五千の士官兵卒參列した、風靜かに光り和やかな中を乗馬の大元帥の御正装にて御愛馬初綠に召されて御親閲、秩父宮、閑院宮其他の殿下も華麗わりて分列式勇ましく十一時に式は終つた、此日秩父宮殿下は陛下の愛馬鹿毛に召されて馬上の英姿を拜する光榮を得た

▲式部長官近々退任

宮内省式部長官伯爵柳原義光氏は勅選院に三十九年、近々退任するとのことである

▲優詔問題の答辯者

議會對策協議の結果優詔問題に就ての答辯は田中自ら之に當ることゝなつた

▲芳澤公使の支那談

芳澤公使は本日外務省にて支那問題に就て語り「日本の對支關係は憂慮する必要はない、然も此の態度は今後相當に續くものと見られるので支那側の態度が變つて來ない限り現在の日支關係は當分持續すると見て居る」と述べた（本日着電）

開教の大方針樹立と
緊急問題解決に

内田晃融師來桑

二月の本願寺議會に報告

（桑港）京都西本願寺布教部長内田晃融師は北米教團教勢視察の為め五日入港のサイベリヤ丸で來桑した、師は六年前まで桑港にあり米國本部總長として勤務した人で米國には多數の知己を有してゐるが師は渡米の主なる要件として左の如く語つて居た「米國佛教開教以來本年は三十年に當たりその間に於て顯著なる同胞社會の發展に連れ我佛教會も

教化經營の方針に於て

絶へず時代に伴ふことに努めて來たが最近に於ける邦人社會の內外の事情の變化は我佛教開教史上に一新生面を開かねばならぬ時機に際して居る、此點に對し本願寺では特に注意を拂ひつゝあつたが不

死んだリカードの映畫のやうな生涯（上）

バクチや酒屋の主人から現代拳闘の大恩人となる

七日遂に永眠したボクシングの大御所「テクス」リカードの生涯は結局現代拳闘史そのものに他ならない、嘗の

◇喧嘩　みたやうに百パセントの野蠻行爲であつた前代拳闘を現代風に、組織的に、營業的に纏め遂に野球と對して一つの國技たらしめたのは彼のお蔭であつた、リカードが拳闘に乘り出した當初、或女の大きな力を借りてゐるがリングサイドに淑女連を座らしめるやうにしたのも彼の腹前の致すところであつた、デンプシー

をして親方と慕はしめ學者選手タニーをして「古今東西を通じ其の道の大天才」と叫はしめたリカードと云ふ男の生立は

◇映畫　材料にはふさはしい　—彼は一八七〇年一月二日米國カンサス・シテーに一人息子として生れ一家は彼が四歳のときテキサス州のシャーマン町に移り其處で氣の荒いランチ生活に親しみ十歳のとき父が死んで間もなく若いカウボーイとなつて愈映畫的生活の第一歩を踏み出した、時は一八九五年、かの有名な荒須賀の

クロンダイク金鑛探しの大騒ぎに一攫千金の夢を追ふて走る群の中にはリカード其者も何處かに紛れ込んでゐた、兎も角も彼は三三の他のカウボーイと共にチュノーに

◇上陸　し自分の金財産を襁に積み込んでチルクットの嶮峻を越へ、ユーコン河源へと三百哩の氷雪を踏み切つた甲斐あつて有名なボナンザ金鑛を打ち當た一團の一人となつた、其處で掴んだ金が六萬弗、利を見るに早い彼はドウソンの町に乞等ゴールド・ラッシの連中を相手にバクチ場と酒屋を勢よく開業したが聞もなく無賴漢夫等の一團に場所を叩き壞されて一夜に元の木阿彌となり返り、其後一コード十五弗で約五ケ月間は新割りとなつて手に豆を出かした、一九九九年小金が出來た

を幸ひノームへ雪の

◇長路　をテクリ僅か卅五弗で小さな賭場と酒屋を再び建てゝ丁度活動寫眞の場面を其儘現出した「デッキス」の名を附けられたのは此の時である、約四年間に五十萬弗と云ふボロイ儲けをして例の大きなシガーを齒で噛みしめ得る身分ではなつたが乘るか反るかのギャンブリング氣分は金も出ない地域への投資ですつかり金は無くなり殘つたのは結局最初の六萬弗、アラスカ生活が嫌になり

◇桑港　行きの船に乘つたのがリカードが三十三歳のときであつた、獨身の彼は桑港からネヴァダ州に入りゴールドフィールドで又もや遊び場を開業、之が一九〇三年、間もなく拳闘界への突進となる（つゞく）

東京特電

▲法華信者

チブスで近所の大迷惑

早稻田鶴巻町のおでん屋一家は法華のかたまりで題目の力を以てチブスを癒すとて醫者にかゝらず、一家四人のもの死去し病氣は附近に蔓延した

▲七十五時間

吹雪と闘ひ奇蹟的に助かる

乘薮獄で行方不明となつた松本高工の井上教授、黒田前代議士帝大學生宮川其他人夫四名は七十五時間吹雪と戰ひ岐阜縣の山に迷ひつゝ奇蹟的に助かつて友人知己等を驚喜せしめた（本日着電）

二十三日から海の音樂

シー・ピー・アールが主催で

晩香坡では初めての海の音樂のフエスチヴアルが來る二十三日から二十六日まで當地でシー・ピー主催の下に開催される、之が爲に數月前から準備に努めたシー・ピーアールのヂエー・エム・ギボン氏は既にモントリオルを發して來晩の途上にあり企ては西部各方面の興味を惹いて來市者多數に達すること、豫期される、ヴイクトリヤでユールタイド・フエスチヴアルを監督したハロールド・キー氏は既に來晩して居る

◇會場　はホテル・ヴアンクーバーで演奏者にはモントリオルやトロントなどからも知名の人が參加する筈

■感化院新築

市警務課では現在の少年感化院建物に代つて工費約十六萬弗の新建築を起すことを推唱するに決した

■アーモンド氏死去

昨年度は當市會に財務課長たりしヘンリー・イー・アーモンド氏は旅行の途テキサス州フウストンで發病、入院一週間を經て今朝遂に死去した

◉日系歸還兵選擧權問題

運動に着手

古兵協會日本人支部は昨日事務所で役員會を開催したが日系歸還兵

◉見學團映畫

ピーシー大學內神學校で映寫す

第二世母國見學團の活動寫眞はピー・シー大學內アングリカン神學校よりの申込により來る十四日同

◉一心會の無事な總會

（ウッドフアイバー）一心會では六日午後一時より食堂にて第十四回定期總會を開催、副議長遠藤卯三郎氏の開會の辭、顧問石丸伊助氏會長伊達倶美氏の挨拶、幹事中野武雄氏及び會計吉川十郎氏の報告承認、其他城戸演藝部長、安井文藝部長の部門報告あり次いで伊達會長の希望演說あつて三四提案を討議の末原案通り可決し會則修正を爲し最後に選擧委員を選定し來る十三日午後六時共立語學校で總選擧を行ふ事に決定

州選擧權獲得問題をピー・シー州本年度議會へ提出するについては總てを最高幹部と顧問に一任し本日より其運動につき大々的活動を開始することになつた

◇同協會本年度定期總會は來る十三日午後一時から共立語學校にて開催することに決定した

◉昨夜の水泳競技

枝村山田兩君參加

昨夜當市メモリヤル・タンクで挙行されたビー・シー大學對ワイ・エム・シー・エーの水泳競技でワイ軍の枝村秀雄君はダイヴイングで三等、山田利夫君は五十ヤードで三等及リレーに優勝した

◉日本船員の客死

入港した勝田汽船淨丸乘組員鹿兒島縣人岩切信助氏は當地聖ポール病院で客死し昨日火葬に附した

●佛教會便り●　今晩七時半フェヤビュー佛寺にて佛典講義△明夜七時半カドバ會館で佛教特殊說教

●婦人聯合集會●　明日午後二時よりキーフアー街六五二ハウイ女史宅で合同教會婦人會及び婦人傳道會聯合集會が開かれハウイ女史の話もある

●清水牧師說教●　來る日曜日朝十一時清水牧師は第一說教會で白人の爲め說教する

●コルトン女史出發●　聖公會のス・コルトン女史は十一日夜の便船で美府經由渡日の途に就くと

●移轉●　スター洋服店主相星氏宅は東カドバ六三三へ移轉、電話ハイランド二二二〇アール

坂東正衛△研究部長川崎是生△辯論部長青木慎一郎△演藝部長佐俣純藏△文藝部長辻川駒吉△運動部長多林平治△東京樣で盛んな新年宴會を開く

■新西院昨年の火災

昨年中に新西院の火災は百九十八件、實際被害は七千七百六十五弗

東京特電

▲法華信者

チブスで近所の大迷惑

早稻田鶴巻町のおでん屋一家は法華のかたまりで題目の力を以てチブスを癒すとて醫者にかゝらず、一家四人のもの死去し病氣は附近に蔓延した

▲七十五時間

吹雪と闘ひ奇蹟的に助かる

乘薮獄で行方不明となつた松本高工の井上教授、黒田前代議士帝大學生宮川其他人夫四名は七十五時間吹雪と戰ひ岐阜縣の山に迷ひつゝ奇蹟的に助かつて友人知己等を驚喜せしめた（本日着電）

二十三日から海の音樂

シー・ピー・アールが主催で

晩香坡では初めての海の音樂のフエスチヴアルが來る二十三日から二十六日まで當地でシー・ピー主催の下に開催される、之が爲に數月前から準備に努めたシー・ピーアールのヂエー・エム・ギボン氏は既にモントリオルを發して來晩の途上にあり企ては西部各方面の興味を惹いて來市者多數に達すること、豫期される、ヴイクトリヤでユールタイド・フエスチヴアルを監督したハロールド・キー氏は既に來晩して居る

◇會場　はホテル・ヴアンクーバーで演奏者にはモントリオルやトロントなどからも知名の人が參加する筈

■感化院新築

市警務課では現在の少年感化院建物に代つて工費約十六萬弗の新建築を起すことを推唱するに決した

■アーモンド氏死去

昨年度は當市會に財務課長たりしヘンリー・イー・アーモンド氏は旅行の途テキサス州フウストンで發病、入院一週間を經て今朝遂に死去した

◉日系歸還兵選擧權問題

運動に着手

古兵協會日本人支部は昨日事務所で役員會を開催したが日系歸還兵

◉見學團映畫

ピーシー大學內神學校で映寫す

第二世母國見學團の活動寫眞はピー・シー大學內アングリカン神學校よりの申込により來る十四日同

◉一心會の無事な總會

（ウッドフアイバー）一心會では六日午後一時より食堂にて第十四回定期總會を開催、副議長遠藤卯三郎氏の開會の辭、顧問石丸伊助氏會長伊達倶美氏の挨拶、幹事中野武雄氏及び會計吉川十郎氏の報告承認、其他城戸演藝部長、安井文藝部長の部門報告あり次いで伊達會長の希望演說あつて三四提案を討議の末原案通り可決し會則修正を爲し最後に選擧委員を選定し來る十三日午後六時共立語學校で總選擧を行ふ事に決定

州選擧權獲得問題をピー・シー州本年度議會へ提出するについては總てを最高幹部と顧問に一任し本日より其運動につき大々的活動を開始することになつた

◇同協會本年度定期總會は來る十三日午後一時から共立語學校にて開催することに決定した

◉昨夜の水泳競技

枝村山田兩君參加

昨夜當市メモリヤル・タンクで挙行されたビー・シー大學對ワイ・エム・シー・エーの水泳競技でワイ軍の枝村秀雄君はダイヴイングで三等、山田利夫君は五十ヤードで三等及リレーに優勝した

◉日本船員の客死

入港した勝田汽船淨丸乘組員鹿兒島縣人岩切信助氏は當地聖ポール病院で客死し昨日火葬に附した

●佛教會便り●　今晩七時半フェヤビュー佛寺にて佛典講義△明夜七時半カドバ會館で佛教特殊說教

●婦人聯合集會●　明日午後二時よりキーフアー街六五二ハウイ女史宅で合同教會婦人會及び婦人傳道會聯合集會が開かれハウイ女史の話もある

●清水牧師說教●　來る日曜日朝十一時清水牧師は第一說教會で白人の爲め說教する

●コルトン女史出發●　聖公會のス・コルトン女史は十一日夜の便船で美府經由渡日の途に就くと

●移轉●　スター洋服店主相星氏宅は東カドバ六三三へ移轉、電話ハイランド二二二〇アール

TAIYO CO.
224 Main St,
Vancouver, B. C.
新古家具金物
御家庭用
諸道具一切
太陽家具店
晩市メイン街二二四
電話シー四二八二

Isaka Bros
TAILORS
電話シーモア六六七二
伊坂洋服店
バウエル街二四四

小生儀今般思ふところ有りまして洗禮を受けました今より基督教としての新生涯を送る事に致しましたから何卒御交誼を賜ひ度候
就きましては一九〇六年よりの金錢及其他の關係は責任を果し度く總勘定して弱を天下辱知諸氏に告白す港小生宛に一書を吸り度候
オーシャン　フォールス
辱知諸兄姉様　俱野光掌

ルバの根株
安く賣ります
井上次郎
Port Haney, B.C.

入用
工場働十五六才のボーイ一名電ハイ四二〇七エル

紅療法　萬病根治
名醫名藥の治療幼無き病者も諸も迷はず速に本治療をお心み下さい
神經　痙攣　衰弱　胃腸病　心臓病　腎臓病　神經痛　リューマチス　扁桃腺　肺病　喘息　手足腰膝痛みしびれ　腫物等
晩市バウエル街三三九
紅療院　志風エダ

洋服仕立
姉人子供親切丁寧に如何なる品にても安値にて仕立てます
メーン街三三三
近藤裁縫店
電話シー二六〇七

日本勸業債券社
シャトルビルディング　バンクーバー
支部晩市バウエル街三六五
竹本光男
竹本吉太郎
電話シー一四二一
自宅ハイ二八六一

◉左記の品安價提供いたします
喇叭一切六叭九　婦人目の妙藥
百合（薬根、椎茸、李、クワイ、干筍）
干あび、スルメ、銀杏、貝柱、ソバ、栗、生姜、麝香、花火、提物色々
レットペーパー　東ベンダー街七五二七七
金利源

エーエッチ、ヤング
辯護士
（日本語を解します）
東ヘスティングス街一九三
事務所メーンヘスティングス角ドウソン建物四〇一—四〇二
電話シーモア一六二七

●ルーミング●　室六十九、六十二、四十七、卅八、廿六、三十、十四等何れも有望安金
●ルーミングロッジ店●　八百五十弗、二千弗、二千五百弗、四千弗、五千弗等有望安金其他土地附ルーミング商店等小資本にて樂に經營出來るビルディングの賣物あり
晩市バウエル街三三三
奥村事務所
シーモア六四六七
電話ハイ三〇六三アール

今回國十郎一座を招聘興行致しましたに際しまして朝新聞御多忙中にもかゝはらず本會の企てに御贊助の上賑々しく御來觀下されし連夜滿員の盛況を呈しました事は本會初め國十郎一座、後援者の共に深く感謝する次第であります
茲に改めて紙上を以て厚く御禮を申し上げます
一月五日
主催　徹志會
播磨家國十郎一座
後援　昭和倶樂部

御禮廣告

賣
充分得意の付て居るプレス屋望のお方は大陸日報社營業部へ

入用
紙工見習徒弟一名、委細は面談御來店ありたし
西第一街一六六
朝日紙商店
電話ビュー二四三三エッキス

熊本海外協會
加奈陀支部
昭和四年一月七日
告
來る十三日（日曜）午後正一時より晩市共立語學校に於て本會支部定期總會開催仕候に付會員一般本願寺會員の御來會あらせ度事を偏に希望仕候右御通知申上候

辯護士
（日本語を解します）
東ヘスティングス街一九三
事務所メーンヘスティングス角ドウソン建物四〇一—四〇二
電話シーモア一六二七

今明日の天氣豫報（昨日三七度）

高原化粧品
オクスリ
高原商會
文房具
萬年筆
時計
眼鏡
電話シーメイン
市場
ビクトリア街
ルエウハ
アモーレ
二五六五
角

診察時間
午前十時至午後八時
婦人科　小兒科
內外科
公認　下高原醫院
ドクトル　下高原
メーン街角
電話シーモア六九八五
自宅ビュー西第十街二四
高原醫會

各種ケーキ
特に日本人向きのケーキが御座います
洋菓子類一切製造
バウエルベーカリー
バウエル街三四二
市田
電話シーモア六九八五
自宅マーボール六〇七エル

ワンポールス
カップリバーエキス
創業百年以上の歴史と信用あるヘンリーワンポール會社のカップリバーエキスは一年中に冬季は風邪、氣管支、肺等の病氣ある人又は病氣を除防したい人には老若男女の差別なく常用せられたし、代價は十六サンス入一弗です、本品は滋養强壮劑として最良のものにして、ドラッグストアのみ即ち日本人樣では本店だけに發賣を許されたる優良品でありますヘントウセンのある小供さんには必ずお用ひ下さい
電話シーセ五〇二一
共Powell Drug Co.
399 Powell St.
Vancouver, B.C.
岩崎營
パウエル藥店
「東の眼合」が出來る店
日加貯蓄の前の藥屋

電話
一七五八
自宅フェヤモント三九九六
マキコール
平家薪炭
自宅西第三街一四七

パウエル
タキシー
電話
一二六九
小荷物、樽本、馬車

千葉自動車
メーン街二〇八番
電話シーモア
八八三
市內四人迄五十仙

ク井ンスタキシー
電話シー七五五七
メーン街二〇八
實表警行
高山　亮

電話シーモア二五二四
ミカドタキシー
市內五十仙

トーゴー
タキシー
電話ハイ七六五
角、上

實表警行
ショーワタキシー
晩市バウエル街三三六
電話シーモア四一五四

でんわ
シーモア五八六
高田タキシー

でんわ
シーモア九五
ヤマタキシー
ナイドカアーナンの電及びセルロイド入歯へ

Star Tailors
スター洋服店
相星尙輔
メーン街二〇八
電話シーモア三三七六

自動車修繕
シーエヌグラーヂ
晩市メーン街二一九六
電話シーモア六一九五
村田、飯原

診察時間
住宅不在中は
ハイランド三九四四アール
自宅ハイランド五〇八一
午前十時
至午後九時

公認ドクトル
內田又三郎
事務所
東ヘスティングス街二二一
電話シーモア三九〇五
自宅ハイランド五〇八一

婦人、小兒各科
內外、接骨

ルーミング
室二十七
現金千五百五十弗
上等の婦人ルーム安金
フルーツ店
二千五百弗

ルーミング
室二十九ヒーター付
四千五百弗
濱垣事務所
パウエル街二六一
電話シーイ七七五五
自宅ハイ一五五五

若松運送舍
晩市バウエル街三六五
電話シーモア一四二
自宅電話ドグラス四七九〇アール
五月雨直頭レコード販賣

山と水 (182)

バレット作
黒岩涙香譯

首を縊つた死骸、其れでは殺されたので無く自殺だらうか、余も仰いで上を見た、直に頭の上に如何にも首吊つた死骸と思はれる者が二個、朧々と見て居る、余は實に姫を氣遣つた。

「姫よ決して驚いては可けません、ベンが居りますよ、恐しむにも恐れるにも及びません」

云ひつゝ姫の身體を抱き片手に抱きすくめ、朧うして片手に燃火を點した、よしや敵に火影を認められたとて構ふ者か、此場合に及び死人の顔をも見屆けずに、暗の中に果てしも無く心配して居られる者か。

敵の船では果して火影を認めたと見て暫らくの後鐵砲を打つたけれど幸ひに命中せなんだ、余は燈火を高く上げて篤と見た、如何にも首縊つた二個の死骸である。

顔は? 顔は? 顔は容易に見分けなんだが、終に見分た、如何にも相好が變つて居ても見遮ひる筈は無い。姫は、

「アレ」と云つて余の手から倒れ余は言葉を發し得ずに身を震はせた。

首縊つた死骸二個、船舷から暗い水の上にブラ下り、闇の夜風に吹かれて居る、此樣な物凄い有樣が又有らうとは思はれぬ、荒くれた水夫等も一種の鬼氣に襲はれて身震ひした。

更に燈火に照して下から其の顔を見上げるに及びて、姫が打倒れたは道理である、余とても打倒れん計りで有つた。

讀者よ、人が此樣な死狀をするには、其れまでに種々の事情が無くては成らぬ、余は後で其の事情を詳しく聞いた、茲に先づ其の聞いた儘の次第を掻い摘んで記し置き、爾して更に話の緒を繼ぎ行くことにしやう。

哀れな親船 (下)

「餘まり怪しいな、ドレ己れが見届けて來る、お前達は靜かに茲に居ろよ」とバルマーは云ひ捨てゝ一艘の舟を漕いで去つた。

多分は親船の向ふ側へ廻つたのだらうと余は思ふた、暫くて見そ十分間も經たかと思ふ頃、親船の甲板でバルマーの聲が聞ゐた。

「思つたよりも大變だぞ、船の中の奴等は皆死んで居る、死骸ばかりだ、活た奴は一人も無い」

是れが驚かずに居られやうか、此言葉を聞いて

「では父上は?」と叫ぶは姫であつた。

「叔父上は?」と叫ぶは余で有つた。

「船長は?」と叫ぶはマシウで有つた。

三人の聲が一時に山た。

「誰が誰だか、暗くて顔なぜ分らぬ、何しろ甲板の上は死骸ばかりだ、一同此向ふ側へ廻つて來い」

向ふ側へ廻れば、敵の船から見ゐる方に成るのだ、併し其樣な事は打忘れて廻つた暗の中で能くは分らぬが、成るほど船が此の方へ餘ほど近く寄つて居る、其中に水夫の一人が叫んだ。

成るほど是れは氣味が惡い、上を見ろ、首を縊つた死骸が船舷へソレ二個までブラ下つて居る。

心新作小噺◇

きもの

具那「一遍、洋服を着て見ようかな」

妾「あなたがお召になれば、本當に美人さん見たいで、よくお似合ひでせう」

具那「近頃、大變に支那服が流行つて來たやうだ、殊に夏は支那服に限るさうだ」

妾「あなたがお召しになれば、本當の支那人見たいに、よくお似合ひでせう」

具那「だが、冬はやつぱり、在來のものがよさはしいと思ふね」

妾「あなたが、きものをお召しになれば本當の日本人見たいに、よくお似合ひでせう……。」

小說 新女性鑑 (百四)

菊池寛作

久美子の決心 (1)

幸枝と柳橋とが、會つてゐるとき、久美子も、長瀬の部屋で、彼と差し向ひに座つてゐた。久美子も長瀬と一週間に一度位宛會つてゐた。そしてもう敵へ切れぬ位、度々會つてゐたが、二人は手をさへふれ合つた事がなかつた。

ひろん二人は、お互に愛を打ち明けたことはなかつた。お互に愛し合つてゐることが、分り切つてゐても、二人ともちつとだまつてゐた。

胸の裡に溢れる愛と、信頼とを、お互に感じ合ひながら、お互にだまつてゐた。しかし、それはお互に打ち明ける必要がないほど分り切つてゐたから、だまつてゐるとも知れなかつた。

そして二人が會ふと、長瀬は第三インタナショナルの話だとか、コロンタイの小說の筋だとか、フオイエルバッハについてとか、そんな話ばかりしてゐた。聰明な久美子は、さうしたひづかしい話を心地よいほどの理解で聽いてゐた。

でなければ、長瀬は自分の接してゐる本所や深川の細民の貧困な狀態を興奮しながら話するのだつた。

「この間聽いた話ですが、何でも今年の冬のことです。ある紳士が銀座の横町を歩いてゐたんですつて。すると、前から來て、自分とすれちがひに、ポケットへ手を入れたスリがあるんですつて。紳士はすかさず捕へて見ると、まだ十二三の子供なのです。色が眞青で今にも、倒れさうに、ヒヨロ〳〵してゐるんですつて。紳士は尾張町の交番へ連れて行くつもりで二三間引きずつて見たのですが、あんまりいた〳〵しいので、つい可哀さうになつたんですつて。そして、どうしてこんな事をするんだつて、きいて見ると、家は深川の百石場町で、お父さんは去年の暮に死にお母さんに兄妹四人で、自分が長男だが、昨日の晩から、一家中何にも食べてゐないと云ふんです。(お前ウソをついちや承知しないぞ)と云つてみると、たゞかぶりを振るだけなんですつて。見

御菓子
鈴木菓子店
書籍雜誌
パウエル街三四五
電話シー二二七五

安全なる投資法
確實なる投資によつて四分六厘乃至七歩の利益を得られます
當店には常に市場に現れてゐる安全なる株券の賣買をして居ります
右御要件は何時にても當店へ御照會あれ
信用は加奈陀商業銀行へお問合せ下さい
スタンダード銀行建築內五二五
REED HENDERSON LTD
C. H. REED
E. HENDERSON
J. H. TALLING
電話シーモア六五二七

●見込ある古自動車
古自動車全部一月の仕舞大賣出し
左記三店に就き實物御覽下さい
バラード街六一五
メルヴイル街一〇三〇
グランヴイル街一三四五
夜間は電話シーモア五九四
CLARK PARSONS BUICK LTD.

一弗につき四十二仙で買ひ受けた
破産品大賣出
三弗の品を
九十八仙
西(スチングス街四〇
アーミー
ネビー商店
(バンチーチ座隣)

金貸業
信用すべき最低の利子
ダイヤモンド、寶石類證券等には月一歩の利子を申受けます、市外の御問合せに對しては即時御便利を計り金銀の潰し物は精々高價に買ひ入れます
ビーシー州唯一の特許質商
晩市東(スチングス街七七
電話シーモア一三一七
(コロンビヤ街角)
B.C. Collateral Loan Co. Ltd

◉各種製圖—製圖、地圖仕上、描寫
ブループリント、ホワイトプリント、ブラウンプリント
晩市シーモア街四四一
電話シーモア一〇六〇
The vancouver Map & Blue Print Co,
Crowe & Wilson Chambers
R W.. Purues

整形外科醫
口邊內外の整形及手足の腫物、ホクロ、魚ノ目等の治療に應ず
晩市グランビル街六八一
電話シーモア六六五六
診察時間
午前九時より午後六時まで
DR. J. CUTHBERT
N. WILLIAMSON

健康は自然療法にて得られ設備は最新式
ドミニオン銀行建築內一〇一〇
電話シーモア一五二五
DR D. W. CAMPBELL

レヂオ、ピヤノ、蓄音機月賦拂ひの御相談に應じます
本店は左の代理店
FADA. MARCONI.
DE—FOREST CROSSBY.
WESTINGHOUSE RADIO
本社は住宅、倉庫、ボート、商店其他の建築物の消毒を安く御用に應じます
バシフイック・コースト・ファイヤー建築內
The vancouver Fumigation Co. Ltd.
電話シー六五三二 ヴヒュー五二〇九

株券 證券 投資
鑛山統計學士
キャルガリー株式取引所會員
相談役師
エチ、リインデル
晩市ローヂヤスビルヂング
五一四—五一五
C.V.F. BARKER LTD.

ウイリアムピヤノ會社
ピヤノレヂオ特價提供
一三五弗 初心者最適ピヤノ
一七五弗 スチユラーピヤノ
調子よし
二五〇弗 小形ピヤノ新しきもの
二九五弗 上等調子極上
▲レヂオ、スパートン、グランスウイック、コールスター
月賦拂
晩市シーモア街八〇九
The Williams Piano House Ltd
キヤピトル劇場の隣シーモア街

金貸 抵當
證券取扱
御手紙又は御來談下さい
創立 一八五五年
晩市リチャード街四三一
美府ダグラス街一四〇五
CANADA PERMANENT MORTGAGE CORPORATION

賣物
メーン街より半ブロック
ユニオン街の空地二五呎に百廿呎ガラーヂ又は機械工場に最適
建築の爲め努力し且金錢の助力も致します價格タツタ千五百弗
晩市ハウ街四三五
電話シーモア三五四〇
Macaulay Nicolls Maitland & co. Ltd.

如何なる商賣にも必要なるナシヨナル・キヤシ・レヂスター
價格七十五弗以上支拂容易無利子
THE NATIONAL CASH REGISTER CO. OF CANADA LTD.
シーモア街五七〇電話シー四九七
一手取次販賣 J. T. Brownrigg

メーフエヤー
バター會社
晩市ホンビー街一一六六
電話ドグラス六〇三

●高等南京料理
コックはこの道の腕さへで料理は貴樣のお口にあふやう
美味に調理 値段は大々的勉强
晩香坡市パウエル街三八二
新南京樓
電話シーモア七八七五

CANADIAN BAKERIES
4X Bread
當社は西部加奈陀に於して最新式にして最大なるベーカリーであります
人々は四Xブレッドを好みます

犬猫專門病院
千九百十三年創立
グランビル街二四二九
獸外科醫 チーター・スリース
Dr. T. E. Sleath
電話シーモア五四九同五五〇

葬儀一式取扱
設備完全親切丁寧
ナンエンドトムリン 葬儀社
晩香坡市ホーマー街五三二
電話(晝夜)シーモア二三二

完全無比
BAYER
ASPIRIN
本劑アスピリンは左の如き病に對し多數の人に證明せられ又醫者に依つて進められます
風引、頭痛、神經炎、痼氣、苦痛、神經衰弱、齒痛、リウマチス等
心臟には少しも影響なし
十二個入廿四個入百個入等何れの藥店にもあり
本劑アスピリンはサルチル酸の純粹酸のベヤー製作品商標であり
當ベヤー會社は一般人にアスピリンはベヤー製作を意味する事がよく知られてゐるからベヤー十字型を一般商標として用ひてゐる

純良新鮮
ミルク配達
晩市メーン街三〇〇
ローズバンク デーリイ
篠末松
電話シーモア三三一七

新古買賣及金物類
東カドバ街一五七
森山家具店
電話シー三七七二
自宅東カドバ街三四〇X

◉弗常口天幕用金具丸物鐵物鐵門鐵窓鐵柱鐵物の鐵工仕事
右製造の創法文に應ず
晩市西第二街一六
電話フヒヤー三八四九
Vancouver Art Metal Works

葬儀一式
最も設備完全にして日本人諸君には特に親切に取扱ひます
晩市メーン街六二二
エドワード商會
Edward Funeral Directors
電話シー一三九〇ヴヒュー六〇八

◆編物◆
本店は當市にて永年繼續し品質精良常に日支人の顧客を歡迎致しをります
スコター類其他一切お客樣の寸法に合ふやうに製造し西洋人の店で出來合品を御買求になる場合と異り總て快適且つ其上に値段は低廉を旨と致します各種衣類毛糸類を取揃へあり急ぎの程御用命の程願上げます

東ペンダー街一〇三
心田毛織公司
W. SAMTIEN
103 PENDER ST. E.
Vancouver, B.C.

足部のなやみは御心配はいりません
DR. E. BIRD
ANATOMICAL INSTITUTE
FOOT COMFORT 100%
足の甲、魚の目、タコ、ヤビス筋腫れ、コーン、內爪、カクロ等を現代の科學に依つて全治する樣になりました然かも
即時—痛みなく—
永久的に
若し皆さんに足部のなやみの起り時は私へ御相談下さい
そして足部の病みを去り生活の歡喜を味ひなさい
通れると危險です
御用事の時は前以て御通知下さい
晩市西(スチングス街一二二(ムーア)(ダンスより入る)
電話シーモア九一七三
DR. ERNEST BIRD

今度博士發明
油虫、南京虫、蠅、蚊、蚤及犬、猫、馬、牛、豚、鳥等の虫をホンの少しでわけなく殺す。御使ひになればよく効くのに驚かれます、コレハバウダーです
世界的家畜用品
人畜無害
特許專賣
作物、園藝、牧場、農場、花園用
レッドスパイダーも完全に退治ができます
植木、野菜花の虫は木や花には少しも害なくキレイに子種まで殺せます
コレハバウダーではありません スプレイです
優良品に國境なし
見本入用の方は二十仙切手又二種入用の方は四十仙切手封入御申込ください
各地の藥店、雜貨店、肥料、種物、花店にあります。品切でしたら御紹介御申込ください
ハエ殺虫剤
ハエ取粉
米國西北部及加奈陀發賣元
古屋商店

昭和倶樂部
晩香坡市パウエル街三八二
電話シーモア二四一八

貴金屬 寶石類 並修繕
中村時計店
新西晩市第入街三九
電話二四一九 店主 中村貞次郎

文化商會
晩市パウエル街二五〇
電話シー四〇八七
研理 レバー二、八〇
一般貧血症、重病後の回復期、婦病の原因による冷症、食慾不振
鐵學博士中原和郎氏多年の研究を重ねて創製せられ歐米に其の例を見ざる造血新劑

林治療院
晩市東カドバ街五百六十
電話ハイ四八八九アール
如何なる難治の病氣にても効果ある野一色放射熱電氣マッサージ
自午前九時至午後五時
自午後六時至午後九時
電話にてお知らせ下されば出張治療致します
足の指の又カユクタレ等の劇方は御自宅で下さい必ず治します高一治らぬ節は料金は頂きません

最初の企業移民

六百家族二千四百人

ブラジル行き

四月から三ケ月間に渡航す

ブラジルへの企業移民は移住組合聯合會がサンパウロ州において十四萬四千坪の土地を購入し目下移民を送るべく諸種の準備中であるが近く完成するので四月から向ふ三ケ月間に最初の移民として六百家族約二千四百人を渡航せしめる事になつた、其の割當てはすでに成立を見た、新潟、山梨、北海道、香川、三重、鹿島、岡山、和歌山、山口、鹿兒島、愛媛、福岡の十三移住組合より各五十家族（約二百人）づゝとして其の他海外協會から移住組合に別代りした信濃、熊本、鳥取、富山の四組合は別に時期を限り今度はまた巧妙極まる變遷國債券が四枚も現はれ、商店街の神經をいやが上にも尖らせてゐる、十二月廿日正午頃大阪市西區靱三丁目大阪商事株式會社（取締役山口順山口丁中村利助氏）から新發售として國債券千圓券四枚を安田銀行綿山で送附して來たが債券に不審の點があるので直に中村氏（宛て発送したが、後篇に至り右の債券は四枚とも額面五十圓の國債債券を實に巧妙極まる方法で額面金額を二千圓に改めしたものと判明、直に中村氏にこの旨通知した、變遷の方法は額面五十圓であるのを鮮利なナイフで削り取りその上に毛筆で一千圓の金額を再念に描いたもので、附隨の利札も悉く六十二錢五厘の文字を十二圓五十錢に書き改められ其なる事は山口縣地元の銀行でも全く氣づかなかつたほどで、たゞ千圓券と五十圓券は印刷の色彩が異つて居るのと、さすがに犯人も裏面の英文までには氣が付かなかつたか英文で五十圓と記してあるので其のまゝになつて居たところから漸く變遷債券なることを識別したものである

割當

不審

精巧

巧妙極まる變造債券

五十圓券を千圓にする

偽造十圓紙幣で無惨逮捕になつてゐる大阪のビジネス・センターにらましたので同人の行方を捜査中で、取調べの結果では事件の中心人物である基隆氏をも召喚を発れぬらしい

切符なしでナジミ女を

汽車に乘せた專務車掌

列車の專務車掌が馴染女を無切符で大阪東京間、東京下關間の急行列車に乘せ入場券で改札させたといふ變態の新手の不正事件、十二月十九日午後八時五十分下關着二・三等急行の二等車から下車した鯖紗の上下を着けた二十歳前後のモダーン美人がトランク一個をさげて同驛構内をうろ〜してゐるのを水上警の米田巡査が發見、取調べた結果、同女は熊本市立高等女學校三年を卒へた同市洗馬町表具商佐藤勝太郎長女よし子（二）といひ十二月五日父の金三百十圓を持つて無斷家出し、大阪市西成區玉出新町村松下宿屋に止宿する傾向があつて同驛の二・三等急行列車の專務車掌藤本眞次郎（二）と懇意となり、藤本が同女を十六日午後十時廿三分大阪驛發二・三等急行に無切符で乘せて東京着、入場券で改札させて同女を市内に出し、市外大森の朝日旅館に夫婦氣取りで投宿、市内見物をなし十八日午後七時廿五分東京發二・三等急行に同女を再び乘せて十九日夜八時五十分下關着、入場券を與へて同女を構外に出さうとしたものだと判つた

懇意

美人

船體に身を縛りて洋上を一週間漂流す

◇…奇蹟的に助かつた漁船

太平洋の怒濤に一週間漂流して奇蹟的に助かつた高知縣安芸郡津呂町のマグロ漁船多滿丸（四三噸）は機丸に曳航され十二月十一日午前三時津呂港に歸港した、乘組員の爲めに葬式までを準備してゐた家もあり、それが生きて歸つたので地元の喜びは大したもの、船長山崎豊次氏は語る

「十一月廿六日午後五時津呂港を出港、室戸岬沖二百四十マイルはかりの海上で廿八日までにマグロ九十貫はかりを釣りあげましたが廿九日午前一時ごろから突然暴風雨になり、船は木の葉のやうにゆり出したので直に必死となつて歸路に就いたが、ちやうど午前十一時ごろ山のやうな怒濤をかぶつて、ひとたまりもなく轉覆、一同は海中に投げ出された、乘組員はやつと顛覆した船にかじり着き、ロップで身体をしばり着け、寒氣にさらされて六日の午後二時ごろまで漂流し、やうやく機丸に助けられたのです、漂流中は食物はなく運を天にまかせてゐました、廿日午後二時ごろには發動機船三日午後四時ごろには二マイル位の近くに汽船を見かけ聲をかぎりに呼んだが通じなかつた」

某國武官が女を公使館に監禁す

御大典參列の爲め滯洛中

女給と關係して

聯隊外事課では東京市麹町區丸の内某國公使館内に起つた風紀問題につき取調べ中であるが、事件の内容は昨年十一月上旬、某國武官が御大典參列のため京都の都ホテルに滯在中、鴨川通祇園大通房（二）を介して常時ホテルの女給中川すみ子（八）（仮名）と恋となり同月下旬熱海温泉につれ出し關係を結んだが常時すみ子の友達の藤原久江（二）（仮名）も非常な美人であるのを見染め「事務員に採用するから」とすみ子と共に出京するやう、これまた大道を介して手紙で通じて來たので、問題は十二月十六日上京し同公使館を訪ねたところ、同武官は久江一人を別室につれ込み暴行を加へんとしたが同女が驚き立てたので果さず、その後は一室に監禁同樣にされ、はじめて大道なるの奸計に陷つたことを知つた同女は十八日夜同公使館を脱出し帝國ホテル裏附近を彷徊中、日比谷署員が發見し取調べの結果、前記の事實が判つたものである

警視廳では取あへず、すみ子を猥褻罪で十日間の拘留に處し、久江は日比谷署で保護を加へてゐるが、通牒の大道は久江の脱出を知つて逃亡し所在をくらました

非常

脱出

澤正の義俠で世に出た十歳の俳優

澤村宗之助の遺兒

幹部扱ひで檜舞臺に立つ

新橋の澤田正二郎が十二月廿一日から帝國劇場で「蒼白時代」といふ大飛文藝のチャンバラ物をやると云ふ其廣告の壮ビラに「澤村宗之助特別出演」と幹部扱ひに堂々と書出してある、宗之助とは云ふまでもなく夭折した名優故澤村宗之助の遺兒で、とつて十歳、貧しくたよりなき病弱の母親と浮世を寒く生きてゐる少年俳優である

◇

「澤田さんは感心だ——日本の芝居道で例のない美談だ」と帝劇の幹部連をはじめその道でも大評判がしみ〜と身にしみ宗之助一家一門——殊に懇しい夫に別れて病み疲れた故人宗之助の未亡人は「ふつつか合ひも薄い澤田さんが体を世に出して下さる…」と泣いてゐる

宗之助とは從兄弟になる助高屋高助は「澤田さんとは交際もないがどうしてあんなにしてくれるか——まことに有難いことだ、澤田一座にも子役が十分あるのに、宗之助を出演させ、しかも主役の太郎吉をやらせて一流の幹部扱ひにして世に出してくれた、我々は何ともお礼の出來ない、今までは可哀相に存在を認められなかつたけれども、帝劇で一度でもいゝ、小僧ッ子を故人のためにお使ひ下さつた御恩を思へばその上の不忠は云へませんでした」と之も泣く

◇

澤田氏は曰く「私は故人宗之助氏を宗教的にまで敬慕して居ました其の死にあたつては人知れず泣きつづけました、その涙の目であの子供の舞臺をちつと見つづけてゐますと、その藝が恐ろしいほど故人に似てゐます、私は死んだあの名優が舞臺にも人生にもやり殘した全部を、あの子に繼ぎ込んでゐるとも感じました、私はどうしてもあの子が親から託されて來たゆられない使命を開發してやらなくては、だから今度のことなどは何でもない事です、それに今度の芝居はやはり父に死に別れて母と二人浮世に泣く太郎吉といふ役ですから面白いと思つて大いに期待して居ます」と大きな目玉をしばたゝく

狂へる母を船中に捨て去る

前例ない怪事件

十二月九日午後四時大阪天保山に入港した大阪商船若松航路「昭勢丸」船室に人品卑しからぬ六十餘りの老母が獨りいつまでもボツネンと取り殘されてゐたので、船員が事情を訊すと「伜がすぐ迎へに來る」とのことで夕食なども與へ、いたはつてゐたが一向息子の歸る樣子がないので、上警に屆出た、同署救護係で調べると老婆は發狂してゐて今治市生れ船場てる（六）と辛うじて述べた外何を問ひ訊しても事情が判らなかつたが、たゞ狂人ながら眼に涙を一ぱい浮べて「わしの伜は獨り息子で孝行者だからきつと迎へに戻つてくれる」と言ひ張るので、水上警でも十二日まで待つたが何の音沙汰もないので、初めて狂氣の母親を持つて餘した男が偽いかと疑ひ今治署にあて親子の船客名簿に記載した姓名、住居などを調べさせ一方「昭勢丸」も出帆間際に今治警察署員の名で「船場親子は一つ室に同居さすと母子の狂暴發作が劇しくなるから絶對に隔離して置くやうに」と厳しい命令の電話をかけたものがあり、曾てない事件なので大阪水上警と今治署協力して極力捜査に當ることになつた

櫻餅

きんとん

ようかん

晩市バウエル街三九二

電話シーモア四四七五

住よし

何を

船員

▲助産婦案内

晩市東カドバ街八八一　電話ハイランド三〇二四エル　助産婦　小林はまじ　産婦をお預り致します

東カドバ街九四七　助産婦　重岡美野子　電話ハイ四二二七ワイ　産婦をお預りします

晩市プリンセス街二一五　ユレカルーム三階州一號室　高橋喜志子　電話ハイ三四九九ニル　不在中はハイ一八八二

バウエル街二〇三　田邊よし子　電話ダグラス一六八

東カドバ街八七三　助産婦　高田幾子　電話ハイ三〇二四ワイ

バウエル街三九六ホテルウォールド一二號室　渡邊糸子　電話ダグラス四六二九アール

迅速丁寧　バウエル街二三八　尾本運送業　電話シー四六六二　荷物運搬、並に煙草、キャンデー、果物類

世評の高きグッドイーヤタイヤ其他自動車附屬品一切大勉強で御用命に應じます

晩市アレキサンダー街ゴーア街角　日本オート　電話シー一四五八

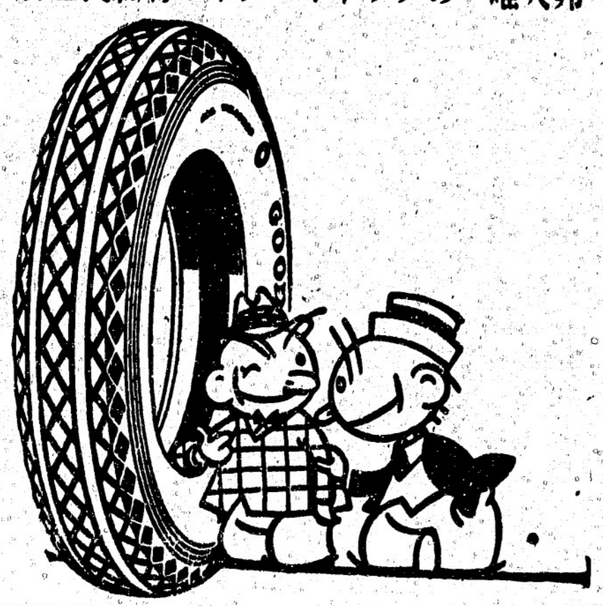

邦人唯一のグッドイーヤタイヤ特約代理店

商品項目

●米類及雜穀類　●味噌類　●醤油類　●乾物類　●漬物類　●海藻類　●鮮魚及交易品類　●大工道具類　●履物類　●種物類　●茶類　●菓子類　●化粧品類　●煙草類　●小間物類　●雜貨類

其他當地產食料品類

香村商店　電話シー一二一三　259 Powell St.

和洋雜貨食料品　東洋商業會社　P.O. Box 46, Port Eastington, B.C.　同支店　52 3rd Ave. Prince Rupert, B.C.　電話七番大電話グリン五七八　產大橋松次郎

LOYAL NO. 1　ウエストコースト漁業會社

九〇馬力ワシングトン、エステップダイゼル機關裝置

常に信賴すべき充分なる力を有して居ります

此のワシングトン・エステップは一般に知られた通り安價且つ最良で永年の御用に供ゆる有様のものであります　晩市数市四第六街一一五五

VANCOUVER MACHINERY DEPOT LTD.

大工竹中佐七　バウエル街三二五　電話ハイ一九五二ワイ

Over Coat De-Luxe

クリスマスに御正月にオーバーコートの御新調は如何

朝夕温かい素的な地質を納合を本年はウント多量に用意して居ります

只今御用命下さいませそしてクリスマス及御正月直前のラッシュを御避け下さいませ

高田洋服店　晩市バウエル街二九七　電話シーモア三八四三

關根旅館　晩市バウエル街六二〇　主人　關根なか　電話ハイ四四四六ワイ

るれか行へ本日で日十か僅

CANADIAN PACIFIC STEAMSHIPS LIMITED

快速　横濱へ十日間で神戸へ十一日間で長崎へ十二日間で

巨船　エンプレス　フランス　三三五〇〇噸　エンプレス　エシア　二五二〇〇噸　エンプレス　ルシア　二五四〇〇噸

出航　二月二日ルシア　二月十六日エシア　來航　二月九日フランス

利益　何れも本年神戸上の巨船さす海の上を走るつて初めて知る美賞です

便利　三等の待遇は特に注意して居ります　船室は各船共中央部で清潔です　寝台はスプリング付マットレスです　日本食の用意充分あります　各船共日本人調理人で居ります　横浜市より問合せ通知切符差上ます　今回特に日本人コック二名を乘船致させました日本人のため毎機には純日本食を差上ます

すべて詳細は最寄の汽船會社へ問合せ

加奈陀太平洋汽船會社　SETO MORE　Asiatic Passenger Agent　CANADIAN PACIFIC (Ocean Traffic)　J. J. FORSTER　Steamship General Passenger Agent　Vancouver, B. C.

悟道軒圓玉講演

元祿快擧 赤穗義士外傳

（第四十四回）（挿畫）松田青風

木場作右衛門は武林と岡島と野の三人の只ならぬ騒動に目を着けて作「大野さま玉藻さまに御用があつてお出でになりましたか 武「大事の用事あつて參つた、當家にゐるか 作「先刻お見えになりましたが御用があると云つてお二人でお出かけになりました 武「さうか、この荷物は大野と玉藻の物であるナ、これに名札がついてゐる 作「へエ〜お預かり申しましてございます、こゝにありますは丹後劍太夫さまにお荷物も大分ございます 武「コレ作右衛門、大野と玉藻はゐるか 作「はあさん、お嬢さんを伴れてこゝへお出でなさい」と言はれて乳母はおかねと云ふ二歳になる九郎兵衛の孫娘を抱いて出て來た、武林はそれを見てゐたが 武「これは亦右衛門の子か、ウーン、畜生の子にしては人らしい形をいたしてゐる、亦右衛門はどうした 作「用事がございまして飛騨村へ參りましてございます、 武「九郎兵衛と申し亦右衛門と申し揃ふての不忠者、コレ作右衛門 九郎と玉が參つたならば急いで知らせろ」と言ひ置き荷物こは封印を付けて引取つた、間もなく大野玉藻が歸つて來たが、汗をふきふき 九「あゝ驚いた〜、イヤどうも怪う云ふ時には船頭め足下を見て無法な船賃を請求する、イヤ作右衛門、今に船頭が荷物を取りに參るから渡してくれ 作「オイ久助お二人がお歸んなすつたと岡島さすとも渡してはならぬ、もし我々に無斷にて彼樣に渡せば當家には火を放ちつゞいて家内中撫で斬りにいたす、この平穏と心に刻みつけて置け 作「これはイヨ〜大變イエもう一應あなた方に申し上げてお許しを受けん上ならずば荷物は渡さぬやうにいたします 武「左樣か、九郎と玉が參つたならば知らせろ 作「承知いたしました 武「九郎兵衛の孫がゐるさうだナ、それをそれへ出して見せろ 作「（エ）やはり封印をつけますかナ 武「人間に封印をつけることはなるまい（知らせろ）大野はこれを聞いて 九「何んだ岡島とは 作「（エ）岡島入十右衛門樣でございます 九「ウーン、岡島が我々共に用事があるか 作「へイ、あなた方がお嫌りになつたらば直ぐ知らせろとの事でございます 九「ハテナ、それはどう云ふわけだ、イヤどう云ふ用事がある 作「その事は岡島さまから聞き下さいまし、所でちよつと申し上げて置きますがこの荷物はあなた方にお渡し申すことは出來ません 九「何んだと、荷物を渡すことはならぬと、ヤイ木屋、これは我々の荷物だぞ 作「それはわたくしも存じて居りますがお渡し申すことは出來ません 九「ハテ怪しからん、定めてそれには仔細もあらう 作「それはございます、御覽の通り封印が付いて居ります、 九「何者がこのやうなことをいたしたか 作「岡島さまに武林さま藤野さまがお出でになりまして、玉に九郎はゐるか、九郎玉はゐるか、 九「何んだ九郎に玉とは 作「あなた方お二人を打ち殺すためにお出でになりました」これを聞くと二人はグル〜と樣へました。

天下一品 なまえ入 ひめうどん

晩市バウエル街三九六 電話シーモア八六七六

うどん そば そうめん

保險代理業 晩市香坡市ダンレビー街二二七

壽しうどん そば 丼物に 多れ 福 ダンレビー街一三五 電話シーモア四三五七

新古家具類 ストーブ類 レコード 晩市東カドバ街一三八 竹内家具店 電話シーモア六〇九一 住宅ハイ三五四六ニル

山三 かまぼこ製造 卸し小賣 電話シーモア三一六四 ゴーア街一一四アレー 124 Gore Ave. (Rear) Vancouver, B. C.

石炭 城心販賣堂内 伊吹運送社 バウエル街二四九 電話シーモア四八八四 自宅ハイ一〇三三ニル

ルーミング ハウス 經營者方へ

今は丁度皆さんの採暖裝置を修繕なさる、時であります寒くならない前に私共は其の御用命に應するものであります 皆さんのヒーターは完全でありますか 皆さんの汽鑵のコイルは如何でありますか 晩市東ジョーシヤ街三三一 電話シーモア七七〇 プラマー登記濟 W. A. BROWN LTD.

新製 アトワター・ケント・レヂオは 左の商店で賣出してゐます スペンサー商會 ワッドワード商會 J. W. ケレーピアノ商會 本紙にての詳細を御注意あれ シーモア街九五一 (グランビル街六五七) MOTOR CAR SUPPLY CO OF CANADA LTD

凡て專門家へ コールの御用なら 小宮に限る 電話はシー八六三七ヤー バウエル街九七番 コール販賣 タバコ果物 小宮商店

●魚類 ●肉類 ●青物類 ●カマボコ ●和洋食料品 バウエル街二六二 田中六彌 電話シーモア五六六一

●支那古代よりの外用藥 婦人に治ることを請合ひます 脚腰、皮膚病、胎寒、腹痛、癇癪、皮膚病は驗症にて如何に永くお困りの病氣でも必ず全治します 御試用下さい 晩市598 Seymour St. 李天助藥店

和洋食料品一切 精米業 貸つきも大勉强で致します 運送業 アレキサンダー街四七四 酒井精米所 電話ハイランド四五二

●婦人子供 服裁斷教授 割出し縫製等わかり易く充分會得できるやう家庭的親切に教授致します子供のある方は同伴されてもよろし 東カドバ街四二〇 辻鶴子 電話ハイランド五六三一

總てのボート用 人力ポンプ、動力ポンプ製造 賃貸もいたします 晩市東カドバ街四〇 PUMPS & POWER LTD

雜貨食料品 エキスプレス 晩市バウエル街四五三 電話ハイ四八九 堀善商店

日本滿船切符取次仕り候 婦人子供 帽子製造販賣 晩市東カドバ街二三一 友田帽子製造所 電話ダグラス四六三七ニル

帽子洗濯 コートクリーニング、プレッス 東ヘスティングス街二五三 鮫島帽子洗濯所 電話シー二一七一

紙類及文房具卸商 晩市ハミルトン街一〇三八 電話シーモア八八二一 Columbia Paper Co. Ltd.

晩市日本人各位御愛顧の 歡樂場 活動寫眞とダンス 喜劇 等を御覽に入れます 入場料 午後 十仙 夜間 十仙 十五仙 子供は常に五仙

ローヤル劇場 コロムビヤ劇場

料理屋飯屋案内

すし 天ぷら、丼物 うどん、そば 一切 (出前は遠かに致します) バウエル街四四一 林家 電話ハイ一九九

鍋焼うどん、そば、どんぶり物一切 天狗 出前致します 電話シー三五三八 バウエル街二五〇

バウエル街二六六 日の丸 電話シー三四三三

會席と燒キス 吉野食堂 アレキサンダー街三六二 電話シー五四七七 バウエル街四一三 吉野すし店 出前もいたします 電話ハイ一九五〇

スキ燒 特製うどん そば メイン街二〇六 昭豐軒 電話シー九四五七

婦人小供 服裁縫教授 お安く仕立物いたします 電話ハイランド四二四 東カドバ街四一六 熊谷みつ子

(清) 運送舍 晩市バウエル街五〇一 電話ハイ一七二六オー

鳥類卵 豆腐類 種々御注文に應じます 晩市ゴーア街二二六 宮崎豆腐店 電話ドウグラス四六七三ニル

前石炭 川運送 販賣 晩市バウエル街三四四 電話シー二二四〇

大倉洗濯所 客務所 電話シーモア六七七〇 工場 ランスダウン街二六〇 電話フェアー二一

和洋雜貨食料品 ニューウエストミンスター市 コロンビア街入三七、入三九 西口商店 電話一一六一 自宅九〇九一ヤスー

和洋雜貨食料品 日用品一切 ポートエリントン郵二七 龜田商店 P. O. Box 2 Port Essington, B. C.

室内裝飾各種湯水の設備あり バウエル街三六六 サンルームス 電話ダグラス五〇五一ニル

新古汽鑵製造及修繕專門 電氣ウエルディング、鍛冶職、タンク、煙筒等見積り致します 晩市アレキサンダー街七五〇 電話ハイランド九三五 夜間ケリス一七〇五ニル Patterson Boiler Works.

靴商案内 バウエル街三五六 名畑靴店 電話シーモア七八一九

バウエル街二五八 小澤靴店 電話シー三七一一 住宅ハイ二五八六ニル

料理飯屋案内

バウエル街二二九 千鳥 會席御料理並にすし 電話シー二六九九 線田玉子

ゴーア街一三〇 樂々 電話シー七五三二

メーン街二三九 音羽亭 電話シーモア八六九五

おめし手輕料理 ゴーア街二一五ヤマタキシー南側 〇万 電話シー四三九八 バウエル街二六四

うどん、そばすし めし、丼物一切 メーン街二〇六 彌生 電話シー二三九六

御料理仕出し 電話シー四一〇九 鶴の家 中川つる よし子 百合子

婦人子供 洋服ドレス 仕立 晩市メーン街二三二(山陽商會) 電話シーモア三六九六 姉妹 牧野裁縫部

寫眞——出寫し專門 何時でも出張致します 有門彌太郎 電話ハイ八七六ニル 747 Cordova St. E. City.

あんま サンルーム三號室 今津なか 電話ダグラス四六二七ニル

スターとナショナル 活動寫眞館は日本人の方々を歡迎します 最上なる活動寫眞を毎日御覽に入れます 大人 十五仙 小人 五仙 メーン街三三〇 スター劇場

西(スティングス街五八) ナショナル劇場

一色放射 蒸熱療所 治療時間午前九時より午後五時迄 午後六時より同時迄 晩市東カドバ街四一二 渡邊五郎右工門 電話ハイ一三二七ニル

電氣 治療所

▲鮮魚▲青物▲鳥牛肉 晩市バウエル街二二三三 前川魚肉店 前川三之助 電話シーモア三七八二 住宅ダグラス四七八七ニル

御旅館 各室スチームヒーター及湯水の設備あり プリンスルパート郵二七五 持田旅館 電話六五九 此度横濱正金銀行と仲物致し當地カナディアンバンク・オブ・コマースを通じ無手數料で日本各地に送金致します

BUSH HOTEL 621 Jackson St. Seattle Wash.

沿岸一流の大旅館 (家族三百餘) 停車場より東へ二丁、有樂町及支那人の設備あり 支配人 瀬山吉一 電話エリオット二〇〇四 ブシ・ホテル

●鶴龜印白味噌 特約一手販賣 晩市バウエル街三七 蛭崎商店 電話シーモア二四一三

高等旅館 客室湯水スチーム・ヒーター附 バウエル街三九六 電話シー三七八八 ホテル ウオールド 高橋菊助

石炭 晩市ゴーア街一三〇 マキ 富山運送舍 電話シーモア三九六

何物運搬は凡て確實 親切 勉强で 好評な 電話シー六〇九七 運送社へ バウエル街三〇〇 延田商店内 自宅ダグラス四六九四ニル

靴製造修繕業 東カドバ街二九 (鈴木商店側) 電話シー六四九六 CAMPBELL BROS.

Our Own Brand

御旅館 ピヤクリン街三六 井上倉次郎 電話ハイ一〇三三ニル

晩市アレキサンダー街六六二 富士洗濯所 電話ハイ九九

シヤトル市 NPホテル Seattle Wash. 停車場前眺望(二丁) 左側大建物

御旅館 野一色放射 蒸熱療所 電氣治療所 日本行切符取次 賣捌米加一手販賣所 美府アヤザム街六三六 電話一一三三 石田旅館 石田孔藏 636 Chatham St. Victoria, B. C.

日本行船切符取次 ジヤクトリヤ市フォスダード街入二〇 電話一二三三 電話九六四 大澤旅館 大澤大藏 Sign Finnegan St. Victoria, B. C.

美食家各位はたしかに滿足さるゝ 南京御料理 仕出し 晩香坡市バウエル街三五八 東京酒樓 ▲材料精選▲調理上品▲新たに繼續▲創業十ケ年以上 最近一流の料理人支那より來晩致しました 私の店は他の支那料理店とは何等の關係なき事を御承知ください 賜ん々お誂り申上げます 電話シーモア三九四二一三三六五オー

最新式レヂオ器を買ふには一番宜しい店であります 晩市グランビル街入四六 Radiophone Co. of Canada Ltd.

ユーリコン金鑛株をお買ひなさい 五十株が一組で賣價は二弗五十仙 左記へ申出で下さい 晩市ペンダー街六二六 ロンドンビルディング内 電話シー六二六 HOOD BROS