Vol. 22 No. 6197 Wednesday October 5 1927

TAIRIKU NIPPO

一九二七年十月五日（水曜日）第六千百九十七號

大陸日報

TAIRIKU NIPPO
(THE CONTINENTAL DAILY NEWS)
PUBLISHED BY
TAIRIKU NIPPO SHA, LTD.
213 & 215 CORDOVA ST. E.
VANCOUVER, B. C.

本紙定價（前金）
壹ヶ月七拾五仙
六ヶ月壹弗四拾五仙
壹ヶ年八弗貳拾五仙

晩香坂市東カドバ街七〇〇
株式會社 大陸日報社
電話 シー三〇六五 二一五 二一九九

●新古家具賣買
落合商店
命の糧あります
バウエル街二五四
電話 二一九九
東カドバ街七〇〇
田口製麵所

日本に於る普通選舉（一）

◇府縣會議員の選擧

日本に於ける府縣會議員の選擧に就ては「本紙特電」が屢々報道する通りである。

大体を一瞥して、無人にても一目瞭然たるべき事は、政黨の地盤の、偉大として掘るべからざる事なのである。——是れは、既に、幾回も繰返し説ける事にして、別に説くに足らざる事なれども、最初の普通選擧として、政黨の地盤打破に、多大の望みを嘱したる人々に取りては、少からず、失望の種となるべきものなのである。

第二に、無人もの注意を惹くべき事は、政黨なる政友會の、案外の不成績なる事である。——尤も、本黨の準備せざる選擧結果は、定員略千五百六十七中の千三百三十七だけのものに過ぎず、殘りの三百三十の結果如何については、多少の變化を生ずべしとも、選擧前、政友會の豪語せる所にては、右の千五百六十七中の九百二、——即ち、全數の五割八分を獲得する筈なりとあり、——それが、四割七分ばかりの成績を擧げるに過ぎざる現狀にては、政友會の選擧世話役たるものも、少からず、失望せざる能わざるべきならんや。——特に況や、改選前よりも、知って、隣員數の減少する傾向さへも生ずるに至りたるに於てをや。

それに對し、野黨たる民政黨は、定員千五百六十七中の六百十二、——即ち、約三割九分を獲得するを目標として、既に四割一分といふ、目覺しい上の成績を擧げ、少くとも選擧前よりも、議員數の增加する事の確實となりたることは、同派の成功と相俟して、本黨のなきものなのである。（未完）

其の時々の事ども

奉天に於る排日（一）

——奉天にて——

長岡克曉

奉天に突如として排日運動が起つた。しかも數萬といふ民衆が示威行列をやって、……これはまつたく稀有の出來事に相違ない。支那における排日も今更物めづらしいとでない。しかし奉天における排日は實に稀有のことに屬する。支那本部であり、騒いだ際も、奉天だけは靜かなものであつたのだ。過ぐる日露戰後、まだ清朝時代に奉天鐵道附屬地によつて釀された以外に例はないのである。それも數萬といふ群衆が行列をなして排日歌を高唱するやうなことは決してなかつた。また奉天における民衆運動もまれであつた。たゞ清末最劇烈時代に革命運動があつたのに止まるが、事實は正しく八月初旬から南洲に排日の火が燃え上つた。これを突然だといへばいへぬことはない。しかし「突然」の文字は往々事前の狀態を知らない人々によつて用ひられる。私は少し慎重に考察する必要を感ずる。私はこゝに原因と目すべき幾多の事實を述べて見よう。

第一原因——三民主義の影響、國民黨の對外政策、日本の對外交の不振、吉田奉天總領事の奉天派幹部の破壞運動、滿洲における日露の對立、ロシアのそれよりも先だしかつたにおけるロシアの露骨的態度、在滿邦人の國際的訓練の不足

第二原因——田中内閣の積極政策、日本の政爭の飛ばし、臨江縣、日本領事館分館設立問題、奉天派幹部および民間有力者の張作霖の人氣取策、附隨原因——奉天派内部の勢力爭ひ、總商會幹部の個人的利益、省議會の改選

○

三民主義の思想は全支那を蔽ふてゐる、東三省ひとり免れることが出來ないのは當然である。しかして三民主義の歸結から浮び出る不平等條約取消し、國際資本主義打破は最も保守的思想家によつて統治せられる、東三省にも叫ばれるやうになつてゐた。國民革命政府が、反英から反日におよんだころ、南方に叫ばれる標語の大部分は、東三省にあてはまるもので、丁度その頃（三月九日）、國民黨奉天省黨部大會も秘密裡に開かれたほどである。

○

三民主義者は國際的平等の外交、平和打破をも高唱した。東三省の民衆とても張作霖氏の長年月の壓制には苦しみ、出來るとなら排日を叫ぶ前に、督軍閥打破を叫んだことであらう。然るに彼等はその自由が許されてゐなかつた。張作霖氏の壓制ぶりたるや、實帝政ロシアのそれよりも甚だしかつたのである。こゝにおいて、對内的鬱憤は晴らすに由なく、これを對外的にひけるに至つたのである。即ちこれまた排日運動の遠因をなしたわけである。

○

成功であるかに見ゆる、關稅會議當時の對支外交は決して成功でなかつた。日本はスッカリ支那から見くびられてゐた。滿洲における外交も同樣で、遠い時代は別とし、赤塚總領事時代の醉ッ拂ひ外交から何一つ目ぼしいものは出來ず。つゞいて船津總領事時代にも一向目鼻はつかなかつた。のみならず日本の一部には、張作霖氏買かぶり論者が出て、奉天派の人々が、日本與みし易しと見たのは當然である。張作霖氏と會つた日本人にして、張氏から「自分は日本および支那のために第一線に立つて赤化防止につとめてゐるのに、日本は何ゆゑも少し余を助けないのだらうか」といふ話をきかされなかつた人が幾人あるか。かくして奉天派幹部は、日本がシッポを振つてその前に膝を屈してもよい位におもつてゐる。滿蒙の諸懸案の解決が、奉天派幹部に不利と見れば、日本がいくら理をつくして說明しても應じようとはしない。のみならず日本が少し氣にいらぬ行動に出れば、排日と出て來るのは當然ではあるまいか。

（續く）

世間話

南北生

◇日本で監獄を見物に

行つた者が一度あります。——尤も「見物」なぜいふ言葉を使ふのは、ヂッと人間同志を侮辱した話であります。——が、無逆に、私なぞが「監獄」といふ言葉を用ゐる時にも行かない。——然に、法科の學生の「見學」に過ぎして、見物して、行つたのでありましたが、昨年晩春頃で、大給を拵へて行つた野依秀一氏は、その時に、獄内を、經木帽子を編んで居たものであります。——教誨のクリスとして、特別待遇を受けて居た樣子でありましたが、その特別待遇なるものは知れたものであります。日本の出來がらの半面の、建築法が、近代化した丈けのものでありまして、其物なぞは、例のモッソリ似で、來よりも、ヒキツリ麥の多く入つて居るやうなものであります。——ザスから、アメリカに來て、獄を見物（といつても、獄の、それも女囚のものでありましたが）した時に、日本の獄なぞは自由さの程度が遙かに無かされました。——而かも近來、アメリカの獄は、ニッコロクのレンレンを始めとして、益々、設備を充實なものとし、且つ待遇をよくして、人間を人間扱ひする所といふよりも、人間の肉体と魂とを、洗ひ清めてやる所といふ風になつて來てある事は、イッかも、本當に明して羨いた通りなのであります。——それに比べて、日本なぞでも、近頃は、獄政改良に、相當に、骨を折つて居るらしいのであります。

◇

第一に、名前を、獄から刑務所に改めました。——感化院を、武藏學園などと呼ぶのと同じ事で、樣分でも良い樣に、眞へるものに相違があります。——が、ヤダ〳〵、内容の方に、改良の餘地があり過ぎる程にありますので、近着の日本の新聞にも、——

「日本の現刑務所法は、從來、懲戒主義にのみ則つたもので、何んらかたゝかい人間味が無いのを遺憾とし、あかるい所に犯罪なしどのモットーで、肉体的にも、精神的にも、苦痛を少くし、あかるい氣持を持たせようといふ主意で、これには、建物も、作業も、朱意にして、近代的設備を施さうといふもの であるが、先づあの一目、囚人を忌はせる「赤い袋」を何とか改良し、特別のものに限り、犬の意に隨ひ、時や木綿服等も許してはといふ意見等も加はつて居りまして、何れも前述の通り、あく迄人間的と云ふことが主眼になつてゐる」

とありまして、獄政の「人間的」とすることに、方針が決定してゐるのであります。

◇

所が、これも、近着の日本の新聞によりますれば、「高齢受刑者の特別待遇」といふことが始められて居るらしいのであります。——即ち、九月中旬から、關東地方、六十歳以上の、老人受刑者は、全部を演松の刑務所に集め、「休刑」より、刑の、法の、涙を、實際に適用することになつたといふ事なのであります。——而して其の特別待遇法といふのは、——

（一）寒夜作業を從來より三時間乃至四時間短縮し、夜業を廢止すること。

（二）刑食物に注意すること。

（三）刑食、將棋をやらせること。

（四）盆栽をいぢらせること。

（五）六月の一隅に禮拜所を設け朝夕自由に參禮が出來るやうすること。

（六）入浴は、毎日、——

（七）講談本を讀み聞かせ、或は世間話をして、精神修養に資すること。

（八）蓄音機、活動寫眞、その他娯樂は、從來一ヶ月一回であつたのを數回行ふこと。

（九）冬季は、相當長い時間にわたつて、日向ぼつこをさせること。

（十）ある程度までの喫煙を許すこと。

といふのであります。——如何にも夫等は、今日までの、日本の監獄に較べれば、思ひ切つた改正といふより外はないことなのであります。

◇

同樣に、關西では大阪、九州で福岡に、高齢者の養老刑務所を設ける計畫らしいのであります。が、普通の監獄にも、同樣の制度を施いて、威嚇よりも、温情を以て囚人を導いて行くことは、甚だ好ましい事なのであります。

The Yokohama Specie Bank
822 3rd Ave., Seattle
Tel. Elli. 3575 P.O. Box 1917

資本金 壹億
積立金 九千二百五十萬圓

◎日本向定期爲替手形 六ヶ月以上年五分五厘
◎郷里送金 無手數料にて全國各地へ最も迅速且丁寧に御取扱可申候
◎世界各大都市に支店又は取引銀行有之外國爲替事務を簡便に御取扱可致候

横濱正金銀行 シャトル支店

◎米金定期預金御希望の向は當行桑港支店へ左の條件にて御取次可申候
利息 六ヶ月 年四分△一ヶ年 年四分五厘
總て當店へ御拂込の日より利息を附す

（郵便宛名）
The Sumitomo Bank of Seattle
802 3rd Ave., Seattle, Wash.

日本向定期爲替手形 六ヶ月以上年利五分五厘
郷里送金 取扱迅速丁寧（無手數料）
◇營業案内、預送金申込用紙其他御用向の節は遠慮無く御通知下さい

シアトル 住友銀行
株式會社 住友銀行
本店大阪市北濱五丁目
内地重要支店（東京、横濱、名古屋、京都、神戸、岡山、吳、尾道、廣島、柳井、下關、門司、小倉、若松、博多、久留米、熊本

THE ROYAL BANK OF CANADA
East End Branch
Vancouver, B. C.

◆御歸朝の前に是非御來店下さい、送金の最便利の爲に當行では日本人を雇入れて居ますから如何なる取引でも不便を感じません、地方に在留なさる人々は日本文手紙でも用が達せられます預金送金申込書通知次第送附致します

◆皆樣の御便利の爲に當行では日本人を雇入れて居ますから如何なる取引でも不便を感じません、地方に在留なさる人々は日本文手紙でも用が達せられます預金送金申込書通知次第送附致します

ローヤル銀行
メーン及ステングス街角

AMERICAN MAIL LINE

アメリカンメイルライン

船名 美港發
ディアファーソン 十月十一日
マグラント 十月廿五日
ディソン 十一月八日

本社の滊船は最短時日に太平洋を横斷します
三等客には特別に注意を拂ひ食事は純日本食にウエーターは日本人です

切符取次店
東京ジョージャ街二四三 電話シーモア九一七八
アレキサンダー街三三一七五 松山商會
電話シーモア 青木米吉

SUN LIFE OF CANADA

安全な職業の方へは不具傷病保險付及び怪我の死亡者は保險金額面の一倍仕拂の特點付證書を發行す

掛金が切れますと保險金が滿二ヶ年すぎ迄は必ず期日を過ぎれば仕拂つて下さい

通知書が出せません度毎に住所を御變更下さいませ

御通知かならず現住所を

加奈太サン生命保險

加奈陀生命保險會社中の最大會社
世界各國と日本各地に代理店あり
滿二ヶ年保險料支拂後は醫師の再診斷無く翌十二ヶ月間の支拂猶豫法及種々特點あり

代理店 中野保險事務所
主任 中野厚 庄輔 東小路 大郎 澤之 月林 俊虹
晩香坂市東カドバ街三百番
電話 シー八二八 五七二八R

地方代理人
ステヴストン
オシャンフォルス
ミルクリーキ
イングルウッド
ビーバークープ
ポートアリス
小林貞次
兵頭英一

O.S.K. LINE

運賃

船名	美港着	美港出帆
△ばりい丸		十月六日
△ろんどん丸		十月二十日
あふりか丸	十月十一日	十月廿八日
あらびや丸	十月十七日	十一月三日
（△印は晩香坂港着發）		

晩市代理店 Empire Shipping Co.
美府代理店 Rithet Consolidated, Ltd.

（壹等横濱迄一九五弗 神戸迄二〇五弗
ろんどん丸及ばりい丸に限一等横濱迄一五五弗
日本行參等洋食附六〇弗 和食附五五弗
晩市美府間切符呈上）

大阪商船株式會社沙市出張所

切符取次店
晩香坂市
日加貯蓄
日加用達會社
是永商會
中山義一事務所
水原代理事務所
大正堂北村商會
プリンスルパート
持田平夫

日加貯蓄

◇貯蓄預金 ◇公債賣買
◇定期預金 ◇當座預金
◇日本送金 何れの地方へも無手數料にて確實迅速に御取扱ひ申候
◇最近締切日 チェフアーソン 十月十日 エシア 十月十二日

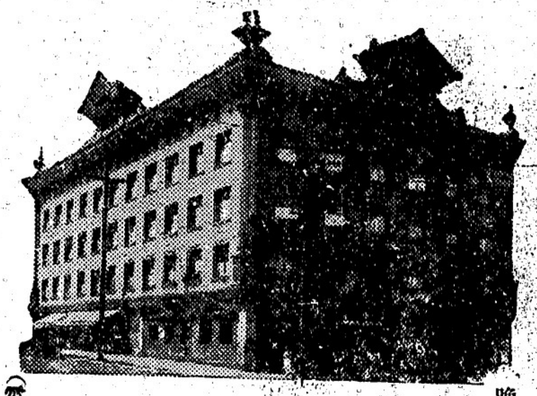

晩市パウエル街三九八
（電話シーモア一二三三）
日加合同貯蓄會社
社長 田村新吉

JAPAN AND CANADA TRUST SAVINGS CO.
P. O. Drawer 130 398 Powell St.
Vancouver, B. C.

此アドレスを封書へ貼付け下さい

十月十日から賣出します總ての弊店特選白米には特別のクーポンが封入して御座います直ぐ御取出しの上期日迄に御回答下さい

晩香坂市西（ステングス街四六
古屋商店
電話シーモア二九三三

うどん
西第四街一二七番 電話オセモント一四〇六
燒麩製造卸賣
曾根製麵所

あかね會詠草

（上）……應募「詩」の部

鳥の子選

◇秀逸三篇◇

街路の秋

バンクーバー　林英一

とはるにつづく
一とすぢの街路
わかしや、ぽぷらの並木……

スカアレットや
クリーム色の燈とは
まだ無に淡く光あり
ほのかなる灯の
たゞよふあたり

その窓行く知らぬ人々の
驚を浴び
心ひそかに秋を味はふ我れは一
人！

見知らぬ人を尋ねて

バンクーバー　中西生

靴が
けむる鼠の上でないてゐます

ひよろ　ひよろ
亡霊のやうなやせた足どりで
たづねても　たづねても
めぐり合へそうにない
あなたを求ねて來ました

あなたの白い足を思いながら
海のそこのやうにくらいあなた
のなみだのなかに
わかんぼうの無心のほゝゑみを
おもひながら

またとても晴やかなあなたの笑
顔の中に
にくんでも　にくんでも
それから次第にかわいくなつて
ゆく海鳥の
めらめら燃るあかい舌をおも
いながら

まだ一度も見た事のないあなた
を尋ねて
わてなしにめぐりめぐりあるい
てゐます

わゝねこ泣いつても
ねこ泣いつても
野い原
からつぽの都市
——たわけもの

わたしのうしろで新月が
せゝらわらつて
そしてしく〜なくのです

心、心、

バンクーバー　久岡綾子

水色のつぼさ
黄金の弓矢
くさと立つた女の胸から

たら〜〜と血潮が
流れ、流れ
たぎり立つような血潮が
流れ、流れ
うれしくをせつて流れたのよ

今はこの青傷に
ぬす黒い血が固まり
唯いたみと悩みに
引きし変られる
紅燃の年増女のこゝろ
うる涙ひなく哀びた血

さわれ
燃のつかいの
黄金の弓矢は永久にさびず
乙女等の胸より
紅の血潮を流させんとて。

◇佳作五篇◇

ひなげし

イングルウッド　きたの

初燃の焦燃と憧がれとに沸きかへる
紅の血潮をぢつと包んで
ふくらんでゐたひなげしの蕾

弊油の容器に植た
ひなげしの蕾

今朝は
燃人と接吻したそのあとの
乙女の唇の様に
半開の微笑を見せてゐる

私は首垂れてゐる
ひなげしの花を折つて
そつと花瓶にさして見た

幽なさびしい快感？

來たものの

バンクーバー　中西生

飛び込んで見たら
せせうが一匹もゐなかつた
上にはたしか柳の葉が
たれてゐたのに

財布を開けて見たら
くもが巣をはつて
例京品が
三匹獄居してゐた

相手を忘れがなくなる程
背負投で地べたにたゝき
つける様な感もなし

あの三日月で切腹したら
どんな血が出るだらう

ある日

イングルウッド　きたの

夜寒りの若者は
だるさうにロッグを抑してゐます

たゞ明こゆるは
絶間のない機械の響き
青磁燃ゆる
若者の眼はぼんよりとしてゐます

疲れた秋の鳥の様に
忙しく波がロッグをたゝいてゐ
ます
藥の薬のかわいた香は鼻にしみ
て痛いのです

逝きし君を偲びて

バンクーバー　早川春紅

やさしくありし君は今
吉川の里草深き
墓地に淋しく眠るかな。
今なき君の面影を
偲びかねては山里に
嗚呼幾夜さを重ねけん。
君の殘せしかず〜の
明日すさみつゝ野を行けば
忍しくも又なつかしき。

月

バンクーバー　中西生

海底深く錨を下したまぶねで
片目の男が目をふさぎながら
ぱくつとすいかを割つた
いゝ月ぢやねいか
はだかのおかみさんは
むつくりとさがつたちぶさに
乳をこぼし乍ら
黄色い月をあふいではすいくわ
を食つた

あかね會の詩歌に就て

南北生

◇「あかね會」第六回詩歌募集に對して、應募の詩は二十三篇、短歌は二百七首に達した。

◇それを、例によつて、作者の確人であるかの判らないやうにして、詩は鳥の子夫人、歌は小宮山扶三子夫人に選をお願した。

◇其の結果、入選に決したものは詩の方は、十四篇、——短歌の方は百十七首であつた。

◇双方とも、選者の方で、多少手は入れても、採り得べきものは成る可く多數に採るといふ方針で選をして下された。

×　×

◇本日は、入選したうちの「詩」の分を先づ發表することにした。——但し、一部分は、明日の紙上に繰り越すことになつた。

◇短歌の方も、明日、全部を發表する豫定になつて居る。

◇何れにしても、詩も短歌も、數に於てのみならず、質に於て、向上の傾向を示し、入選詩歌の多くなつて來たことは、実に悦ぶべき事なのである。

漁業用具一切
△ギヤソリンエンジン
△テント、オーニング
VACラバブーツ
エドワード リプセット
Phone Sey. 6031
68 Water St.
Vancouver, B. C.

婦人小供服裁縫教授
お安く仕立物いたします
電話ハイランド四一二四
東カドバ街四一六
熊谷みつ子

日本漢船切符取次仕り候
雑貨食料品
エキスプレス
郵函一二六四
電話ハイ四八九
晩市バウエル街四五三
堀善商店

□男女子供洋服裁断
縫方一週五回教授
希望者の便宜の爲
ダンレビ街二一九
ルデング電話シ四七七九
畫夜教授致します
田村ビ
青木

迅速丁寧
並に煙草、キャンデー、果物類
尾本運送業
バウエル街二三八
電話シー四六六二

和洋雑貨食料品
晩市バウエル街三七九
江畑商店
電話シー三九八五

日本行切符取次
アレキサンダー街三一三
青木旅館
青木米吉
電話シー一一七五

葬儀一式取扱
設備完全親切丁寧
ナンエンド トムリン 葬儀社
晩香坡市ホーマー街五三一
電話（畫夜）シーモア貳貳壹

和洋雑貨食料品
晩市アレキサンダー街四三三
電話ハイ七一二
福井商店
福井旅館

□婦人子供衣服
□同附屬品
□流行婦人帽
□きれ地各種
室内清潔各室湯水の設備あり
バウエル街三六六
サンルームス
塚本正人
電話シー七七五二オー

其他日本婦人向の品種々取そろへ有之候間多少に拘はらず御求の程願上候デビツトス・ペンサー
DAVID SPENCER

新古買賣及金物類
東カドバ街一五七
森山家具店
電話シー三七七二
自宅東カドバ街三三ハイ二〇二X

△代書事務一切
△土地家屋修繕
△其他代理事務一切
各専門
醫紹介並に通辯
バウエル街二四五
電話シー六五六
濱岸事務所
（自宅東カドバ街八六六
電話ハイ一三五五エル

御婦人御子達衣類專門
晩市バウエル街三一八
東山商會

ステヴストン トランスファー 出張所
村上馨
電話シー八七二三
一七五八
ステヴストン電話八八

和洋食料品一切
陶器類
スキーナ河ボートエシントン
郵函三一
岸本商店

和洋雑貨食料品
東洋商業會社
P.O. Box 46, Port Essington, B.C.
同支店
324 3rd Ave., Prince Rupert, B.C.
郵函七參六電話グリン五七八
主任 大橋松次郎

柳澤元仁
堀七藏
日本人間で一番古い專門の
ミシンヤ
ミシンはシンガー
◉弊店より御求めのミシンは何時にても無料で見て上げます
シンガーミシン會社代理店
日加商會
電ハイランド五一九二エル
バウエル街一八六九番
自宅ハイ一一三ワイ

N.Y.K.
801 First Ave. Seattle. Washi.
日本郵船美港出帆廣告
代理店 晩市 美市 B. W. Greer & Son Ltd. Great Northern Railway
入港　出帆
伊豫丸　十月十四日
常盤丸　十月廿二日（晩港發）十月廿一日
靜岡丸　十月廿二日　十一月五日
横濱丸　十一月四日　十一月十八日
改正　一等横濱行一九五弗・神戸行二〇五弗
運賃　日本各地行三等洋食六〇弗・和食五五弗
「晩市美港間滊船切符贈呈」
日本郵船シヤトル支店

紙函折函……◇……製造
は安價に御注文に應じます
バウエル街七六九　電ハイ四四四
中尾紙函製造所

皆様！
追々マキやコールの必要の時期となりました若しコールの御入用の節は永年專門的經驗ある小宮へ一度御下命を願ひます其の特長は品質佳良、廉價、迅速なのであります是非一度ためしを願ひます如何なる所へも多少に拘らず御屆け致します
電話住宅シーモア八六三七オー
小宮吉藏
晩市東カドバ街三五八

新刊書籍
月刊雑誌
文房具類一切
（書籍雑誌郵送無代）
晩市バウエル街二〇一
パウエル書店
Powell Stationery
201 Powell St.
Vancouver, B. C.

◉地方よりの御注文は特に迅速大勉強にて御用命に應じます

朝日グラージ
本位忠實大勉强
◆貸自動車一時間七十五仙
外に十哩毎に二十仙
ギヤソリン代を申受けます
東カドバ街裏二六一シー七六七三

廣島屋旅館
奥地家傳胃病藥販賣
アレキサンダー街二三〇二
佐藤茂平
電話シー一六一七郵函二六七

年中休みなし
バウエル街四二七
四〇三アール
煙草菓子千歳湯
果物類一切

家具製造販賣
大工仕事御用に應じますから宜しくお願申上ます
ゴーア街一二八
電話シー八七八一
川出家具店

和洋食料品一切
並に運送業
東カドバ街六三三
渡邊商店
電話ハイ二二四八エル

營業項目
晩市バウエル街參壹壹
天野運送舍
電話シー四二二九住宅ハイ一三八八エル

晩市ターン街貳參貳
電話シー三六九六
山陽商會
コロンビヤ蓄音機並にレコード◉ヴイクター蓄音機並にレコード◉日本レコード直輸入◉内外樂器及樂譜各種◉シンガーミシン代理店◉專賣特許放射蒸熱電氣治療機一手販賣所◉下熱灣一手販賣所
右各種修繕及び附屬品一切

御旅館
野一色放射蒸熱電氣治療器米加一手販賣所
美府チャザム街六三六郵函一二〇二
電氣治療所
石田旅館
石田元藏
636 Chatham St.
Victoria, B. C.

御旅館
日本行
船切符取次
大澤旅館
大澤サト
大澤爲一
ヴイクトリヤ市フ井スガード街八二〇
郵函一三二二
電話九六四
820 Fisguard St, Victoria, B. C.

東カドバ街一六三—一六五
和洋雑貨食料品
松宮商店
電話シーモア三五九七

美食家各位はたしかに滿足さるゝ
南京御料理
仕出し
東京酒樓
晩香坡市バウエル街三五八
▲材料精選▲應接上品▲新たに修繕▲創業十ケ年以上
最近一流の料理人支那より來晩致しました事を御披露申上ます
私の店は他の支那料理店とは何等の關係なき事を御得意さまに謹んでお斷り申上げます
電話シーモア三九四二—三三六五オー

◇魚類◇肉類◇青物類
◇カマボコ製造◇和洋食料品
バウエル街二五三
電話シー五四四一
BC魚店

和洋雑貨　絹地綿布各種
バウエル街三二九
電話シー三二九〇
宮崎商店

Manufacturers Life Assurance Co.
マニュファクチュラース
生命保險會社
加奈陀生命保險會社の最大の一つにして日本及び世界各都市に支部あり
本部トロント市
代理店 ミッション市郵函四八 藤野榮次郎 電話貳壹參

郵便切手賣捌所
電話シー七四六八
近藤特許賣藥店
Phone Sey. 4768
390 Powell St. Vancouver, B. C.

◉鶴亀印白味噌飛切特等特約一手販賣
晩市バウエル街三三七
崎商店
電話シーモア二四一三

高等南京料理
コックはこの道の腕さいで料理は皆様のお口にあふやう
美味に調理　値段は大々的勉强
晩香坡市バウエル街三八二
南京樓
電話シーモア七八七五

愈秋の季になりました、一面季候の激變はいろ〜〜の病氣を惹起します、就中最も多いのは胃腸の障害であります、先づ寒冷へより起る下痢、消化不良、腸の疾患等で（これ等は暑熱による胃腸機能の衰退に乘じて襲來するもの）即ち夏の疲れの總勘定とも云ふべき病狀であります、然かも痔疾、痳疾素質の人は引續いて發生再發等の順序となりますから治療豫防の目的に……
江州伊吹山採取浴用
特選良質　白草湯
約半週分五十仙
概說——有効な伊吹山の藥草一切を集取裁斷したもの特長は無臭無刺激の湯の花、ラヂウム鑛類と異ひ多種の藥味と獨特の香氣により神經中すうに刺激を與へ血えきの循環をよくし眞から身體を温め病根を驅除するのであります
左の如き容態のた方は今直ぐ御試用を願ひます
●神經衰弱の人●胃腸の弱い人●吹出物のする人●神經痛リウマチスの人●冷え性の御婦人●夜眠れない人●痔疾の人
例へば一回の入浴でも一夜中全身ホカ〜〜と暖かく不眠症の方も必ず安眠し得る重寶なる湯藥であります

家庭欄

男爵の令嬢が

水谷八重子に弟子入り

羽左衛門の娘、小山内氏の子息

綴々と役者志願

今東都の劇界に興味ある話題が二つある——一つは例の新橋演舞場へ乗込むべく——に包まれてゐた感の岡田嘉子、竹内良一の二人が岡田嘉子一座と名乗つて九月廿日から浅草公園劇場に旗上げしたこと。もう一つは日本歌舞伎の発祥者として有名な男爵奈良原三次氏の一人娘水谷八重子さんが目下本郷座に出演中の尾上梅幸さんを師匠として弟子となり、本名の「奈良原のぶ子」で舞台に立つてゐることである。

のぶ子さんは昨夜本郷座で『獅子に喰はれる女』の師匠に扮して活躍してゐる、みどりさんは今年十九で女子学習院出であるが華族様女優として大もてだとのこと——次に大根の草からアネモネが咲いたやうな近ごろ珍しの一番星。といつたところでさう嬉くしは足りないかも知れないが、九月十八日から東京の新橋演舞場で開かれる「心座」に別仮で現れる藤間春江さんのその

役は

「仇討」の師匠と鈴木美次郎氏の「侠骨甲選」の娘お蓮といふいづれもモダーンの飛び切り、その新女優の春江さんは竹内良一の相手役で初舞台を踏む。

そこへ歌舞伎の棟梁羽左衛門が雨にもめげずの熱心な見参。羽左のニタリ〳〵と笑ふ嬉しさうな顔は春江さんの指の動き足のさばきにつれて揺動する。そのはずである春江さんは羽左グンに取つては目に入れても痛くないといふごく

秘蔵

の愛娘とある。百次郎や鶴三の父から叱咤をぢちがへて生れた春江さん、伝統の梟雄は路もなく、近ごろ珍しい物と新劇は前途に大きな望みをかけてゐるとやら——さて其の次には小山内薫氏の三番目の令嬢（三）君は成城小学の三年生だが、さすがお父さんの血を受けたなかなかに幼少の頃から演劇が大好きで常に学友たちに向つても『僕は將来俳優をもつて立つのだ』と云つて居たくらゐであるが、今回吉右衛門の弟子となつて本郷座の十月興行と初舞台を踏む事となつた、もつとも喬君は芸者座の芝居には二度はかり出演した

経験

がある舞台度胸は充分にあるといふから將来は天晴れ名優となることが出来よう、右につきお父さんの薫氏は語る

「私は私の息子が私を乗越してゆくといふ事は好みません、今度の事は喬自身が傾倒優で立ちたいといふ決心を見せたので私は親獅子が子獅子を谷に蹴落す覚悟を以て芸道へ入れることにしたのです、私は築地小劇場で多くの若い青年を俳優として養成してゐる紙鳶から自分の息子が俳優になるならば日本の新劇の傳統的両輪から注入してかゝらうと思つたのです、勿論善い事ばかりでなく悪い事も亀になるせうが左様してみつしりと修業させて見たいのです、塾校はもちろん続けてやらせ中学位迄やらせます、劇場では伝統的の悪い事を教へらるゝ代り家庭では私が新しい事を勉強させるつもりです」

孤児院設立を種にして

米國宣教師二名の悪事

米國（ルーク）クライデー（ヒ）の両名の行方を捜索して貰つて極力捜査してゐる、右二名の宣教師は最近米國より渡来して、神田区に新橋外事課では米國宣教師アルバニ（ヒ）に居住し孤児院設立の資金二十萬圓を募集すると稱し、神田区美土代町キリスト教青年会理事長長尾半平氏（前の電鳴長）を欺き後藤新平氏や岐阜縣知事へ言葉巧に

紹介

させ、先づ八月中旬岐阜へ乗込み縣知事始め縣内の富豪商店から近東孤児院設立基金と称し約七八千圓を詐取し本月初旬に首尾よく上京し一時は帝國ホテルに陣取り豪奢な生活をしてゐたが如何ばかりさうになつたので急にホテルから姿を揚き消したのを警視庁外事課が探知したゝめである右に就て警視庁外事課長は語る

「近来悪外人の横行はカフエーやダンスホールに限らず詐欺的行為をなし私腹を肥やす不埒なる者が稀出してゐる、これは日本人の弱点として外國人であれば一も二もなく信用する結果であるこれからは怪しい者が立ち廻つたら直に当課へ通報してその者の身分地位を引合せて貰ひたい」

一身を賭して遭難の吉田丸を救ふ

健氣な一等運轉士

アメリカ材を積んでの歸途

（本紙院報）——九月中旬の太平洋の荒れで日本の太平洋沿岸から北方太平洋まで大時化の九月十六日北太平洋上で救助の無電を發する日本船がありアラスカの米國沿岸の船の出動の報も傳へられてゐたがその救助信號の発船第一吉田丸（山下汽船五四二五トン）は見るかげもない海洋の怪物そのまゝの形で

難航

と苦闘のあとを物語ると充分な形で北海道小樽港に入つたのであるが米國グレスハーバーから木材三百三百廿八本を積み小樽に向つて航行中暴風雨にあひ危険に陥りハッチから浸水するので一等運轉士渡邊房雄氏（三）はこの際木材を流さねば本船の運命はもちろん、百六十五名の乗組員の生命すら危険であるといつたが、誰一人これに應ずる者はなかつたので渡邊氏は自ら死を決し身體にロープを巻いて現場に赴き、木材を結はした第一のロープを切り、さらに第二のロープを切るや木材とゝもに

海中

にはね飛ばされ肋骨を粉砕して無殘の最期を遂げた。このため同船は辛うじて遭難を免れ渡邊運轉士の遺骸を乗せて十八日午後十一時小樽に入港したが、流失木材は四千本損害一萬二千圓で船體は右舷八十フィート船尾七十六フィートを破壊（損害一萬二千圓）され見るかげもない有様であつた

寶の山を發掘す

奈良で

七重塔の跡から

九月十五日奈良縣古社寺技手稲森賢治氏が内務省史跡指定準備調査のため奈良市元興寺塔跡の心礎石の周囲を堀返さんとしたところ石の四方から玉、ひすゐ、めのう、水晶、るり、黄白等の玉、まが玉管玉および、黄金の玉、同延板、金ばく、和銅、開珍、萬年通寶、神功開寶等の古錢がさん然と現れ出たので岸同縣古社寺技師も現場に出張調査してゐるが見物人多く大盛な騒ぎである、元興寺は元南都七大寺の一つで奈良遷都と共に飛鳥地方から

移轉

したもので塔は七重高さ二十四丈もあつたが後世消滅のまゝになつてをり出土品は地鎮祭に用ひた七寶がそろつてゐて學界の新資料となるべき發見である因に元興寺は千三百三十一年前推古帝の養老二年の建立にかゝり法興寺と稱されてゐるのを後元興寺と改められたものゝ由ある

諒闇明けを待ちて

秩父宮さまの御慶事

妃殿下の御選定中

一條正子姫が最も有力な候補

（本紙院報）——青山御所内に新築中であつた秩父宮様の新御殿はこの程竣工し目下内部の設備取付中であるが殿下にはいよ〳〵十月五日に御移轉あらせられるゝ由に承る、新御殿は内外御ども英國に則つて地下室ども三階建の清楚な建築でその設計には殿下御自身の御意思に出たものが多いとのことで御二所には迎へさせ給ふ妃の宮さまのお居間や御化粧室、侍女の部屋などは流麗を極められてをるといふことである。かつ殿下には陸軍歩兵大尉に御昇進の管野宮殿下の御選定に就ては一方妃殿下の御選定に就ては太宮様が御心を用ひさせられ宮様が目下候補者の詮衡中であるが、御慶事は明春挙行の運びとなつてゐる模様である。

なんと申しても御直宮として將来に重大な御任務を負はせらるゝ秩父宮殿下の妃の宮の御詮衡で自身の御意思に出たものが多いとのことで御二所には迎へさせ給ふ妃の宮さまのお居間や御化粧室、侍女の部屋などは流麗を極められてをるといふことである。かつ殿下には陸軍歩兵大尉に御昇進の管野宮殿下の御選定に就ては一方妃殿下の御選定に就ては太宮様が御心を用ひさせられ宮様が目下候補者の詮衡中であるが、御慶事は明春挙行の運びとなつてゐる模様である。

なんと申しても御直宮として將来に重大な御任務を負はせらるゝ秩父宮殿下の妃の宮の御詮衡で自身の御意思に出たものが多いとのことで御二所には迎へさせ給ふ妃の宮さまのお居間や御化粧室、侍女の部屋などは流麗を極められてをるといふことである。かつ殿下には陸軍歩兵大尉に御昇進の管野宮殿下の御選定に就ては一方妃殿下の御選定に就ては太宮様が御心を用ひさせられ宮様が目下候補者の詮衡中であるが、御慶事は明春挙行の運びとなつてゐる模様である。

なんと申しても御直宮として將来に重大な御任務を負はせらるゝ秩父宮殿下の妃の宮の御詮衡で自身の御意思に出たものが多いとのことで御二所には迎へさせ給ふ妃の宮さまのお居間や御化粧室、侍女の部屋などは流麗を極められてをるといふことである。かつ殿下には陸軍歩兵大尉に御昇進の管野宮殿下の御選定に就ては一方妃殿下の御選定に就ては太宮様が御心を用ひさせられ宮様が目下候補者の詮衡中であるが、御慶事は明春挙行の運びとなつてゐる模様である。

なんと申しても御直宮として將来に重大な御任務を負はせらるゝ秩父宮殿下の妃の宮の御詮衡で自身の御意思に出たものが多いとのことで御二所には迎へさせ給ふ妃の宮さまのお居間や御化粧室、侍女の部屋などは流麗を極められてをるといふことである。かつ殿下には陸軍歩兵大尉に御昇進の管野宮殿下の御選定に就ては一方妃殿下の御選定に就ては太宮様が御心を用ひさせられ宮様が目下候補者の詮衡中であるが、御慶事は明春挙行の運びとなつてゐる模様である。

なんと申しても御直宮として將来に重大な御任務を負はせらるゝ秩父宮殿下の妃の宮の御詮衡で自身の御意思に出たものが多いとのことで御二所には迎へさせ給ふ妃の宮さまのお居間や御化粧室、侍女の部屋などは流麗を極められてをるといふことである。かつ殿下には陸軍歩兵大尉に御昇進の管野宮殿下の御選定に就ては一方妃殿下の御選定に就ては太宮様が御心を用ひさせられ宮様が目下候補者の詮衡中であるが、御慶事は明春挙行の運びとなつてゐる模様である。

なんと申しても御直宮として將来に重大な御任務を負はせらるゝ秩父宮殿下の妃の宮の御詮衡で自身の御意思に出たものが多いとのことで御二所には迎へさせ給ふ妃の宮さまのお居間や御化粧室、侍女の部屋などは流麗を極められてをるといふことである。かつ殿下には陸軍歩兵大尉に御昇進の管野宮殿下の御選定に就ては一方妃殿下の御選定に就ては太宮様が御心を用ひさせられ宮様が目下候補者の詮衡中であるが、御慶事は明春挙行の運びとなつてゐる模様である。

なんと申しても御直宮として將来に重大な御任務を負はせらるゝ秩父宮殿下の妃の宮の御詮衡で自身の御意思に出たものが多いとのことで御二所には迎へさせ給ふ妃の宮さまのお居間や御化粧室、侍女の部屋などは流麗を極められてをるといふことである。かつ殿下には陸軍歩兵大尉に御昇進の管野宮殿下の御選定に就ては一方妃殿下の御選定に就ては太宮様が御心を用ひさせられ宮様が目下候補者の詮衡中であるが、御慶事は明春挙行の運びとなつてゐる模様である。

なんと申しても御直宮として將来に重大な御任務を負はせらるゝ秩父宮殿下の妃の宮の御詮衡で自身の御意思に出たものが多いとのことで御二所には迎へさせ給ふ妃の宮さまのお居間や御化粧室、侍女の部屋などは流麗を極められてをるといふことである。かつ殿下には陸軍歩兵大尉に御昇進の管野宮殿下の御選定に就ては一方妃殿下の御選定に就ては太宮様が御心を用ひさせられ宮様が目下候補者の詮衡中であるが、御慶事は明春挙行の運びとなつてゐる模様である。

なんと申しても御直宮として將来に重大な御任務を負はせらるゝ秩父宮殿下の妃の宮の御詮衡で自身の御意思に出たものが多いとのことで御二所には迎へさせ給ふ妃の宮さまのお居間や御化粧室、侍女の部屋などは流麗を極められてをるといふことである。かつ殿下には陸軍歩兵大尉に御昇進の管野宮殿下の御選定に就ては一方妃殿下の御選定に就ては太宮様が御心を用ひさせられ宮様が目下候補者の詮衡中であるが、御慶事は明春挙行の運びとなつてゐる模様である。

なんと申しても御直宮として將来に重大な御任務を負はせらるゝ秩父宮殿下の妃の宮の御詮衡で自身の御意思に出たものが多いとのことで御二所には迎へさせ給ふ妃の宮さまのお居間や御化粧室、侍女の部屋などは流麗を極められてをるといふことである。かつ殿下には陸軍歩兵大尉に御昇進の管野宮殿下の御選定に就ては一方妃殿下の御選定に就ては太宮様が御心を用ひさせられ宮様が目下候補者の詮衡中であるが、御慶事は明春挙行の運びとなつてゐる模様である。

なんと申しても御直宮として將来に重大な御任務を負はせらるゝ秩父宮殿下の妃の宮の御詮衡で自身の御意思に出たものが多いとのことで御二所には迎へさせ給ふ妃の宮さまのお居間や御化粧室、侍女の部屋などは流麗を極められてをるといふことである。かつ殿下には陸軍歩兵大尉に御昇進の管野宮殿下の御選定に就ては一方妃殿下の御選定に就ては太宮様が御心を用ひさせられ宮様が目下候補者の詮衡中であるが、御慶事は明春挙行の運びとなつてゐる模様である。

なんと申しても御直宮として將来に重大な御任務を負はせらるゝ秩父宮殿下の妃の宮の御詮衡で自身の御意思に出たものが多いとのことで御二所には迎へさせ給ふ妃の宮さまのお居間や御化粧室、侍女の部屋などは流麗を極められてをるといふことである。かつ殿下には陸軍歩兵大尉に御昇進の管野宮殿下の御選定に就ては一方妃殿下の御選定に就ては太宮様が御心を用ひさせられ宮様が目下候補者の詮衡中であるが、御慶事は明春挙行の運びとなつてゐる模様である。

なんと申しても御直宮として將来に重大な御任務を負はせらるゝ秩父宮殿下の妃の宮の御詮衡で自身の御意思に出たものが多いとのことで御二所には迎へさせ給ふ妃の宮さまのお居間や御化粧室、侍女の部屋などは流麗を極められてをるといふことである。かつ殿下には陸軍歩兵大尉に御昇進の管野宮殿下の御選定に就ては一方妃殿下の御選定に就ては太宮様が御心を用ひさせられ宮様が目下候補者の詮衡中であるが、御慶事は明春挙行の運びとなつてゐる模様である。

なんと申しても御直宮として將来に重大な御任務を負はせらるゝ秩父宮殿下の妃の宮の御詮衡で自身の御意思に出たものが多いとのことで御二所には迎へさせ給ふ妃の宮さまのお居間や御化粧室、侍女の部屋などは流麗を極められてをるといふことである。かつ殿下には陸軍歩兵大尉に御昇進の管野宮殿下の御選定に就ては一方妃殿下の御選定に就ては太宮様が御心を用ひさせられ宮様が目下候補者の詮衡中であるが、御慶事は明春挙行の運びとなつてゐる模様である。

なんと申しても御直宮として將来に重大な御任務を負はせらるゝ秩父宮殿下の妃の宮の御詮衡で自身の御意思に出たものが多いとのことで御二所には迎へさせ給ふ妃の宮さまのお居間や御化粧室、侍女の部屋などは流麗を極められてをるといふことである。かつ殿下には陸軍歩兵大尉に御昇進の管野宮殿下の御選定に就ては一方妃殿下の御選定に就ては太宮様が御心を用ひさせられ宮様が目下候補者の詮衡中であるが、御慶事は明春挙行の運びとなつてゐる模様である。

なんと申しても御直宮として將来に重大な御任務を負はせらるゝ秩父宮殿下の妃の宮の御詮衡で自身の御意思に出たものが多いとのことで御二所には迎へさせ給ふ妃の宮さまのお居間や御化粧室、侍女の部屋などは流麗を極められてをるといふことである。かつ殿下には陸軍歩兵大尉に御昇進の管野宮殿下の御選定に就ては一方妃殿下の御選定に就ては太宮様が御心を用ひさせられ宮様が目下候補者の詮衡中であるが、御慶事は明春挙行の運びとなつてゐる模様である。

◇

國長がひとしく希望し奉る秩父宮雍仁親王殿下が千代を契らせ給ふ妃の宮の御詮衡については殿下イギリス御留學前すでに女子學習院を中心に數名の候補者を選び、當時は現駐米大使松平恒雄氏長女節子さんとの説も傳へられてゐたけれども、とゞまり、極最近宮内當局が六名の候補者中から厳選して一條實孝公長女正子姫こそ五人多くいお方として最も有力な第一候補者にあげられてゐる模様である。なんと申しても御直宮として將来に重大な御任務を負はせらるゝ秩父宮殿下の妃の宮の御詮衡で自身の御意思に出たものが多いとのことで御二所には迎へさせ給ふ妃の宮さまのお居間や御化粧室、侍女の部屋などは流麗を極められてをるといふことである。かつ殿下には陸軍歩兵大尉に御昇進の管野宮殿下の御選定に就ては一方妃殿下の御選定に就ては太宮様が御心を用ひさせられ宮様が目下候補者の詮衡中であるが、御慶事は明春挙行の運びとなつてゐる模様である。

◇

目でたいお噂のある正子姫は芳紀十八歳、大正天皇大葬儀に際し祭官長に任命され、現にその職を奉仕してをる海軍大佐一條實孝公の長女である、今春四月女子學習院を卒業後新築したばかりの東京牛込隠匿町の本邸に移り、厳格な両親の薫陶を受け華族社會でも指折の美人、氣高いお姫さまで日本書を跡見女史に、ピアノを櫻井女史について研究してゐる

◇

△法律事務代理 土地賣買通辯業

△ケンポト ヒヤノ會社

△モントリオル 大陸傷病保險會社

△コンチネンタルカジアルティーコンパニー 生命保險會社

右三社の日本人部總代理店

音樂は人生のオアシスなり
傷病保險は萬人の生活を保證す
何れも御望の方へ説明書送呈す

晩市ゴーア街一三〇

向上之友社　山田事務所　主任 山田昌則

電話 事務所シーモア八五一九　住宅ハイ四一七六アール

◇美味にして廉價
大勉強で御用に應ず

パウエルベーカーリ　布田惣一

電話 シーモア六九八五　自宅マーボール六〇七エル

祝用ケーキ　ブレッド
ウエデングケーキ
バースデーケーキ
洋菓子類一切製造

晩市パウエル街七八八　電話ハイ一三六　近江屋商店

和洋雜貨　食料品卸小賣

晩市パウエル街三九六　自宅グレンバーン三五一ワイ　ステブストン出張（火金）午後七時

歯科口腔外科醫院　電話シーモア六一九〇　葛原醫院

東ヘステングス二一五　電話シーモア八六八六　自宅 三宅榮壽　ドクトル　三宅歯科醫院

電話シーモア二四九八

下高原醫院内　影山歯科醫院

◇ビーシー州公認歯科醫　パウエル街二一〇

醫士　石原明之助　電話ハイランド一一

東カドバ街四三八

醫　日下清方　電話シー七九〇三

東カドバ街三六八

◇當國政府及領事館届出願書　井手兄弟商會

晩香坡市パウエル街二三一　電話事務所シーモア八一〇七　自宅フェヤモント一八六七エル

◇移轉

日本行　汽船切符販賣

法律事務、通辯代書一切、其他一般代理業

新裝せる大陸日報社

本社も平素の皆様の御援助により茲に新社屋の落成を見るに至りました

新裝完備の社屋に移り日頃の御眷顧に酬ゆるの確信を持つて居ります

◇時事の智識に遲れざらんこせば何人も「タイリク」を度外視することは出來ません

◇諸方面に通信機關の行き渉つてゐるのは大陸日報でありますの

新裝完備

報道正確

◇印刷部も從來よりも一層完備致しましたので皆様の御滿足を得る事は保證付であると信じて居ります

本社の獨特は

低廉と—鮮明なる印刷と

迅速と—巧に配置されたる按排振

◇名刺、書簡用紙、レターヘッド、インボイス其他商店用の種々サーキュラー等新活字にて美しく作製致しますから

常に大陸日報を御記憶下さつて御用命を御願ひ申します

晩市東カドバ街二二三—二二五

株式會社　大陸日報社

電話 シーモア三〇六五

東京特信　〔九月二十日〕

在東京　山本礁波

激烈なる地方政戰

原敬首相逝去後は、期日の切の名の下に自服してゐる、長政黨は、期日の切の名の下に自服してゐる、長政黨は、期日の切の名の下に自服してゐる、長政黨

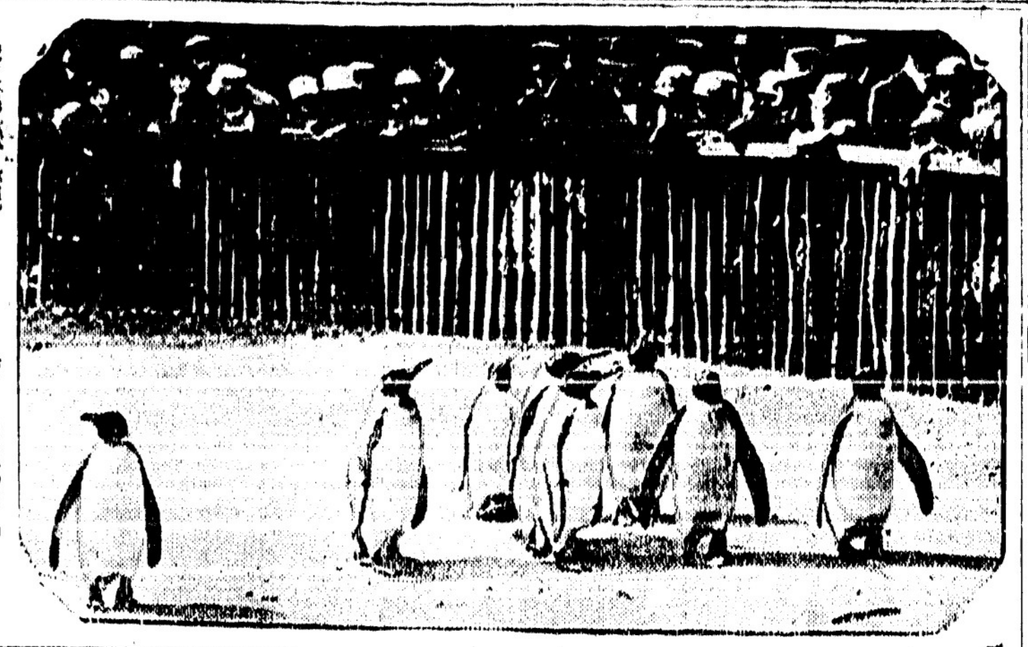

ペンギンの群れ（大陸寫眞）

電報

日本又々出兵か

北京と天津へ

（東京五日）山西軍の閻錫山は張作霖と聯合して奉天軍に反抗しつゝあり、張作霖は北京を後にして天津まで引上げて居るが形勢は又々不穏を呈しつゝあるので日本は北京と天津へ出兵せんとして居る

コロンビヤ號破損

（紐育四日）ナヤールス・ニー・レヴァインの飛行機コロンビヤ號はパッセンジャーとして西班牙のプリンス・ラ・ペラ市よりブカレスト（飛行せんとして本日午後クンビニ格納庫近くにて着陸の際、機に損傷を受けた、乗員は何れも無事

共和民主兩黨

共に必勝を期して

候補者を物色して居る

（華盛頓）共和黨は來るべき大統領選挙に於て現総統カルビン・クーリッヂ氏が民主黨の候補として打って出づるものと豫期してゐるが、若し現大統領クーリッヂ氏にして之に對せば共和黨の勝利であるから必勝を期するために來るべきはずである、共和黨としては、カッヂ氏が民主黨より立候補すると豫期したのに同氏が辞退したので共和黨内に於ては思ふ人さへあるので今日は暗々裏に民主黨のスミス氏を恐れてゐる、今日共和黨内には大統領候補として有力なのはフーヴァー、ヒューズ、ローデン、ドッス等であるが民主黨のスミス氏と戦って良く大勝を得ることが出來るやうに、盡はれて居る、そこでクーリッヂを立てやうとする意見が再び持上って來た

勞農政府大赦決行

（モスコー）勞農政府は英帝国の呢大尉を十月に釈放することになって居るが其祝賀の爆竹に於て政治の大赦を初め各階級の犯罪者をも赦免することになって居るが其の委員等は一ヶ年以下の罪人は全部釈放すと云ふ

本年米作一回豫想

（東京）本年の米作一回豫想は六千百四十九萬石で平年作より三百七十萬石の増加となる

拳闘映畫禁止違反

加州では裁判は櫻府に回附

其癖平氣でドシ〳〵映寫

過日シカゴで行はれたダネーとデンプシーの拳闘世界チャンピオンシップの拳闘を撮影した活動寫眞は依然として観衆に示してゐる、彼の有名な二拳闘手の試合をプロモートしたチキス・リカード氏は桑港で示された活動は偽造か又は密造であるといつてゐるそうだが之も頗る面白な問題ではある、この拳闘試合の活動禁止は試験となるもので劇場主は極力抗争するそうだからその間ゆっくり公開して裁判の終つた暁には沢山の人々がこの壯観なる拳闘試合活動を見物しれたに關せず活動寫眞の方は依然として観衆に示してゐる、彼の有名な二拳闘手の試合をプロモートしたチキス・リカード氏は桑港で示された活動は偽造か又は密造であるといつてゐるそうだが之も頗る面白な問題ではある、この拳闘試合の活動禁止は試験となるもので劇場主は極力抗争するそうだからその間ゆっくり公開して裁判の終つた暁には沢山の人々がこの壯観なる拳闘試合活動を見物しようと云ふことであらう

晩市裁判所で日白人の結婚を許す

男は布哇生れ、女は米人

昨日晩香坡スーブリーム・コートでは判事モリソン氏が愛の仲人となつて日白人の結婚を許可した、男は布哇生れの日本人で長谷川明と云ふ二十八歳の青年、花嫁は米國ミネソタ州ダイヤモンド・レーキに生れたチェネヴィヴ・キーリーと云ふ二十五歳の白人である、長谷川君は目下タコーに住んでゐてメカニックとして働き月收百弗を得て居るから先づ食ふには差支がないのだと云ふことであつた、右の二人は米國で

◇知合ひ　となり語は結婚まで進んだが米國では何うもウマく行かぬので白人エス・エス・ペニー氏を頼んで加奈陀で晴れて夫婦となつたのである

今日の世界野球戦

ヤンキー先づ勝つ

ヤンキー五——海賊軍四

今日午後ピッツバーグ市に於て開始された紐育ヤンキースとピッツバーグ「パイレート」の世界野球戦の第一回戦は五對四で紐育軍の勝となつた

紐育　一〇三〇一〇〇〇〇＝五
ピ軍　一〇一〇一〇〇一〇＝四

紐育軍を勝たせた第三回のインニングは——一死後コーニングが敵二塁手を過失に生き次にベーブ・ルース安打し続くグリグ四球で満塁となつてからミューゼル又四球を得て押出しで一點、ラゾリー外野へ犠飛してルースを本塁に返し三塁に居たグリグ敵捕手失でホームを得て都合三點を挙つた

安打—ヤンキー六　ピ軍九
過失—ヤンキー一　ピ軍二
投手—紐育ホイト、ムーナ
ピ軍クレマー、ミルヂャス

今日の試合に本塁打はなかつたがベーブ・ルースは四度立つて安打三本、グリグは三塁打一本、ピ軍の外野手ワーナーも四度立つて安打三本を打つた

アリナの奏樂

スーサス・バンド

米國の古い樂隊で國際的にも有名なスーサス・バンドは既記の如く昨日昼夜と當地アリナに於て奏樂、却々の盛況であつた、因に樂長ジョン・フィリップ・スーサ氏は昨日ホテル・ヴァンクーバーでロタリー倶楽部の晩餐會に招待され世界の奏樂巡路に就て數々の經驗を話し殊に英國やロシヤ、アフリカ等の旅行談は大に會衆の興味を惹いた、又席上スーサ樂隊の一員エム・マンロー氏はハーモニカ吹奏に妙技を示した、スーサ氏は

スター・エンド・ストライプスの行くところ必ずマテニ・カックテールは伴ひユニオン・ヂャックの行くところ必ず五時のお茶は伴ふ、然し南阿のヨハネスバーグだけは世界で興味あるもの、即ち風俗時好に英國と米國と南阿自身とが混交し居ることであつて彼所だけは五時になるとカックテールと茶とが卓上に肩をならべるのである

◉大北鐵道列車（シアトル行）
発着　前九、〇〇後四、〇〇　一二、〇〇
前七、五〇後二、〇〇　一〇、四五

松尾は輕罪で濟む

『不法傷害罪』で重くて三ケ年位

『兇行當時松尾は酩酊してゐたので池田を殺す意思は有り得やうがない』

と云へば檢事ゴードン・ウイズマ氏は

『加奈陀に於て喧嘩する場合アッキスを用ふることは許されて居らぬ』

と云つて居たが加害者は酒を飲んで正氣の沙汰でなかつたと云ふのが有力となり前記の如く謀殺云々は取消され單なる傷害罪のみで濟んだのである

池田喜助をアッキスで斬つて豫審では謀殺未遂の重罪にまで問はれてゐた松尾留次郎は昨日午後三時五分巡回裁判の陪審官に依り普通傷害罪」に附する旨を言渡された、松尾に對する

◇宣告　は當市巡回裁判終結と同時に言渡される筈であるが重くて先づ三年位喰はれば數ケ月のオカラ送りで濟む筈である、昨日の法廷では被告辯護士ニコルソン氏が

パウエル街の鞍師

近く百七歳の誕生祝ひ

人間百歳を生きることは容易でないがパウエル街に住む白鬚の老鞍師チャールス・クイック翁は來る十月廿二日を以て滿百七歳の誕生日を迎へるので晩市グランドビュー・メイソン・ホールではコーンウオール・デヴオン・エンド・サマセット協會主催で盛大な祝賀會を催ふするそうである、翁は一八二〇年十月廿二日英國サマセット州タウントン市に生れ若いときから米國に渡り鞍師を始めたが太西洋を横斷すること實に卅一回、其間にバーナムに誘拐されて歐洲各國をグルー〳〵引廻され其に世の苦勞をなめ盡し了ひには日本、支那、印度まで足跡を印すに至つた、翁の一生には既に四帝と一女王が君臨し戰爭などは幾つあつたか判らぬと云つてゐるがまだ却々の元氣さで働いて居るそして當市パウエル街の一隅を永久の住家と定めてゐるのである

◉日本船で重傷　昨夜當港碇泊中

シャワシー河畔にあるカウッド・キャッスル、追つて著作家故ヂェームス・チリヴアー・カウッドの記念館とされるであろう（大陸寫報）

Star Tailor
スター洋服店
相星尚輔
メーン街三一〇　三三七六

御禮廣告
夫山崎市太郎不慮の災難にて溺死の際は御多忙中にも係らず數日に亘り御捜査なし下され御厚情誠に難有奉深謝候一々拝趨御禮申上の段難有奉深謝候共取込中に付御禮申上候也
昭和二年九月廿日
妻　文雄
ふさ

各位
御禮廣告
去る九月三十日及び本月一日兩日興行致し候節は多大の御ヒイキを賜り且つ又甚大なる御花を頂戴致し難有御禮申上候一々參上御挨拶可致筈の處勝手ながら以紙上厚く御禮申上候
十月五日
ステウストン喜樂座
同世話人

各位
御禮廣告
貴金屬寶石類金銀時計修繕
ウオルサム七デユールより
同廿一デユールの時計を
特價大勉强で御願します
メーン街二三九
枝村時計店
電話シー三四五一

人
神田悦藏
山口縣相馬郡
石川中津井戸
藤重太郎
渡邊米藏
西村キャンプ一同
十月五日
弘前市
友十紙屑
西津兵吉
親族
九本市
藤迎
國井行
新一助
福志能亦藏
高岡熊次郎
五鐵槌郎
芳
儀相模人
儀縣
候處
混雜
候一
御厚情誠に難有奉深謝
御多忙中にも係らず數日に亘り御捜査なし下され御厚情誠に難有奉深謝
拘束
遠路
態々
御會葬を辱
不本意
ふし
御禮
雜々
參趨
御禮
可
付御禮
中上
名
伺
儀
ながら
ひ
沒
紙上
有之
や
共
取込中に
拜趨
御禮
中上
段
難有奉深謝
共取込中に
拜趨
御禮
中上
段
亘り
御捜査なし下され
御厚情誠に
難有奉深謝
候
一々
參

新小説 半人半獣 (六十八)

佐藤紅緑作

敗北の懇 14

「何をしたって構やしない、人のする事を私がするんだもの、だから私、朝之さんが私に惚をしてるならそれも構やしない」

「それちやリン〳〵ですね」と小林さんは全くに笑つた。

「リン〳〵だって？リン〳〵の方が人間より正直だよ」

小林さんはもう全くに居なかつた。假名子は自分の言つた事は眞理であると思ひ返して見た。それから「外國の女優はこんなものぢやない」と獨りで言つた。

假名子がこんな事をして居る間、時刻に男僧は我が門の前に立つて居た。彼の身體は綿の如く疲れて居たが其の神經は錐の如く鋭くなつてゐた。彼は今まで假名子のために捕つた多大の月日と、精神の勞力とが考へた、どんなに濃してやつても有難いと思はゐ此の女に對して、いかなれば斯くまで執着が横たはるのだらう。

無論ふつゝりと絶めて積りである、明日からは決して絶みはしまいと決心してゐる、それだけにいま一度、思ふ存分彼女を面思してやりたい樣な氣もする。

「それが不可い、それが未練といふものだ」

斯う心に叱りながら、矢張り復讐の念が矢の如く迫つて來る、だが彼はどうする事も出來なかつた。

假名子は既に棒の如く疲れて直立する事が出來ない、で彼は我問の柱に頼を寄せて、凝と立つたまゝ眼を閉ぢた、どろ〳〵と腦が精着いて來る、併し吾い〳〵神經だけは眼覚めて居る。

三三歩歩き出してから彼は四事で頭を抑へて立止まつた。

「子供ぢやない」

凝と考へると彼は今まで全然氣が付かなかつた極めて大きな問題に觸れた。彼は自分が十七歳の頃にどうであつたかを回想した、そこに大なる危險があつた、異性に對する憧憬、いつしか身ぐるみで來る性の下潮、時には熱狂はし陽氣になり、時には陰鬱のどん底に沈む、さうして焦々する心氣の昂進は、時に胸を突き、おそろしい犯罪も敢てしやうといふ氣になる。

理性あればこそ思料にも觸れずに、抑制が出來たのだ、性の發成を肩へ付けるのは羞恥心と名譽心と環境の容容だけである、だが羞恥や名譽や容容なるものは極めて薄弱である。舞淵を裂くの勢ひを以て肉體を震撼する性の力の前には淡の朝日に於けるが如きものである。

「危い！」

自分の少年時代に考へ及んで男は胸を撫かした。殺すか？愛すか、彼は口の中で言つた、さうして非常な勢ひを以て門を出た。

雨は歇んだが、寒さが骨々と身先や手先を襲ふた、雲の切れ目から少し明るい空が現はれたので色の町が眼前に展開した、彼は兩手を外套の衣囊に突込んだ。もう何を考へたか解らない、多分彼は何にも考へる事が出來なかつたら、彼は只朝之を怨から救ひたい一心に燃えてゐた。

泥は外套の背中まで跳上がつて居た。彼は疲れた五體の疲勞はもう懐度に達した、彼は夢の如く少いた、さうして用もないのに凝と眺めたりした。次第に夫が白み渡つた、町には人の姿が見ゐた、彼は早朝之を探す必要がなくなつたと思つた、が足は矢張り前の方へ進んだ、螺旋仕掛の玩具がきめられた方向にとうしても行かねばならぬ樣に。

假名子の門前まで來た時には夜は全く明け離れて物質の聲までが聞へた、苦しい一夜を知らぬものの如く家宅は靜かに雨に濡れた、窓からは朗夜の如く燈が漏れてゐる。

家宅の門は開かれてあつた、雨の日が美しい波形にうねつてゐる。彼は門を入ると北處に牛が繋を持つて立つてゐた。

「御早う」と男僧は力なき聲で言つた。

「はあ」

牛は男僧が何處から出て來たかを怪しむもの、如く男僧を頭から爪先まで見廻した、それから妙に重苦しく微笑した。

「玄關が開いてるか」

「はあ」

牛は眼つて玄關を指さした。

（他女）

庭せまく柳の葉落ちぬ夏の雨

眼の救助者？

私の眼鏡はメガネ屋の値下げを利して時君の眼鏡による疲れ眼は私の專門にてメガネは最上等なるレンズで美しき丈夫な緑にて奇麗な婦人であります

此の機を逸せず直ぐに來れ

日本人が居ります

ノックス・ハンプリー

ドミニオン建物内二〇二

電話シーモア二二三〇

御菓子の御用命の節は

三一七五 バウエル街三四五

鈴木菓子店

電話シーモア五九六

雜誌大勉强致します

郵稅取きません

三三六九 晩市メーン街三三(山陽商會)

牧野裁縫部

姉妹人供

洋服ドレス仕立

電話シー七六一九エル

洋雜貨食料品

日用品一切

ポートエシントン郵函二七

亀田商店

P. O. Box 27 Port Essington, B. C.

東(ステングス街一三三五

ベル葬儀社

電話ハイランド一五

SIDNEY R. BELL

葬儀一式取扱

永年の經驗と日本人各位よりの御引立により今回左記の處にて開業致し成功便利に取計ひますから何卒御用命の程御願ひいたします

御用の節は何卒でも山張致します

新京橋三丁目

電話取付け中

椎名秀吉

専門開業

男女諸病

按摩及針灸

名古屋

電話シーモア二二三八

三味線教授

胡弓

アレキサンダー街三三八

電話シー四〇四六アール

阿部道子

やいと諸病

あんま特に

バウエル街三階

電話シー七六一九エル

家傳

編物

本店は常市にて永年經營し品質精良常に日支人の顧客を歡迎致して居ります スエター類其他一切お客樣の寸法に合ふやうに製造し西洋人の店で出來合品を御買求めになる場合と異り總て快適且つ上上に値段は低廉を旨と致します各種衣類毛系類も取揃へあり是非御用命の程願上げます

コロンビヤ街四三六

心田毛織公司

W. SAMTIEN CO.

436 COLUMBIA ST

Vancouver, B. C.

かまぼこ製造

ダンレビー街一〇七

電話シー四一六四

板熊

サタデー スペシャル

●棒石ケン 一本 二十二仙

●マチス(中箱) 一ツ 七仙

●竹の子(上等) 二十七仙

●ケチャップ 一本 二十仙

●ツナギ 上等 二十五仙

バウエル街四五七

ユニオン魚肉店

電話ハイ三三六

御菓子製造

バウエル街二三五

二階にルームあり

横山菓子店

電話シーモア六九四一

信夫屋旅館

室内清潔と食料低廉とを旨とし且つ丁寧に取扱ひすべく候

バウエル街二三四

佐久間太重

電話シー五六八三アール

最新流行の

婦人子供服仕立

お好みに應じ大勉强致します

バウエル街五三七

電話ハイ三五三六アール

磯貝裁縫店

雜貨食料品

晩市バウエル街五六六

(や)

梶木商店

電話ハイ貳貳五二

高等

南京料理

日本人諸君の御來店を歡迎仕候

バウエル街二三七

新北京

電話シーモア五七七四

バウエル街二五二

同支店

電話シーモア三五一七

日本人諸君の御來店を歡迎仕候

バウエル街二三七

新北京

電話シーモア五七七四

バウエル街二五二

同支店

電話シーモア三五一七

靴商案内

バウエル街三三八

加藤靴店

電話シー二二六九

住宅東カドバ街七九一

ハイ九二七エッキス

バウエル街三五六

名畑靴店

電話シーモア七八一九

バウエル街二五八

小澤靴店

電話シー三七一一

ペンター塗請負

メーン街一〇一六

米山果物店

電話シー五一七三オー

あんま

電氣マッサーチ

バウエル街二二九

十號室

松宮惣四郎

電話シー八九六八エル

Matsubayashi Watchmaker

メーン街貳貳七

松林時計店

鳥類卵豆腐類

種々御注文に應じます

晩市ゴーア街二一六

宮崎豆腐店

電話シー八八八七エル

鮮魚

敷島魚肉店

バウエル街三一五

電話シーモア四四九九

こうじ

青物

鳥牛肉

ダブルユーブラウン

市内東デヨーヂャ街三三一

電話シーモア七七〇

アルーミングハウス經營者の御注意

只今の時季は最もヒーテングパイプ及其設備に關する御修繕なさるに好都合です當店では大勉强で各位の御用に應じます

電話シーモア七七〇

ダブルユーブラウン

市内東デヨーヂャ街三三一

男物一切

晩市バウエル街二二八

日英商會

電話シーモア一六〇〇

御婦人お子供衆の

ドレス、コート、スカーツ等

其他一切大勉强で御注文に應じます

西(ステングス街五七

電話シーモア貳參壹參

盛本商會

シエリーの四X

ベーカリーは日本人社會より異常なる信用を得て居ります

4X

"THAT WHEATY FLAVOR"

Bread Cakes etc.

CANADIAN BAKERIES LIMITED

晩香坂市ゴーア街三二九

加奈陀日本人會

The Canadian Japanese Assn. 329 Gore Ave., Vancouver, B. C.

雜貨食料品

晩市東カドバ街一五一

紀伊商會

電話シーモア六八三

新古家具及金物類賣買

晩市メーン街三二四

太陽家具店

電話シー四二八二

滿口・柳星

人員募集

シー・ピー・アール

ケットルバーレー

鐵道線ギャングショップ働

晩香坂市ゴーア街三三七

日加用達會社

(電話シーモア八三九)

シーピーアール

日本大阪商船郵船

各汽船切符販賣

C. N. S. CO.

337 Gore Ave.

Phone Sey. 839

Vancouver, B. C.

書籍

英和辭典が揃ひました

お好みのもの御注文下さい

井上英和大辭典 六、五〇

岡倉由三郎(昭和新版)

新英和大辭典 特價五、五〇

井上英和中辭典 二、五〇

神田、金澤共編

コンサイス英和辭典(ポケット形)二、四〇

三省堂

明解英和辭典(同上)一、七〇

研究社

英和ポケット辭典 革製 七五

布製 五〇

ポケット新譯中學英和辭典 一、三〇

吉岡氏

中學英和新辭典 一、六〇

送料申し受けずお注文は早き方お得で御座います

バウエル街三五七

内田書籍店

電話シー一五八一

雜誌

S. UCHIDA

357 Powell St.

Vancouver, B.C.

先祖傳來名灸

肺病も灸にて癒します殊に若き方にて同病に惟つた人は一日も早く御出下さい

ダンレビー街一四三

上西旅館内

六一七號

新谷三吉郎

電話シー九五八三エル

日本土産

日本土産として種々取揃へて居ります又値段も特に大勉强致します

萬年筆 (ワタマン) 二弗七十五仙以上 (ウオール) 三弗以上

ペンシル (ワタマン) 一弗以上 (ウオール) 五十仙以上

クリーム 三十五仙以上

白粉 五十仙以上

安全剃刀 九十仙以上

ラバ湯タンポ 三弗以上

理髮用具 クレッパ、ハサミ、カミソリ、ブラシ等

寫眞帳 晩香市、ビクトリヤ、ロッキーの名所を集めたもの種々御座います

寫眞機 三弗七十五仙より六十一弗五十仙まで種々御座います

其他日本には珍らしき化粧品藥等種々御座います

バウエル街三三一 電話シー壹三三五

クスリと化粧品は

新見商會

NIMI SHOKAI, 331 Powell St., Vancouver, B. C.

Regent Tailors Ltd.

33 Hastings St. W.

加奈陀最大の洋服仕立工場

スーツ オバーコート 特別仕立

廿七弗均一 保證附でどんなスタイルでも御好みに應じて仕立ます

見本は種々取揃へて居ります

西(ステングス街三三

リヂエント テイラー

日本人部代理店 新井プレス店

東第十街一五一

電話フェヤ四四六二

ステプストン

晩香坂間運送

日本トランスフアー

晩香坂市新見商會内

電話シー一三三五 ステプストン八六

貴和金

時計並修繕

寶石類

美術、雜貨

新西院市第八街三九

中村時計商會

電話一〇六九エル 店 中村助次郎

Abbey's SALT

アベース・ソルト

中背と頭痛の痛みに特効あり

飲みいです

何れの藥店にもあり

廿年前に漂着した孤島の怪男女

ハダカで洞窟住居

鹿児島縣のカツヲ船が發見

九月十五日午前愛媛縣警察部に奇怪な一通の手紙が舞込んだ、差出人は愛媛縣東宇和郡田筋村大字田野中和田蜂六とあつてその文面に「今から二三年前宇和郡のもの二名が颱風のため難破の國の某孤島に漂着したところ海岸に一糸もまとはず全身にあやしげな毛が ぼうぼうと生えた婦人が現れ、自分は西宇和郡のもので、二十年前にこの島に漂着して以來生きながらへてゐるが、郷里に連れ歸つてくれと救ひを求めたが船記二名はその風説におびえつき逃げ歸つたといふ不思議な話を聞いたから警察の手で調べてくれ」とあつて警察部では捨てゝもおかれずまづ差出人を一應調査してみることになつたが鹿兒島縣警察部ではその島が判明次第人員を上ぶよび人類上陸に適の密漁取締船「剛海」を派遣して救ひ出さねばならぬ事態となつて關係方面に照會中である。然るに鹿兒島縣水産試驗船「第九船長」によつてこの興味ある「謎の島」の所在が明らかされた、それは鹿兒島港から西南三百八十マイル、奄美大島古仁屋港から西北五十マイル東支那海の中程にある海面上では僅に一ポイントに過ぎぬ周囲七里の孤島——島であると分つた。島は低く全体ガイからなつて西側に突起した樹形の丘陵からは絶えずドス黒い煙を盛々と吹き、むせるく地震者もまだ絶えない恐はれる日本第一の火山島で東方の斜丘には僅ばかりの緑草が照輝されつゝある

永遠

◉七十郎さん

◇……船で漂着

和歌山縣に七十郎の頭髪があらはれた、大阪府泉北郡濱寺町磯宮雅井くに氏（六）は九月十四日午後六時和歌山縣海草郡紀三寺村から同郡宮原村字願勝寺へ行く途中七十郎のゆかたを着た郎さんに風呂敷包み廿四入りの郎を拾はれた

重態の病人を袋に入れて海に沈む

驅逐艦に救はれ命を拾ふ

蟹工船上の暴行

カムチャツカで働く蟹工船に約一ケ月はど前奇怪な殺人事件が行はれたとの風説があつて青森縣警察部では、九月十三日午後方動を開始したが、これは青森市外濱新村三太郎（仮名三十六）が下關に本店を置く大谷商會の蟹工船博愛丸の漁夫に雇はれツカムチャツカで働いてゐるうち肺病にかゝつたので船員一同が三次を虐待しつひに八月はじめ千島沖で三次が吐血して人事不省になつたのを死んだとして袋に入れておもりをつけ海中に放り込んだもので當時三次の弟（二）も同船に働いて居たので船員一同に『もう一度手當をしてくれ』と頼んだが一同はかへつて暴行に加へ瀕死の重傷を負はせた、一方海中へ放り込まれた三次は附近を航行中の驅逐艦に救助され同郡に居けられて同地の林谷山服所から五日の旅費を與へられ半死半生で實家へもどり目下青森病院に收容手當中であるが、弟の虐治は兄が死んだと思つて遺留品を携へ八月廿八日自宅に歸ると意外にも死んだはずの兄があるので兄弟相抱いて相喜んだといふ。

世界最古の入れ歯を發見

柳生侯の墓から

有名なイタリーの齒科ドクトル、グレネ氏と米國のアングラ氏とは齒科研究について世界を行脚し、かつて日本にも來たが、日本は古來齒科について頗る幼稚といふより何の見るべきものはない、たゞ歐洲の發達の糟粕をなめてゐるにすぎないと一顧をも顧みられなかつた所が今回日本齒科醫の元老で目下生物學を研究してゐるドクトル原玄了氏が意外な地所から世界最古の全部床上下の義齒の一對を發見した爲め、果然日本古代齒科醫學をして一躍世界的榮冠をかち得させたのである。即ち東京廣德寺の墓地移轉に際し柳生飛驒守宗冬侯（延寶三年九月二十九日埋葬、今より二百五十一年前）の發掘に及んだ時、瓶の中と遺骸と共に二個の義齒が現れたそれは上下の總入齒といふので床は黄楊を用ひ、それに上下各五個の蠟石の齒をはめたもので、一個の表面中央に溝を掘り且つして二本の齒に見せてゐる、そして裏面中央即ち床に着ける部分を鳩尾形のとつ起を作り床に引出しの如くはめ入れ、その中央に穴をうがち之に竹釘を入れ目釘留として床に固定さしたものである

侯の死んだのは延寶三年であるが義齒の製作されたのはそれより以前少くともこんな技術の傳はつてゐる所を見れば六七十年前にさかのぼつてゐる見られ有床義齒の創案者は日本の齒科醫でしかも千古に卓越した頭腦と技術の所有者であつた事が分る

結婚して五日目に處女の妻を殺した男

働けず、女にはキラはれる

死ぬ方がよいとて

まだうら若い花嫁御が觀音がすんでも性に目覺めないとて悲觀し無理心中を企て、つひに管の花を咲かせずして散らしたといふ珍らしい愛妻殺し大阪市浪速區柳通七丁目岡本郁雄（三七）の公判は、九月十九日大阪地方裁判所大法廷で開廷、田木檢事士刻から裁判を受けた父も貧しく妹は家の借金のため九州へ娼妓に賣られ、自分は眼病と坐骨神經痛とで月に十日も働けない。ことに苦界に居る妹を救ひ出すのは兄として自分の責任だが二百、三百といふ金は出來さうにもない。しかも親心は有難く、彼に廣島の從妹にあたる新林みよの（二七）を本年五月のはじめつれて來て、その十日ごろ貧しい子は是非茶に奏て三々九度の假祝言をした

◇

彼はその假祝言の前に一度女の意をきいた。女は『祝言がすんでから』——と逃げた。祝言の夜はただ『恥かしい』と避けた。これだけで彼は彼女にいかんともせんすべを知らなかつた。死なうと決心した「生きてゐて働けず、女には嫌はれる男は死ぬのが周圍のためだ」と思つた。しかし一人で死ぬ力がつかぬ。あの女を殺してその罪によつて死なう……と、去る五月廿五日の夜半に別室にやすゝ寢てゐる女を泣きながら殺し階下へ自殺のための庖丁を取りにおりたところを父や母に怪しまれ自首したものであつたが——

◇

殺された女は親同士の話合ひで突然廣島からつれられて來て見ると思はぬ男から迫られたので、その懷には加害者や、他の從兄關係の若い男の寫眞を二枚も持つて居たといふ。

現職の巡査が密行中に賊と變じて

◇……巡査の家に忍び込む

八月二十日午前一時十分の事である東京府下瀧野川町八五一西神田警察官吏駒次郎方横手のトビラを開け、勝手のガラス戸を開いて一人の賊が忍び込み六疊茶の間で金品物色中妻としが發見、驚ぎ立てたので賊は逃げ出したが目黒巡査は物音に目をさまして追跡、附近の人々と捜査して露路の井戸の所に一人の怪漢がしやがんでゐるので取押へた然るに賊は知つて『官の市電バスを出し』自分は警官だ』と威張り出し容易にひるまなかつたが忍び込んだ時のまの茶の背廣、白ズボンだつたのの云ひ譯立たず、其の時かけつけた交番巡査と共に同人を瀧野川署に連行した、同署で取調べると同人は市内北紺屋町防犯係巡査小西功（三十）と分り瀧野川署では直に窃盗犯人として同人を勤務署に引渡し秘密に善後處置を講じてゐるがい（一四）と痴話喧嘩をやりいちを組ふせて短刀で刺さんとしたところを警官が飛び込んで富山署へ連行取調べた所最初いちの不身持ちを憤り兵古帯で絞殺せんとしたが抵抗したのではたさずさらに短刀で刺さんとしたものと判明檢事局へ送られた

繼子三人を道づれに

女房がツラアテの自殺

九月二十一日午後五時半頃京都府久世郡宇治町宇治水力電氣會社一二號發電所取入れ口に四つの溺死体が漂着したのを番人が發見し直に宇治署に急報し署員取調べの結果遺書により京都府久世郡小倉村字小倉料理業福山富士松（三）の實子金夫（八）正一（五）源二（四）と妾尾崎とら（二）の四人であることが判明した原因は一昨年妻とめ（二）を離別しとらを後添へに入れたがとらはヒステリーを起して常に家庭内に風波が絶えずとらはヒステリーが昂じた結果富士松は他に女を作つたものと思ひ富士松への面あてに先妻の子供を遺連れに心中したものと判明した尚とらは先妻の子供は道連れにしたが自分の子供すゞ（二）は宇治郡宇治村志津川の實家に預けてゐたので實父へよろしく養育を頼むとの遺書を懷中してゐたと

破戒坊主がメカケ殺し

ケサ衣をつけた儘

岐阜縣吉城郡國府村生れの富山市清水町在住の僧侶和仁善郎（四二）は九月十二日午後十一時ごろ袈裟衣をつけたまゝその妾である左川ちい（一）と痴話喧嘩をやりいちを組ふせて短刀で刺さんとしたところを警官が飛び込んで富山署へ連行取調べた所最初いちの不身持ちを憤り兵古帯で絞殺せんとしたが抵抗したのではたさずさらに短刀で刺さんとしたものと判明檢事局へ送られた

◇新篇日本便り◇

◇松本市◇警察署（先頃人力車挽子願を出した男がある、宮崎縣生れ武貞正尊（二九）と身元が分ると

▲助産婦案内

東カドバ街五二一
助産婦 小林はまじ
電話ハイ三〇五五エル

メーン街一一二
西澤すみ子
電話シーモア八五二〇

晩市プリンセス街二一五
ユレカルーム三階卅一號室
高橋喜志子
電話ハイ三四九九エル
不在中はハイ一七六三オー

バウエル街二〇三
田邊よし子
電話シー三一四六

バウエル街三九六ホテル
ウオールド一一三號室
渡邊糸子
電話シー一一四三ワイ

アートサイン
東カドバ街五二一
秋本サイン社
電話ハイ三〇五五エル

新
何時でもお間に合せます
値段格安品質優良
流行スタイルなら當店に限る
晩市ゴーア街二〇三
電話シー二一七三
井上洋服店

ワタマンマ萬年筆
特約店
文化商會
バウエル街二五一
電話シー四一〇七八〇
250 POWELL ST. VANCOUVER, B. C.

◆ドクトル膏 五十仙 三十仙
本劑は獨逸皮膚病專門大家ドクトル・エスゼスネル氏が多年經驗せられたる後其の効驗の靈妙なことを社會に發表され（一千八百九十四年）爾來幾多の博士及學士の賞讃を得て居ります
『皮膚病に良くきく』と既に弊店で御求めになつた方より稱讃を得て居ります
小兒胎毒、ちりげ、いぼ、ひせん、たむしには……
ちの良薬

◆痔退膏 一弗 二弗 つけぐすり
◆痔退丸 一弗 二弗 のみぐすり
御藥及び化粧品
はすべて弊商會で御求め下さい
◇地方の方は通信販賣部を利用して下さい

あんま
サンルーム三號室
今津なか
電話シー七三九九エッキス

洋服洗濯
アベニウダ
晩市キーファー街七一一
電話ハイ一六五〇
中塚幸次

御寒くなりました
冬の御用意は
●布團綿 一枚分四五仙
●着物綿 三枚 二五仙
●新モス友仙 一ヤード廿仙より
●無地新モス 同 二〇仙
●友仙 同 九五仙
●布團トヂ糸 一本 一〇仙
●ネル寢卷 一枚二、二〇仙
●布團裏地 一反一、七〇仙
●日本ネル 一ヤード三〇仙
●眞綿 一枚二五仙
香村商店
電話シーモア二一三一
2149 P. Well St.

For Hard Sea Service

WASHINGTON ESTEP DIESEL ENGINES
當會社は如何なる強力なるダイゼル機關にても使用者の經驗により御注文に應じ造りますワシントエステップ機關を所有するハラバーボート船長に此の機關の樣子を聞けば他機關よりも十割方信頼すべき種類なる事を告げるでせう
三十六馬力以上千八百馬力四機關にて發動に熱を持ちません
無空氣注水管
强給滑器
圓筒移動索
VANCOUVER MACHINERY DEPOT, Ltd.
1155-6 Ave. W. Vancouver, B. C.

Over Coat
De -- Luxe
オバーコート地はアストラカン又はラクダの最優秀品が特に寒さの激しかるべき今秋冬用として最も保温的です
高田の超特製洋服
完全なる服裝美は偉大なる健康美と共に故郷への何よりの御土産で御座います
日本行には形のくずれない
高田の超特製洋服を御召し遊ばせ
高田洋服店
晩市バウエル街三九七
電話シーモア三八四三

大工
竹中佐七
バウエル街二二五
電話ハイ一九五二ワイ

關根旅館
晩市バウエル街三五五
館主 關根なか
電話シー五三四九アール

僅か十日で日本へ帰れる
快速
横濱へ十日間で
神戸へ十一日間で
長崎へ十二日間で
CANADIAN PACIFIC
STEAMSHIPS LIMITED
巨船
エンプレス カナダ 三二五〇〇噸
エンプレス エシア 二五二〇〇噸
エンプレス ルシア 二五四〇〇噸
安全
何れも太平洋上の巨船で蟲の上を走る樣なとは本社船へ乘つて初めて知る事實です
少し位の時化（シケ）ではビク共致しません婦人小供の旅行に特に安全です
出帆表
十月十三日 エシア
十月 三日 カナダ
十月十九日 ルシア
便利
三等の待遇は特に注意して居ります
船室は各船共中央部で清潔です
寝臺はスプリング付マットレスです
日本食の用意があります
各船共日本人が乘組んで居ります
沙市より同賃金で連絡切符差上ます
詳細は下記へ照會願ひます
加奈陀太平洋汽船會社
SETO MORE
Asiatic Passenger Agent
CANADIAN PACIFIC (Ocean Traffic)
J. J. FORSTER
Steamship General Passenger Agent
Vancouver, B. C.

講談

關東俠客　大前田英五郎

桃川如燕　演
近藤紫雲　挿畫

（第百廿七席）

火の玉おまんは身悶へた、これを見た廣澤の身内、○「廣澤左衛門」それを道ひかけながらジン〜振り廻す、何しろ森の中ですからこの丸太が立木に當つて邪魔になつて仕方がない、さりとてこの立木を切り拔くわけには行かない、しかたなしに丸太を投げすて、腰に手をやつたが相曾脇差をさして來なかつた、「しまつた、誰か脇差を貸してくれ、脇差々々」と云ふうちにスル〜と進み寄つたおまん、藤六郎は驚いて之は大變と後へ下がる、木の根に躓き取られて倒れた、おまんは倒れにドッと倒れた、只一打と振り上げた、この脇差の

森の中に入る、此方は馬鹿だから森の中ですから振り廻す、何しろ森の中ですからこの丸太が立木に當つて邪魔になつて仕方がない、さりとてこの立木を切り拔くわけには行かない、しかたなしに丸太を投げすて、腰に手をやつたが相曾脇差をさして來なかつた、「しまつた、誰か脇差を貸してくれ、脇差々々」と云ふうちにスル〜と進み寄つたおまん、藤六郎は驚いて之は大變と後へ下がる、木の根に躓き取られて倒れにドッと倒れた、只一打と振り上げた、この脇差の

ろ」と正面から斬り付けたは之は廣澤の身内で見オ株月村の銀次見る〜内に之も斬り倒された、轉いて捉々の一手と云ふ、之は神主の作ですが竹鎗を取つて突いて掛つた、ヒラリと身を代してサッ

と斬ると竹鎗は二つになつた、一手は驚いて後へ下がるをエイと踏み込んで斬つた、刀を斬られてガッタリ倒れる、つゞいて野胴の林太郎と云ふ奴が同じく竹鎗を取つて突いてきた、それをかすめてスルリと流れるをピタリと左の手で押へてッと引いた、放せば好いものを後生大事に持つてゐたからトンと前へ腰の即びた所を左エイッバリと、首を斬られて了つた、それ手ッ取はいを、油斷をするなと云ひながら左から斬つてかゝる所へ飛び込んで藤六郎此奴は前にも申し上げた通り力がある、丸太を持つてブンブーンと振り廻し、退いた〜と廣澤の身内を押しわけ、おまんを抱へてブンと打つて來た、このブーンと云ふは風を切つた音、高しは細かい、ヒラリ〜と身を代しながら

光りを見ていよ〜驚いた藤六郎「助けてくれ」と廣澤の悪いことをしたなぁ、おまんもこれを殺せば後が面倒と思ひ「オイ」「藤六郎、怪我をしないうちに早くお逃げなさい、雨が降つて居りますから風をひくといけません」「へエ」「先も、左樣ならば御免を蒙ります」と全然奴があつたもの、やうやく身を起した、この廣澤の手分がそつと森の中に入り松の木陰に慄へてゐるお花を抽へて「さア一緒にお出でなさい、花どうぞ助けて下さいまし」「そんな事を言はないで一緒にお出でなさい、悪いやうにはしない」と言ひながらお花を抱へて森の中を出て來た、前に敵を切受けてゐる事とて、おまんは氣が付かなかつた、廣澤の身内は此内に早くお花を伴れて行かうと二人でこれを

掴いで引返した、それを見ておまんは大に怒り、女を逃れて行かれては今まで苦心した甲斐がない、ソレその女を渡せと前の敵を追ひ抑ひ追ひかけた、スルト向ふから退いた、待て、刀を引けと言ひながら松明を振り照らしてこれへ來た者が七人、お花を搦いで向ふへ行かうとした、この者の行く手をピタリと塞ぎ、○「待て、この女を此方へ渡いて行け」△「われは何だ、○「俺を知らねぬか、此の松火の光りでよく面を見ろ」と言はれて氣が付いたが今頃來で遅く見も遅ると云はれた大前田英五郎でムいます、ビックリして「これは親分樣でムいますか」英「待て、今この事をチラリと聞いて天王村から駆け付けてきた、待て〜、それからお花さんといふのは、嘸いたであろう、これ静まれ」と見るとその人は大前田の英五郎、廣澤の身内などは言葉もかはす事も出來ない、代物が遅ひます、○「之はお世元樣でムいますか、英「ウーム、羽明きの新助か、今日はな天王村のおまんの所へ遊びに行くと如來堂の賭場に出張つたと聞いて失れ〜探ねて行つた、スルと女出入りで此方へ來たとのこと、聞遊びがあつてはなるめいと廣澤にきて八五郎にこの話をして俺が仲人として爰へ出張つた、俺が來たからには手めえ達は引退せ」

ミシン刺繍教授
簡單で應用廣く婦人の手藝として最も趣味の多いものです
デャクソン街六三五　夏原菊子

諸道具一切預所
特に安價にて保管の御用に應ず
晩市バウエル街三一一
天野運送舍
電話シー四二一九

オリヤン紫光絹　電氣治療法　及筋揉み
叫經不眠症　リウマチス　持病（手足の不自由な人）婦人病　血道　腰冷え　性病　子宮病　其他諸病
前記諸病に悩む人は來れ最新式の化學的合理療法を施し徹底的に諸病の治療を期す
電話　晩市フェヤモント　二七三
東京理學療法研究所日本分校　尾崎貴洋
晩市ロブソン街四二〇

すし　並に　辨當　折詰各種
ダンレビー街　三五
電話シー四三五七
福　多　れ

新古家具賣買　落合商店
バウエル街二五四

天下一品　たまご入　ひめうどん

迅速丁寧　若林運送社
バウエル街二六一　電話シー七〇八八

SEISHINDO　誠心堂藥
Sey 4884　249 Powell St. VANCOUVER B.C.

國家多事の今
君の健康やいかに
幼者の成育に老衰の像防に
壯者の活動に
活力素　二弗
體素　二弗
精力素　二弗廿仙
三共ビタミン　二弗四弗
瓊玉園　八十五仙
トッカピン　三弗五弗十弗
自然的微妙なる効驗を呈し根本的に体質の改善を促進するものとしてお勸めいたします
バウエル街二四九
誠心堂
電話シー四八八四

御婦人子供用品
男子用品及家具類一切
澁谷商店
晩市バウエル街三七四—三七八
電話シーモア六三六二

紙はり　並に　御めし
晩市ヂャクソン街三三六
安仲豊
電話ハイ七壹壹アール

●魚類
●肉類
●青物類
●カマボコ類
和洋食料品
バウエル街二六二
田中六彌
電話シーモア五六六一

うどん　並に　そば
メーン街一五〇
金時
伊藤はるよ
電話シー八二三九

土地家屋各種ビヂネス賣買
登記公證通譯代書事務
ドミニオン生保命險會社總代理
バウエル街參貳
奥村事務所
電話シーモア六四六七
電話ハイ三〇六三アール

男女洋服仕立　特別安値
裁斷實地教授
電話シーモア五九六九アール
ゴーア街貳貳壹
改名　金丸由野
喬姓落由野

電話シーモア5307L
帽子製造販賣
御婦人子供帽製作致します電話にて申付下さい見本持參
東カドバ街貳參壹
友田帽子製造所

和洋雜貨食料品
ニュー・ウエストミンスター市
コロンビア街八三七、八三九
西口商店
電話　一一六一
自宅九〇九エキス

御旅館
各室スチームヒーター及湯水の設備あり
プリンスルパート郵國七五
持田旅館
晩市アレキサンダー街六六二
富士洗濯所
電話ハイ九九

按摩針灸術
電話にて御用仰付け下さい
ユーコン街ミカド倶樂部裏
山田政次郎
電話フェヤ四八三五アール

メーン街一一六
福助
ふみ道子房子
電話シー四三六二アール

御すしうどん
出前は速かに御届けいたします
バウエル街四二一
電話ハイ一〇一八
きらく

おすしうどんそば
丼物一切其他品々
やよひ
電話シー二二九六

おめし手輕料理
ゴーア街二二五
ヤマタキシー南側
○万
電話シー四三九八
バウエル街二六四

メーン街二〇六
音羽亭
電話シーモア八六九五

ゴーア街一三〇
樂々
電話シー七五三二

バウエル街二二九
かき飯千鳥
電話シー二六九九
鎌田玉子

料理屋飯屋案内

バウエル街四一
おすし天ぷら　どんぶり物一切
林家
出前致します
電話ハイランド一九九

バウエル街二五〇
鍋焼うどん、そば、どんぶり物一切
天狗
出前致します
電話シー三五三八

御料理並にすし
バウエル街二五一
鶴の家
電話シーモア四一〇九
中川つる
よし子
一枝
八重子

バウエル街二六六
日の丸
電話シー三四三三

御料理
バウエル街二六一
曙亭
橋本シゲ子
波子
久枝
廣子
電話シー四〇三二

あんま
アレキサンダー街六六六
山路平吉
電話ハイランド九九

何時でも出張致します
寫眞
有門彌太郎
電話ハイ八七六エル
747 Cordova St. E. City.

バウエル街四三九
九州屋旅館
江島順藏
電話ハイ三九八八エル

御旅館
ジャクソン街參貳貳
井上倉次郎
電話ハイ一〇三エル

スター魚肉店
晩市バウエル街三五五
電話シーモア三五五六
精肉　鮮魚　野菜類
カマボコ並に漬物
罐詰類一切
▲御來店は割引付受取を差上げます
▲現金御買ひ上げのお方には額十弗以上御持參の方には其五分に相當する商品を差上げます
▲地方のお方には精々安全に確實迅速に御送り致します
▲御のお方に受取券金を差上げます
▲勉強致します
▲精選して御送り申上ます

和洋食料品一切
精米業
賃つきも大勉強で致します
運送業
アレキサンダー街四七四
酒井精米所
電話ハイランド四五二

大工道具一切
秋山金物店
バウエル街三六八
電話シーモア七五五四

晩市バウエル街三四四
前川運送
石炭販賣
電話シーモア二一四〇

先祖傳來名灸
男女諸病一切
並に按摩按腹及骨つぎ筋違ひ小供のかんの灸
ダンレビー街二二七
鎌倉
電話シーモア三五六九エッキス

三山
卸し小賣
電話シーモア三一六四
ゴーア街一二四アール
124 Gore Ave. (Rear)
Vancouver, B. C.

かまぼこ製造
電話シーモア二一四〇

▲鮮魚▲青物
▲鳥牛肉
晩市バウエル街三三三
前川魚肉店
前川三之助
電話シーモア三七八二
住宅シー六二六七エル

和洋雜貨食料品
漁船用具金物類其他
ステブストン郵國一二
精品廉價
發送迅速
西濱商店
電話六八

バウエル街二〇六
大倉洗濯所
事務所　電話シーモア六七七〇〇
工場　ランスダウン街一一六〇〇
電話フェア一一

葬儀一式
最も設備完全にして日本人諸君には特に親切に取扱ひます
晩市メーン街六一二
エドワード葬儀社
電話シー一三九〇ベビュー六〇八

時計販賣並に修繕
晩市バウエル街三四一
萩原時計店
電話シー四〇八四

内外食料品一切
バウエル街二〇五
岩本商店
電話シーモア二三九三

荷物運搬は凡て確實
親切
勉強で
好評な
電話シー六〇九七
運送社へ
バウエル街三〇〇
疋田商店内

晩市バウエル街二二九
衣類一切
松宮瀬野雜貨店
電話シーモア四一九一

世評の高きグッドヤー
タイヤ
其他自働車附屬品一切大勉強で御用命に應じます
晩香坡市アレキサンダー街
ゴーア街角
邦人唯一のグッドヤ
タイヤ特約代理店
日本オート
電話シー一四五八

各國高名自轉車各種
月拂は如何樣でも御相談申します
米國製ビーアス號　六十五弗以上
英國製ビー・エス・エー號　五十五弗以上
當國製コロンビヤ號　四十弗以上
德用中古　十五弗以上
三ケ年保證付米國一等品子供三弗以上
自轉車　八弗以上色々
お忘れなき樣に日本行には新古無税の自轉車を必ずお勸め申します
月拂賣出し及新古取替へ
見本無代進呈
晩市メーン街壹壹貳
電話シー八五二〇
ターメー自轉車店

室内清潔、各室湯水スチームヒーター附
高等旅館
ホテル
バウエル街三九六
電話シー三七八八
高橋菊助

晩市ゴーア街一三〇
樂々亭の下
石炭
マキ
當山運送舍
電話シーモア三九貳貳夜間自宅ハイランド五三六エッキス當山、荒木

T. MAIKAWA
369 Powell St. Vancouver, B.C,
關取印日本米
(万)醤油
菊印日本白味噌
チリメン煎魚　飛魚　新鰊
即席吸物　茄子塩漬
只今は大抵のお米は味の變る時です然るに弊店販賣の關取印日本米は獨り依然として變味なく殆ど新米當時の味を保つて居ます
正味　百斤入
同　五十斤入
一斗一升入
五升五合入
大博小博
晩市バウエル街三六九
前川商店
電話シーモア參七貳壹

手打　うどん　そば