Vol. 23 No. 6554 Tuesday December 4 1928 TAIRIKU NIPPO 昭和三年十二月四日（火曜日）第六千五百五十四號

御用の節は電話にて御申付下さい
東カドバー街七〇〇
電話バイ二九九 田口勇麺所
自宅東第三街一九
電話フェヤ二四一七アール
醫學士 岸本憲一
入口五丁目 うどん
西第四街一二七電話フェヤモント一四〇六
焼麩製造卸 曾根製麺所
自宅電話バイ四五四三アール
松生市太郎
松岡治郎

大陸日報

TAIRIKU NIPPO
(THE CONTINENTAL DAILY NEWS)
PUBLISHED BY
TAIRIKU NIPPO SHA, LTD.
213 & 215 CORDOVA ST. E.
VANCOUVER, - B. C.
本紙定價（前金）
壹ヶ月七拾五仙
四ヶ月貳拾五仙
壹ヶ年八弗貳拾五仙
發行所
株式會社 大陸日報社
代表者 山崎寧
晩香坡市東カドバー街二一五
電話シー三〇六五

——又も東洋人の排斥(四)

◇移民制限と對內的外交

失れにつけても吾等の想ひ出さざるを得ざるは、加奈陀に於ける日本移民制限の問題なる。

初めの無制限が、一年四百人となり、更に百五十人となり、此度は又、名義だけの同じく百五十人にて、昔は、從來、百五十人のうちに含有せられざりし妻子呼寄せの如きものを、右の百五十人中に含ずる事となりし爲めに、事實上の、移民大削減、——否、新移民禁止同樣の結果に陷つてゐるのだ。

而かも、日本の外務省に、斯くして、從來の如く、日本に於て公表してゐる。

所謂、對內的外交なるものにてそれにより、外務當局者の態度を攻撃せられ、又、日本の體面問題を惹き起すことを恐みに除防し得なる積りのものならんが、右の如くにして、日本の代議士や國民や新聞記者それ自身の良心を欺くには行かず、——假ふるが如くんば日本の在外官吏にして、恐れ多くも、「陛下の御名代」と言つたことがある。その他、米でも、その產額はもつと〳〵增大せしめ得る餘地はいくらでもある。それが今日出來ないのは、政治上、經濟上種々雜多の原因はあるが、結局のところ、日本國民族のために憂ふるの士の發達が阻止されてゐることに歸着する。

○

だが支那は、國家の財源となりまた自國工業の發達の支柱たる關稅が外國の手に抑へられてゐる。鐵道は殆んど外國資本や敵かれたものである。更に多くの資源は外國人の手中にあり、枢要の地域は外國の租借または管轄のもとにおかれ、外國資本によつて建てられた多くの工場は煙をあげてゐる。そしてその財政は事實上外國銀行の支配のもとにある。現狀のまゝにあつては、支那の工業的發達は不可能である。

○

インドに於ては、もつと大規模な、組織的搾取組織のもとに置かれてゐる。重要工業は全部土人に對しては禁じられてゐる。今日如何にインドの工業が發達したと言つてみても、そこに投せられた資本の八十五パーセントはイギリスのものであると觀られてゐる。サー・ヴィジヤエス・ヴァラヤ氏はその著「インドの再興」の中に、インドで登錄された株式會社の總資本を六千萬磅。イギリスで登錄され、インドで活動してゐる資本の總額を四億一千萬磅と計算してゐる。これで觀ればインドで働いてゐるイギリスの資本は、インドの資本の八十七パーセントに當る譯である。アメリカ、コロムビア大學教授ムーン氏の計算によると、インドで設立された會社六二四の外國資本の總額は二十五億ドルで、インドで登錄された會社資本總額は十億ドル、そのうち大部分はイギリスの資本である、と。

○

イギリス人はインドの農業の上に行つた功績、例へば棉花栽培の發達を誇つてゐる。なるほど、その棉地の面積から言へば、非常な發達に相違ないが、不當な地租や地代、灌漑に關する課稅、作物の價格の一般物價に釣合はないことなどで、如何に棉を作つたところで、彼等の懐はちつとも温かにはならない。一般農業について言へば、農民は極端に疲弊して、耕地の面積は年々減少してゐる。その據つて來る原因は、支那について逃べたと同樣、自國の近代資本主義經濟が發達してゐないからであり、詰まるところインド自身の産業の發達がないからである。

○

支那の工業的發達が、わが國の脅威になりかけてゐることは、否定のできぬ事實である。その著しい例は紡績工業に見出だされるが、わが國の當業者は、この趨勢を到底避け得られないものと見てゐる。この現象は日支貿易の上に今後始めて起り來つたものではなく、イギリスと獨立後のアメリカとの間を始めとして、各地で繰り返されたもので、現に日本とヨーロッパとの關係にも、同じ現象が引き續いてゐる。（續）

其の時々の事ども

アジア政策の基礎(三)

中平亮

この狀態は支那に於ても、インドに於ても共通である。曾て支那の棉作指導顧問として、アメリカより傭聘されたジョンソン氏は、「支那の棉產額は、現在少くとも八億斤に上つてゐるが、將來アメリカの五十億斤の域を摩する可能性ある」と言つたことがある。その產額は又、名義だけの同じく百五十人にて、昔は、從來、百五十人のうちに含有せられざりし妻子呼寄せの如きものを、右の百五十人中に含ずる事となりし爲めに、事實上の、移民大削減、——否、新移民禁止同樣の結果に陷つてゐるのだ。

而かも、日本の外務省に、從來の如く、日本に於て公表してゐる。

所謂、對內的外交なるものにてそれにより、外務當局者の態度を攻撃せられ、又、日本の體面問題を惹き起すことを恐みに除防し得なる積りのものならんが、右の如くにして、日本の代議士や國民や新聞記者それ自身の良心を欺くには行かず、——假ふるが如くんば日本の在外官吏にして、恐れ多くも、「陛下の御名代」と言つたことがある。その他、米でも、その產額はもつと〳〵增大せしめ得る餘地はいくらでもある。それが今日出來ないのは、政治上、經濟上種々雜多の原因はあるが、結局のところ、日本國民族のために憂ふるの士の發達が阻止されてゐることに歸着する。

○

だが支那は、國家の財源となりまた自國工業の發達の支柱たる關稅が外國の手に抑へられてゐる。鐵道は殆んど外國資本や敵かれたものである。更に多くの資源は外國人の手中にあり、枢要の地域は外國の租借または管轄のもとにおかれ、外國資本によつて建てられた多くの工場は煙をあげてゐる。そしてその財政は事實上外國銀行の支配のもとにある。現狀のまゝにあつては、支那の工業的發達は不可能である。

○

インドに於ては、もつと大規模な、組織的搾取組織のもとに置かれてゐる。重要工業は全部土人に對しては禁じられてゐる。今日如何にインドの工業が發達したと言つてみても、そこに投せられた資本の八十五パーセントはイギリスのものであると觀られてゐる。サー・ヴィジヤエス・ヴァラヤ氏はその著「インドの再興」の中に、インドで登錄された株式會社の總資本を六千萬磅。イギリスで登錄され、インドで活動してゐる資本の總額を四億一千萬磅と計算してゐる。これで觀ればインドで働いてゐるイギリスの資本は、インドの資本の八十七パーセントに當る譯である。アメリカ、コロムビア大學教授ムーン氏の計算によると、インドで設立された會社六二四の外國資本の總額は二十五億ドルで、インドで登錄された會社資本總額は十億ドル、そのうち大部分はイギリスの資本である、と。

○

イギリス人はインドの農業の上に行つた功績、例へば棉花栽培の發達を誇つてゐる。なるほど、その棉地の面積から言へば、非常な發達に相違ないが、不當な地租や地代、灌漑に關する課稅、作物の價格の一般物價に釣合はないことなどで、如何に棉を作つたところで、彼等の懐はちつとも温かにはならない。一般農業について言へば、農民は極端に疲弊して、耕地の面積は年々減少してゐる。その據つて來る原因は、支那について逃べたと同樣、自國の近代資本主義經濟が發達してゐないからであり、詰まるところインド自身の産業の發達がないからである。

○

支那の工業的發達が、わが國の脅威になりかけてゐることは、否定のできぬ事實である。その著しい例は紡績工業に見出だされるが、わが國の當業者は、この趨勢を到底避け得られないものと見てゐる。この現象は日支貿易の上に今後始めて起り來つたものではなく、イギリスと獨立後のアメリカとの間を始めとして、各地で繰り返されたもので、現に日本とヨーロッパとの關係にも、同じ現象が引き續いてゐる。（續）

世間話

南北生

◇國家の爲めに婚約を破る

なるべく、國家の爲めに婚約を破るといふ事は、歐洲の昔にはイクラもあつた事でありまして、日本でも封建時代などには、お家の爲めと稱して、ソンなことをやつたものでもあります。——最もヒドいのは、豊臣秀吉が、妹や仲のよい嫁入先から取戻して、徳川家康に嫁にやつたのでありまして、これなどは婚約破棄どころの騒ぎではない。——最近に、それ程までではないにしても、國王が「國家の爲め」と稱して、婚約を破棄したといふので問題になつてゐるのがあります。

◇

但し國王といつても、例の東歐の小國、アルバニヤの自稱國王なのでありますが、同國は、世界大戰で中歐たての國、——是れまで、共和國ぜつたのでありますが、大統領のアーメッド・ツォグが、今秋になつて自分で王樣になつて了つた。——そして、狹式なだけは、色々の故障で、三回も延期され、今度は、來春の四月にするといつてゐるさうでありますが、何れにしても、背後には、イタリヤの後援があつて、兎に角王樣である。——それが、今回、シェフケット・ベイ・ツェルナイといふ、當年二十三歳の娘さんと、六年前からの婚約を破つて了つたのであります。

◇

本も新王は、當年三十四歳、——王樣としては年の若い方であるし、容貌で見ても、背の高い、綺麗な男でありますから、王樣といふ身分になつて見れば、自國もしないといつてるさうであります。

◇

何れにしても、破約されたシェフケット孃の方は、ヒドくガッカリして了ひ、モウ引なんぞは見向きもしないといつてるさうであります。

◇

なほ、婚約を破棄したといふ點では、ルーマニヤの皇太子カロルが、ギリシヤの王女エレナ姫と婚約しながら、之を破棄して、ルーマニヤの一貴族の娘と結婚したといふ事實があります。

◇

即ち、第一に拜觀者の總數を一千萬人と見る。——尤も夫れにしても、五百萬人說を唱へる人もあるらしいのですが、それは京都驛に下車する人數だけの話、——外の方面から入り込む人々を合算すれば、大体が千百萬人、——夫等が、一人、六圓宛使ふとして、六千六百萬圓。——更に、夫れに、國家や公共團体や、御大典で使ふ經費二千百十六萬圓のうち、京都へ落す分を三分の一と假定して七百萬圓が加はり、合計が七千萬圓を一寸越した位になるといふのであります。

◇

右の京都見物客一人六圓は、チト少な過ぎるやうでありますが交通機關の發達を利用して、日歸りのお客が多くなつた。——そして土産物なども、絵はがき、御所人形、半襟程度のものが多い爲めだといふことなのであります。

日加貯蓄

◇貯蓄預金 ◇公債賣買
◇定期預金 ◇當座預金

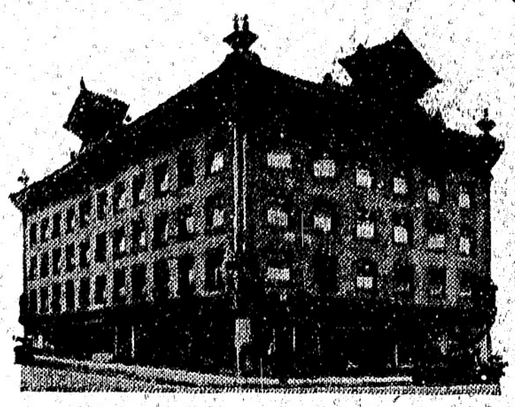

◇日本送金 何れの地方へも無手數料に御送金で確實迅速に御取扱ひ申候

◇最近締切日 ばりい丸 九月八日（土曜） タルシヒアス 九月十日（月曜）

日加合同貯蓄會社
社長 田村新吉

晩市パウエル街弐

JAPAN AND CANADA TRUST SAVINGS CO.
P. O. Drawer 130 398 Powell St.
Vancouver, B. C.

地アドレスを鮮明に御書き下さい

THE ROYAL BANK OF CANADA
East End Branch
Vancouver, B. C.

◆御歸朝の前に是非御來店下さい、送金の最も安全な方法は手形式送金で且つ德用です、第百、住友、正金の諸銀行の支店のある都市で直接御仕拂することが出來ます、地方の取引の銀行又は郵便局で支拂を受けられる方には御指定次第何處へでも電取られる樣無手數料で送金いたします

ローヤル銀行
メーン及（スタングス街角）

◆皆樣の御便利の爲に當行では日本人を雇入れて居ますから如何なる取引でも不便を感じません、地方に在留なさる人々は日本文字紙で用が達せられます預金送金申込書通知次第送附致します

（郵便宛名）
The Sumitomo Bank of Seattle
802 3rd Ave., Seattle, Wash.

日本向定期爲替手形 六ヶ月以上年利五分
鄉里送金 取扱迅速丁寧（無手數料）
◇營業案內、預金申込用紙其他御用の節は遠慮無く御通知下さい

シアトル 住友銀行

米金預金 定期預金 六ヶ月年四分一ヶ年四分五厘
特別定期預金一ヶ年四分五厘
貯蓄預金 年三分五厘
月掛預金 年四分四毛

株式會社 住友銀行本店
大阪市北區五丁目

The Yokohama Specie Bank
822 3rd Ave., Seattle
Tel. Elli. 3575 P.O. Box 1917

資本金 壹億圓
積立金 壹億貳百五十萬圓

◎日本向定期爲替手形 六ヶ月以上年五分
◎鄉里送金 無手數料にて全國各地へ最も迅速且丁寧に御取扱可申候
◎世界各大都市に支店又は取引銀行有之外國爲替業務を簡便に御取扱可致候

横濱正金銀行 シアトル支店

◎米金定期預金御希望の向は當行最寄支店（左の條件にて御取次可申候）
利息 一ヶ月 年四分 二ヶ年 年四分五厘
三ヶ月 年四分五厘 五ヶ年 年四分五厘
最寄當店へ御拂込の日より利息を附す

AMERICAN MAIL LINE

アメリカンメイルライン
402 Pender St. W. R. O. Bullwinkel
District Passenger Agent

船名 マッキンレー 十一月十五日 美港發
グラントン 十一月廿九日 船商客保係 電ダグラス四七八六アール
クリーブランド 十二月十二日

安全・巨船・快速・日本食・日本人コック及ツエター
美港迄船賃及荷物本船積無料、二等客には特に優遇

東ナローデヤ街二四三 電話シーモア八一七
パウエル街二三五 中山商會 松山商會事務所
電話シーモア七六五二 大正堂
切符取次店 電話シーモア三三八 青木米吉
アレキサンダー街三三五 電話シーモア一一五五

SUN LIFE OF CANADA

安全な職業の方へは不具傷病保險金が御通知下さいませ
通知書が出せませんから住所御變更の度每に現住所を必ず御通知下さいませ
掛金が切れますと保險金が失はれますから掛金の期日を遲れぬやう掛金を仕拂つて下さい
一倍仕拂の特約付證書を發行す

加奈太サン生命保險

涌二ヶ年保險料支拂後は證書の門診斷無く翌十二ヶ月間の支拂猶豫法及種々特典あり
代理店 中野保險事務所
主任 中野正輔 伊澤之俊 林月紅 兵頭英一
晩香坡市東カドバー街三百廿八二 電話シーモア六四九四

地方代理人
ステヴストン オシヤンフオルス ミルクリーキ イングルウッド ビーバークーブ ポートアリス

THE YOKOHAMA SPECIE BANK, LTD.
Head Office: Yokohama, Japan
Capital Paid Up ¥100,000,000
Reserve Fund ¥100,000,000
Seattle Branch: 822 3rd Ave.
Tel. Elliott 3575 P.O. Box 1917
Vancouver Agency: 406 Pender St. W.
Tel. Seymour 1165

OSK LINE
大阪商船株式會社沙市支店

運賃

船名	美港着
◆ばりい丸	十二月十日
◆あらびあ丸	十二月十九日
◆ろんどん丸	十二月二日
◆ろんどん丸	一月十三日

（◆印は晩香坡經由）
晩市代理店 Empire Shipping Co.
英所代理店 Ritter Consolidated, Ltd.
電話バンクーバー一九五弗 靜岡丸二〇五弗
ろんどん丸及ばりい丸に限一等倫敦迄一五五弗
日本行一等洋食附六〇弗 和倉丸五五弗
晩市美術館切符賣上

切符取次店
晩香坡市 日加貯蓄
日加用達實社
趣永商會
中山號一泰洗所
水原代議士事務所
大正米北村商會
ブリンスルパート 神田卓夫

整形外科醫
口邊內外の整形及手足の腫物、ホクロ、魚ノ目等の治療に應ず
晩市グランビル街六八一 電話シーモア六六五六
診察時間 午前九時より午後六時まで
DR. J. CUTHBERT
N. WILLIAMSON

健康は自然療法にて得られ設備は最新式
ドミニオン銀行建築內一〇一〇 電話シーモア一五二五
DR. D. W. CAMPBELL

レヂオ、ピヤノ、蓄音機 月賦拂ひの御相談に應じます
本店は左の代理店
FADA, MARCONI, DE-FOREST CROSSBY, WESTINGHOUSE RADIO
優良なるブレッドとケイキ
配達人が又は電話で御申付下さい
晩市東第十八街三〇二九 電話シーモア一五二五
COWANS BAKERY

◉土地家賃 ◉金融仲介
◉各種保險 ◉海上保險
私はイーストインドの不動產を專門に取扱つてゐる事を持に日本人各位にお知らせしたいのです
海上保險は特に最大會社の保險證券を發行します
ブロヴインス建築內
四一四—四一五
電話シーモア四八三三
WILLIAM HUGGINS

晩市ラブソン街六〇一
電話シーモア四九六〇
SYMPHONY RADIO AND PIANO HOUSE
社長 Lewis J. Speight

視力の完全を得たき人は私に來れ眼鏡の御注文に應じます價格は至極安價、夕方よりの御用の時は前以て御通知下さい
晩市東ハスタングス街三四 電話シーモア九三五三
檢眼士 D. J. Snell

最新式レヂオ器を買ふには一番立派な店であります
晩市グランビル街八四六 Radiophone Co. of Canada ptd

DR. ERNEST BIRD
歯科醫
晩市ホーム銀行建築內 電話シーモア九一七三

足部のなやみは御心配はいりません
DR. BIRD'S AMERICAN SYSTEM
足の甲、魚の目、タコ、ヤビス、爪の病れ、爪の厚くなつたもの等を現代の科學に依つて全治する法になりました 然かも 即時に痛みなく 永久的に
考へ違ひされる時は私へ御相談下さい 決して足部のなやみの煩ひそして足部の病みを手早く生活の障害を味ひなくなります 病れると危險です 御用事の時は前以て御通知下さい
晩市西ヘスタングス街一一三 電話シーモア九一七三
ROBERT ALLAN

ナポレオン四世劇（三）

——英佛の新聞がトップも賑いでいる新史劇——

（在パリー）渡邊紳一郎

第二幕　別れのくちつけ

ルイ・ソルテル郎ちはかならぬルイ・ボナパルトのアパートメントっこれからイギリスの貴族としてて南アフリカへズールー族を征伐に出掛けやうといふところ。時親であるウージェニー皇后が泣いて止めてもきかない。ボナパルチストのルーエールが「殿下よ暫く御身をもつて南アメリカなどへ軽々しくお出掛けになるのはお止めなさい。ヴイクトリア女王は何をたくらんでゐるかも知れません」といふがきかない。

「女王はソロンッから逃れて來た私を庇つて臭れてゐるではないか。」

「いゝや、そんなことはありません、イギリス人の親切こそ仇つて恐ろしいものです……。殿下はボナパルト家に取つてかけがへのない方です。」

「今さら、ボナパルトの號でもあるまい。何がボナパルトの號か、多くの人の子を殺しただけであるそしてその終りがセント・ヘレナだ……。」（この時、使敗で「否、否」の聲が盛んに起る、また「靜かにしろ」とでなり返すなどかなりの騒ぎであつた）

さうだ俺は　秋山　紅村

さうだ俺は　でつか
人目にふれないところで
ひよろひよろとしてゐる
草の花のやうに

さうだ俺は　でつか
しめつぽい落葉のかげで
ぞろぞろつと並んでゐる
蘭のやうに

さみしくも　また
嬉々として生きたいのだ。

くちなしの花　秋山　紅村

くちなしの花
白い花
ほのかな香り
ほのかな香り
ほのかな香り

"TELLING TOMMY'

By Pin

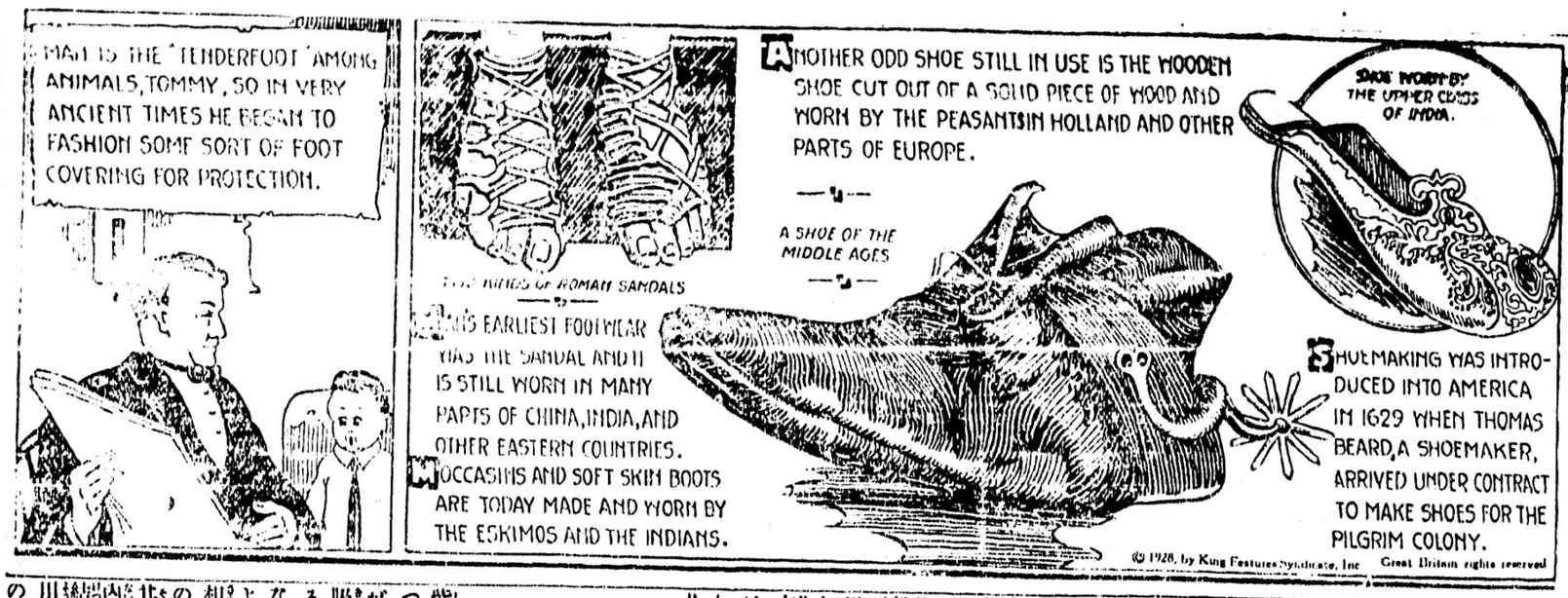

家庭欄

商店の細君が
圖書館通ひを始める
新らしい現象
眞劍な讀書家は『職業婦人』

最近婦人の讀書界に就て東京日比谷圖書館の近藤氏は語る「當館は毎朝九時から夜の九時まで開館してゐます勉强に來る婦人の統計から見ますと一番多いのが學生ですが女學校の上級から專門學校學生、女大生が約六割を占めて居ります其の他は職業に從事して居られる人や色々の閒別の人が多少まじつて居ります、一日平均約九十名といふのが昨今の狀況であります

瑞祥の鶴

◇……山口縣下へ

鶴の棲息地として知られた山口縣德山下毛郡入代村（今年もシベリヤ方面からナベ鶴（頭の黑いの）が續々渡來し始め御大典を迎へ歡を擧し昨今百五六十羽となつた、御大典の瑞祥として鶴見物人が押すな〳〵

學生　はおほひね學校の教科書の參考になる飛物、次に多少思想や經濟に關する書物であります、上級學校の學生達が參考書以外に讀む本で多く出るのは家族制度の研究、武士道と家庭、外來思想、日本古代思想問題等でありますが目立つて減少したのは文藝文學に關する本であります、これは日本の洪水の結果各自が自宅なりで讀んで居るためにこゝへ來て借りるのは當然の事ですが、思想や經濟に關した本は隨分よく出ます、その他人口と食糧問題、人口問題經濟思想史、經濟學原論、婦人參政權問題、憲所科學、陪審法の話、國家社會制度論等がよく出る本で、この他手藝や料理に關する圖書も相當よく出ます、これで見ても職業婦人の教育程度の向上といふ事がうかがはれます、その讀んでゐる程度が男子のそれに比して眞劍であり在館時間の統計も男子より長いといふ結果が現れて居ます、目立つて來たのは商店邊りの細君らしいのが月末になるとぽつ〳〵現れて債權と債務等といふ本を讀んで居ますが、これ等は極めて新しい現象であります、二十年前に開館した當時は婦人室はいつも空つぽだつたのに比して北ゲ變化して來ました」

原書　でデカルトやエミール等のものがぽつ〳〵讀まれて居るやうです、要するに學生の讀む本の範圍は限られて居るやうです次ぎに目立つて多くなつたのは職業について居る方が廣範にわたつて各種の本を讀むことです、就職に關心か指針とかいふ本が讀まれるのは當然の事ですが、思想や經濟や毛なみが違ひます。婦人用の記事なないのかも知れません、まあ讀書家は『職業婦人』

男子　用としての毛皮は第一にトンビの袷りですが、一番よく出るのはカバウンで六十圓位からあり次にアストラカンは五六十圓ですアストラカンといふのは胎中の羊の子で作つたものですが外見が卷毛であるためにあまり上品でありません。カバウンのまがひものは十五六圓からで、最高級品のラッコはまだ市場には出ませんが、五六百圓もします

子供　用としては毛が眞白な兎がで、女の子の袖なしが十五六圓、子供マントが十七八圓位です

この外毛皮製品をならべると、胴衣、羽織下が兎が二三十圓、ヘウで四十圓、リスで百圓、婦人用腰あてが兎製で十二三圓、クマ、カモシカ、ヘウの百圓前後の敷皮二十二三圓の毛皮チョッキ、目のとび出る程高い、ニーヤシールやリスの婦人用オーバー、たゞ足首を温めるだけで三十圓もする贅澤なフットマッフが數へられます

地圖を作るに
日本でも飛行機使用
◇……陸軍の陸地測量部にて

近年山岳趣味の發達に伴ない幾多の登山家により陸軍陸地測量部發行の山岳地帶地圖が現地とは多大の誤りあることを發見指摘され、山の嫌性者を出す有力な遠因として非難を受けてゐる、陸地測量部では正確な地圖を作成することになつたが山岳部の測量は從來の陸地測量のみでは正確なものを期することは困難故飛行機を飛ばして山岳部重要所の空中撮影をなし、これを基準として陸地測量と相待つて正確な山岳地圖を作成することに決したが、この第一着手として境玉縣假龍町より秩父の山岳地帶の地圖を作ることゝなり測量部寫眞技師渡邊三雄氏は飯能町に來り立川飛行聯隊技師偵察機及びホツカー十三式兩機に搭乘山地を飛行してゐる

驚くばかり
高價な
毛皮類
日本の最近相場

キツネは兎とは同じやうに用途が廣く、近頃は養狐場のものが使はれますが、野生にくらべると色目や毛なみが遜ひます。婦人用のえり卷でも養狐場ものは茶、黑共四十圓位ですが

野生　のは茶が百五十圓、黑が六百圓といふ高價です。この外えり卷には十四五圓から二十四五圓の兎からウンと高級なリスハイタチ、テン等があります。リスやイタチは首と四つあしをとつて二十枚から四十枚位の縫合せたもので二三百圓、テンは首も四つあしもついたもの二匹をついだもので三百五十圓といひますからいくら毛が拔けなくて長持ちがするといつても手がだせません

窓ガラスの代りに
セロフアンを用ゐる
日本で革命的試驗
子供のある家には最も衛生的

紫外線が人間の健康に或効果を持つてゐることはわかつた事であるが、この紫外線は硝子にすつかり吸收されてしまふ性質を有してゐる。そこで締め切つた硝子窓の中なぞでいくら紫外線の恩惠に浴しようと思つてもそれは到底出來ぬ相談である、東京市社會局兒童係の兒童保護士は一年餘り前から北の映畫を除去するため完全な室內日光法を研究中であつたがその結果は今度化粧水や錠劑の衛生用に使用せられる白いセルロイドの樣な「セロフアン」が最も完全に紫外線を通過させることを發見しいよ〳〵この窓を市營大塚託兒場に實驗すべく目下市建築課に內命し窓飾製中である

「セロフアン」は窓に用ひると普通の障子紙より價段が少し高くつくが硝子窓より安く製品はすべて外國で出來、時價三尺四方四十錢前後でこれが病院、學校、官公衙、家庭などに應用されると斯界に一つのエポックをもたらすものである

◇

右につき同氏は語る兒童の健康上「此研究を思ひ立つたのは一年あまり前であつた、爾來自分はずつとそれに沒頭しいよ〳〵今度發表する程度に漕ぎ付けたが研究には最初西の內、美濃紙、改良半紙、障子用のマニラ紙、櫻紙等を用ひたが研究が進む中に部厚のたへ西の內の如き物は紫外線をすつかり遮斷することをたしかめた。で次ぎには極く薄い美濃、櫻紙を用ひて試驗したところこれは部厚いの紙より數分効果あることを確證した。然しそれでも之れを兒童の健康に引用するには効果の薄いことがわかつたので次ぎには紙類を斷念しセルロイドの樣な代用品の研究に移つた結果、圖らずも「セロフアン」が最も完全に紫外線を通過させることをたしかめた」

◇

「今や確信を得たから早速これを大塚託兒場に應用することにしたがこれから新築される市營の託兒場には全部これを使用しやがて新築する豫定の自宅にもこれを應用する方針である「セロフアン」には白ぢけでなく青色、水色などがあるから窓に用ひて美觀を副へる上にもよろしい、尙ほ自分は子供の健康に意を須ひる家庭では進んでこれを應用してもらひたいといふ希望を持つて居る」

◇

「セロフアン」は植物性纖維を原料として加工した物品故、表面に塵埃が附着したなら「アルコール」又は「揮發油」で拭けば綺麗になり紫外線を完全に透過する性質を有してゐる

クリスマスの贈物

氣のきいた贈物は贈る者の人柄を現し
贈られた人は其の親切を深く感謝する
＝強ち金高の多少にのみ拘らない＝
金高を限つて、氣のきいた品物を選びました

△一弗迄のもの
◇キャンデー、チョコレートバー
◇チョコレート又はキャンデー
◇紙卷煙草（五〇又は八〇本
◇各種刻み煙草（半斤入）
◇婦人又は子供用ハンカチーフ
◇乾フルーツ類
◇銀張新型シュガースプーン、バタナイフ
◇天氣豫報の寒暖計
◇寫眞アルバム
◇極上模造眞珠首飾り

△二弗迄のもの
◇婦人用泉筆及レフィル鉛筆
◇男子用泉筆各種
◇十金ベビー指輪
◇十金出生月の石入指輪
◇蠟石製美術裝飾時計
◇キャンデー、フルーツドロップ等
◇チョコレート種々取交せ
◇シガレツト（百本ブリキ函入）
◇パイプ刻み煙草（半斤瓶詰）
◇銀張り美術彫刻チースプーン

△三弗迄のもの
◇十金婦人及男子指輪
◇子供用ローラースケーツ
◇シガー（廿五本又は五十本入）
◇銀張りタバコセツト
◇銀張りシガレツトケース
◇卓用シガー又はシガレツトケース
◇チョコレート極上取交せ
◇銀張り美術彫刻菓子鉢果物鉢
◇同　最新型刻付（デーザトスプーンテーブルスプーン各六本美術函入り）

△五弗前後のもの
◇十金カフスボタン新型
◇銀張美術てう刻付パイ皿、菓物鉢
◇婦人持十五石入り腕時計
◇男持時計（十五石入）
◇蠟石又はフレンチアイボリー小型卓上時計
◇籐製人形キヤレージ、男兒用四輪附ワゲン
三輪ベドルカー、四輪バシフイツクコースター
◇高級化粧品十二種
◇上等シガー五十本入り
◇プレーア極上パイプ

△白人への贈物　花瓶、陶器類、ドレス用切地、クツシヨンカバー
白人向きの贈物は日本製品が適當で光を喜ばれます種類の多い中でも等々良くお好みと値段の指定をして下されば其範圍で最も氣のきいたものを選擇してお送り致します

大陸日報社代理部

電報

大禮觀艦式の豫行

【橫濱二日】本日午前九時大禮觀艦式豫行、觀艦場以下百八十五外國軍艦は入港になら、旗艦、海軍豫行機分列式をなし山部指揮官名に乘り午前十一時終る

御大禮觀兵式

式場內拜觀者二十萬
柵外一般拜觀者五十萬
代々木原頭の壯觀

【東京二日特電】今日大觀兵式、例年どおり代々木原頭に於て三萬五千、令國各聯隊より八十六輕列、其他騎兵二十六、身動きもならず、柵外の一般觀者五十萬、午前八時四十五分陛下には愛馬初緣に召され

御英姿凛々しく

御閱兵、九時半より軍樂隊奏樂分列式、この時百五十三挺の飛行機空に舞ひ十時三十分御統裁終了せられ玉座にて玉音朗かに優渥なる勅語を賜ふ、自川陸相參內奏上午時四十分還御あらせらる、觀兵のための人出七十萬、警戒嚴重

御道筋は人の垣

交通整理つかず雪山附近にて梨本宮自動車も動けず立往生、觀衆殺到、東京放送局は觀兵式の行進中繼きにて全國へ放送、陸下行幸と同時機より ボロ四タクさばけなく、觀兵式拜觀者を乘せ急げるものにて悪路なし、恐怖方面續出

敗軍の將スミス氏
上院に返り咲くか
實現は極めて容易

【紐育】スミス氏が落選して公生派を神ぢると宣言して以來同氏の今後は各方面に多大の興味を與るつゝあるが、勿論同氏の名聲と才幹をもつてして今後も政界から無關係に生活することは四圍の事情がこれを許すまじく、今行はれてゐる處も有力な說は紐育州の上院議員として民主黨に作戰について立たしめようとする說であるが、これによれば現上院議員ロバート・ワグナー氏が年末のスミス氏の親友といふ立場より時任しその後任としてスミス氏を出さうといふので斯界ノフランクリン・ルーズヴェルト氏とスミス氏との關係上これは決して容易なことではない、即上院議員チエームス・フイーランの如きもの企てはスミス氏のためいはゆる米國の自由主義のために最も適したものであるとのことである、スミスとフランクリン兩氏が政治に民主黨を指導することになれば同黨にとつては多大の强味であることは各方面でも共通に認めてゐることで、この案はタイムス紙あたりも實現可能として賛成を與へ、なほスミス氏は政界引退を餘儀するも若し氏の言の如く愛鄕心が事實大ならば氏を州內に留むる地位をむげに斷ることはできないと述べてゐる

英米海軍會議
米政府は默殺せん
英政府も妥合はない見込
ブリテン氏の意嚮

【華府】米國下院海軍問題委員長ブリテンによつて英國首相ボールドヰンになされた海軍會議の提案につき、若し英國政府より米國政府に對して來れば米國政府は右提議を默殺するやう英國政府に回答するものと思はれる倫クーリッヂ大統領、米國ヶ務省はブリテン氏の大膽なる提案については全然關知せず振り捨てしに決定しをり萬一公式に政府に相談が持ちかけられやうとも默殺するであらうと思はれる、ブリテンは然し右提議の實現さえ出來るだけの努力すべきみる意志なる旨を語つてゐるが手續き上の非難に對しては手落なしと思ふと述べてゐる

●ムエ　●スルーヤチ　ントプリ　●スマート　●ーサ　ンソヂエ　●ーエ　●スマーーらか左
ドーオフ　●ーリンへ　ブツワユシ
（大陸畫報）

英米の海軍平等說
セシル卿支持す

【倫敦】大戰後ウィルソン大統領と協力して國際聯盟組織に努力したセシル・オヴ・セルウッド子爵は議會における國際聯盟協會委員會において演說し英米兩國の軍艦噸數及び砲力の完全なる平等を主張し亞細亞はあまりにも海軍問題化させ過ぎた、今よりはこれを國際大局の立場に返さねばならぬと云ひ、海洋自由の問題については中立國が戰時中交戰國と貿易することは自由であるとの第三次代表大會前すで各省の政治分會を存置せんとを提議せんと

僑務局條例近く公布

【南京三日】僑務中であつた僑務局條例は愈〻數日內に公布さるゝ筈であるが海外に於ける在留支那人及び各團體は一律に同條例の支配を受ける事に規定され且つ來るべき第三次代表大會には代表者を出席せしむる特權を與へらるべしと

最後の大海戰に
カイゼルの臆病
出陣を急に取消して
獨逸海軍の士氣衰ふ

オランダのアムステルダム市で發行されてゐるテレグラフ紙は、歐洲大戰當時の獨逸海軍大將ヤーの死に關聯して前獨逸皇帝カイゼルの臆病物語りを掲載してゐる、同紙によれば一九一八年獨逸が聯合軍側の威力に、國家的疲勞その極にある當時氣勢を挽回し

聯合軍側

と最後の一戰をなすべく、同年十月獨逸海軍總出動の命令が降下されたが、ヤー提督はカイゼル皇帝が旗艦に搭乘され、最後の總帥として自ら陣頭に立たれるならば、全海軍の士氣を鼓舞するのみならず

全國民をして
戰爭熱を
煽らしめる

ものだとて、カイゼルの出陣許可を得たが、これがためポン・ホルゼンドルフ名提督も全艦隊司令官に就任を快諾したし、ボレーデ殿下、ルーデンドルフ將軍、ターピッツ提督等も全海軍將校と共にカイゼルの出陣に大贊成ン、大いに獨逸海軍の士氣が揚がつてゐたのである、これがためヤー提督は總ての戰略上のことについてカイゼルと作戰打合せを開始した、カイゼル自らも自由と名譽を守る華々しき最後の一戰に、全艦隊の先導に立つて死する以上に氣高い行爲はないと宣言されたのが、ヤー提督は皇帝と總ての協定をなし思ふと述べてゐる

英米の海軍平等說
セシル卿支持す

【倫敦】ブリテン氏の英米下院海軍會議の提唱につき外務省は多大の興味をもつゝあるも外務省としては何等の手段にも出ないものと想はれ、右を純粹に下院の問題なりと考へてゐる、ボールドヰン首相も相當考慮はつひやしてゐるが何等かの言明は避けてゐる狀態である

四省政治分會存置

【上海三日】風說の如く湖南、貴州、廣東、廣西の四省は聯合して第三次代表大會前すで各省の政治分會を存置せんとを提議せんと

僑務局條例近く公布

【南京三日】僑務中であつた僑務局條例は愈〻數日內に公布さるゝ筈であるが海外に於ける在留支那人及び各團體は一律に同條例の支配を受ける事に規定され且つ來るべき第三次代表大會には代表者を出席せしむる特權を與へらるべしと

東京電報

▲高松宮殿下

遊御

本日は午前十三時の御發車にて午後五時十分沼津御着、御泊所なる東海道線原駅停車場より自動車にて御泊所なる原町の別邸に入らせらるゝ御豫定

▲澁宮殿下

御歸京

本日は午前十三時の御發車にて午後五時十分沼津御着、御泊所なる東海道線原駅停車場より自動車にて御泊所なる原町の別邸に入らせらるゝ御豫定

▲歌舞伎座

混亂

昨夜歌舞伎座開演中の左團次一座の座主居三幕目に棧敷より赤化せる左團次は國賊なりとビラを撒き一警官（蛇二十吋）を放ちたる爲午後七時より場內混亂遂に擧げ

▲農民奮起

千葉縣香取郡大須賀村地主は小作料減額の小作人の畑を取上げ農民組合員餘名憤慨し畑を荒す

（二日新電）

起工に先つて
今朝の擧式

シー・エス旅館

ヂローヂヤとホーンビーの間に工費五百萬弗でシー・エス會社が十入階のホテルを建築するに就て技師二人はモントリオルから來晩し本日午前九時半に市內有力者を招待して同敷地に於て擧式をした、本工事は五月着手する筈であり一切を最新式のものとし晩市のホテル界に一光彩を添へる豫定なのである

▲農民奮起

千葉縣香取郡大須賀村地主は小作料減額の小作人の畑を取上げ農民組合員餘名憤慨し畑を荒す

（二日新電）

キール港へ出發し
出發準備を開始

したが、全艦隊の出動は愈〻木曜日と決定してゐたに拘らず月曜にカイゼル皇帝よりメッセージがあつて出動を中止の旨傳へられ、皇帝自らの全艦隊統監は遂に沙汰止みとなつた、誠忠なるヤー提督は後世カイゼルが臆病者だと罵しられるのを慮かつて、そのメッセージは寸斷して燒棄で、カイゼル出陣の議はそのまゝ葬られんとしてゐる、カイゼルの豹變で海軍部內の反カイゼル熱が昂騰し、その後數日にして海軍部內の反抗が開始されたのだとテレグラフ紙は報じてゐる

當州農業者が
大運動開始
平原州にて

平原州の人々の注意を喚起し目下外國よりの不公平なる競爭への對抗の爲に緊急稅法の制定を得ることに就て數日間を費やしてビー・シー州の果物及び野菜農業者は昨日ウイニペッグで熱心なる運動を開始した、ビー・シー州の果物栽培業者協會の代表者は重要用件を帶びて東部に赴き其の歸途昨朝ウイニペッグに到着したもので昨日はマニトバのユーナイテッド・ファーマースやマニトバ共同組合の幹部と會見した

東京電報

▲高松宮殿下

遊御

▲歌舞伎座

混亂

昨夜歌舞伎座開演中の左團次一座の座主居三幕目に棧敷より赤化せる左團次は國賊なりとビラを撒き一警官（蛇二十吋）を放ちたる爲午後七時より場內混亂遂に擧げ

劍劇來演

加州で聖林の人々を驚かした遠山滿、小原小春其他三十名より成る大評判の劍劇が衣裳道具一切を新調し面目を一新して來加大巡業の途

十二月七日、八日

晚市東（ステングス街ゴーア街角）

エンプレス座

に登演しますに就ては日本人諸賢の御來觀を偏にお願申上ます

▲八日（土曜日）には賞與行もあります

入場料（タックスを含む）

（夜）ローワー、フロア　二弗十仙
二階前方　一弗六十仙
同後方　一弗五仙
三階　五十五仙
土曜晝興行　ローワー、フロア　一弗六十仙
二階前方　一弗五仙
同後方　八十仙
三階　五十仙

切符は既に發賣して居ります

◆有名なる辯士の附いた日本活動寫眞來る！

太平洋映畫社第一回特別興行

全米到る所大好評大人氣連日滿員の記錄を破つた日本活動寫眞株式會社の弗箱映畫　尾上松之助丈大力演一生一代の大傑作

伊賀越の大仇討豪傑

荒木又右衛門
全十七卷

說明者斯界の長老　浪花節入の說明
御馴染の長髮猛士　桃中軒浪右工門

映畫は超時代的大金玉猫、加ふるに此の說明者元より惡かろう筈はなし皆々樣御誘ひ合せられ早々より陸續と御來觀の榮を賜らん事を

（ステングス街（番バンテーヂ座）

入場料大勉强
▲大人　壹弗
▲小人　五拾仙

十二月五日（水曜）前編八卷
十二月六日（木曜）後編九卷

各日共六時半開場正七時開演

ローヤル劇場

主催　太平洋映畫社
後援　昭和倶樂部

見落せば再び當地では見られない大映畫

ABBEY'S
The Morning Health Salt

腸を秘及をす
腹及症濟
便し多救
過に店にもあり
臟の藥
腎調汁全
整膽完何れの
御飯ぐひ一粒は身体保健の爲であります
（アベースリル）

不動々產買賣
各種保險代理　上記附帶事務一切
加奈陀ザン生命保險會社代理店
東ステングス街二〇八
電話シーモア三四四七　水原代理事務所
日本行船切符取次

大魁膳
販賣　石炭　天野運送舍
電話シー四二一九住宅ハイ六二五アール

晚香坡市パウエル街參壹壹

清酢、白味噌、糀
味噌漬　糀漬其他
製造元
天野兄弟商會
晚市パウエル街六四四
電話ハイ五五二六アール

MANUFACTURERS LIFE
マニファクチャラース
生命保險
日本最古の外國保險（明治三十三年支部設置）現今日本七都市に支店代理店を有す
晚市パウエル街一九五　電話シー二〇九四
加奈陀日本人部主任　信夫事務所
主任　信夫三郎
後藤均平

フラックス
ギルネット
專賣
スコットランド製
晚市ピーター街九〇〇（ペキンス建物）
クロフオードエンドスチユーワト

本社東京特電

艦艇百數十隻

飛行機も參加して

横濱沖の大觀艦式

今日天氣好晴、横濱沖の大觀艦式は一日の大觀兵式に對比して空前の壯觀を呈した、五隻の戰艦、三隻の巡洋戰艦、三隻の航空母艦を初め多數の驅逐艦、潛水艦、各廿二百八隻、飛行機二百二十臺、氣球二隻も加はり英、米、佛、伊、國等の艦も參加し米國からの分にはビッツバーグが見えた

摂政陛下は旗艦榛名に

海軍高官と共に御乘艦

飛行機分列式を終し未曾有の壯觀を呈して横濱外國の人出は空前の盛況であつた

▲伊藤仁太郎召喚さる

東京地檢に關し伊藤仁太郎（避）は昨日警視廳へ召喚

▲床次出發を延期す

外務省の發表次官は床次を訪問した、床次は廣東出發を八日に延期した、八日神戸を出發の筈

▲日米協會の奉祝宴

秋父宮殿下御成婚に就て

日米協會は秩父宮殿下御成婚奉祝の意を酌いた、妃殿下と御二方に對し心臟は今も猶不變であると

（倫敦三日）一九二五年三月に陸下御歸國の爲に國外（御旅行ありし折と同樣にキングに代つての執務の爲にコンミッション任命の件決定されたとダイリー・メールは發表した、此事は數日前から傳へられて居たが御發表からざる爲に遂に決定を見たのであると同紙は記した、コンミッションは ロード・チャンセラー、首相、カンタベリー僧正、ヨーク公十方成るであろうと察せられる、國務關係の儀禮は御不在の爲に延して居るのである、尙コンミッション任命に關しては既に數回讀があつたと傳道された、コンミッションは キングの名に於て國務を施行すべく必要の權能一切を與へられるが但し最終裁可や叙位授勳のことは除せられてゐるのである

（倫敦三日）キング・デヴィドの御病狀は引續き御良好の旨本夜の公に記された、但し心臟は今も猶不安であると

（倫敦三日）一九二五年三月に陸下御歸國の爲に國外（御旅行ありし折と同樣にキングに代つての執務の爲にコンミッション任命の件決定されたとダイリー・メールは發表した、此事は數日前から傳へられて居たが御發表からざる爲に遂に決定を見たのであると同紙は記した、コンミッションは ロード・チャンセラー、首相、カンタベリー僧正、ヨーク公十方成るであろうと察せられる、國務關係の儀禮は御不在の爲に延して居るのである、尙コンミッション任命に關しては既に數回讀があつたと傳道された、コンミッションは キングの名に於て國務を施行すべく必要の權能一切を與へられるが但し最終裁可や叙位授勳のことは除せられてゐるのである

電報

英帝の御不例

に就てコンミッションの設置說現はる

（倫敦四日）キング・デヴィドの御病狀は本日午後稍々御良好であると、然し今後二十四時間に何事も變化するであろう

同上四日）キング・デヴィドに代つて國務を總攬すべきコンミッションの任命を見たる旨首相は本日下院に於て發表した、クイン・メリー、プリンス・オヴ・ウエールス、デユーク・オヴ・ヨーク、アーサー・ビショップ・オヴ・カンタベリー、ロード・チャンセラー及び首相が之であつて キング・デヴィドは此のカウンシラース・オヴ

スチートに關しオーダー・イン・カウンシルに親署せられた

ノースカット告白

（加州リヴアサイド三日）ゴードン・スチユワート・ノースカットは本夜告白書を認め メキシコ少年アルヴイン・ゴシーを殺害したことを明かにした、ワインヴイルの養鷄場にて九人の少年が殺され其中の五人は彼が殺したことを自認したと其實の人は告げた

廿八年度米國工業 記錄破りの好景氣

工業製品輸出二十億弗を突破

（華府三日）「合衆國々民の勞働賃銀生活標準は地球上何れの國よりも高い」「失業者は比較的に低率である」「生産消費の最も盛くべき數字を示した」「米國の繁榮を如實に示す景氣のよい言葉を滿載した商務省の工業年次報告は昨日發表された生產額の如きは、一九二六年前の何れの會計年度よりも多量に上り一九二八年上半期の生產物價格は記錄破りの數字を示し工業製品の輸出の如きは二十億六千百萬弗に到達し 戰前の三倍である

州内日本語學校の 男女兒童は二千人

昨年より四百名增加

九割五分まで加奈陀生れ

ビー・シー州日本佛教青年會で調査せる本年度の州内日本語學校の概況によると通學兒童の總數は二千四十二人に上り昨年の千六百五十人に比して約四百の增加となつた、出生地の判明せる二千廿九名の數は

一週五日か六日

が最も普通であるが通學距離の關係で一週二日の處もある、そして一學級授時間數は少いのが五時間多いのは二十時間となつてゐる、一ヶ年の經費は總て三萬八千餘弗、先づ四萬弗近く日本語學校の爲めに費されてゐるわけだ、但しその中には經常費でないキチラノ語學校の

◇建築費 二千百弗も加算

◇川奈陀 生れが千九百四十一名で實に九割五分餘を占め日本生れは八十八名で僅かに四分三厘に過ぎぬ、しかして男女別にみれば男生が千七十人、女生が九百七十二人で僅か百人たらずの差である

學校數は廿七

となり昨年より三校增し教師の數は十八人を增して五十五人、その中二十三名が男教師、三十二名が女教師で矢張り婦人が多い、ピー・シー州内バブリック・スクール日系兒童數は約三千五百人位と見れば其の中六割は日本語學校へ通學してゐることになる、教授目

御不例と攝政

首相下院に於て公表

（倫敦四日）キング・デヴィドの御容態は本日午後稍々御良好である、然し今後二十四時間に何事も變化するであろう

同上四日）キング・デヴィドに代つて國務を總攬すべきコンミッションの任命を見たる旨首相は本日下院に於て發表した、クイン・メリー、プリンス・オヴ・ウエールス、デユーク・オヴ・ヨーク、アーサー・ビショップ・オヴ・カンタベリー、ロード・チャンセラー及び首相が之であつて キング・デヴィドは此のカウンシラース・オヴ

エンプレス座に登場する小原小春（大陸寫報）

有力な嫌疑者として 客自動車の運轉手

酒店の强盜事件で捕はる

去る土曜日の眞ッ晝間、市内ハウ街の政府酒精販賣所をホールド・アップし現金二千六十四弗をカッ攫つて逃走した三人連れの强盜の最も有力な嫌疑者として意外にも同所より遠からぬグランヴイル街二〇二七の客自動車の運轉手アーヴイン・クック（二）なる男探偵カークとフイスクに逮捕され同時に

◇家宅捜索 を斷行した結果ダイナマイト多數を匿し持つ

本社東京特電

▲外米輸入制限延期

外米輸入制限延期の勅令は十二日頃に公布せられる筈

▲大使歸國

駐日米國大使マクヴイー氏は六日出發歸國するに就て聖上陸下は明日大使に謁見遊ばされる

▲ピヤニスト

取戻しの係爭

天才ピヤニストと嘱望される甲斐ミワ子の父はミワ子取戻しを欲して川崎夫妻を對手に訴訟を起した然しミワ子は父の家へ歸らず川崎夫人に伴はれて渡佛する決心をした、父の家へ歸らないのは私自身の考へなのです、とミワ子は云つて居る

（本日着電）

退院御禮

拙者病氣入院中は度々御見舞を辱し軈有以御親幸ひ全癒退院仕候間此段御通告旁々深く御禮申上候

十二月一日 嘉祥治三郎

▼漁業者各位に告ぐ

ドッグフイッシを現金にて高價に買受けますベンダー島工場又はキヤンプへ運搬され詳細は左記へ御照會を乞ふ

ブソンランデングのキヤンプ（運轉手アーヴイン氏は寒さは數日續くと豫報してゐるが降雪を見るか否かの點は斷定を下してゐない

◉公立學校令抄

日本語教育懇談會常置委員會出版のビー・シー州公立學校令抄を本社へ寄贈

◉邦人船客

昨朝七時美府着マツキンレー號上陸船客

△鹿兒島 宮田武吉△鳥取 須田房五郎△沖繩 照屋勝平

◇昨夜當港上陸横濱丸の船客

△佐賀 古賀春吉△東京 中山佐々雄△神奈川 鹿ヶ谷茂平

◉御大典映畫

昨日からスター座で上映中の御大禮映畫は宮城御發輦から名古屋着御、御入洛の光景や東京、京都の大典氣分を寫してある、昨夜はかなりの大入りであつた

◉死去

和歌山縣人濱出文市氏妻女イトは市立病院入院中の處昨朝死去、葬儀は來る六日午後二時本派佛教會にて執行

◉講習

明夕七時半よりカドバ會館にて佛教日校教師講習會がある

◉ス村共勵會便り

明五日午後一時半日本人教會でハウイ女史指導の下にドーナツ、ピーナツキャンデーの製法實習會及びクリスマスのテーブル飾り方の教授がある、來會自由

◉母の會例會

明夕七時半よりカドバ會館にて佛教幼稚園にて母の會例會が催され下高原ドクターの衛生に就ての話がある筈

◉ミツシヨン便り

去る廿九日午後當地語學校にてデルフ女史及赤川夫人の精神修養に關する話あり出席者三十名あとで茶菓饗應があつた

◉師晩

アメリカン・メールの高橋保一氏は地方から一昨日歸晩

◉電話

丸忠運送店住宅電話新設

ダグラス四六九四エル

◉インレットで 大競泳

共進會側で既にリグレーに交涉

チューイン・ガム王で最近は世界的大競泳の計畫者として有名なウイリヤム・リグレー氏を勸誘して來年の夏晩香坡共進會開催期を機して當パラード・インレットで加奈陀のヤング選手や獨逸のオイルコツター、佛蘭西のミケルなど世界的長距離水泳家を集めてのマラソン競泳を計畫させやうと共進會協會の支配人マシソン氏が既に交涉を始めた、是れは來年トロント共進會で例年の競泳を斷念せる結果であつて目下の像定では

セコンド・ナロウ附近を出發點とし奥の方へ十浬、二十浬乃至は三十浬といくらでも泳げるやうにする筈と早くも漏らされてゐる

◉蜜柑の爲め直航

横濱丸とあらびや丸

横濱丸は日本ミカン七萬九千バンドル陸揚の爲め昨夜當港へ直航した、商船あらびや丸も十萬バンドルを積載して當港へ直航する

◉日本アニオン 當地で好評

でし〳〵と來る

昨今日本産のアニオンがでし〳〵と來るが當市々場に現れ値段は少々當地産より高いが質が非常に好いのでレストラント用や家庭用として好評を博してゐる、昨日一日本人洋計は零下十三度に降り本年二月以

物よりは少し高いが品質はお話にならぬ程に好い、今使つてゐるのだ」と語つてゐた

◉公園の レーキ凍る

寒さは續く

多らしい、寒さが最近二三日來續いた爲めスタンレー公園入口のロスト・ラグーンは昨夜遂に薄氷を張り詰め終數日中には氷上でも出來るらしい樣子となつた、最も寒かつたのは月曜日午前六時半で寒暖計は零下十三度に降り本年二月以

◉ジー・エス列車（シアトル行）

發 前八、三〇 後四、三〇 二、一〇 四五

着 前七、四〇 後三、三〇 一、〇〇 四五

◉シアトル行

發 前一〇、三〇 後一、一〇〇 着 前八、〇〇〇 後五、四五

◉ナ、イ、モ行（毎日）

發 前一〇、〇〇 着 前八、四〇 後二、二五 五、二五

◉インデアン河行

發 前一〇、〇〇 着 前八、三〇 後四、三〇 一、二〇 四五

◉ポージャンドル（月木ニ、六）

發 前八、〇〇 着 前六、〇〇 後一、〇〇 五、〇〇 六、五〇

◉ポージャンオール（水ニ、六）

發 前八、〇〇 着 前六、〇〇 後一、〇〇 五、〇〇 六、五〇

◉スキナ行

發 後一、三〇 着 後七、〇〇

◉ビヨ（ポート・イー及エバレット）

發 前八、〇〇 着 前六、〇〇 後一、〇〇 五、〇〇

◉ジー・イー及エバレット（土曜）

發 前八、〇〇 着 前六、〇〇 後一、〇〇 五、〇〇

◉ポート・イー行（祭日、日曜日、八前時間毎ニ發）

發 前八、〇〇 着 前六、〇〇 後一、〇〇 五、〇〇

◉ポート・イー行（祭日、日曜日、八前時間毎ニ發）

發 前八、〇〇 着 前六、〇〇 後一、〇〇 五、〇〇

ナス バスニップ カリフラワー

ターニップ 胡瓜 スプラウト

◉今明日の天氣豫報

（昨日三八度）

水曜日 晴、一、五一 後九、一六

七日 午前 三、一六 午後 八、三三

木曜日 晴、一、五一 後九、一六

金曜日 午前 三、一六 午後 八、三三

歌風、晴れ後曇

Star Tailors 公認ドクトル 内田又二郎 事務所＝東（スタングス街二一一 電話シーモア三九〇五 住宅＝ハイランド五〇八一 アール

診察時間 自午前十時至午後九時

スター洋服店 相星尚輔 メーン街二三〇 電話シーモア三三七六

◉内外、接骨 婦人、小兒各科◉

Isaka Bros TAILORS 電話シーモア 六六七二

伊坂洋服店 パウエル街二四四

自動車修繕 シーエヌグラーヂ 晩市メーン街一一九五裏 電話シーモア 六一 村田、鮫原

◉電話 ダグラス四六九四エル

◉ミツシヨン便り 去る廿九日午後當地語學校にてデルフ女史及赤川夫人の精神修養に關する話あり出席者三十名あとで茶菓饗應があつた

◉師晩 アメリカン・メールの高橋保一氏は地方から一昨日歸晩

◉母の會例會 明水曜日午後二時からパウエル街幼稚園にて母の會例會が催され下高原ドクターの衛生に就ての話がある筈

◉講習 明夕七時半よりカドバ會館にて佛教日校教師講習會がある

◉死去 和歌山縣人濱出文市氏妻女イトは市立病院入院中の處昨朝死去、葬儀は來る六日午後二時本派佛教會にて執行

◉邦人船客 昨朝七時美府着マツキンレー號上陸船客

△鹿兒島 宮田武吉△鳥取 須田房五郎△沖繩 照屋勝平

◇昨夜當港上陸横濱丸の船客

△佐賀 古賀春吉△東京 中山佐々雄△神奈川 鹿ヶ谷茂平

◉公立學校令抄 日本語教育懇談會常置委員會出版のビー・シー州公立學校令抄を本社へ寄贈

◉御大典映畫 昨日からスター座で上映中の御大禮映畫は宮城御發輦から名古屋着御、御入洛の光景や東京、京都の大典氣分を寫してある、昨夜はかなりの大入りであつた

◉インレットで 大競泳

共進會側で既にリグレーに交涉

チューイン・ガム王で最近は世界的大競泳の計畫者として有名なウイリヤム・リグレー氏を勸誘して來年の夏晩香坡共進會開催期を機して當パラード・インレットで加奈陀のヤング選手や獨逸のオイルコツター、佛蘭西のミケルなど世界的長距離水泳家を集めてのマラソン競泳を計畫させやうと共進會協會の支配人マシソン氏が既に交涉を始めた、是れは來年トロント共進會で例年の競泳を斷念せる結果であつて目下の像定では

セコンド・ナロウ附近を出發點とし奥の方へ十浬、二十浬乃至は三十浬といくらでも泳げるやうにする筈と早くも漏らされてゐる

◉蜜柑の爲め直航

横濱丸とあらびや丸

横濱丸は日本ミカン七萬九千バンドル陸揚の爲め昨夜當港へ直航した、商船あらびや丸も十萬バンドルを積載して當港へ直航する

◉日本アニオン 當地で好評

でし〳〵と來る

昨今日本産のアニオンがでし〳〵と來るが當市々場に現れ値段は少々當地産より高いが質が非常に好いのでレストラント用や家庭用として好評を博してゐる、昨日一日本人洋

◉公園の レーキ凍る

寒さは續く

多らしい、寒さが最近二三日來續いた爲めスタンレー公園入口のロスト・ラグーンは昨夜遂に薄氷を張り詰め終數日中には氷上でも出來るらしい樣子となつた、最も寒かつたのは月曜日午前六時半で寒暖計は零下十三度に降り本年二月以

退院御禮

拙者病氣入院中は度々御見舞を辱し軈有以御親幸ひ全癒退院仕候間此段御通告旁々深く御禮申上候

十二月一日 嘉祥治三郎

▼漁業者各位に告ぐ

ドッグフイッシを現金にて高價に買受けますベンダー島工場又はキヤンプへ運搬され詳細は左記へ御照會を乞ふ

ブソンランデングのキヤンプ（運搬され詳細は左記へ御照會を乞ふ

ランデングルベー、ベンダー島、ギブソンランデング、ベンダーハーバー、エグモント等

North Pender Fish Reduction co

婦人子供親切丁寧に仕立てます

洋服仕立 メーン街三三三一 近藤裁縫店 電話シー二六〇七

◉左記の品安價提供いたします

藥罐一ノ六仲丸、藥蔵目の妙藥百合、並根、雜貨、芋、クワ、千歯、千バ、スルメ、銀杏、貝村、ハゼ、梁、生姜、腐乳鰻入又は板晴、シガレットペーパー、花火、種物色々 東ベンダー街七五一七七

金利源

辯護士 エーエチ、ヤング（日本語を解します）

東（スタングス街一九三 事務所メーン（スタングス角 ドウソン建物四〇一—四〇二 電話シーモア一六二七

フルーツ、グロサリー店 奥價二千百弗カーライショーナルーミング 室三十二 奥價二千八百弗家賃八十弗リース其他有望にして安全なる商店、ホテル、ビルヂング等の賣物あり 晩市パウエル街三三五

奥村事務所 シー六四六七 電話ハイ三〇六三エル

約二十噸以上積める五十馬力以上のキャリヤボート二隻入れ度し期日明年二月十五日より八月三十日迄希望者はチャーター料及びレーダー據載明記の上左記アドレスに照會されたしウエストコースト

漁業會社 West Coast Fishing Co, Ucluelet, B. C.

妻イト 幼兒 昨朝八時 此段生前懇意なる知諸君に謹告候 追而葬儀は來る六日（木曜日）午後二時本派佛教會にて執行可仕候 十二月四日 夫 濱出文市 息 同 松之助 長女 同 ハナ 孫 同 勳 弟 同 芳五郎

荊

紅療法 萬病根治

名醫名藥の治療幼無き病者と雖も迷はず速に本治療をお試み下さい 神經衰弱◎心臟病◎腎臟病◎喘息 胃腸◎肺病◎腦神經痛 リューマチス◎扁桃腺◎痔 手足腰腐れ◎ぴれ◎腫物等 晩市パウエル街四三九 九州屋旅館二階第一號室 紅療院 志風エダ

電話シー一七五八 マキコール 平家薪炭 自宅西第三街一四七

晩市パウエル街三六五 若松運送舍 電話シーモア四二 自宅電話ドグラス四七九〇アール 日州音頭レコード販賣

ワンポールス カツドリバーエキス 創業百年以上の歷史と信用あるヘンリーワシホール會社のカツドリバーエキスは一年中の滋養强壯劑としてすぐれ侍多參は風邪、氣管支、肺等の病氣ある人又は病氣を豫防したい人には老若男女の差別なく常用せられたし、代價は十六サンス入一弗です、本品は普通賣藥と異りライセンスドラッグストアのみ即ち日本人街では本店だけに發賣を許されたる優良品でありますヘントウセンのある小供さんには必ずお用ひ下さい 電話シー七五〇二 共Powell Drug Co. 399 Powell St. Vancouver, B.C.

パウエル藥店 岩崎營 「藥の調合」が出來る店 日加貯蓄の前の藥屋

祝用ケーキ、ブレッド 洋菓子類一切製造 御賣も大物强で御用に應ず 市内わ多少に拘らず配達致します パウエル街三四二 布田德一 電話シーモア六九八五 自宅マーポール六〇七エル

電夜兼行 ショーワタキシー 晩市パウエル街三六 電話シーモア四一五四

高原 化粧品 ——— 寫眞機械 ——— 文房具 ——— 筆 晩市メーン街一九五 電話シーモア六八五二

高原醫院 ドクトル下高原拳嚴 ドクトル高原ハウエル街角 事務所フエヤビユー四第十街二豐 電話事務所シー二五五五 同自宅ベビユー二四〇六 高原商會 不在中は高原ドクター

公認下高原 オクスリ 商會 ——— 藏間關下高原ドクター

診察時間 自午前十時至午後八時 内外科 婦人科 小兒科

電話シー二六九 小笠原、横本、堀山

千葉自動車 メーン街二〇八裏 電話シーモア 八三 市内四人迄五十仙

電話シーモア二五二四 ミカドタキシー 市内五十仙

クヰンスタキシー メイン街二〇八裏 電話シー七五五七 營夜兼行 高山 亮

パウエル タキシー 電話シー二六九 小笠原、横本、堀山

トーゴー タキシー 電話ハイ七六五 名倉、上杉

アレキサンダー タキシー 晩市アレキサンダー街四三七 電話ハイ二五五アール 鷹見健吉 三木三郎

でんわシーモア九五 ヤマタキシー サイドカアーサンの貸し及びセルフロイド入營へ

でんわシーモア五八六 高田タキシー

山と水

（155）

バレット作

岩涙香譯

逃路の思案

全く當の無い譯では無い、斯うもすれば逃出されやうかとの考へが、余の胸には薄々ある。其れだから余は「新しい逃路を探しに出た。

實を云へば、余は絶えず逃路を考へて居たのであるが、先日瓦の山から滑り落ちた、彼の谷間が智恵の本とは成つた。若し此淵から適に彼の谷間を經つて行けば、何處へ行かれるだらうと最初に考へた。

併し此の考へは間も無く消えた。彼の谷間は全く山の割目であるから山の麓より高さまで積いて居やうとは思はれぬ、實際余等の落込んだ所が其の行き詰りで有つた、那所までは今迄も行かれぬ事は無いが、それより先へ行くことは決して出來ぬ、とは云ふ者のあの谷間の水が、溢れつて此淵へ流込んで居る、シテ此淵の水は余等何處へ流れて行くだらう、是れが疑問だ——。

此の疑問が余の心に起ると共に余の思案はズッと廣くなつた。若しも淵の水が何處かへ流れ去る者とすれば其の流れが余等に逃路を教へるのだ余等は流れに從つて行けば好い、丁度瓦の山の割目から、流れに從つて此淵へ歸つた樣に。

けれども、此淵の水が果して何處か（へ流れ出て居るや否や、淵を圍んで居る周邊の山を見ると、彼の泥沼より外に口の無い事は確だが其れにしても此淵へは數箇の流が落込んで居る、其れだのに淵の水は溢れぬ、何處へか淵の水が流れて行くに違ひない、のみならず此邊は泥沼の有る程だから水が多い、必ず淵の底からも泉が出て居るだらうと思はれる其れ等の水が少しも淵の水嵩を增さぬのみか、水嵩は却て減つて居る。初めて余等が此へ來た時から見ると、二次以上も低い、其れは余等の樣な洞穴が其れに

お金の試験で

「かやうな良貨は日本の誇りだ」と

藏相が大滿足

大阪の造幣局にて

立ン坊を使者に

巧な詐欺

他人の名義で

畫を習いたいと云つて離緣された女

◇…愛兒ゆゑに服毒自殺

讀み物募集

事實譚や小說など

新刊朝かげ集

加奈陀在留同胞の最初の詩歌俳句集

◇…定價郵稅共一弗五十仙

發行所　大陸日報社

取次所　バウエル藥店

日刊民衆社取次部

電話變更

◇◇醫　日下清方

電話ダグラス五〇七七

◇◇醫　石原明之助

東カドバ街三六八

◇ビーシー州公認歯科醫

バウエル街二一〇

下高原醫院内

影山歯科醫院

電話シーモア二四九八

◇◇醫　高原歯科口腔外科醫院

晩市バウエル街三九六

電話シーモア六一九〇

スタブストン出張

火曜午後七時から

金曜午後二時から六時迄

家傳專門　三宅齒科醫院

ドクトル　三宅榮壽

晩市バウエル街三九六

下高原醫院内

電話シーモア六八六

住宅電話ハイランド二二五

家傳專門　療治並灸點

西第二街一六四九

北野樽松

電話ビユー二六七ワイ

江間式心鍛錬法

講師　面川寛之助

晩市バウエル街三九六

ホテルウオールド三〇六號室

電話ドグラス四六二五アール

不在の節はシー三七八八

スタイルがよくて

御婦人及御子供衆の

洋服は是非とも

寺西子供洋服店

婦人

バウエル四三三電ハイ四五三エル

△土地賣買通辯

△法律事務代理

ケン　ピヤノ會社

ト

△大陸傷病保險會社

△生命保險會社

モント　リオル

生命保險會社

晩市バウエル街三九六

ホテルウオールド三〇六號室

電話ドグラス四六二五アール

不在の節はシー三七八八

電話　事務所シーモア八五一九

住宅ハイ五六六二エル

山田事務所

主任　山田昌則

向上之友社

△加奈陀生命保險會社　△デール船舶海上保險會社　日本人部代理

△日本行乘船切符販賣代理

△歸化證にて日本行妻子呼寄手續並に對白人交渉事務代理

井手事務所

晩市バウエル街一三一

電話シーモア八一〇七

住宅フェヤモント一八六七エル

◇◇醫　日下清方

東カドバ街三六八

電話ダグラス五〇七七

◇◇醫　石原明之助

東カドバ街四三八

電話ハイランド一一

◇ビーシー州公認歯科醫

バウエル街二一〇

下高原醫院内

影山歯科醫院

電話シーモア二四九八

晩市バウエル街三九六

ホテルウオールド三〇六號室

電話ドグラス四六二五アール

不在の節はシー三七八八

家傳專門　療治並灸點

西第二街一六四九

北野樽松

電話ビユー二六七ワイ

江間式心鍛錬法

講師　面川寛之助

晩市バウエル街三九六

ホテルウオールド三〇六號室

電話ドグラス四六二五アール

不在の節はシー三七八八

スタイルがよくて

御婦人及御子供衆の

洋服は是非とも

寺西子供洋服店

婦人

バウエル四三三電ハイ四五三エル

△土地賣買通辯

△法律事務代理

ケン　ピヤノ會社

ト

△大陸傷病保險會社

△生命保險會社

モント　リオル

生命保險會社

晩市バウエル街三九六

ホテルウオールド三〇六號室

電話ドグラス四六二五アール

不在の節はシー三七八八

電話　事務所シーモア八五一九

住宅ハイ五六六二エル

山田事務所

主任　山田昌則

向上之友社

△加奈陀生命保險會社　△デール船舶海上保險會社　日本人部代理

△日本行乘船切符販賣代理

△歸化證にて日本行妻子呼寄手續並に對白人交渉事務代理

井手事務所

晩市バウエル街一三一

電話シーモア八一〇七

住宅フェヤモント一八六七エル

▲助産婦案内

晩市東カドバ街八八一

電話ハイランド三〇二四エル

助産婦　小林はまじ

産婦をお預り致します

東カドバ街九四七

助産婦　重岡美野子

電話ハイ四二七ワイ

産婦をお預りします

晩市プリンセス街二一五

ユレカルーム三階卅一號室

不在中はハイ一八八二

高橋喜志子

電話ハイ三四九九エル

バウエル街二〇三

田邊よし子

電話ダグラス一六八

東カドバ街八七三

助産婦　高田幾子

電話ハイ三〇二四ワイ

バウエル街三九六ホテル

ウオールド一一三號室

渡邊糸子

電話ダグラス四六二九アール

迅速丁寧

バウエル街二三八

尾本運送業

電話シー四六六二

並に煙草、キャンデー、果物類

晩市東カドバ街八八一

電話ハイランド三〇二四エル

助産婦　小林はまじ

産婦をお預り致します

東カドバ街九四七

助産婦　重岡美野子

電話ハイ四二七ワイ

産婦をお預りします

晩市プリンセス街二一五

ユレカルーム三階卅一號室

不在中はハイ一八八二

高橋喜志子

電話ハイ三四九九エル

バウエル街二〇三

田邊よし子

電話ダグラス一六八

東カドバ街八七三

助産婦　高田幾子

電話ハイ三〇二四ワイ

バウエル街三九六ホテル

ウオールド一一三號室

渡邊糸子

電話ダグラス四六二九アール

迅速丁寧

バウエル街二三八

尾本運送業

電話シー四六六二

並に煙草、キャンデー、果物類

邦人唯一のグツドヤーヤイヤ特約代理店

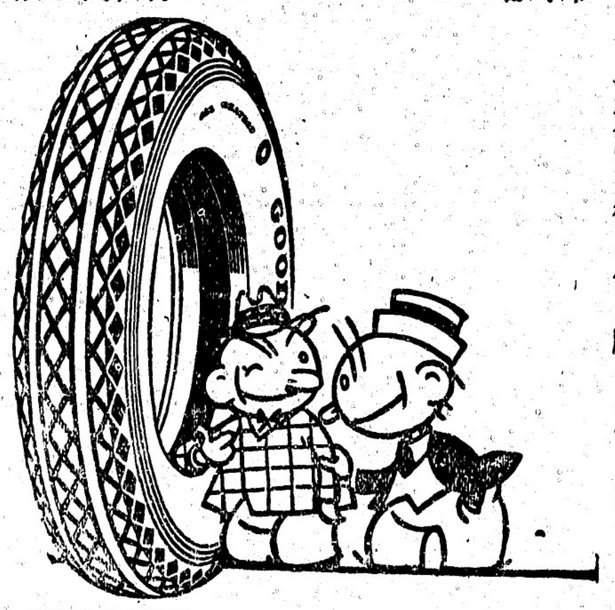

晩市アレキサンダー街ゴーア街角

日本オート

電話シー一四五八

世評の高きグツドイーヤタイヤ

其他自動車附屬品一切

大勉強で御用命に應じます

九〇馬力ワシングトン、エステツプダイゼル機關裝置

常に信賴すべき充分なる力を有して居ります

此のワシングトン・エステップは一般に知られた通り安價且つ最良で永年の使用に堪ゆる有利のものであります

委細は何卒左記へ

晩市バウエル街一五五

VANCOUVER MACHINERY DEPOT LTD.

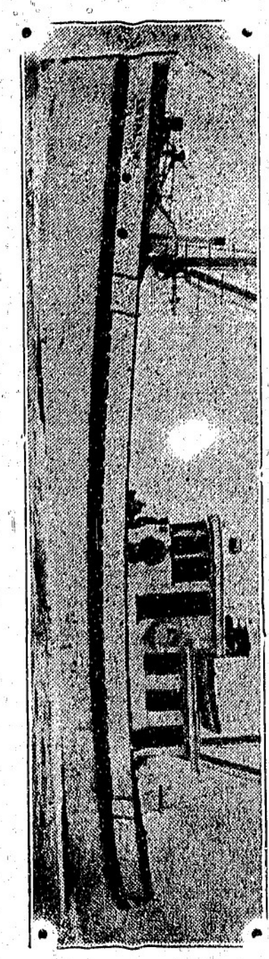

LOYAL

電車

大工　竹中佐七

バウエル街二三五

電話ハイ一九五二ワイ

關根旅館

晩市バウエル街六二〇

館主　關根なか

電話ハイ四四四六ワイ

Over Coat

De -- Luxe

クリスマスに御正月に

オーバーコートの

御新調は如何

輕くて温かい素的な地質と柄合を

本年はウント多量に用意致して居ります

只今御用命下さいませそしてクリスマス及御正月直前のラッシュをお避け下さいませ

高田洋服店

晩市バウエル街三九七

電話シーモア三八四三

商品項目

●麥酒及鄕酒類　●味噌類

●醬油類　●鑵詰類

●乾物類　●銘茶類

●漬物類　●菓子類

●陶器類　●化粧品類

●雜誌及文房具類　●賣藥類

●大工道具類　●荒物類

●履物類　●小間物類

●桶物類　●雜貨類

其他當地產食料品類

香村商店

電話シーモア二一三

269 Powell St.

和洋雜貨食料品

東洋商業會社

P.O. Box 46, Port Essington, B.C.

同支店

224 3rd Ave., Prince Rupert, B.C.

郵區七番六電話グリン五七八

主任　大橋松次郎

僅か十日で日本へ行かれる

CANADIAN PACIFIC

STEAMSHIPS LIMITED

快速巨船

エンプレス　フランス　三五〇〇噸

エンプレス　エシア　二五二〇〇噸

エンプレス　ルシア　二五四〇〇噸

横濱へ十日間で

神戸へ十一日間で

長崎へ十二日間で

安全　何れも太平洋上の巨船です最上の上を走る潔白とは本社船へ乘つて初めて知る事實です

便利　三等の待遇は特に注意して居ります　船室は各船共中央部で清潔です　寢臺はスプリング付マットレスです　日本食の用意があります　各船共日本人が乘組んで居ります　沙市より同貨金で連絡切符差上ます　今回特に日本人コック二名を乘船致させました日本人のた客樣には純日本食を差上ます

出帆表

十月廿二日フランス

二月二日ルシア

二月十六日エシア

詳細は下記へ御問合願ひます

加奈陀太平洋汽船會社

SETO MORE
Asiatic Passenger Agent
CANADIAN PACIFIC (Ocean Traffic)

J. J. FORSTER
Steamship General Passenger Agent
Vancouver, B. C.

卒業

して耶役所の書記を勤めてゐたが大正二年上京後酒色に耽り前科四犯を重ね、昨年六月前科をいつはるため大野圭介と偽名して前記赤十字病院の藥局小使に雇はれるに至つたが生來智能が發達してゐるのでいつの間にか出入商人の名簿と前記馬淵、岩野兩名の手紙を手に入れこれを種に他人名義の詐欺を行ひ本年二月遂に病院を解雇されたが、彼は以來前記兩人の名刺を賴命に模倣し且つ兩人の

印鑑

を僞造し立ン坊を雇つて使者に裝はせ「目下風邪で病院を休んでゐるが十六日の俸給日に返濟するから使の者に金を渡してくれ」と馬淵、岩野名義の手紙を持たせ青山北町五丁目二藥局西井澤一郎方で三十圓を詐取した外十七軒で約九十五圓を詐取遊興に費消した事判明した同人は檢擧以來自暴自棄となり晝食も晩食も一切食はず係官を手古ずらしてゐる

栗まんじう夜の梅カステーラ

晩市バウエル街三九二

住よし

電話シーモア四七五

燒入れのクリスマスカードを作りますをクリスマスのプレゼントにお勸めします

晩市メーン街一八七

電話シー二〇二

寫眞額緣

瀨尾寫眞舘

◇新着本便り◇

◇三重縣　阿山郡上野町貳俱

◇岐阜縣　山の國飛騨では蠅の飼育に成功したので、料理屋、宿屋でも飛騨蠅を名物にしやうと農林省からわざ〳〵斯界の名人を鳴して加工料理法の講習會を開く

◇山口縣　驛賣りコーヒーに蛆のわいてゐるのを下關驛で發見、御大典中問驛では恐縮してる

◇島根縣　安來節の「松江大橋流りよが……」で有名な大橋廢材で出來た「今回架換、幅員も一間擴張して面目一新」

◇滋賀縣　養蠶組合では食用蛙の宣傳のため各料理屋に鷄肉を供給獻つて食べさせて客が賞めれば打ち明ける

◇高知市　阿波、池田間の根津時刻は二里半もある轉所で自轉車乘下りの船賃をとる

◇長野縣　信州下伊那郡龍丘村の船頭熊谷一川君……長年天龍で鍛へた腕前、山田、柴田の各校歸に手渡し、各校師は郡内の立場からこれらの材料を基に試驗に附

ツヲラ自轉車を押して登つてゐたが今度二階付の珍製合自動車を運轉し下りはお客、二階へは自轉車をのせる仕組みで初日から大繁昌とある

◇京都市　京の五條の秋祭最中五條署へ滅多新年とある年賀狀が配達された、筆いにも程がある、調べて見ると本年正月の年賀狀で消印には三年十月二十二日と現はれてゐた

◇横濱市　十二月四日東京灣で行はれる大艦式に各艦が夜間イルミネーションは從來にない大がゝり、遠くから衆人目で一見何艦であるか判る程にする計畫

讀み物募集

事實譚や小說など

「大陸日報」文藝欄に掲載する「讀み物」を募集す。——事實譚、經驗談、挿話、小說の類、——廣く「讀み物」の範圍に入るものならばナンでもよろし。——枚數は無制限であるが、短い方がよろし。第二回の締切りは一月十日——あて名は「大陸日報」社內、南北生。——優秀作品には薄謝を進呈す。

アカネ會

◇……詩歌募集

題も數も隨意。——あて名は前のと同じ。——秀逸作者若干名に賞品を贈呈す。

締切りは、一月中に發表の分十二月二十四日。——二月中に發表の分一月三十日。

アジロ會

◇……俳句募集

數は新傾向の分だけが無制限、——其他の課題の分は各人各題五句以下。——あて名は前のと同じく、秀逸句作者若干名に賞品を贈呈す。

十二月廿七日締切

(一)「冴ゆる」　(二)「蜜柑」

(三)「氷滑り」（スキー、スケート、アイス・ハキーを含む。橇は含まず。）

(四)「新季題」カイオテー」（狼の一種）

(五)「新傾向」「雜題」

一月二十五日締切

(一)「春近し」　(二)「枯木」

(三)「風邪」

(四)「新季題」「雛」「とかい」或は「レーンディーア」

(五)「新傾向」「雜題」

一月二十八日締切

(一)「氷解」　(二)「春耕」

(三)「若草」

(四)「新傾向」「雜題」

悟道軒圓玉講演

元祿快擧 **赤穗義士外傳**

（第十七席）（挿繪）松田青風

此方は吉良上野介、一室に通されて控へて居りましたが、一人も居りません　上「これは驚いた何をいたし居るな、自分の來たことを存じながらいつまでも待たして置くとは無禮千萬、とは言へ美濃守も續り者であるから何か企つた事であらうが、それにしても茶の一椀位は呑み出すもよろしからうに……」ト、アヽ利休を侮辱してゐるな、太閤殿下が利休を切腹せしめられて、我にこの上もない莫迦な事だ、よし何せられた時、承知仕りましたと御受けして殿中へ入つて來たは岡部美濃守當時隱居して齋軒です、上野介ハッと驚いた、いかに不風流な美濃でもこれではちとひど過ぎると思つた時に美濃「大丈夫げ　美「上野、今日は不風流な茶を遣はず」と申した、その不風流とは其方をこの太刀にて斬つてくれると言ふ意味です、そんな事とは知らぬ上野介上「道具戴仕るであらう……美「只今遣はす、受けて見よ、よく汝は殿中にて役遂ひ手遂ひを致して下された、今日までは怨みを相殘り無事に過ごし居つたが御身も無事に勤めたゆゑか最早此へ忍ぶ事相成らず、供つて之へ招き斬つて捨てんと欲ふ悔いたした、汝の爲に家名を捨てるは不忠不孝と存じこれまで堪忍いたし居つたれど、只今では此方も隱居の身の上、汝を斬つて捨てればとて家にかゝはる事もあるまじ、さア覺悟せい、汝を斬つて捨てるは此方も名を惜しむ者であるから何か企つた事であらうが、それにしても茶の一椀位は呑み出すもよろしからうに……」ト、アヽ