Vol. 22 No. 6146 Friday, August 5 1927 TAIRIKU NIPPO

一九二七年八月五日（金曜日）第六千百四十六號

大陸日報

TAIRIKU NIPPO
(THE CONTINENTAL DAILY NEWS)
PUBLISHED BY
TAIRIKU NIPPO SHA, LTD.
135 CORDOVA ST. E.
VANCOUVER, B. C.

本紙定價（前金）壹ヶ月七拾五仙 六ヶ月四拾五仙 壹ヶ年八弗貳拾五仙
發行所 株式會社大陸日報社 社長 山崎寧
晚香坡市東カドバ街 電話シー三五三〇六五

古家具賣買 落合商店 倫の電話上あります 東カドバ街七〇〇 電話バイ三一九九 田口製麵所 ホテル ウオールド 電話シーモア 二〇五、六號室 八六七六

クーリッヂの引退（三）

◇各種の內政問題

實際に、上記の如く、三國會議決議に基く米國の新艦建造は、米國の像勢の上にも、非常なる狂ひを生ぜしむべきものなのだ。

何となれば、右の新艦建造といふは、多分、第一に、一萬噸級巡洋艦より着手せらるべきものにして、假りに十隻を新造するとしても、少くとも一億弗を要し、其の年々の維持費が又、二三千萬弗に上るべきものだからなのだ。

外に、八吋砲搭載の七千噸級巡洋艦をも新造し、更に、飛行機搭載艦や潛水艦の數式なるもの（米國には其の數式が多いのだ）を新式のものに代へる事とすれば、其の上、幾億弗を費するやも測られざる事となる。

尤も、米國の國庫は、目今、滿々たる富を有つて居る狀態にて、現に本年七月一日の發表によれば、前年度の餘剩金六月末日まで、一年間の餘剩金は、實に、六億三千五百八十一萬弗に達するといふ事であつた。——而かも、其外に、過去八年間に、約八十億弗の國債を償還して居るのだ。

其の驚くべき財力を以てして、一億・二億の海軍費支出がなほ、別段、苦勞する必要もなかるべきやうにて、而かも、大統領選擧戰を前年に控へ、共和、民主兩黨ともに、大減稅の公約をなし居る關係上、其の實に就ては、月末に、か輪中を加へて置いた海軍費の急激なる膨脹を許さざる事情もあるのだ。

夫れに、ケーリッヂ河決水の跡始末に、二億の國費を支出せねばならぬのだらう。

更に、大等よりも、大統領の頭腦を惱ます居るは、恐らくは農村救濟問題でなければならぬ。——本年、議會を通過せるマクネリー、ホーゲンの二億五千萬弗支出案を否認せる大統領としては、如何にしても、本年末の通常議會迄（問題の編出議會が開催せらるゝ）

事となれば、それは收りも直さず明年の大統領選擧戰に於て、農業州の共和黨反對といふ重大な結果を齎す事になるものなのだ。

（未完）

長江をめぐりて（壱）

鳥居素川

◇日本和界掠奪事件（續）

「北の時々の事ども」

こゝに一個の引子の在るあり、高尾總領事に近ち陸戰隊を上陸せしめてこの危機を防がんといつても、內は外務省より前年度の損令あり、外は陳友仁氏の中等保護あり、よつて陸戰隊の上陸を許さなかつた。その明兒は、然るに、看す〜同胞の危を傍觀するに忍びない事を映らば余は切腹して謝すべしとの決意を以て、獨斷で兵を上陸せしむるや、直ちに、日本人の一部の少數者の口々に詬ずる處で、何人も同一である。ソコで居留民一同は、その救護者に、何とか謝禮旌表の法を講じたいといつて居る。その義勇者は誰であるか、比良艦長海軍少佐岡野俊吉君である。余は岡野少佐に逢ひ「神州正氣今將滅唯有俊卿鐵石肚」といふ惡詩一絕を贈つて置きました。

○

實際外務省の取來つた方針は本的に眺つてゐるのです。外務省は南方の革命軍を眞實に國民運動とし、その勢力を過信し、その潮流に逆らはぬやう、また國民的排外熱の盛んな今日、うつかり手を出さうものなら、それこそ大變、全然蜂の巣を突つくやうなもので治まりつこはない。こゝは隱忍で無抵抗主義に限る。その方針で各方面に訓令して居る。南京事件の時も、南軍の紀律の嚴肅なるを過信し、北軍の撤退には備へても、南軍に對しては旭日旗・青天白日旗とを領事館の門前に交叉して歡迎したさうです。然るにそのお客は、南軍の正服を着けた國民運動家で、兇猛なるべき北方軍兵士よりも暴逆なる行ひをやつて居る。それでも隱忍々々、根本少佐も銃劍にかゝり、荒不大尉も默念佛の、ま丶腸を寸斷して居た。

○

森岡領事も必ずしも隱忍宗ではない、その凌辱の程度は表面に發表された位のものでない。被害者一同も申合せて秘して居ることもある。眞に國旗の侮辱であり、軍人精神の滅却であり、同胞の汚辱である、財產なぐは何うでも好いこの國家の威嚴、人間の尊貴を蹂躙せられて、なほも隱忍すべきであらうか。これを隱忍せなければ支那國民の正面排擊に逢ひ大變なことになる、國內の事情よりして今日は事端を釀すべきでない、隱忍々々、無抵抗々々、これが國策だ、若し內閣の生命だ、幣原外交の骨子であつた。しかも政府は自己の方針の眺つてをつた事を敵ふばかりか、領事の報告しも、內は外務省より前年度の損令あり、外は陳友仁氏の中等保護あり、よつて陸戰隊の上陸を許さなかつた。その明兒は、然るに、看す〜同胞の危を傍觀するに忍びない事を映らば余は切腹して謝すべしとの決意を以て、獨斷で兵を上陸せしむるや、直ちに、日本人の一部の少數者の口々に詬ずる處で、何人も同一である。ソコで居留民一同は、その救護者に、何とか謝禮旌表の法を講じたいといつて居る。その義勇者は誰であるか、比良艦長海軍少佐岡野俊吉君である。余は岡野少佐に逢ひ「神州正氣今將滅唯有俊卿鐵石肚」といふ惡詩一絕を贈つて置きました。

○

實際外務省の取來つた方針は根本的に眺つてゐるのです。外務省は南方の革命軍を眞實に國民運動とし、その勢力を過信し、その潮流に逆らはぬやう、また國民的排外熱の盛んな今日、うつかり手を出さうものなら、それこそ大變、全然蜂の巣を突つくやうなもので治まりつこはない。こゝは隱忍で無抵抗主義に限る。その方針で各方面に訓令して居る。南京事件の時も、南軍の紀律の嚴肅なるを過信し、北軍の撤退には備へても、南軍に對しては旭日旗・青天白日旗とを領事館の門前に交叉して歡迎したさうです。然るにそのお客は、南軍の正服を着けた國民運動家で、兇猛なるべき北方軍兵士よりも暴逆なる行ひをやつて居る。それでも隱忍々々、根本少佐も銃劍にかゝり、荒不大尉も默念佛の、ま丶腸を寸斷して居た。

○

しかし、漢口事件で岡野少佐が機關銃を發してから、方針が一變した。自後我に向つて危害を加へるものに對しては斷然打拂へとの命令が海軍司令官から下つた。岡野少佐は命令違反の處罰を受けないのみか、禁砲方針をも一變せしめた。そこで侍從武官の乘艦に、南軍からの小銃彈が來たので直に應戰し、否應戰以上に大砲と機關銃を放ち、一時間半に渡つて平生の溜飲を下げた。外務省の谷課長一行の乘艦に對し北軍から射擊したから、直に大砲四十八發、機關銃二千餘發を打つたさうだ。非常な濫費である。谷君が隱忍宗の本社であつたから、隱忍と不隱忍との比較研究をなさしむる好機會でもあつた。

○

今や海軍は不隱忍宗になつて居るが支那側の蜂は少しもさなさない。却つて巢の中にもぐり込むやうだ。現に漢口では、武漢政府より殿に隱忍を命令して居る。丸で隱忍の廻燈籠で、やがては又日本に廻つて來ねばよいがと思つて居る。（續）

世間話

南北生

◇酒を飲めば金が費へる

但し、フランの相場がガタ落ちの昨今でありましては、千五百フランなぞいつても、六十弗足らずのものではありますが、それに添へて、一本四十弗もする上等のコニャックを三本呑へる外に、農務大臣から銀製のメダルが貰へる。——而して、フランス第一等のキキ酒の名人といふ折紙をつけられる事になるのであります。——金よりもその方が確打ちがある。——即ち、フランス名物の酒屋の主人から、引っ張り凧にして「キキ酒」して、ウマくアれば賞金が貰へるといふのであります。——現に最近にも、フランスバリーで、右の「醉香會」といふやうなものがあり、七十三人の選手が、キキ酒の競爭をして、ルセル・ル・キュードナックといふ男が第一等に當選、——賞金千五百フランをつたといふ事なのであります。

◇

右の「醉香會」の會場には、各選手のテーブルの上に、十個の盃が附きの盃が並べてある。——而して、其の五つには赤色の酒、殘りの五つには白色の酒が盛つてあつて、選手はホンの味覺と嗅覺とだけで、酒の種類を云ひあてるのだといふのでありますが、それが奇妙に當るものらしいのですから、人間の感覺といふものも、練習によつて、可なりに發達するものと見ゐるのであります。

◇

但し、右卽のキキ酒をする名人が、日本の醸造試驗所にも居て、何百種とかの酒を區別するといふ話は、イツか本紙でも紹介された事がありましたが、秘訣のキキ酒をする人や、煙草專賣局の技師や、特殊に發達した人が、少くないらしいのであります。

◇

今ではドウか知りませぬが、モトは、ドイツのクルップの工場で、職工の、ホッの目丈けの鑑定によるのだといはれたものなのであります。——卽ち、ドロ〜に融けた鋼鐵の、煮ゐ具合を見て、適度をキメるのだといふのであります。——昔の日本の刀鍛冶が、ホンの指の先の感覺丈けで、鍛錬に使ふ水の溫度をキメたのと、同じ事なのであります。（其の溫度が日本刀の鋭利に關係があるのです）

◇

同樣に、誰でも承知の通り、此の國には、色々な種類のコーヒーや、茶やを適當に混合して、お客の嗜好に適したものを作る專門家があるのであります。——中には又「ハム・スメラー」といつて、ハムの臭を一寸カイだ丈けで、その品の良否を鑑定するといふ特別の技師までがあるのであります。——ソンなことになりますと、矢張り、器械の力では及ばないものと見ゐるのであります。

◇

但し、フランの相場がガタ落ちの昨今でありましては、千五百フランなぞいつても、六十弗足らずのものではありますが、それに添へて、一本四十弗もする上等のコニャックを三本呑へる外に、農務大臣から銀製のメダルが貰へる。——而して、フランス第一等のキキ酒の名人といふ折紙をつけられる事になるのであります。——金よりもその方が確打ちがある。——即ち、フランス名物の酒屋の主人から、引っ張り凧にして「キキ酒」して、ウマくアれば賞金が貰へるといふのであります。——現に最近にも、フランスバリーで、右の「醉香會」といふやうなものがあり、七十三人の選手が、キキ酒の競爭をして、ルセル・ル・キュードナックといふ男が第一等に當選、——賞金千五百フランをつたといふ事なのであります。

◇

右の「醉香會」の會場には、各選手のテーブルの上に、十個の盃が附きの盃が並べてある。——而して、其の五つには赤色の酒、殘りの五つには白色の酒が盛つてあつて、選手はホンの味覺と嗅覺とだけで、酒の種類を云ひあてるのだといふのでありますが、それが奇妙に當るものらしいのですから、人間の感覺といふものも、練習によつて、可なりに發達するものと見ゐるのであります。

◇

但し、右卽のキキ酒をする名人が、日本の醸造試驗所にも居て、何百種とかの酒を區別するといふ話は、イツか本紙でも紹介された事がありましたが、秘訣のキキ酒をする人や、煙草專賣局の技師や、特殊に發達した人が、少くないらしいのであります。

◇

今ではドウか知りませぬが、モトは、ドイツのクルップの工場で、職工の、ホッの目丈けの鑑定によるのだといはれたものなのであります。——卽ち、ドロ〜に融けた鋼鐵の、煮ゐ具合を見て、適度をキメるのだといふのであります。——昔の日本の刀鍛冶が、ホンの指の先の感覺丈けで、鍛錬に使ふ水の溫度をキメたのと、同じ事なのであります。（其の溫度が日本刀の鋭利に關係があるのです）

◇

同樣に、誰でも承知の通り、此の國には、色々な種類のコーヒーや、茶やを適當に混合して、お客の嗜好に適したものを作る專門家があるのであります。——中には又「ハム・スメラー」といつて、ハムの臭を一寸カイだ丈けで、その品の良否を鑑定するといふ特別の技師までがあるのであります。——ソンなことになりますと、矢張り、器械の力では及ばないものと見ゐるのであります。

The Yokohama Specie Bank
822 3rd Ave., Seattle
Tel. Elli. 3575, P.O. Box 1917
資本金 壹億
積立金 九千二百五十萬圓
◎日本向定期爲替手形 六ヶ月以上年五分五厘
◎鄉里送金 取扱可申上候
◎世界各大都市に支店又は取引銀行有之 外國爲替事務を簡便に御取扱可致候
横濱正金銀行 シャトル支店
◎米金定期預金 御希望の向は當行桑港支店へ左の條件にて御取次可申候
利息 目下六ヶ月 年四分△一ヶ年 年四分五厘
纏て當店へ御拂込の日より利息を附す

（郵便宛名）
The Sumitomo Bank of Seattle
802 3rd Ave. Seattle, Wash.
◇營業案內、預送金申込用紙其他御用向の節は遠慮無く御通知下さい
日本向定期爲替手形 六ヶ月以上年利五分五厘
鄉里送金 取扱迅速丁寧（無手數料）
內地重要支店 東京、橫濱、名古屋、京都、神戸、岡山、呉、晶道、廣島、柳井、下關、門司、小倉、若松、博多、久留米、熊本
株式會社 住友銀行 シアトル
住友銀行 本店大阪市北濱五丁目

THE ROYAL BANK of Canada
East End Branch.
Vancouver. B. C.
◆御歸朝の前に是非御來店下さい、送金の最も安全な方法は手形式送金で且つ德用です、第百、住友、正金の諸銀行の支店のある都市で直接御仕拂することが出來ます、地方の最寄の銀行又は郵便局で仕拂を望まれる方には御指定次第何處でも受取られる樣無手數料で送金いたします
◆皆樣の便を感じません、地方に在留なさる人々は日本文手紙で用が達せられます預金送金申込書通知次第送附致します
ローヤル銀行 メーン及ヘスティングス街角

AMERICAN MAIL LINE
アメリカン メイル ライン
船名 美港發
リンカーン 八月十六日
クリーブランド 八月三十日
ビアース 九月十三日
本社の汽船は最短時日に太平洋を橫斷します
三等客には特別に注意を拂ひ食事は純日本食にウエーターは日本人です
切符取次店 東カドバ街二四三 電話シーモア九一七八 アイキンダー街三三一 電話シーモア一一七五 松山商會 青木米吉

SUN LIFE of CANADA
通知書が出せませんから毎度に住所變更の御通知下さいませ
現住所をかならず
保險金が切れますと滿二ヶ年の期金のうちは必ず返れぬやう期日を仕拂つて下さいませぬ
安全な職業の方へは不具傷病保險付及び怪我の死亡者は保險金額面の一倍仕拂の持參付證書を發行す
保險金が切れますと滿二ヶ年の期金のうちは必ず返れぬやう期日を仕拂つて下さい
地方代理人
スタヴストン 小林 貞次
オシャンフォルス 兵頭 英一
ミルクリーク
イングルウード
ビーバーコーブ
ポートアラス
本部代理 中野事務所
主任 中野厚東 伊藤東 林 小次郎 月之丸 虹
晚香坡市東カドバ街三百番
電話シー 一八八二 一五七二八R

加奈陀生命保險會社中の最大會社 世界各國と日本各地に代理店あり
加奈太サン生命保險
滿二ヶ年保險料支拂後は證券の再發行無く滿十二ヶ月間の支拂猶豫及種々特點あり

O.S.K. LINE
運賃
晚市代理店 Empire Shipping Co. 美府代理店 Rithet Consolidated, Ltd.
△ろんどん丸 美港出帆 八月十二日 八月廿七日 九月七日 九月廿四日
△あちばま丸 美港着 八月十日 八月十九日 九月八日
△あらびあ丸
△ありぞな丸
（△印は晚香坡港着發）
登等橫濱まで一九五弗 神戸迄二〇五弗
ろんどん丸及はうい丸に限り一等橫濱迄一五五弗
日本行桑港洋食附六〇弗 和食附五五弗
晚市美府間切符呈上
大阪商船株式會社沙市出張所
切符取次店
晚香坡市
日加貯蓄
日加用達會社
永昌商會
中山義一事務所
水原代理事務所
大正堂 北村商會
プリンスルパート 村田平夫

日加貯蓄
◆貯蓄預金 ◆公債賣買
◆定期預金 ◆當座預金
◆日本送金 何れの地方へも無手數料にて迅速丁寧迅速に御取扱ひ申候
◆最近締切日 エシアトル 八月十日 ろんどん丸 八月十一日
晚市バウエル街三九八
日加合同貯蓄會社
社長 田村新吉
（電話シーモア一一三三）
JAPAN AND CANADA TRUST SAVINGS CO.
P. O. Drawer 130 398 Powell St.
Vancouver, B. C.
此アドレスを封書へ貼付下さい

◆ピクニックの御馳走に
突然の御來客に直ぐ間に合ふ
弊店特賣の
こがねあげ
晚香坡市西（スティングス街四六
古屋商店
電話シーモア二九三三
こがねあげ
GOLDEN-FISH BALLS
KUMAMOTO FISH CO.
SEATTLE, USA.

入所 うどん
西第四街一二七電話シーモア一四〇六
燒麩製造卸賣 曾根製麵所

隨筆

大阪印象記（上）

川崎備寛

街の表情

大阪の街は不斷の「ふめかしや」だ。年が年中脚目もふらず「おしゃれ」に夢る身をやつして居るやうに思はれる。もしも幾年ぶりに、それこそ幾年ぶりに飄然と大阪へ來る人があつたならば、恐らく彼はタクシイの窓から食るやうな眼で繁盛の街を姿通しながらかういつて驚嘆するであらう、

「これが大阪であつたのか、この前に見た大阪はどこへ行つたのか？」と

それは本當だ。現に私のやうに年に一度、でなくとも二年に一度は大阪へ來るものの眼にも、彼女の表情の變化が鮮りに驚然と映らない事はないのだから。

私に大阪に著く、そして梅田の驛で先づタクシイを命ずる。とすぐに、まるで知らない街の中を駛つて居る感じである。私は慌てゝ窓の外に眼線をやる。そしてもし道中で、あの見慣れのある渡邊橋や、信濃橋や、大きな時計臺のある四つ橋やに氣付かなかつたらおそらく私は、かつて一度も來たことのない都會の中を、方角も分らずに駛らせて居ると信じ込むであらう。私は大阪の街の中でこの信濃橋から四つ橋へ通ずる一直線の大通りほど、巧な表情の變化で旅人をおどろかす街を知らない。

橋の上で

私は生れて西の空に夕映が幽に殘つて、すつかり夜の明りになり切らない時分、ひとり戎橋の上で欄干に凭れて立つたことがある。

何といふ人間の洪水！

私は大阪に來て、この戎橋の上で、初めて人間の多いことを目のあたり見たと思つた。それにしても何といふ雜多な人間の種類であらう！　それこそ人間のジャズ・バンドだ。私はあらゆる種類の大阪人を見るために、この橋の上ほど都合のいい場所が他にあらうとは思へない。夏トンビを着た飽浴郎、扇を振つて歩くモダーン・ガール、青白い顔の勤め人、ゴールデン・バットをくはへた學生、自信ありげな女事務員、角帶をしめた店員、善良な奥樣、振袖や着た背の低い事務ダンサー、幅廣のズボンを穿いたモダーン・ボーイ、氣紛れな不良少年——

私は一本の卷煙草を吸ひ終るか終らない間に、素早くも三十六種類の大阪人をかぞへた。

心齋橋筋

私は夜の心齋橋筋とその横町と丼上から俯瞰したところを想像に描く。

それは正に騎兵の上衣の肋骨だ。

或は又、レントゲンで透視した人間の胸部の影像だ。

もしも聽診器を當てゝ耳を澄ますならば、多分規則正しい鼓動が聞ゆるかも知れない。

散歩

私は夜になると屢〻街を散歩する。そして私の散歩區域は、道頓堀と心齋橋筋以外に出ることは滅多にない。なぜなら私は、この二つの通りを歩く時、本當に大阪の街を歩いてゐることを感じるからである。

ローロッパから歸つた私の友人は、世界中で最も完成した街はアムステルダムの何とか通りとこの心齋橋筋とだといつたことがある。或はさうかも知れない。

文壇噂ばなし

このごろの文壇で、原稿料取りの筆の新進は三上於菟吉、中村武羅夫、加藤武雄、岡田三郎の順。

○

その取り高の三上於菟吉は、茶屋の拂ひが三千兩、家のくらしとも時雨女史へ千兩、淺草の奴へ五百兩、あと五百兩が自分の小遣ひ、〆て五千兩といふ計算、しかもこの五千兩が全部前借、前借で毎日稼いでゐるのは前借の穴埋とは大に同情に値する。

○

ところで、その次の中村武羅夫はこれも餘り儲かりもせぬ「不同調」につぎ込んでゐるために、原稿料がいくらあつても足りないらしい。それに最近カフエー・タイガーの女にも千圓ばかりつぎ込んで、吉祥寺へ一週間も通つたとか通はぬとか、謎みたいなことをいふものがある。

○

「あじろ會」の新題に就て

南北生

「あじろ會」にては、八月三十一日幡切りにて、俳句の第八回歌帳を始めて居る。——そこで山木雄郎の依頼により、次に各題の說明を掲げて置く。——勿論、歳時記から拔き出したものである。

× × ×

（一）「暑さ」——暑し。暑き日。暑き宵。

雉子村　日蝕りの九山越ゆる暑さかな　想風
煤さかる日盛わつしの暑所　子規
暑き夜や鼠の鼠の眼らざる　朱塔
硯水涸め居る蝿や暑し　暑魚
暑き日や濠に浮べる藻刈舟　桐舟
雉句拙　山遠く暑さうする日蝕かな　守水老
炊小塩に靈の物煮る暑さかな　秋江
暑き日や油のやうな海の色　乙字
野路行くに暑さまさりす通り雨　竹三郎
杉苗の立枯山の暑さかな　号月
涼雷の朝から暑き日なりけり　櫻外
夕燒の雲を風なき暑さかな　水巴
汐客ちて蘆の根焦き暑さ哉　鹿子
海原に月の出るまで暑さかな　彩雲
日照雨野に降足らで暑さし　鷄風郎
山火事のありて烈の暑さかな　野風
ありなしの風も焔の暑さかな　蘆村
眼にふる物皆光る暑さかな

× × ×

（二）「草いきれ」——野邊又は山道なぜを行くに、茂れる草の日光に熱せられて イキれ臭きをいふ。

野風呂　蛇苺たゞあか〜と草いきれ　盧子
草いきれ帝都の中の曠野かな　錦山
凡山のつゞくに倦むや草いきれ　雲
草いきれ又砂利運び來し馬よ　四楓
毒な蝶の入目を飛ぶや草いきれ

× × ×

（三）「金魚」——まるこ。琉錦。和錦。出目錦。らんちゆう。獅子頭。金魚池。金魚玉。金魚鉢。金魚賣ぶまるこ其他は金魚の變り種。

祖春　豐滿の眼のみ白き金魚かな　大我
金魚欲しる子に金魚賣門去らず　曙魚
大丸子指吸ふまでに馴れて來し　土香
出目金魚浮藻恐れて沈みけり　宋斤
朝顔の花をさしけり金魚玉　兎影
緩やかに藻を潜りゆく金魚哉　河柳
金魚池に閑日月を振る尾かな　一柏
水させば倒さに離る金魚かな　椽面坊
水苔や金魚の雌雄老ひにけり　河柳
夜業する灯に金魚見ゆるなり　蘭三酔
澤潟の根に卵ひる金魚かな　寒村
金魚鉢釣うし恋の雫哉　松郎
一藍の玉藻の花や金魚鉢　月眞
水打ちし芭蕉の風や金魚鉢　波空
金魚見る目傘が水にうつりけり　田士英
突ついて狀を廻し居る金魚哉

漁業用具一切
△ギヤソリンエンジン △テント、オーニング VAC ラバブーク
エドワード リプセット
Phone Sey. 6031
68 Water St.
Vancouver, B.C.

日本汽船切符取次仕り候
雜貨食料品
エキスプレス
郵函一二六四 電話ハイ四八九 晩市バウエル街四五三
堀善商店

婦人小供服裁縫教授
お安く仕立物いたします
電話ハイランド四二二四 東カドバ街四一六
熊谷みつ子

男女洋服裁斷
縫方一週五回 特に習得致します
希望者の爲便宜の爲日曜夜教授致します
ダンレビ街二一九田村ビル 電話シー四七七九
青木

高等南京料理
コックはこの道の達人で料理は本場の味にあるやうな
美味に調理 値段は大々的勉強
晩市バウエル街三八二
新南京樓
電話 シーモア七八七五

鶴龜印白味噌 特等 特約一手販賣
晩市バウエル街三七
崎商店
電話シーモア二四一三

ねびに就て
寢冷えすると先づ引風の氣味で腹が張り遂に下痢するものと或は又胃弱に陷り食事進まず、目まい、立ちくらみ、頭痛等に惱まされる、ものでありますから豫め良藥の準備を御進めいたします
●征露丸 本劑は建胃强壯を主張とする有名藥で食あたり、胃痛、嘔吐、胃腸加答兒、溜飲、水あたり、食あたり痔夏病一切に奏効する急救準備藥であります 一弗二弗
●赤玉神教丸 五十仙 一弗 吉田蘆薈消 五十仙 一弗
●萬病感應丸 四十仙七十五仙 ●ルブ 五十仙七十五仙
●清腸 五十仙 一弗 ●固腸丸 五十仙 一弗
疲れ易く罹りやすいのが寢冷で、夏病の原因は大部分が夫れであります
新企開業
佛壇佛具 御披露
佛前用品一式販賣
電話シー四七六八
郵便切手賣捌所
メガネ新調修繕
近藤 特許賣藥店
Phone Sey. 4768
390 Powell St. Vancouver, B. C.

迅速丁寧
尾本運送業
バウエル街二三八
電話シー四六六二
並に草畑、キャンデー、果物類
和洋雜貨食料品
晩市バウエル街三七九
江畑商店
電話シー三九八五

日本行切符取次
アレキサンダー街三二三
青木旅館
青木米吉
電話シー一一七五

葬儀一式取扱
設備完全親切丁寧
ナンエンド トムリン 葬儀社
晩香坡市ホーマー街五三二
電話（晝夜）シーモア八八八

和洋雜貨食料品
晩市アレキサンダー街四三三
電話ハイ七一二
福井商店
福井旅館

新古買賣及金物類
東カドバ街一五七
森山家具店
電話シー三七七二
自宅東カドバ街三二〇 ハイ一〇〇X

室内清潔各室湯水の設備あり
バエウル街三六六
サン・ルームス
專業 本正人
電話シー七七五二オー

營業項目
コロンビヤ蓄音器並にレコード◎ヴイクター蓄音器並にレコード◎日本レコード直輸入◎内外樂器機一手販賣所◎シンガーミシン代理店◎專賣特許放射蒸熱電氣治療
右各種修繕及び附屬品一切
晩市メーン街貳參貳 電話シー三六九六
山陽商會

晩香坡市バウエル街參壹壹
天野運送全
電話シー四二一九 住宅ハイ一三八八エル

御婦人御子達 衣類專門
晩市バウエル街三二八
東山商會
ステヴストン トランスファー 出張所
村上 馨
電話シー一七五八 ステブストン 電話八八二三

各專門醫紹介並に通辯
△代書事務一切 △土地家屋修繕 △其他代理事務一切
バウエル街二四五
濱岸事務所
電話シー一六五六 自宅東ベンダー八三三 電話ハイ二三八六アール

和洋食料品一切
陶器類
スキーナ河ポートモーシントン
岸本商店

婦人小供 衣服 屬品
流行婦人帽
きれ地各種
其他日本婦人向の品種々取そろへ有之候間多少に拘はらず御求の爲願上候
デビッド スペンサー
DAVID SPENCER

和洋雜貨食料品
東洋商業會社
P.O. Box 46 Port Essington, B.C.
同支店
824-3rd Ave Prince RuPert, B.C.
郵函七參六 電話グリン五七八
主任 大橋松次郎

アートサイン
東カドバ街五二一
秋本サイン社
電話シー七七五二オー

紙函折函◆製造は安價にて御注文に應じます
バウエル街七六九 電ハイ四四四
中尾紙函製造所

薪石炭販賣並びに運送業
右何れも廉價迅速に御用命に應じます
電話シーモア八六三七オー
住宅シー五七七六エル
小宮吉藏
晩市東カドバ街三五八

新刊書籍 月刊雜誌 文房具類一切
（書籍雜誌郵送無代）
◎地方よりの御注文は特に迅速大勉强にて御用命に應じます
晩市バウエル街二〇一
パウエル書店
Powell Stationery
201 Powell St.
Vancouver, B. C.

朝日グラージ
本位忠實大勉强
◆貸自動車 一時間七十五仙
外に十哩毎に二十仙 ギヤソリン代を申受けます
東カドバ街裏二六一 シーモア七六七三
新柄切地が澤山まゐりました
何時でもお間に合せます
値段格安品質優良
流行スタイルなら當店に限る
晩市ゴーア街二〇三
電話シー二一七三
井上洋服店

日本郵船美港出帆廣告代理店 晩市 英市
B. N. Great & Sea Ltd Great Northern Railway
船名 入港 出帆（晩着發）
常盤丸 八月九日 八月廿三日
靜岡丸 八月廿三日 九月六日
横濱丸 八月卅一日 九月十七日
富山丸 八月卅一日 九月十七日
改正一等横濱行一九五弗神戸行二〇五弗
運賃（日本各地行三等洋食六〇弗和食五五弗）
「晩市英港間汽船切符販賣」
切符取次店
晩市中山橋一家旅館
商業組合
井手條事務所
大正堂 北村商會
水原代理事務所
プリンスルパート 持田平尖
英市石田旅館
英市大澤旅館

御旅館
野一色放射蒸熱電氣治療器米加一手販賣所
電氣治療所
636 Chatham St.
石田旅館 石田元藏
Victoria, B. C.

日本行切符取次
美府チャザム街六三六
郵函一二〇三 電話一一二二
田旅館
Victoria, B. C.

御旅館
日本行船切符取次
郵函一二二二 電話九六四
大澤旅館
大澤ナト 大澤萬一
820 Fisgoard St. Victoria, B. C.

和洋雜貨食料品
東カドバ街一六三—一六五
松宮商店
電話シーモア三五九七

美食家各位はたしかに滿足さるゝ
南京御料理 出し
東京酒樓
晩香坡市バウエル街三五八
▲材料精選▲隱接上品▲新たに修繕▲創業十ケ年以上最近一流の料理人支那より來晩致しました事を御披露申上ます
私の店は他の支那料理店とは何等の關係なき事を御承知ありたく
電話シーモア三九四二—三三六五オー

◆魚類◆肉類◆青物類◆
◆カマボコ製造◆和洋食料品
バウエル街二五三 電話シー五四四一
BC魚店

和洋雜貨 絹地綿布各種
バウエル街三二九 電話シー三二九〇
宮崎商店

廣島屋旅館
奥地家傳胃腸藥販賣
アレキサンダー街二三〇二
佐藤茂平
電話シー一六一七（郵函二六七）

和洋食料品一切並に運送業
東カドバ街六二三
渡邊商店
電話ハイ二二四八エル

年中休みなし
バウエル街四二七
電話ハイランド四〇二
千歳湯
煙草菓子果物類一切

家具製造販賣
大工仕事御用に應じますから宜しくお願申上ます
ゴーア街一二八
電話シー八七八一
川出家具店

洋服洗濯
アベニウダ イウオーク
晩市キーファー街七一一
電話ハイ一六五〇
中塚幸次

柳澤元仁 堀七藏
日本人間で二番古い專門のミシンヤ
ミシンはシンガー
界店より御求のミシンは何時にても無料で見て上げます
シンガーミシン會社代理店
日加商會
電ハイ二三四三 エルハイ二三ワイ
自宅バウエル街一八六七—六九
バウエル街一八二五番

男女洋服 仕立並にプレス
各種レンコート販賣
メーン街三三
相星洋服店
電話シーモア三七六

家庭欄

不景氣の日本に各宗派が競爭

信者泣かせの募財

末寺では「拒否運動」を始める

やれセウトリアムの破産宣告のと國民經濟生活が極度に脅かされてゐる折柄次から〜へ企てられるのは教界の寄附募集だ。會堂維持の募金や、學校や慈善事業經營の基金募集はありふれた年中行事だが特別に大擧募をくんで企畫されたものとして、目下取立て中だけに既に完成して目下取立て中だ

◇斷髮がミカド

◇斷髮は日本では一名「おかつぱさん」と云つてゐるが歐米諸國でも名稱は區々ある

◇チエコスロヴアキアでは「ミカド」と稱してゐる

◇日本人にとつては見れば多い事であるが、チエコ人には、日本の神佛物なぞに見れる人物の頭髮にヒントを得

◇これに結びつけて「ミカド」と名付けたものであらうといふ事

◇ヘンな外國語

◇ヘンな外國語

◇ヘンな外國語

◇曹洞宗は永平寺二祖禪師大遠忌費として二百万圓を募集

◇豐山派は昨年來教育費百五十万圓の募集を開始

◇智山派は總學院の東京移轉費として廿萬圓を計上

◇木門佛立講は根本道場新築費七十萬圓の募集を計畫

◇醍醐派は醍醐天皇一千年御遠忌法要費として昭和五年までに寶物館建立費二千萬圓を募集

◇天臺宗は昨年十月から興學義財百廿萬圓の募集に着手し延暦寺開創法要費百五十萬圓募集を計畫

◇日蓮宗は弘法大師一千百年遠忌記念事業費として今春の宗會で可決された募金額は高野山金剛峯寺二百万圓、御廟費五十萬圓、報恩會、遠忠局、事務局費五十五萬圓その他合計五百五十萬圓で之は昭和五年までに募集する

此他淨土宗は善導大師遠忌大法要を計畫し、佛教聯合會は震災記念堂建立費二千萬圓の募集を引受けて目下募集中であり、西本願寺の明如上人法要忌六十五回、宗祖復興費百五十萬圓の募集は大宗派だけに既に完成して目下取立て中だ

オモチヤ村が日本に出來る

平和な理想鄉

おもちやの村といふのが今度日本に出來たが、これは開びやく以來初めてゞあつて、又現在たつた一つの平和の理想鄉であります、この村は內務省と商工省のうち熊谷の所は東京府下松江村にあり村の建物は二階建五百六十五戸の盛大な街であつてこの村の居住者は全部おもちやを拵へるものに限つてゐます、在來は東京市內とか近郊に散在してゐた、おもちや職人が皆此處に集まつて理想鄉を示した譯であります、村の中央には池が設けられてセルロイド加工など、危險なものも扱ふ爲め消防用意がされてゐます、村の理想は非常に高遠であつて、日本人の

文化

趣味

と情操に深い關係をもつ產業であるから、產業立國とともすれば無味になり勝ちな情操教育の有益な一助に仕度いといふのであります

商工省などはこの新理想鄉の出現に賛成して日本玩具の發達の爲めに十五萬圓の補助金を出したさうであります

神道

光敬の木布崎山教祖奥城並に本館新築等の大膳りの復興計畫等がある

現在寺院は全國に十萬六千、神社十一萬四千、教會所、教會堂は一万六千を算し之ら廿三萬餘の信徒の府の維持費を負擔してゐる一般社會は更に如上の尨大なる臨時大事業費を負擔する譯だ、然し不景氣の折柄さすがに募財熱の聲も叫ばれてきてゐるが最近末寺の間には本山の勸財政策に對し募財拒否運動もポツ〜越る形勢で教界の募財戰はどう落つくか注目されてゐる

神道

廿四萬圓の募集があり

方面は神祇會基金や

文化

街であつてこの村の

趣味

人の

神道

光敬の木布崎山教祖奥城並に本館新築等の大膳りの復興計畫等がある

神道

廿四萬圓の募集があり

文化

街であつてこの村の

趣味

人の

文化

街であつてこの村の

趣味

人の

文化

街であつてこの村の

趣味

人の

電報

萬國基督教會會議

（ロウザンヌ四日）總ての基督教各會團の一致を促進せんが爲の萬國會議は今日當地で開會、參加國は四十九、會員は十に達した

ヨーク公妃の誕辰

（倫敦四日）皇子ヨーク公の妃殿下には本日滿二十七の誕辰を迎へられ祝電多數に到達して目下加奈陀に居らるゝ皇儲殿下、プリンス、オブ、ウエールズ殿下からも祝電を受けられた

日本の深刻な不景氣

（東京四日）日本の職業紹介局報に依ると日本の不景氣は深刻にして急に復興の樣子はない、失業者激增は豫想されて居り現に主要工業は生産減少の有樣で即ち紡績は一割九分、砂糖は五割以上、製粉は四割五分、製紙は一割七分、セメントは二割、肥料は一割六分の生産減少であり過般の財界動搖で閉鎖した銀行三十餘の中再開されたのは小銀行二つに過ぎない

日本婦人の新運動

（東京四日）日本の婦人參政運動の先鋒者達は今回新運動を開始した、從來家庭相續者は長男のみであるが次の議會に之が改正案を出し男女子孫で相續者とするやうにと期し家庭の平等に分配せんとの實現を求めるに決した、而して代表者は既に法相、內相を訪ひ日本在來の慣習を破つて之を改新することの道理を說くに努めた

文部省の目論む 少年の職業指導

決定した施設要項

一、職業補習學校、實業學校および其他の中等學校においては職業指導上必要なる事項を教授すること

一、小學校及實業補習學校並に中等學校に於ては職業指導に關し教員中に係員をおくこと

一、學校においては適當なる方法により兒童生徒の環境、個性および實業職業等を調査してこれを關係者の閲覽に供すること

一、學校における係員は身體及性能調査機關並に職業紹介機關と連絡してその卒業兒童生徒又は半途退學者の職業及學校指導を行ひ必要なる場合に就職後の輔導に助力すること

一、職業及學校指導並に就職後の輔導に關しては父兄保護者同盟會少年職業指導機關および其他の社會施設等との連絡に留意すること

一、青年訓練所に於て職業科の內容を充實し一層その根本を大ならしむること

一、道府縣又は市等に於て各種の職業に關する習慣、風俗等を調査すること

一、青年訓練所、男女青少年團體その他各種修養團體等に於ては職業指導について助力すること

一、男女青少年團體に於て團員をして工場、會社、商店、農場その他を參觀せしむる等適切なる方法により職業に關する思想を明確ならしむること

一、公立圖書館に於ては職業指導に必要なる圖書を蒐集しこれを閲覽しやすからしむるため特別の方法を講ずること

一、職業紹介所に於て職業に關する必要なる事項を教授すること

一、小學校及實業補習學校並に中等學校における職業指導に關する學科を加ふること

一、高等小學校の兒童および學齡小學校の上級兒童に對しては適當の時期を選び特に職業指導に關する必要なる事項を教授すること

一、學校および職業紹介機關と連絡してその卒業兒童生徒又は半途退學者の職業及學校指導を行ひ必要なる場合に就職後の輔導に助力すること

一、職業及學校指導並に就職後の輔導に關しては父兄保護者同盟會少年職業指導機關および其他の社會施設等との連絡に留意すること

社會教育にたける施設

一、青年訓練所、男女青少年團體その他各種修養團體等に於ては職業に關する習慣、風俗等を開催すること

一、道府縣又は市等に於て各種の職業に關する習慣、風俗等を調査すること

一、學校および職業紹介機關と連絡してその卒業兒童生徒又は半途退學者の職業及學校指導を行ひ必要なる場合に就職後の輔導に助力すること

一、職業及學校指導並に就職後の輔導に關しては父兄保護者同盟會少年職業指導機關および其他の社會施設等との連絡に留意すること

法規の制定

一、道府縣並市（人口三萬以上の町村をも含む、以下これに同じ）には少年職業指導に關する事務を行ひこれに從事する職員を置くこと

一、小學校及實業補習學校並に中等學校においては其の職員中に學校および職業指導に當るべき係員を置くこと

一、少年職業指導に關する組織は細則によること

一、各省に少年職業指導に關する機關を設くること

一、少年職業指導事務に從事し又は從事せんとするものゝために講習會を開催すること

一、少年職業指導に關する參考書および教科書を刊行すること

一、少年職業指導に必要なる經費に對しては國庫より補助金を交付すること

道府縣並市の施設すべき事項

一、道府縣並市は少年職業指導に關する條例を設くること

一、道府縣並市は少年職業指導に關する條例を設くること

一、道府縣及六都市においては兒童の身體並性能の調査機關を設くること

學校にたける施設

一、高等師範學校、師範學校その他各種の教員養成所に少年職業指導に關する學科を加ふること

一、高等小學校の兒童および學齡小學校の上級兒童に對しては適當の時期を選び特に職業指導に關する必要なる事項を教授すること

一、實業補習學校、實業學校および其他の中等學校においては職業指導上必要なる事項を教授すること

一、小學校及實業補習學校並に中等學校に於ては職業指導に關し教員中に係員をおくこと

二、學校においては適當なる方法により兒童生徒の環境、個性および實業職業等を調査してこれを關係者の閲覽に供すること

一、學校における係員は身體及性能調査機關並に職業紹介機關と連絡してその卒業兒童生徒又は半途退學者の職業及學校指導を行ひ必要なる場合に就職後の輔導に助力すること

人口食料問題は 産業經濟的に

解決の途を開きたい

同調査會で田中首相挨拶

（近信）我國は國土狹より狹小にして天然資源に乏しく、しかも產業經濟の發達いまだ不十分なるを免れざるがために人口の稠度愈密に食料の需要著しく增加するに從ひ動もすれば勞働の需要供給を不均衡ならしめ延いて國民生活の不安を醸成する事情があつて帝國人口の增加とこれが食料の充實とに齟齬するの對策を確立し社會的經濟的にこれが解決の方途を講ずることはまことに刻下の重要問題である、人口問題の解決策としては

移植民政策 にもとづく

移植民の保護奬勵はその一である、海外に渡航する移植民の數は每年僅に一萬五千にみたない、人口の增加に對比するに數ふるにたらぬ觀がある、自然內地の移住又は所謂社會政策上の各般の施設によつて更に有望なる方法を講ずるの必要がある、政府が產業立國の方策をたて、內地及海外兩所に於て統一的計畫の下に生產組織の改善重要工業の確立、貿易の振興その他一般產業の均等なる發達を促さんとする重要なる理由の一は產業方面に對する人口の吸收をはかり以て產業經濟的に人口問題を解するの素地をつくるがためである

食糧問題は

人口問題の經濟的解決に於て最も密接なる關係がある、由來國民生活の安定、國力の伸展はこの問題の處理如何によるところ頗る多大である、この問題は單に農業のみに止まらず營養食料の供給資源たる水產畜產方面に亘つて農地漁場などの擴張改良による資源の開發利用、生產方法及品種の改善、肥料の廉價供給乃至電力の利用などによる生產增加並に品質の改良を期すると共に生產費の低減とはかるの必要がある、また生產物の貯藏、運送取引その他配給の問題を考察しその經濟的方法と組織的體系とを確立して需要供給の關係を圓滿にし且取引上の冗費を除去して需供兩者の利益を期し尙生產、取引各方面に對する金融を圓滑ならしめることを考究しなければならぬ、而してこれら各施設の實行に伴ひ更に科學的の研究を進むべきことはこゝに改めて申すまでもないまつ食料問題に關しては從來動もすれば內地植民地間の聯絡を分ならざるに察して全國的にその施設の協同、聯絡をはかり以て內地、植民地間の施設をして十分聯絡の圓滿するものあらしめることも又必要である

破產に瀕する東京市

財政調査會を組織して 各方面の有力者を網羅

市長から提案

年々縮くりがあやしくなつて來た東京市のお家所は、昭和元年度に入つて遂に六百萬圓も不足金を出し、このまゝで行けばこゝ二三年の間に破產の宣告をも受けかねまじき狀態にあり、市民一人當りの負擔も京都の四十一圓、大阪の六十八圓、對して東京は百三十圓の多額に上つてゐる、到底このまゝで行かれないので西久保市長も種々考慮した結果、一には市長は市民と共にとゆつて、市民の希望を聽いて、極必要と認められる小施設に力を注ぐ方便をとることにしたが、一方財政の大局に鑑みては一東京市關係者のみでは宜い考浮ぶまいといふ心細い見込みから、今度あらたに各方面の有力者を網羅する財政調査會を組織することになり市會に提案することになつた、同時に水道關係も同樣電氣局關係も同樣、調査委員會を組織し、これまた市會に提案する運びになつた、財政調査會は市長を會長として內務、大藏、鐵道、商工各省の關係局長を始め實業家學者その他各方面にわたつて囑託する豫定で目下人員その他具體的方法を考究中である、尙市統計課の調査によると東京大阪京都における一ケ年一戶當りの負擔比較を見ると昭和元年度に於て東京の六百三圓、京都百八十七圓、大阪三百三圓である

教育ある農夫は 無教育者より收入が多い

農務省が調査した面白い統計

米國農務省が金錢で教育の價値を計算した發表によると農夫の一日の教育が九弗二十五仙にあたる、無教育の農夫が四十年間に働きたす價値は總計二萬弗であるが、中學程度の教育をうけたものは總收入四萬弗である、即ち小學から中學までを十二ケ年として每年の通學日數を百八十日とすると教育をうけなかつた農夫よりも二千百六十日通學したばかりに二萬弗の除分の收入があることになり

約一日の 教育が 九弗廿五仙

の價があつたことになる、チョージャ州の統計によると無教育者一年の純收入は二百四十弗、普通教育をうけたものは五百六十五弗五十仙、中學卒業者は六百六十四弗、專門學校出は一千二百弗で中學卒業後講習をうけたものが八百九十五弗五十仙の收入となつてゐる、その他インデヤナ、イリノイ、アイオワ、カンサス等の調査によると

教育の程度で 收入の多少 があることが

判明した、ミゾリ州では土地を所有してゐるものゝ五分の四までは教育を受けたものであると、又ウイスコンシンの農家は農園を所有するには所有してから七ケ年の間に中學程度の教育をうけなければならぬことになつてゐる、若しもたゞ小學校を出たばかりのものであるならば通學するか講義により勉强しなければ土地を完全に所有することができないやうになつてゐる

南加大學出身者が 日本に多いのに驚く

舊師敬慕の心事は 他國では見られない

南加大學總長ハント博士及畫伯文學の泰斗ウィル博士は約一ケ年の豫定で世界一週旅行の途に上つたのであつたが此程羅府に歸り教授は次の如く旅想を述べた「世界中到るところに本校ケ友が活動してゐることは驚いた殊に日本における南大卒業生の多いのには今更ながら仰天した日本に於ては校友始め朝野の至れり盡せりの歡待を受けた日本の教へ子が舊師を敬慕する心事は他國民に見られぬ美點で東京で開かれた私達の歡迎會に二百哩を隔てた名古屋から態ゝ上京してきたことなど驚くの外はない南加大學の校友會は米國を除いては日本のそれが世界最大のものであらう」

世界最大二會社の 財的提携を調査す

商業委員會が對策

（華府四日）曩にヂエネラル・モーター會社と米國・チール會社との協調提携の傾向を示して來たので聯邦商業委員會はスチール社とモーター社との關係を調査することになつた、まづ主なる財政家によりて二社の提携が社會的に及ぼす影響を調査しその報告に基いて聯邦商業委員會がこれに順應した對策を施すことゝなるのだが、勿論該調査は世界最大の兩社提携がシヤマン・トラスト法に違反してゐるか否やにあるは明かで今回の調査提案は新任委員マイヤースの動議に依つたものである

本社東京特電

▲明年度豫算

閣議は各省の明年度新豫算三億五千萬圓を承認した、然し政友會の政策以外の支出に就ては注意して之を防ぐであらう

▲米對策協議

米殺關係の委員は六日に會合し內國米を購入するか又は輸入外米に輸入稅を課すべきかを協議する

▲國際汽船處理

國際汽船に就ては一切の希望は絕たれ愈債權銀行に之が經營の爲に新會社を組織することゝ爲つた

▲金光政友入

大分縣選出の民政黨代議士金光庸夫氏は政友會に入黨した、政友會代議士は之で百八十八人（昨夜着電）

▲ア少佐飛行

一十二日頃

當地のアスボーン少佐は當地から布哇へ飛行してもドール氏賞の範圍內と加はり得るとされたが氏は此分の參加を見合せ單獨に來る二十二日頃當方面から布哇へ飛ぶことゝ爲つた、尤もドール賞へ參加者假に皆失敗しア少佐のみ成功したとすれば少佐は賞金をクレームする考へであると

英吉利灣の椿事

ローズ街一一六二のスネルグローヴ氏の娘エヴリン（一五）は昨夜イングリッシュ・ベイで水泳中に溺死した、死體はまだ發見されぬいふ世界最大の兩社がモント・デニューモアー社を通して經濟的に

スタイルがよくて値段が安い
御婦人及御子供衆の洋服は是非寺西洋服店
電話バウエル街四三三

純良新鮮ミルク配達
晩市メーン街三〇〇
ローズバンク デーリイ 篠末松
電話レーモア三三一七

マニュファクチャーラース生命保險會社
日本人部總代理 信夫事務所
バウエル街一九五 電話シー二〇九四

御婦人方に！
眞夏のすがくしい御快裝には是非最新流行ウス色靴をお召し下さいませ
此の際特價を以てお願ひ致します
六、七五を 普通
六、〇〇を 特價
五、〇〇を 三、九九
五、五〇を 四、九八
四、〇〇
四、九八
三、〇〇を 二、二五
御子供用
其他ランニング靴種々 紳士用靴 勞働用靴
バウエル街二五八 電話シー三七一一
總て大勉强
小澤靴店

船切符販賣
日本行各汽船切符直接販賣致候
▲マッキンレー二日▲あふりか九四日▲エジプト十一日▲落艇九十二日▲ろんどん九十二日▲リンカーン十六日▲靜岡九廿三日▲あらばま九廿七日▲クリブランド卅日
◇妻子、便船人、定着農夫等一切の呼寄頭、再渡航證明◇出生、死亡、婚姻、離婚、養子縁組等其他戸籍書一切◇當國政府へ出生屆、歸化證にて當國旅券下附手續
晩香坡市バウエル街二三五
大阪商船 日本郵船 シーアール アメリカルライン 切符販賣代理人 中山義一事務所
電話シーモア七六五二 自宅バイ二三〇七アール

ねこ印
毛糸は弊店の專門で色合は皇家さんな種類で持つて居ります
バウエル街三二四 電話シー五七七
みやこ商會

Monarch Life
モナーク ライフ
日本人部總代理 熊谷次郎 土生市太郎
東カドバ街四一六 電話バイ四二二四

和洋雜貨食料品
晩市西第六街七五八
小財商店
小財初次郎
電話フェヤモンド五二

御藥と大正堂
酷暑の候お互に身體を大切にしませう
胃腸の障害には
▼盛大堂の▼回春堂の▼胃病特効藥
健胃固腸丸 健胃アイフ
精力減退 營養不良等でお困りの方は補血强壯精力增進の
病後衰弱
朝鮮總督府發賣の 人參エキス をお進め致します
タン咳に不思議によくきく新藥 ファトシン が到着しました
シーピーアール 日本郵船 大阪商船 切符販賣所
大正堂
バウエルとゴーブの角電話シー三三八
スプラストン晩香坡間 荷物運搬 みかどトランスファー
眞面目と誠實
スプラストン停車場前 電話

TAISHODO
Phone Sey. 888
301 Powell St. Vancouver, B. C.

米國大使館の嚴戒

（東京　日）米國ッサチユセッツ州に於て七年に亘り法廷に爭ひを續けたサッコ及びヴァンゼッチの死刑は愈寛典に處せられず世界各方面の同情も効果なき有樣であるが東京に於ても此事に關し米國大使館は目下厳重に警戒を加へて居る

會議決裂と日本

當局の所見と新聞紙

（東京五日）軍縮會議失敗に終して田中首相は「會議決裂は世界の平和の爲に甚だ惜しむべきであるが日本はあれ以上には爲し得ない日本は何らかゆゝ努力としたのである、外相としての予は齋藤全權が帝國を救はんとして努力を認め且つ稱讃するが第二の問題提案は出さぬやうにと通告した」と語り又岡田海相はステートメントを發し協定に達すべき他の機會はあらんことを願んで且つ「決裂の責任は就ては種々の論評はあろう、然し各國の遊艦計畫には影響はない、少くとも日本の遊艦方針は同じである」と予は言ひ得る、而して華府條約の尊存することは常に記憶されねばならぬ、實際反響は大部分は新聞紙に於て現れるのであろう、刻國は會議失敗に帰せず

「永野司令官閣下及び日本海軍將士諸君、私は此の世界の平和を意味する最後の日の丸の旗を掲げた會場で諸君に見ゆる事を喜ぶ而して桑港市民に代りて一言諸君に歡迎の言葉を捧げる事を光榮とする次第である、顧みれば日米の關係は遠い昔我がペリー提督が日本を訪問した頃から始まる、爾來太平洋を隔てた兩國は

通商貿易に親密な關係を維持して居る

而して我が桑港には國際友誼を温め可く昨日本海軍の來航を喜ぶ、今回の練習艦隊來航は實に我等市民の双手を擧げて歡迎するところで我等は心から此の友情に對し深く感謝する次第である、諸君我が桑港は一九〇六年の大震災以來長足の進歩を以て復興した、恰も日本が關東震災に屈せず復興する如くに……今や桑港は第二の紐育たらんとして居る市の公園

◇運動場　博物館及び海岸の諸種の設備を見て頂き度い、桑港市民は喜んで諸君に見て頂くのである、諸君私は喜びの餘り再びこの我等の都を訪れて下さった友情を感謝し、而して最後に兩國民が相協力して太平洋の波の平和のために努力せん事を」と熱誠言葉を結んだ

最後に永野司令官は流暢な英語で語る

平和の使命を有する練習艦隊

これよりキャプテン・グレアム氏及びガイ博士の歡迎の辭あり最後に永野司令官は起つて流暢なる英語で「我々平和の使命を有する練習艦隊の來航に對して斯くも熱誠なる歡迎を受けた事は我等の感謝する所である、希はくは將來遠く久しく我が國と合衆國が友情を保ち共に世界平和のために努力したい」と述べて桑港に集した百五十名からの米國市民から大喝采を受けた、それより再び米國々歌の吹奏あり閉會後市廳正門に待ちかねて

◇英字紙寫眞班　及び委員團の寫眞技師に依つて市長及び司令官を中心に記念寫眞をとり無事に市廳訪問を終り將校は一先づ練習艦候補生は市内見學に赴いた（因に練習艦隊は昨四日桑港を出發した）

◎甜菜事業　英國會社の計畫　英國の一會社は資本金二百萬弗餘を投じ、フレザー・ヴァレーにビーツ・シュガー工業を起すことゝなり準備完了したと

練習艦隊司令官が桑港市廳公式訪問

永野司令官以下行進

マーケット街を堂々と乘込む

（桑港三日）碇泊中の練習艦隊は昨日司令官永野少將を初め幕僚及び桑風堂々とマーケット街を進行し市廳の正門に到るや弦に待ち受けた數名の委員に案内されて會場たる中央圓堂に到つた、會場は四面に日米の國旗が掲げられ中央の高壇にはロルフ市長、バイングストン歓迎委員長及び海軍側を代表してキャプテン・グレアム

昨日司令官永野少將を初め幕僚及び桑風堂々とマーケット街を進行し市廳の正門に到るや弦に待ち受けた數名の委員に案内されて會場たる中央圓堂に到つた、會場は四面に日米の國旗が掲げられ中央の高壇にはロルフ市長、バイングストン歓迎委員長及び海軍側を代表してキャプテン・グレアム

一同起立の禮をなした、それより桑港市歓迎委員を代表して日本海軍將士の來桑を喜ぶ旨述べ次いでロルフ市長を紹介するや氏は勵三章の略歴を胸間に輝かしやをら起つて大体左の如き歓迎演說をなした

「永野司令官閣下及び日本海軍將士諸君、私は此の世界の平和を意味する最後の日の丸の旗を掲げた會場で諸君に見ゆる事を喜ぶ而して桑港市民に代りて一言諸君に歓迎の言葉を捧げる事を光榮とする次第である、顧みれば日米の關係は遠い昔我がペリー提督が日本を訪問した頃から始まる、爾來太平洋を隔てた兩國は

通商貿易に親密な關係を維持して居る

而して我が桑港には國際友誼を温め可く昨日本海軍の來航を喜ぶ、今回の練習艦隊來航は實に我等市民の双手を擧げて歡迎するところで我等は心から此の友情に對し深く感謝する次第である、諸君我が桑港は一九〇六年の大震災以來長足の進歩を以て復興した、恰も日本が關東震災に屈せず復興する如くに……今や桑港は第二の紐育たらんとして居る市の公園

◇運動場　博物館及び海岸の諸種の設備を見て頂き度い、桑港市民は喜んで諸君に見て頂くのである、諸君私は喜びの餘り再びこの我等の都を訪れて下さった友情を感謝し、而して最後に兩國民が相協力して太平洋の波の平和のために努力せん事を」と熱誠言葉を結んだ

吾等のテナー

藤原義江氏が來晩

語學校の爲に歌ふ

十一日の夜アベニウ座にて

昨日傳報せる通り「吾等のテナー」藤原義江氏は愈來晩に確定來る十一日（木曜日）の夜多分入時からアベニウ座にて獨唱會を開く事になつたプログラム、入場料等は未定であるが世話方の北米時事支社山田昌則氏の厚意により切符賣上げ高より費費を差引きたる殘り全部は晩香坡共立語學校の會館校舎新築費に寄附される事になつた

其爲め今夜同校學務委員會の校友會、母姉會並に建築委員會の代表者が打合せ會を開き明日より切符前賣り其他の準備に取かゝる事になつた

◎輪殺者に保釋五千弗　田中博の檢屍裁判　既報田中亀平氏の次男博君をバウエル街七百番で轢いて致命傷を與へた東ベンダー街三五〇チャーレス・アメスバリーは博の死に伐し昨日故殺罪に問はれて逮捕されポンド五千弗を積まされた、博の檢屍裁判は今日午後二時から死体置場で開始されたがアメスバリーの自動車の車輪が二つ小供の體の上を通過してゐるらしいと云はれてゐる、因に同幼年の葬式は明土曜午後三時半本派佛教會に於て執行される、君は本派佛教會幼稚園の園兒であつた、該園兒は漏れなく會葬して最後の告別をしていと

◎列車に刎飛ばさる　前川氏の車　東ベンダー街一四九魚商前川勝次氏は今朝五時三十分頃ゴーナ埠頭からトラックに生魚を積んで鐵道踏切に差かゝり折から進行し來つたシー・ピー貨物列車を待つてゐる際列車の一部に觸れて自動車を刎ね飛ばされ車体を破壞したが幸ひ前川氏に怪我がなかつた、同氏は自分の災難に驚み一般に注意して貰ひ度いと云つて居た

君ケ代の曲を奏し

莊重なる

◎國際倶樂部晩餐　晩香坡の國際倶樂部主催で桑港市廳の來賓を招待する日午後一時ホテル・チョーチャで開催、席上ネアリング教授の「世界經濟」に就ての講話がある

◎校舎會館建築　寄附者の氏名（續き）

▲第二區
一金五拾弗也　山延泰十
一金廿五弗也　永野熊夫
一金廿弗也　枝村龜次郎
一金拾弗宛　澤田勝平、平城智海、中谷森楠、澤田伊三郎
一金五弗宛　佐久間卯右工門、松澤貞治、平元悅二、吉村元之丞
一金參弗也　安下佐八
第二區小計金百五拾八弗也

◎送別會　東本願寺日曜學校では病氣の爲め十一日のエシャ號で歸國する同校生徒稻本よし江さんの送別茶話會を來る日曜午前十時から寺内で開くと

◎歓威術會員募集　歓威身心鍛錬法講師立花昌幸氏は來る七日より晩市での第一回講習會をホラル・ウォールドで開始するので會員募集中、猶明日午後七時語學校で歓威術講習體驗大會を開く（廣告參照）

◎出張　小穴長老は十四日メーンへ出張の豫定、ケネデー長老及有賀兩氏は廿一日ポート・アルバニーに行の豫定

◎死亡　西第二街の澤田氏夫人は長い間市立病院入院中であつたが二日夜死去、葬儀は土曜日に執行

◎西野氏消息　華大卒業後目下紐育にあり當地にも知人の多い沢野入徳氏は立教大學へ入り社會學の講座を受持つことに略決定

◎定例說教　明土曜午後八時第六街定例說教に内藤開教使出張

◎國際倶樂部晩餐　愈メープル・アート倶樂部主催で來る七日から三日間晩餐倶樂部に於て開かれることゝなつた但し七日の分は特に招待會とし主催者側で招待した人々のみ會合し席上壹武氏の話があると

◎歓威術會員募集　歓威身心鍛錬法講師立花昌幸氏は來る七日より晩市での第一回講習會をホラル・ウォールドで開始するので會員募集中、猶明日午後七時語學校で歓威術講習體驗大會を開く（廣告參照）

◎送別會　東本願寺日曜學校では病氣の爲め十一日のエシャ號で歸國する同校生徒稻本よし江さんの送別茶話會を來る日曜午前十時から寺内で開くと

◎出張　小穴長老は十四日メーンへ出張の豫定、ケネデー長老及有賀兩氏は廿一日ポート・アルバニーに行の豫定

◎死亡　西第二街の澤田氏夫人は長い間市立病院入院中であつたが二日夜死去、葬儀は土曜日に執行

◎西野氏消息　華大卒業後目下紐育にあり當地にも知人の多い沢野入徳氏は立教大學へ入り社會學の講座を受持つことに略決定

◎定例說教　明土曜午後八時第六街定例說教に内藤開教使出張

◎邦人宅全燒　昨日正午バイングストンの前平鱗太郎氏宅が火し全燒した

◎語學校落成　新西院アグネス街八一五に新築中だつた新西院邦語學校は今回落成した

◎見舞品發送　カンバランド大火見舞品第二回分件數十五、百餘點は本日該地へ向け日會から發送された

◎朝日日曜に遠征　ホワイトロックへ　朝日野球軍は來る日曜日ホワイトロックへ遠征し午後二時半より同地軍と野球試合を開始する

◎宮武氏の作品展覽會　七日は招待會　晩中の洋畫家宮武氏の作品展覽會は愈メープル・アート倶樂部主催で來る七日から三日間晩餐倶樂部に於て開かれることゝなつた但し七日の分は特に招待會とし主催者側で招待した人々のみ會合し席上壹武氏の話があると

◎校舎會館建築　寄附者の氏名（續き）

▲第二區
一金五拾弗也　山延泰十
一金廿五弗也　永野熊夫
一金廿弗也　枝村龜次郎
一金拾弗宛　澤田勝平、平城智海、中谷森楠、澤田伊三郎
一金五弗宛　佐久間卯右工門、松澤貞治、平元悅二、吉村元之丞
一金參弗也　安下佐八
第二區小計金百五拾八弗也

◎送別會　東本願寺日曜學校では病氣の爲め十一日のエシャ號で歸國する同校生徒稻本よし江さんの送別茶話會を來る日曜午前十時から寺内で開くと

◎歓威術會員募集　歓威身心鍛錬法講師立花昌幸氏は來る七日より晩市での第一回講習會をホラル・ウォールドで開始するので會員募集中、猶明日午後七時語學校で歓威術講習體驗大會を開く（廣告參照）

◎出張　小穴長老は十四日メーンへ出張の豫定、ケネデー長老及有賀兩氏は廿一日ポート・アルバニーに行の豫定

◎死亡　西第二街の澤田氏夫人は長い間市立病院入院中であつたが二日夜死去、葬儀は土曜日に執行

◎西野氏消息　華大卒業後目下紐育にあり當地にも知人の多い沢野入徳氏は立教大學へ入り社會學の講座を受持つことに略決定

◎定例說教　明土曜午後八時第六街定例說教に内藤開教使出張

練習艦隊司令官以下行進

マーケット街を堂々と乘込む

人口食糧

調査委員會

人口食糧問題委員は會合して討議をしたが討議事項の中には産兒制限もあつた

▲張學良訪日　張學良は近く日本を訪ひ約一ケ月滯在し夫より米國及び歐洲を巡訪すると

▲德川家達公　へ名譽學位　米國ミゾリ大學教授ウイリヤム博士は來日したが德川家達公へエル・エル・ビーの名譽學位を贈る筈である（本日着電）

軍縮會議

失敗と日本

本社東京特電

ヂエネヴァの軍縮會議は失敗に終つたが日本は最後の瞬間まで極度の努力を爲して居り政府當路も何等其點に悔ゆる所はない田中首相は會議が又近き將來に再開されんことを希望し岡田海相は「造艦競爭は豫期されるが然し日本は之に介意せぬ、飽くまでも既定の態度を採る考へである」と述べた

なぜに良人が妻に愛想を盡かすか

面白い家庭破綻の側面觀

細君が夫に愛想を盡かして雲がくれする事件も多いが、また夫の方が愛想盡かしをして家出する事件も相當にあり何故夫が妻や

◇家庭を捨て外へ愛を求めるかと云ふ事に就て今回之等の問題を年に平均五萬件も取扱つてゐると云ふ市俄古の社會課人事相談所にゐる社會事業家ミス・インデアリーズンが統計にして非

―小言ばかり云つてゐるので愛想を盡かす者が入分（七）細君のツボなものが七分から一割（入）

妻君が不良不貞

なのが一割（九）細君があまり理窟ばかり云ふので……七分（十）細君が賢くなく家庭の整理が付かぬ爲が一割等であるが此表の結果良人が一番家出をするのは

婦人の不貞

と自分自身の不貞に原因するものが多いことになつて居り小言が多い細君、料理の〈タな妻

子供をあまり

産みすぎる細君にも男は愛想を盡かすらしいから妻たるものよく注意ありたしと云ふことになると

◎英海峽渡泳に成功　（ドーヴァ五日發）英國人で保險會社の社員エドワード・チムは本日英吉利海峽渡泳に成功した、時間は十四時間二十七分であつた

◎乳兒の無料診察　市では毎週月曜日は午前九時半から十一時迄プロビンス新聞社墓の建物内で水曜日は西六街とファー街角のベンチコスラ教會内で乳兒の爲に無料診察をしてゐる、ミルクの分量其の他乳兒の注意を得られる

◎國際倶樂部晩餐　晩香坡の國際倶樂部主催で來る七日から三日間晩餐倶樂部に於て開かれることゝなつた但し七日の分は特に招待會とし主催者側で招待した人々のみ會合し席上壹武氏の話があると

◎校舎會館建築　寄附者の氏名（續き）

▲第二區
一金五拾弗也　山延泰十
一金廿五弗也　永野熊夫
一金廿弗也　枝村龜次郎
一金拾弗宛　澤田勝平、平城智海、中谷森楠、澤田伊三郎
一金五弗宛　佐久間卯右工門、松澤貞治、平元悅二、吉村元之丞
一金參弗也　安下佐八
第二區小計金百五拾八弗也

◎送別會　東本願寺日曜學校では病氣の爲め十一日のエシャ號で歸國する同校生徒稻本よし江さんの送別茶話會を來る日曜午前十時から寺内で開くと

◎歓威術會員募集　歓威身心鍛錬法講師立花昌幸氏は來る七日より晩市での第一回講習會をホラル・ウォールドで開始するので會員募集中、猶明日午後七時語學校で歓威術講習體驗大會を開く（廣告參照）

◎出張　小穴長老は十四日メーンへ出張の豫定、ケネデー長老及有賀兩氏は廿一日ポート・アルバニーに行の豫定

◎死亡　西第二街の澤田氏夫人は長い間市立病院入院中であつたが二日夜死去、葬儀は土曜日に執行

◎西野氏消息　華大卒業後目下紐育にあり當地にも知人の多い沢野入徳氏は立教大學へ入り社會學の講座を受持つことに略決定

◎定例說教　明土曜午後八時第六街定例說教に内藤開教使出張

立花式歓威術講演　實驗大會　歓威術實驗者　忍術術　立花昌幸師　居合術　八月六日午後八時より晩市共立語學校内に於て開催、聽衆に幼なき方は慎て御見物しなかれ　男女入場無料　晩市歓威術研究會

見舞御禮　近火御見舞に付き謹んで謝意を表します　一九二七年八月一日　コモックス區公民學校　公民學校

見舞御禮　今回近火に付き早々御見舞下され御厚意辱く深甚の謝意を表し上げます　一九二七年八月一日　コモックス區公民學校内　青木定義

見舞御禮　今回の大災に際し早速の御見舞を蒙り御厚情感に辱く深く感謝して居りますが一々御返事申上ぐべきの處紙上を以て御禮申上げます　一九二七年八月一日　カンバランド第五號地　廣瀬德次

見舞御禮　今回の大災に際しては各方面の御見舞に預り御厚情感激の外なく一々御挨拶申上ぐべきの處目下混雜の際其意を得ず略儀ながら紙上を以て御禮申上げます　一九二七年八月一日　カムバランド第五號地　罹災者一同

和中見學團歡迎決算報告　一金壹千貳百六拾貳弗七拾五仙　寄附金總額　一金壹千貳百參拾貳弗四拾五仙　歓迎費總額　差引殘金百七拾弗參拾仙　右の通り相違無之候也　昭和二年八月　日　歓迎會計　竹本鶴吉　外川猪之助　右殘金は和歌山縣人有志にて保管迫て寄附者芳名及び詳細なる決算報告書御送附可申上候

同情者各位

自動車　新しいのは　スチューデベーカー　中古はお嬢み次第　アースキン　廿六年ユニックス　廿二年マックス　入百六十五弗　十九年ダユラント　四百十五弗　廿二年ナウシレ七人乘四百六十五弗　Willy Kuppley Motors Ltd　ユニオン街二一九〇電壹シ九五五　住宅電話ハイ一九七〇電壹シ九五五　沓掛

辯護士　エー・エッチ・ヤング　（日本語を話します）　東ヘスティングス街一九三　事務所メーンヘスティングス角ドミンション物四〇一—四〇二　電話シーモア一六二七

Isaka Bros TAILORS　伊坂洋服店　バウエル街二四四　電話シーモア六六七二

博儀　次男博君は八月五日午前九時ダンス病院にて市立病院入院療養中去る十日午後一時半本派佛教會に於て執行可仕候間此段謹告仕候　親族　友人　總代　長男　三男　長女　母　父　田中　近藤　助次郎　光雄　重平　辻本　田中　庄七　助次郎　子　みき　重平

友人　小野田勝次郎　谷田部源作　江畑利三郎　石川順蔵　安井源蔵　眞野松一　早川万太郎　山村政德　石田順蔵　武田太郎　熊市丈平　佐賀重治　第二街佛教婦人會　西村初次郎　管定次郎　小管本太郎　松原喜太郎　田崎武五郎　山田角三郎　福原太吉　村木良吉　村木醉夫　松下寶藏　松本金市　澤野鶴次郎　鈴木ハツノ　山本忠造　羅崎太郎　沖島松太郎　天野豊吉　稲名五郎　平田實　同　同　伯父　兄　弟　親族　甲斐一郎　井崎長次郎　鶴吉　長女　長男　夫　妻　同　同　富美子　勇一　觀治　照雄　北枝　長女　長男　妻　マス　病院にて市立病院入院療養中去る十日午後一時半本派佛教會に於て執行可仕候間此段謹告仕候　親族　友人　總代　母　父　妻　子供　孫　甥　姪　親族　友人　總代　長男　三男　長女　母　父　妻　子供　孫　甥　姪　親族　友人　總代　長男　三男　長女　母　父　妻　子供　孫　甥　姪　親族　友人　總代　長男　三男　長女　母　父　妻　子供　孫　甥　姪

診察時間　自午前十時　至午後八時　內外科　婦人科　小兒科　公認　下高原醫院　ドクトル　下高原幸藏　車廠所　自宅　電話事務所シーモア二五五五　ユニヴァシティ一四〇六　同自宅ユニヴァシティ二四〇六　不在中はシーモア二五五五

高原商會　化粧品　文房具　オクスリ　寫眞機　年賀狀　晩市　電話シーモア二五六　バウエル街

マキコール　バウエル街三二八　東山商會內　電話シーモア七五八—八七二三　平家薪炭商會　自宅西第二街三四　電話ユニヴァシティ三〇〇六

新古家具及金物類　日本レコード　大正拳三味線及附屬品一切直賣人　新古ストーブ買ひます　古ストーブ賣ります　舊貨商の廢物致します　東カドバ街一三八　電シ六〇九一　竹内家具店

貴金屬寶石類金銀時計鑑定　ウォルサム—ヒデユールエ　ウォルサム—ヒデユールの時計を特價大勉强で御賣致します　メーン街二三九　枝村時計店　電話シーモア三四五一

新小説 半人半獣 (廿七)

佐藤紅緑作

美人 (8)

澪子が再び客室へ歸つた時に園村夫人が入つて來た。夫人は最早五十を越えてゐた、色白く福々しく肥つて、顔の皺も深いが、併しいかにも慈母なのんびりした態度は丁度春風が吹いた樣に此の室内を平和にする。

「相濟みません、いつもの事で私は貴樣にどんなに御世話を受けるだらうと思つて覺悟して參りました」

にこやかに慰め言つて先づ老力自に丁寧に御辭儀をなし、也居衆暇を述べそれから一同に挨拶したそれから最後に京子に向つて「御苦勞さまでした」と言つた。室内は急に成程の力を感じた。

「御用談はどうなりましたか」

伯爵夫人が言つた、誰かゞ未だ會議に掛らない事をいふと夫人は

「相濟みません」と言つた。そして直ぐ會議に取掛つた。

「會議の趣旨は孤兒院を擴張したい、それには新たに二棟を增築せねばならぬ、經費は十萬圓、それを集める方法に就て第一に談合したいといふのであつた。

「いかがですか政府委員」と伯爵夫人は京子に言つて皆を笑はせた京子はつきりした聲で孤兒院の現狀と像算とを說明した。市の補助と寄附金ばかりで經營してゐる今の有樣では何等の新設備が出來ない、院の趣旨からいふと孤兒も人の子であり國民であるから、一般の兒童と同一の生活をさせてやりたいのだが今の場合それが出來ない、活動寫眞はおこの子供でも見たがるが、院ではそれも充分に見せてやる事が出來ないので、孤兒は淋しい顔をして十年前の古式な運動具で遊んでゐる。

感ぶり言つた時、京子の聲は熱氣を帶びて來た、美しい彼女の顔は俄かに紅くなつて眼の樣に光つた

「御尤もで。可愛さうに」

老力自は思はず嘆息した、伯爵夫人は二度ハンケチを眼に當た京子は說明し終つてから椅子に復つた。

「十萬圓を集める事に致しませうね皆さん」と伯爵夫人は言つた一同直ぐ賛成した。それから集金の方法に就いろ〳〵な案が雜然と出た。市會で臨時補助金を出させる樣にするがいゝと言ふもの、いや慈善心普及のためになるべく民衆から集めるがいゝと言ふもの、其樂會を催すべし、賣市を開くべしなど提案は大抵出來たものであつた、それに對して京子は一々前例を說明した。

「ふ若いのに、此の御婦さんは」と老力自は不思議さうに京子ばかりを見詰めてゐた、そして折り〳〵奇拔な案を提出しては皆に笑はれてゐる博士夫人の方をも見やつた、老力自は確に現代に於ても二樣の婦人がある事を感じた、一つは博士夫人の樣に根氣がなくして表面だけ新しいもの、一つは京子の樣に理智と感情を調節して行く。新しい婦人！

これ以上に何かある樣な氣がしたが老力自はそれを考へなかつた。彼女には考へる必要もないのであつた。彼女の眼には博士夫人も珍しく京子も珍しいのである。

と、伯爵夫人は演藝大會を開いて寄附を集める事を提案した。

「御芝居でございますか」と愚鈍い夫人が言つた。

「演劇は結構でございます」と博士夫人は愚鈍夫人が花居と言つた言葉を訂正する樣に言つた。

「御芝居が演劇と違ふんでございますか」と伯爵夫人は不思議さうに言つた。

博士夫人は演劇に喜劇と新派劇と新劇とある樣な事を言つた。そして可成も人氣のあるのは大體一座の新劇で、女優の假名子といふのは非常に巧い、フランスのサラベルナールと同じ位だと言つた

「さう、假名子といふのが新聞に出てゐますね」と伯爵夫人が言つた

「假名子！」

眼鏡は視力の援助者

眼は常に何氣なくメガネによつて助けられてゐる丈夫なる眼にて視力を與へるでなく若し其場合メガネを用ひねば知何に強き眼にてもメガネを失ひます丈れは踏君の像せぬ事です又口勉強に依つて踏君の視力の欠乏したる時は來りて直ちに眼を失ひます

ノックス・ハンブリー
ドミニオン建物内二〇二
電話シーセア二二三〇

御菓子の御用命の節は
電話シー二七五 二一七五
鈴木菓子店
バウエル街三四五

書籍雜誌 大勉强致します
郵税頒きません

假名子！
憐いゝ方面にかけては玄人だと自信してゐる博士夫人は、劇團の系統や俳優の內幕やらを喋舌り出した。そして最も新しい演出は假名子だと言つた。彼女は大體一座の作者全半とは遠い親戚であるが、彼女はそれを言はなかつた。

ベンター塗請負
メーン街一〇一六
米山果物店
電話シー五一七三オー

氷に御めし
メーン街一五〇
金時
伊藤はるよ
電話シー三九三八

特別廣告
毛織物 洋品 附屬品
本店開業以來總ての製品には常に上等の羊毛を使用致し且つ製造技術の優秀なるとに依り日本人各位の御引立を蒙り日增に繁昌致し雖も有存とします就きましては今回右御隔の印と來る八月一日より同日井一日に至る間一切の商品一割引に御願外に三十餘種の純毛ジャケット十五個スウェーター十五個及其他を景品として差上げます 從來の御引立を偏に御願致します 賞品券は九月一日抽籤開票の上番號に照し景品をお渡し致します

コロンビア街四三六
心田毛織公司

湖根旅館
晩市バウエル街三二五
電話シー五三四九アール
湖根なか

かまぼこ製造
ダンレビー街一〇七
電話シー四一六四
板熊

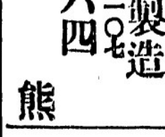

眼鏡は常に何氣なくメガネによつて助けられてゐる丈夫なる眼にて視力を與へるでなく若し其場合メガネを用ひねば知何に強き眼にてもメガネを失ひます丈れは踏君の像せぬ事です又口勉強に依つて踏君の視力の欠乏したる時は來りて直ちに眼を失ひます

ノックス・ハンブリー
ドミニオン建物内二〇二
電話シーセア二二三〇

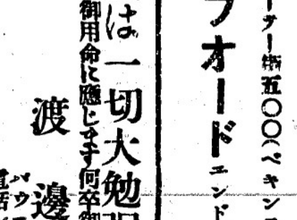

高等 南京料理
日本人諸君の御來店を歡迎致します
バウエル街二三七

新北京
電話シーセア五七七四
バウエル街二五二

同支店
電話シーセア三五一七

私は左足を挽き實に困難致し普通なら三四ケ月も要する負傷を致候へども幸にも林醫士の治療を受け四五週間にて完全に回復致し大喜び居候次第に付怪我なされた場合は直に電話シーモア三六二七に御掛け下され同醫士の治療を受けられん事をお勸め致します

堀森林藏

私は左の足を挽き非常に難儀致し普通なら一ケ月も要する負傷を致候へども幸にも林醫士の治療を受け大喜び居候次第に付怪我なされた場合は直に電話シーモア三六二七に御掛け下され同醫士の治療を受けられん事をお勸めいたし候

井上德一

私は自動車に左股を挽かれ座き（下圖如く）難儀致し居りました處醫士の治療を受け大喜び居候次第に付怪我なされた場合は直に電話シーモア三六二七にお掛け下されば同醫士の治療を受けられん事をお勸め致します

堀英藏

岡林醫士 專門外科 產婦科
電話シーモア三六二七 黃金ビル

ユニオン魚肉店開業
薄利多賣 顧客本位
配達は 迅速丁寧
商品目錄
鮮魚 肉類
野菜類 食料
其他一切
バウエル街四九七
ユニヨン魚肉店
電話ハイ三三六

スター魚肉店
晩市バウエル街三五五
電話シーモア三三五六
精肉 鮮魚 野菜類
カマボコ並に漬物
罐詰類一切

▲御來店は割引付現金御買ひ上げの方に限り受取券金一十弗以上御持參の方には其五分に相當する商品をお差上げます
▲安全に能率的に迅速に御滿足の方には精選の精品をお差上げます
勉强致します
申上ます

靴商案内
バウエル街三三八
加藤靴店
電話シー二二六九
住宅東カドバ街七九一
ハイ九二七エッキス

バウエル街三五六
名畑靴店
電話シーモア七八一九

御菓子製造
二階にルームあり
バウエル街二三五
電話シーモア六九四一
横山菓子店

フラツクス
ギルネツト
最上等のスコットランド製

金物類は一切大勉强
にて御用命に應じます何卒御引立を願ひます
渡邊金物店
バウエル街二三〇
電話シーモア六二四八

クロフオードエンドスチユアート
晩市ビーナー街五〇〇（ベキンス建物）

アーミングハウス經營者の御注意
只今の時季は最も
ヒーティングパイプ及其設備に關する御修繕なさるに好都合です
當店では大勉强で各位の御用に應じます
電話シーモア七七〇
ダブルユーブラウン
市内東デヨーヂヤ街三三一

こうじ 青物
鮮魚 鳥牛肉
バウエル街三一五
敷島魚肉店
電話シーモア四四九九

葬儀一式取扱
至極丁寧 費用勉强
フレザーグアレーに於ける最古の葬儀社……何卒御引立を願ひます
新西院第六街三六
デー・マーチエンド・ソン 葬儀社
電話二四一
支配人
ジエ・エス・フエルタレー

信大屋旅館
室内清潔と食料低廉とを目とし且つ丁寧に取扱申すべく候
バウエル街二三四
電話シー五六八三アール
佐久間太重

最新流行の
婦人小供服仕立
お好みに應じ大勉强致します
バウエル街五三七
電話ハイ三五三六アール
磯貝裁縫店

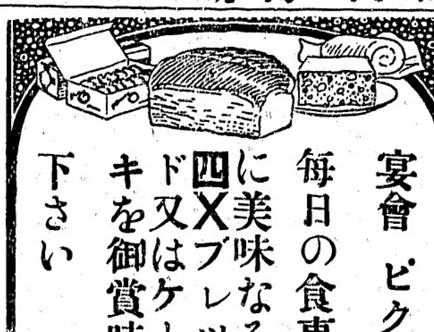

宴會 ピクニツク
毎日の食事に美味なる四Xブレツド又はケーキを御賞味下さい
4X Bread Cakes etc.
"THAT WHEATY FLAVOR"
CANADIAN BAKERIES LIMITED

御婦人に子供衆の
ドレス、コート、スカーツ等
其他一切大勉强で御注文に應じます
西へスチングス街五七
電話シーモア貳參壹參
盛本商會

男物一切
晩市バウエル街二一八
日英商會
電話シーモア一六〇〇

晩香坡市ゴーア街三二九
加奈陀日本人會
The Canadian Japanese Ass'n.
329 Gore Ave., Vancouver B.C.

雜貨食料品
晩市東カドバ街一五一
紀伊商會
電話シーモア六八三

新古家具及金物類賣買
晩市メーン街三二四
太陽家具店
電話シー四二八二
滿口・桐星

人員募集
シー・ピー・アール
クロツトルバーレー
鐵道線ギヤング働
晩香坡市ゴーア街三三七
日加用達會社
（電話 シーモア八三二九）
大阪商船
日本郵船
シーピーアール
各汽船切符販賣
C. N. S. CO.
337 Gore Ave.
Phone Sey. 839
Vancouver, B. C.

書籍
英和辭典が揃ひました
お好みのもの御注文下さい
井上英和大辭典 六、五〇
岡倉由三郎（昭和新版）
新英和大辭典 特價五、五〇
井上英和中辭典 二、五〇
神田、金澤共編
コンサイス英和辭典
（ポケット形）二、四〇
三省堂
明解英和辭典（同上）一、七〇
研究社
英和ポケット辭典 吉製 七五
英和ポケット辭典 有製 五〇
ポケット新辭中學英和辭典 一、三〇
吉岡氏
中學英和新辭典 一、六〇
圖書申し受けすお注文は早き方お得で御座います
バウエル街三五七
電話シー一五八一
内田書籍店
S. Uchida
357 Powell St.
Vancouver, B. C.

雜誌
先祖傳來並に○病小供癖の灸及ぜんそく
ダンレビー街一四三
上西旅館内
六一七號
名灸男女諸病一切
新谷三吉郎
電話シー九五八三アール

弊店の藥は皆良く、キキます

條虫驅除藥 五弗 條蟲驅除藥として最も効果ある良藥であります 一瓶にて百發百中の位効果あります

ストマツク錠 一弗五 一般胃腸病の良藥であります 如何なる症狀のお方にても是非一箱御試し下さいませ

パイル 二弗 如何なる痔疾患にも効果偉大の良藥であります

カルシウム肝油 二弗五十仙 夏期の疲勞を防ぎ且つ健康增進の目的に最も良い藥であります

ゴノール 五弗 急性慢性の何れにても敏も惱み多き〇〇の良藥であります

フアストアルプス 五弗十弗 〇のもの滯りてお惱みの御方は早く此良藥を御服用下さい

不思議な油 一弗廿五仙 皮膚殊に夏期に於ける皮膚病は外も此良藥にて全治します 鬥のコリ、腰痛、打身、クヂキ、神經痛、リウマチス等の良藥であります

テーリン 一弗 五十仙 如何なる原因によらず一般頭痛の良藥であります

バウエル街三三五
クスリと化粧品は
新見商會
NIMI SHOKAI 331 Powell St. Vancouver, B. C.

REGENT TAILORS
33 Hastings St, W.
加奈陀最大の洋服仕立店
スーツ、オバーコート特別仕立
廿五弗均一 保証附でどんなスタイルでも御好みに應じて仕立ます
見本は種々取揃へて居ります
西（スチングス街三三
リーゼント テイラー

晩香坡市新見商會內
日本トランスファー
電話シー一三三五 スチムストン入六
スチムストン

貴金屬寶石類
金銀時計並修繕
和洋藥劑、雜貨
新西院市第入街三九
中村時計商會
電話一〇六九ユル 店主 中村助次郎

Abbey's SALT
清潔を全うす機
血液を通じ節を完し
調關を何れの藥店にもあり
アベース・ソルト

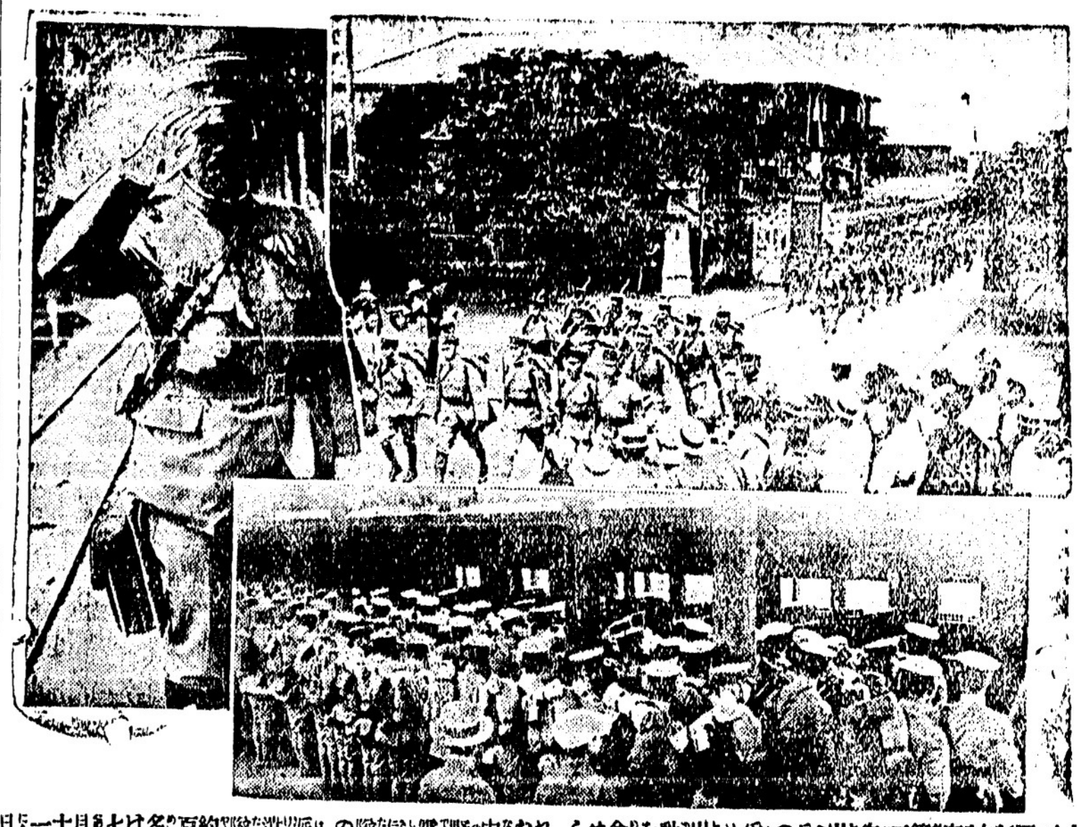

（上圖）東京第二師團の出動　（下圖）東京出發の兵士たち

（上圖）東京出發の兵士たち　（下圖）出發に際して壯途につく兵士たち

（左圖）東京出發の兵士たち　（右圖）野戰の中を進む信濃隊

（上圖）野戰の中を進む信濃隊

（下

講談

関東侠客 大前田英五郎

桃川如燕講演
近藤紫雲挿画

〔第七十六席〕

七五郎は重五郎に向ひ　七「今度ねい、どうも姉さん、いろ〳〵お世話になりました　たの「萬吉、親分と七五郎の恩を忘れてはすまないよ　万「どんな事があつても忘れません」とどうやら安心は故心したやう、所が生れ付き悪い奴と見ねて、その當座は神妙にしてゐたが、二月餘りも經つと矢張り悪事をする、それを見兼ねて七五郎が注意をするが少しも聞き入れない眼瞼元すれば熱さを忘れるとかいしますが、親分重五郎や兄弟分七五郎のお蔭と思へば悪事も止むが先天的の悪癖、いつか之を忘れて了つた、と六月の廿七日七五郎

が助けて下さるさうで　たの「之とも云ふも七五郎、お前のお蔭だ、萬吉が出て來たらはよく此事を云つてお前の恩を忘れないやうにさせるから　七「イエどう致しまして、私が助ける樣ちやございません、親分が助けて下さるので」重五郎も無駄な事だと思つたが、七五郎の顏を立てゝ金を首にかけて江戸へ出て來り、役人の眼へ暗ゝを遣ひ漸く万吉を出來させました、地獄の沙汰も金次第、幕府時代は恐ろ云ふ事も出來た、重五郎は万吉を伴れて川越の在大井村へ歸つて來た　重「萬吉、今度はなに俺はわれを助ける氣はなかつたが、七が頼むから堪忍して出してやつた、此恩を忘れるナ　万「七、どうも濟まなかつた　七「之からは親分や姉さんに苦勞をかけなさんナ　万「今度は俺も改心した、決して心配はさせ

の住居である岡村の不動の命日で安に賭場が立つた、之は萬吉七五郎の二人の縄張と云ふ、七五郎が貸元で盛んに賭場に客人が集まつてゐる　万「オイ七、ゐるか　七「萬吉か、大層酔つてゐるナ　万「燒酎を一杯呑んで來た、暑い時は只の酒はいけねね、ピリリと呑へ來るやうな強い酒でなければ旨くねね、時に七大賭場が繁昌してゐるナ、金が儲るんだ貸してくれ、何所へ行くもんか、躾か川越へでも行つて今夜大盤振を吹かせて來るんだ、金を貸してくれ」七五郎もいめはいとは思つたが、酔つてはゐるし客人の邪魔になるといけね　七「さア小遣ひにやる、持つて行け　万「なんだ之は、小遣ひをやるから持つて行けとは大袈裟が一分だ、こんな半端は要らねね、その寺箱を

貸してくれ、俺が宜いだけ持つて行くから」と突然寺箱へ手をかけた　七「何をする　萬「なんだ、何をする、何をするものか、此岡村の賭場はナ、貴樣と俺の縄張だシラ見れば此寺箱の金を使つた所で文句を云はれる筈はねね譯だ、借りて行くんだ、それにナ俺が江戸へ送られてその留守中、寺は貴樣一人で取つてゐた、それを勘定して今夜にも返してくれ、宜いか忘れるナ、今日はこれだけ持つて行くから」と金を掴み出すを、中盆と樽へて客人の世話をしてゐる根岸の伊之助といふ者が　伊「万吉さん、お前さんは大分酔つてゐなさる、お客樣の邪魔になるといけねね、話は後でも判る、今七五郎さんが出した一歩持つて來はオトなしく歸つておくんなさい　万「何を言やアがる、俺の金を俺が持つて行くんだ、誰が何と言ふ、大きにお世話だ　伊「それは遮ふたらう、俺も中盆をして居れはお客樣の邪魔になるやうなものをこれに置くことは出來ねね　万「オヤをかしな事を云ふナ、いつ俺が邪魔をした生意氣なことをぬかすナ」と突然駒箱で伊之助の頭を打つて來た、パッと身を躱したので小驚を掠つて外れると中にあつた金がバラバラと飛んだ

都々逸

もうかへる、かへる〳〵が、降りとめられて、雪が嬉しい、置こたつ

新古家具賣買
落合商店
精々勉強致します
電話 ハイ二五四

天下一品 たまたま入 風味佳良なる そば干うどん
ひめうどん

醤岸本憲

手打 干うどん そば そうめん

石炭販賣
住宅東カドバ街三九四電話シーハ四三七エル
若林運送社

漸く春がきました
野山の御散歩にも御寫眞機
御相手に
イーストマン寫眞機にフイルム
現像と燒付は遠かに致します
日本より最近着荷御案内申上ます

神經錠　二弗三弗　神經衰弱、ヒステリー、脇盜血、頭痛、不眠症半身不隨
毒滅　六十仙　毒多き人、のぼせ、耳なり、眼がすみ常に胃腸の弱き人
不可飲　吹出物、かゆがり、はたけ、南京虫のみ、はち總て昆虫類にさゝれ
首より上の藥　腦病、のぼせ、頭痛、たちくらみ、耳鳴りはぐらき痛、鼻血、顏の吹出物
晩香坡市バウエル街二四九
コダック寫眞機特約販賣店
誠心堂
電話シーモア四八八四

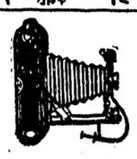

御婦人子供用品
男子用品及家具類一切
澁谷商店
晩市バウエル街三七四—三七八
電話シーモア六三六二

紙はり　晩市チャクソン街二三六　電話ハイ七壹壹アール　安仲豐
肉類　青物類　カマボコ　和洋食料品　バウエル街二六二　電話シーモア五六六一　田中六彌
奥村托兒所　通學兒童は勿論乳兒もお世話致します　御希望の方に滿則書を御送附申します　東チョージヤ街七三八　電話ハイ一二四九エル　主在　奥村豐子
土地家屋各種ビヂネス賣買　登記公證通辯代書事務　ドミニオン生命保險會社總代理　バウエル街四四四貳　奥村事務所　電話シーモア六四六七　電話ハイ三〇六三アール

和洋雜貨食料品　ニユーウエストミンスター市　コロンビア街八三七、八三九　西口商店　電話自宅　一一六一　九〇九X

電話 シモア5307L
帽子製造販賣
御婦人子供帽製作致して居ります　電話にて申付下さい　見本持參
東カドバ街貳參壹
友田帽子製造所

裁斷實地教授　男女洋服仕立　特別安値　電話シーモア五九六九アール　ゴーア街貳貳壹　改名　金丸由野

料理屋飯屋案内

バウエル街二二九　かき飯　千鳥　電話シーモア二六九九　鎌田玉子
ゴーア街一三〇　樂々　電話シーモア七五三二
メーン街二三九　晉羽亭　電話シーモア八六九五
メーン街二〇六　おすしうどんそば丼物一切其他品々　やよひ　電話シーモア二二九六
ゴーア街二二五　ヤマタキシー南側　おめし手輕料理　電話シーモア四三九八　バウエル街二六四　万○
ピクニック用御すし辨當　朝は何時にても御用に應じます　バウエル街四二二　出前致候　きらく　電話ハイ一〇一八
メイン街一一六　福助　ふみ　導學　電話シーモア四三六二アール
鳥類卵豆腐類　種々御注文に應じます　晩市ゴーア街二二六　宮崎豆腐店　電話シーハ八八七エル
富士洗濯所　晩市アレキサンダー街六六二　電話ハイ九九
按摩針灸術　電話にて御用仰付下さい　ユーコン街ミカド倶樂部裏　山田政次郎　電話フェヤ四八三五アール

バウエル街四四一　おすし天ぷら　うどん物一切　林家　出前致します　電話ハイランド一九九
バウエル街二五〇　なべやきうどん、そば　うどん物一切　天狗　出前致します　電話シーハ三五三八
すしうどん　うどん物一切　バウエル街二五一　鶏の家　電話シーモア四一〇九　中川つる
バウエル街二六六　日の丸　電話シーハ三四三三
何時でも出張致します　寫眞——出寫し專門　有門彌太郎　電話ハイ八七六エル　747 Cordova St. E. City
バウエル街四三九　九州屋旅館　江島順藏　電話ハイ三九八八エル
御旅館　シャクソン街參貳貳　井上倉次郎　電話ハイ一〇二三エル
あんま　今津なか　サンルーム三號室　電話シーハ三九九エッキス
雜貨食料品　晩市バウエル街五六六　梶本商店　電話ハイ貳貳五二
御旅館　各室スチームヒーター及湯水の設備あり　プリンスルパート郵函七五　持田旅館　電話六五九　此度横濱正金銀行と特約致し當地カナディアンバンク・オブ・コマースを通じ無手數料で日本各地に送金致します
Matsubayashi Watchmaker　松林時計店
メーン街貳貳七　氷水品々　ダンレビー街一三一　おきなや　電話シーハ三五六一アール

和洋食料品一切精米業　買つきも大勉强で致します　運送業　アレキサンダー街四七四　酒井精米所　電話ハイランド四五二
大工道具一切　秋山金物店　バウエル街六三八　電話シーハ七五五四
晩市バウエル街三四四　前川石炭運送販賣　電話シーモア二二四〇
三山卸し　かまぼこ製造小賣　電話シーモア三二六四　晩市ゴーア街一二四アレー　124 Gore Ave Rear. Vancouver B. C.
傳來名灸　男女諸病一切　並に按腹按脳及脊つぎ筋違ひ　小供のかんの灸　ダンレビー街二二七　鎌倉　電話シーモア三五六九エッキス
鮮魚　青物　鳥牛肉　晩市バウエル街二二三三　前川魚肉店　前川三之助　電話シーモア三七八二　住宅シーハ六二六七エル
和洋雜貨食料品漁船用具金物類其他　スタンプストン郵函二二　西濱商店　電話六八
バウエル街二〇六　大倉洗濯所　專務所工場　電話シーモア六七七〇　ランスダウン街一六〇　電話フェアー一一
葬儀一式　最も設備完全にして日本人諸君には特に親切に取扱ひます　晩市メーン街六一二　エドワード社　電話シーハ二九〇ヴィヒュー六〇八
時計販賣並に修繕　晩市バウエル街二四一　萩原時計店　電話シーハ四〇八四

新日本野菜種　並に常國產　野菜花種　多數荷物　バウエル街二〇五　岩本商店　電話シーモア三三九三
荷物運搬は凡て確實親切勉强で好評な　電話シー六〇九七　運送社へ　バウエル街三〇〇　疋田商店内
衣類一切　晩市バウエル街二二九　松宮野瀬雜貨店　電話シーモア四一九一
世界の高名グッドイヤー　タイヤ
其他自動車附屬品一切大勉强で御用命に應じます　晩香坡市アレキサンダー街ゴーア街角　邦人唯一のグッドイヤー特約代理店　日本オート　電話シーモア一四五八
各國高名自轉車各種着　月拂は如何樣でも御相談申します　米國製ビーアス號　英國製ビーエスエー號　常國製コロンビヤ號　六十五弗以上　五十五弗以上　四十弗以上　十五弗以上　德用中古三ヶ年保證付米國一等品中古子供三ツ車自轉車入弗以上色々
お忘れなき樣に日本行には新古無税の自轉車を必ずお勧め申します　月拂賣出し及新古取替へ　見本無代進呈　晩市メーン街壹壹貳　電話シーハ五二〇　ターメー自轉車店
室內清潔、各室湯水スチームヒーター附　高等旅館　ホテル・ウオールド　バウエル街三九六　電話シーハ三七八八　高橋菊助
晩市ゴーア街一三〇　一力亭の下　石炭マキ　富山運送舍　電話シーモア三九貳貳夜間自宅ハイランド五三六エッキス　常山、鬼木

T. MAIKAWA
369 Powell St. Vancouver, B. C.
香のよい新茶　百目入一弗　五十目入五十五仙
暑い時には酢の物　新鮑の水煮
亦アツサリと　新數の子昆布
何れも時候向きの物ばかり是非お召し上り下さい
晩市バウエル街三六九　前川商店　電話シーモア參七貳壹