Vol. 24 No. 6584 Friday January 11 1929

TAIRIKU NIPPO

昭和四年一月十一日（金曜日）第六千五百八十四號

大陸日報

TAIRIKU NIPPO
(THE CONTINENTAL DAILY NEWS)
PUBLISHED BY
TAIRIKU NIPPO SHA, LTD.
213 & 215 CORDOVA ST. E.
VANCOUVER, - B. C.

本紙定價（前金）壹ヶ月七拾五仙 六ヶ月四弗貳拾五仙 壹ヶ年八弗貳拾五仙
發行所 大陸日報社 株式會社
電話バンクーバー市東カドバ街二一五 上山寧 三〇六五

日本に於る暴動の流行

(三)官吏の沒常識

日本に於ける人心の險惡は、各地方に於ける、騷擾さを以てしても、警察の出來ることなのである。

勿論、それは、用警の官吏職務が北の滿を示し居る事故、別段に怪しむにも足らざる事にてはあれど、それにしても、法のわりたる騷擾は、廣島のを初めとして、一年中に、五六には下らず、——未だ未だ、本月の本紙第七面所載の如く、廣島に騷動のわりたる外、樺太にも、大混亂がありし如くである。

大部の現象を以て、或は單に、警察の激烈に堪せんとする人々があるかも知れない。

既に、又、宮崎縣下の騷動さの如きも、半ばは、警察の激を蒙り居るものと傳へらる。

但しながら、單に政治がの關より、右の如き騷動や亂動やが起り得べしとは信ぜられない。——警察の激烈ならば、眼光の方に、日本より、遙に比べものがあつて、而かも、前が學校騒動の爲めに、一萬人が騒動に參加し、警察官の正位の事にて、騒動が、騒擾に發展するなどいふ事は、餘り起らざる事なる事以てなのである。

斯の如き人心の險惡、——民心の頽廢は、勿論、警察にのみ責任し居る政治、亦、其の別の一半を負はなければならない。

但しながら、地方警官の任にある大小官吏の世間見す、——警察職——即ち、デモクラチックが、人心の激化に、與つて力あつた事は、疑はないものなのである。

彼等の大部分は、智識にあらざれば、酷吏、——俱樂部員にして、自己の度量を手腕とを缺き、唯だ除々に理論に拘泥して、人間を壓服するどころに、敬ふべからざる威力あり、——民衆をして、仰らしむる能はざるは勿論、職業の指導に映りては、唯だ、擦れの苦しみに泣かしめ、全日に於て一人の良三千有なるもの、存在を認はしむるに至つて居る。

思想界、政治界の日本に於て、正に痛感すべきの事態ながら、而かも、其種の病弊が、外の官吏に於も感染し、傲慢、苛酷を以て、有智民に臨み、徒らに人心を險惡ならしめ、其の向ふ所を迷らしめて、而かも、其の職を棄居るかに僅し居る風の裏に、自己をすこれれは、子等の、目本帝國の爲めに、思しまざるを得ざる所なのである。（完）

○

ゼネバに於ける國際勞働局のトーマ君が日本へ來ましたが、此のトーマ君の權力で、移民問題といふ一課が出來て居りまして、其所で研究して居りますが、此移民問題が行く解決しなければ世界の平和は保てぬといふことを申して居ります。それで移民を出す方では出來るだけ自由に世界に向つて出したいといふ、丁度今ドイツでやつてゐる政策のやうなやり口で行きたいといふのであり、又他の一面移民を入れる方の國では、出來る丈け自分の必要なもの丈けにして、不必要になつたら御免を蒙りたいといふやうな、丁度アメリカの態度に出て居りますが、丁度イタリーや日本のやうに、移民を出す國と、アメリカ、フランスのやうに、移民を入れる國の、此二つの異つた潮流がありまして、移民問題を國際問題として扱はふ、一つの大潮流がありますので、之が一堂に相會すれば必ず爭ひになるに違ひない。昨年秋の萬國人口會議に於ても熱論された通り、世間は十分解決しなければ、世界の平和は何時破れるかも知れない、人口問題と移民問題を解決しなければ、世界の平和が保たれぬといふことを認めて居りますから、此二大潮流を調和して、世界的問題として圓滿なる解決を圖るやうにしたいといふのが國際勞働機關の精神であります。故に吾々は、非常に六ケしくありますけれども世界的に、何れの國に向つても、人口の公平なる分布、原料の公平なる分配をしなければならぬと云ふことを主張したいと思ふのであります。それには單に議論をする丈けではいかぬ、實力に於てさういふ風になりたいと思ふのであります。此點に就てゼネバは今後最も重要なる舞臺を演ずる所であらうと思ひます。

○

次に時間がありませぬから飛びまして、丁度ゼネバからベルリンまで飛行機に乘りましたが、私は日本へ歸つてから、日本の飛行機は遲れて居りはしないかといふことを折に觸れて話をして居りますと、岡中將等が熱心にやられて居りますが私は今度歐洲を巡つて、如何に飛行機が大事なものであるかといふことに驚いたのであります。飛行機は普通の汽車よりも便利であつて、汽車は動搖が激しく五六時間も乘つてゐれば不快を感ずる人がありますが、飛行機は高い所でありますから、一時間に百哩や二百哩走つても遲いやうに思ふ、段々下を見てゐると牛が鶏のやうに見えて、終ひには蟲のやうに、家はマッチ箱のやうに見えてゐるのが、終ひには見えなくなる、遲いやうに思つても遲くはない、非常に早く走るのであります。處々にエイヤ・スポットがあつて、その所になると氣持が惡いといふことでありますが、エーヤスポットがあつても私には何んともなかつた。私の經驗では汽車よりも樂であつて、色々な不幸な出來事も少く、空中のことであるから、道路の上を走るよりもよい、風と云つても風にも抵抗することが出來る。

○

そこでドイツでは飛行機で通れぬ所がない、ゼネバを午前七時半に出て直行すればベルリンへは正午迄に着くのであります。旅客は七時半に出てチュリーヒで三十分琲琲や煙草を喫んで遊んで、又三十分ばかり飛んで、ストッカルトで三十分ばかり休み、又エルフオルトや、ハーレにも休憩して、午後三時半にベルリンに着きました。世の中の仕事は豫想通りに行くものでありませぬが、飛行機ばかりは豫定よりも早いのであります。ゼネバとベルリン間一千キロを二百マルクで、別に十五キロ以上は荷物代を取ります。兩所間の汽車は一等の寢室券共約百五十マルク位で餘り大差はない。

（續く）

其の時々の事ども

移民國めぐり(九)

井上雅二

ゼネバに行つて見たいといふ感じが致したのであります。

○

ゼネバに於ける國際勞働局のトーマ君が日本へ來ましたが、此の一課が出來て居りまして、其所で研究して居りますが、此移民問題が行く解決しなければ世界の平和は保てぬといふことを申して居ります。それで移民を出す方では出來るだけ自由に世界に向つて出したいといふ、丁度今ドイツでやつてゐる政策のやうなやり口で行きたいといふのであり、又他の一面移民を入れる方の國では、出來る丈け自分の必要なもの丈けにして、不必要になつたら御免を蒙りたいといふやうな、丁度アメリカの態度に出て居りますが、丁度イタリーや日本のやうに、移民を出す國と、アメリカ、フランスのやうに、移民を入れる國の、此二つの異つた潮流がありまして、移民問題を國際問題として扱はふ、一つの大潮流がありますので、之が一堂に相會すれば必ず爭ひになるに違ひない。昨年秋の萬國人口會議に於ても熱論された通り、世間は十分解決しなければ、世界の平和は何時破れるかも知れない、人口問題と移民問題を解決しなければ、世界の平和が保たれぬといふことを認めて居りますから、此二大潮流を調和して、世界的問題として圓滿なる解決を圖るやうにしたいといふのが國際勞働機關の精神であります。故に吾々は、非常に六ケしくありますけれども世界的に、何れの國に向つても、人口の公平なる分布、原料の公平なる分配をしなければならぬと云ふことを主張したいと思ふのであります。それには單に議論をする丈けではいかぬ、實力に於てさういふ風になりたいと思ふのであります。此點に就てゼネバは今後最も重要なる舞臺を演ずる所であらうと思ひます。

○

次に時間がありませぬから飛びまして、丁度ゼネバからベルリンまで飛行機に乘りましたが、私は日本へ歸つてから、日本の飛行機は遲れて居りはしないかといふことを折に觸れて話をして居りますと、岡中將等が熱心にやられて居りますが私は今度歐洲を巡つて、如何に飛行機が大事なものであるかといふことに驚いたのであります。飛行機は普通の汽車よりも便利であつて、汽車は動搖が激しく五六時間も乘つてゐれば不快を感ずる人がありますが、飛行機は高い所でありますから、一時間に百哩や二百哩走つても遲いやうに思ふ、段々下を見てゐると牛が鶏のやうに見えて、終ひには蟲のやうに、家はマッチ箱のやうに見えてゐるのが、終ひには見えなくなる、遲いやうに思つても遲くはない、非常に早く走るのであります。處々にエイヤ・スポットがあつて、その所になると氣持が惡いといふことでありますが、エーヤスポットがあつても私には何んともなかつた。私の經驗では汽車よりも樂であつて、色々な不幸な出來事も少く、空中のことであるから、道路の上を走るよりもよい、風と云つても風にも抵抗することが出來る。

○

そこでドイツでは飛行機で通れぬ所がない、ゼネバを午前七時半に出て直行すればベルリンへは正午迄に着くのであります。旅客は七時半に出てチュリーヒで三十分琲琲や煙草を喫んで遊んで、又三十分ばかり飛んで、ストッカルトで三十分ばかり休み、又エルフオルトや、ハーレにも休憩して、午後三時半にベルリンに着きました。世の中の仕事は豫想通りに行くものでありませぬが、飛行機ばかりは豫定よりも早いのであります。ゼネバとベルリン間一千キロを二百マルクで、別に十五キロ以上は荷物代を取ります。兩所間の汽車は一等の寢室券共約百五十マルク位で餘り大差はない。

（續く）

◇農業欄◇

果樹の受精作用に就て

◇栽培者の注意を要す

◇サンマーランドの農業試驗場から、果樹栽培者に對し、近頃、次のやうな注意書を送つてきた。

——即ち受粉（受精）作用に注意せよといふのである。

◇元もそれは、農業で、澤山の種類の果樹を、數本宛植ゑるといふ時代には、別段、問題にならなかつたのであるが、近頃のやうに二三の種類を選んで多數に植ゑるといふ時代になつて見ると、それは、大に注意せねばならない。

◇即ち、果樹は種類によつては外の種類の花粉によつてゞなければ受粉作用を爲さぬものがある。——と同時に、外の種類といつても、ドレでもよいといふ譯ではなく、ある種類の花粉では、矢張り受精せぬのがある。——それが注意を要する所なのである。

× ×

◇それに就いて、サンマーランドの試驗場は、オカナガン・ヴァレーで栽培されてゐる各種の果樹に就て、實驗を重ねて居り、御存今後、數年に亘りて、實驗を繰返すことになつてゐるが、過去の調査の結果によると、第一に、林檎の大根の種類は、受精に、他の種類の花粉を必要とし、殊にも、ワインサップ種の如き夫れ自身は、花粉を生じない。

◇であるから、ワインサップ種や、デリシアス種を植ゑる場合には、是非とも、ローム・ビウティ種とか、ジョナサン種とかいふ別の種類のものを數本、同じ畑に栽培する必要がある。

◇第二に、梨の樹の場合でも、遠つた種類を二つ三つ、是非ともごく近くに植ゑて置かなければならない。——但し、梨の種類では外の種類の花粉で受精せぬといふ事がないやうである。——從つて同時に、花の咲く種類ならば、二種類を植ゑて置くだけでも差支がない。——サンマーランドの試驗場では、バートレット種、ボスク種、アンジュウ種、フレミシュ・ビウチー種が、何れも、同時期に開花する。

◇第三に、チェリーの場合に於ては、ビング種、ランバート種、ローヤル・アン種の三つは、お互に決して受精しない。——夫等に對して、ブラック・タータリアン、ブラック・レパブリカン兩種の花粉は、外の種類のよりも、よく、受精させる力があるやうである。

◇但し、兩種ともに、栽培用として、有利の種類ではないから、目下、其他の種類を研究中であるが、今までの試驗では、デーコン種がよささうに思はれる。

× ×

◇扨て、夫等の果樹から果樹へ花粉を傳達するものは、申すまでもなく昆蟲、——特に蜜蜂である。

◇從つて、果樹園では、同時に蜜蜂を養ふやうにしなければイケない。——少くとも、果樹園二エーカー乃至三エーカー毎に、蜜蜂の巣が一つある位にすることが必要である。

The Yokohama Specie Bank
822 3rd Ave., Seattle
Tel. Elli. 3575 P.O. Box 1917

資本金 壹億貳百五十萬圓
積立金 壹億圓

○日本向定期爲替手形 六ヶ月以上年利五分
○郷里送金 期數無手料にて全國各地へ最も迅速且丁寧に御取扱可申候
○世界各大都市に支店又は取引銀行有之外國爲替事務を簡便に御取扱可致候

横濱正金銀行 シャトル支店

○米金定期預金御希望の向は當行桑港支店へ左の條件にて御取次可申候
利息 六ヶ月目 年四分 一ヶ年 年四分五厘
總て當店へ御拂込の日より利息を附す

(郵便宛名)
The Sumitomo Bank of Seattle
802 3rd Ave., Seattle, Wash.

日本向定期爲替手形 六ヶ月以上年利五分
郷里送金 取扱迅速丁寧（無手數料）
◇營業案内、預送金申込用紙其他御用の節は遠慮無く御通知下さい

米金預金
定期預金 六ヶ月 年四分
特別定期預金 一ヶ年 年四分五厘
貯蓄預金 年三分五厘
月掛預金 年四分四毛

トシルア 住友銀行
株式會社 住友銀行本店 大阪市北濱五丁目

THE ROYAL BANK OF CANADA
East End Branch
Vancouver, B. C.

資本金 六千三百万弗餘
總預金 七億三百萬弗餘
總資産 九億〇九百萬弗餘
前年度純利金 五百八十萬弗餘

◉營業目
預金、送金、貸金、外國爲替事務、公債賣買、其他一切銀行事務、對日本人業務は日本人部主任木下善一氏へ御相談下さい
送金は極安い相場で迅速確實に取扱ひ致します

ローヤル銀行
メーン及（スティングス街角）
電話 シーモア四九〇六

AMERICAN MAIL LINE

安全・巨船・快速・日本食・日本人コック及ウエーター
美港迄船賃及荷物本船積無料、三等客には特に優遇
切符 美港上陸と同時に本船に乘船する事が出來ます

アメリカン メイルライン
402 Pender St. W. R. O. Bullwinkel
District Passenger Agent

船名 美港發
クリーブランド 一月十二日
ビアフォード 一月廿六日
トス 二月九日

日本人 船客係 高橋保一
ダンレビー街一四三電ダグラス四七八六アール
松山商會 中山義一事務所
大正堂 青木米吉
次取 符
店

SUN LIFE OF CANADA

安全な職業の方へは不具傷病保險金が
險付及び怪我の死亡者は保險金額面の一倍
期日を過ぎぬやう掛金を仕拂つて下さい
掛金が切れますと滿二ヶ年の掛金のみとれませぬ
一倍仕拂の特點付證書を發行す
通知書が出ませんから住所御變更の度毎に
現住所をかならず御通知下さいませ

加奈太サン生命保險
加奈陀生命保險會社中の最大會社
世界各國と日本各地に代理店あり
滿二ヶ年保險料支拂後は醫師の再診斷無署十二ヶ月間の支拂猶豫
法及種々特點あり
代理店 中野保險事務所
主任 中野 伊澤 林 庄輔 之俊 兵頭 月虹 英一
晩香坡市東カドバ街三百番 二
電話 シーモア八二四
ダグラス四九九R

人理代地方
ステヴストン
オシャンフォルス
ミルクリーキ
イングルウッド
ビーバーコーブ
ポートアリス
小林 貞次

日加貯蓄

◇貯蓄預金
◇定期預金
◇公債賣買
◇當座預金
◇日本送金 何れの地方へも無手數料にて確實迅速に御取扱ひ申候
◇最近締切日 ろんどん九月十四日（月曜）
ありなな九月廿三日（水曜）

日加合同貯蓄會社
社長 田村新吉
晩市バウエル街六八
（電話シー一二三）

JAPAN AND CANADA TRUST SAVINGS CO.
P. O. Drawer 130 398 Powell St.
Vancouver, B. C.
此アドレスを封書へに貼付け下さい

O.S.K. LINE
運賃

船名	美港着	美港出帆
▲ろんどん丸		一月十五日
ありぞな丸		一月廿四日
あふりか丸	一月廿二日	二月六日
▲ばりい丸	二月六日	二月二十日

（▲印は晩香坡港着發）

晩市代理店 美府代理店 Rithet Consolidated, Ltd.
Empire Shipping Co.

（等横濱迄一九五弗 神戸迄二〇五弗
ろんどん丸及ばりい丸に限一等横濱迄一五五弗
日本行等洋食附六〇弗 和食附五五弗）
晩市美府間切符呈上

大阪商船株式會社沙市支店

切符取次店
晩香坡市
日加貯蓄
日加用達會社
是永商會
中山義一事務所
水原代理事務所
大正堂北村商會
プリンスルパート
持田平夫

日加貯蓄

◉東京海上火災保險會社
晩市西へスティングス街七四四
電話シーモア八六〇
總代理店
海事支配人
Seeley & Co, Ltd.
John A. Wogrwll

今——續山株中の優秀なるものを買つて金を儲けなさい
晩市西へスティングス街五二九
電話シーモア九三八五
又はシー一二〇一
Pennock Investment Corporation Ltd.

私は永年日本人の一般身体保健又は慢性患者に對し診察に應じ看護婦も居ります
晩市西へスティングス街六一五
鉛七三號室 H.S. Simonson
電話シーモア九三四四

▼創業最も古い信用ある婦貿業
家具類一切現金で賣ります
西ペンダー街五二九七七
電話シーモア二九七七
Harold Matthews

日本人造船業の方へ
當會社は堅木（ハードウッド）の御用命に應じます
晩市グランビル島
電話シーモア四八三四
Imported Hardwoods Ltd.

音樂は何でも新古
ピヤノ
ヴアイオリン
レヂオ
据付其他
掛値なく正直安心して取引下さい
澤山の吊—安價
支拂容易
晩市グランヴィル街六五七
J. W. KELLY PIANO CO. LTD.

晩市ラブソン街六〇二
電話シーモア四九八〇
SYMPHONY RADIO AND PIANO HOUSE
社長 Lewis J. Speight

視力の完全を得たき人は私に來れ
眼鏡の御注文に應じます値段は至極安價、夕方よりの御用の時は前以て御通知下さい
晩市東（スティングス街三四
電話シーモア九三五二
檢眼士 D. J. Snell

◉ピヤノ、蓄音機、レヂオ
月賦拂無利子—最新シヤパート
ピヤノ（ヴンチ附）二百九十五弗最新スパートシレヂオ其他各會社製
晩市グランビル街九九九
電話シーモア八六九〇
Ross Wightman Co.

火災、自動車保險
晩香坡鑛山及株式取引所組員
株及證券仲介業
晩市グランビル街
ロージャス建物二二〇—貳貳壹
電話シーモア四三一六
THOS. STEELE & SON LTD

レノー金鑛會社は政府のインヂニヤーによりて確實なる事を發表されました
投資するには最も安全です
晩市シーモア街五七四
晩香坡株式取引所會員
James and Wood Ltd.
電話シー四八九八

火災、自動車、海上保險
世界にて最も基礎の堅固なる會社であります
晩市西ペンダー街五一一一
電話シーモア六五九〇
Vancouver Insurance and Vessel Agency Ltd

童話

悪魔の實 (三)

豊島與志雄

(二)

悪魔の姿を借りたセンイチは、明日から十分獣が出来ると思って、急いで家へ帰っていきました。

小さな村の山はづれにあるセンイチの家には、お上さんのセイが一人で、もう夕食の仕度をしてまって、センイチが帰るのを待ちながら、編物をしてゐました。ところが、表から勢よくはいってきたセンイチの姿を見ると、彼女はあつと声を立てました。

「お前さんは誰だい。」

「何を言ってるんだ。」とセンイチは笑ひながら答へました。「おれぢやないか。」

「誰だい。」とセイはくり返しました。

「おれだよ。センイチだよ。何をとぼけてるんだ。」

「センイチだって……。あゝ、二本の角、手の爪、足のひづめ、それからしつぽ……悪魔だ、お前は悪魔だ。出て行け。」

「あはゝ、……。」とセンイチはなほ笑ひました。「これはおれが悪かつた。おもしろい話があるんだ。まあ聞けよ。」

センイチは家に上りこんで、まだぶく〜してるセイに、森の中のこと、悪魔の姿を借りたことをくはしく話してきかせました。

その話をきゝながらセイは、彼の顔をつく〜ながめてゐました。

「さう言へば、顔は全くお前さんだ。だけど、わたしはまだ安心が出来ないから裏裏になってごらん。」

センイチは裸になってみせました。

「なるほど、身體に毛が一ぱい生えてゐないところをみると、悪魔ぢやなくて、やつぱりお前さんだね。」

「何を言ってるんだ。本當に悪魔になつてたまるものか。」

センイチはまた着物をきて、長い爪のある手で、煙草を吸ひはじめました。

「ふれはたゞ、この爪とひづめと角としつぽを悪魔から借りたゞけだ。もう安心していゝだらう。」

セイはやうやく安心して、めづらしさうに彼の角や爪や尾やひづめにさはつてみました。センイチも、自分の身體をふしぎさうにながめました。

「わたしは、悪魔のこんなものにさはるのは、はじめてだよ。」とセイは言ひました。

「おれだつてはじめてさ。」とセンイチは言ひました。「さはつただけぢやない、自分の身體にくつつけてるんだから、變な氣持がするよ。だが、これで思ひ通り獣が出るんだから明日が待ち遠しいな。」

そして二人は、悪魔のそれらの道具をいぢりまはしたり、じやうだんを言つたりして、楽しく食事をしました。

(三)

翌る日になると、センイチは朝早くから鐵砲をかついで獣に出かけました。

悪魔が言つたことは本當でした。センイチはそのひづめの足で、どんな藪でも山坂でも、自由に駆けまはられましたし長い爪の手で、どんな崖でも木でも、自由によぢのぼれました。そして遠くに獣物がゐますと、こちらから近寄つて行かないでも、尾でそれをまねき寄せて、鐵砲でねらひ打ちにすることが出来ましたその上、頭の二本の角をふり立てゝゐますと、どんな猛獣も凶暴も恐れて逃げますので、少しも危ないことがありませんでした。そして獣をすると、雉や鳩や山鳥や兎や穴熊なども、面白いほどとれましたし、ときには、大きな鹿や猪、なども捕れました。獣物が捕られなくなつて、一日に二三度も、どこかへ、かためておかなければならないはずでした。

「どうだ、すてきだらう。」とセンイチは言ひました。

「たいへんな獣物ね。」とセイは言ひました。

ところが、一つ不便なことには、センイチは悪魔の姿をしてゐるものですから、人中に出るのはもとより、人に會ふのさへ避けなければなりませんでした。朝早く山へかけて、山の中にはいるまでは、大きな帽子で角をかくし、大きな足袋でひづめをかくし大きなズボンで尾をかくしました。獣物は藪の中にかくしておいて、夜になつて取りに行きました。そして翌る日になつて、セイがそれを車につんで、二里ばかり向うの町へ賣りに行きました。センイチが家にゐるとき、人がたづねてくると、彼は慌いで押入の中にかくれて、セイだけが會ひました。

さういふ日が、幾日も、幾十日も、つゞきました。はじめのうち、センイチは獣物のとれる面白さに、夢中になつて獣をしました。セイは、お金のたまる面白さに夢中になつて町へ獣物を賣りに行きましたが、そのうちに二人とも、そんなことに、くたびれてあきてきました。たくさんたまつてゐるお金を見ながら、二人は、たのしいことをつくやうになりました。

その上、いろんなはなしがたつてゐました。センイチのお上さんが、何しあんなにたくさん烏や獣を持つてくるのが變だと町の人々は噂し合ひました。センイチが悪魔のやうな姿をして、山の中を廻りはつてゐると、ある猟師が話をしました。センイチ夫婦は悪魔に食はれてしまつて、その後に、悪魔が二人に化けて住んでゐるのだと、ある人たちは言ひました。そしてとき〜、家の中の様子をそつとのぞきにくるものさへありました。

「あゝ、悪魔が早くへつて、変ないかなあ。」とセンイチは何度もくり返しました。

「都に行つてくる間なんていはないで十日とか二十日とか、日をきめて約束すればよかつたのに。」とセイは言ひました。

「だが今さらもう仕方がない。悪魔が、まだなか〜帰つて来ないやうだつたらどうしたらいゝかしら。」

「ほんとに困つたね、お金ばかりたまつてさ。」

四五十日もたつと、二人はもう待ちきれなくなりました。そして幾日も考へたすえ、センイチはふとよいことを考へ出しました。悪魔が森の中に掘つた穴をさがし出せば、約束は取消しだといふことでした。もう悪魔の道具なんかこわ〜でした。約束が取消しになつて、元の身體にさへなれば、お金はたくさんたまつてゐるし、望みどころでした。それに悪魔はきつと穴の中に寶をうづめてるにちがひありません。それが手にはいるかも知れません。

「さうだ、それにかぎるよ。」とセイは賛成しました。「どうして、もつと早く思ひつかなかつたんだらう。すぐに明日からはじめなさいよ。」

「うむ、さうしよう。」

そしてその翌日から、センイチは獣をやめて、森の中に悪魔の穴をさがしに出かけました。大きな帽子をかぶつて、鍬をかついで、あのときの悪魔の姿と同じ姿でした。けれども、たいへん大きな森ですし、たゞ栗の木の下といふだけで、いくつもある栗の木のどれだか分りません。もう、あれから五十日もたつてることですし、センイチは一日、森の中をうろつきまはつても、悪魔の穴を見つけることが出来ませんでした。

センイチが帰つてくると、セイはたづねました。

「分つたの。」

「いや分らない。大きな森の中だ一日ぢやためだ。」

翌日もセンイチは出かけました

「分つたの。」とセイはたづねました。

「分らない。」とセンイチは答へました。

三日目も同樣でした。

「分つたの。」

「分らない。」

四日目も同じことでした。

「まだ分らないの。」とセイはたづねました。

「まだ分らない。」とセンイチは答へました。五日目も同じでした。

「まだ分らないの。」

「まだ分らない。」

六日目も同じでした。

「まだ分らないの。」

「まだ分らない。」

「もうやめた方がいゝよ。」とセイは言ひました。

「いや、も一日さがしてみよう」とセンイチは答へました。(續く)

生きてあらまし

泉明子

死なむと思ふ胸の扉に
うくは愛しき人の影、
死なむと思ひ夜に入れば、
あゝ、さやかなる月の夜、
死なむと思ひ野を行けば
うつむきて咲く白き花。

生きてあらまし、かにかくに。
さだめ悲しき世なれども
うるはしさ永限り無し。

電話變更
◇醫士 日下清方 東カドバ街三六八 電話ダグラス五〇七七
◇醫士 石原明之助 東カドバ街四三八 電話ハイランド一一
◇ビーシー州公認歯科醫 バウエル街二一〇 下高原醫院内 影山歯科醫院 電話シーモア二四九八
晩市バウエル街三九六 葛原歯科口腔外科醫院 電話シーモア六一九〇 スタンストン出張 火曜午後七時から 金曜午後二時から六時迄
三宅歯科醫院 ドクトル 三宅榮壽 東ヘスティングス街二一五 電話シーモア八六八六 住宅電話ハイ二一二五アール
江間式心身鍛錬法 講師 面川寛之助 晩市バウエル街三九六 ホテルウォールド三〇六號室 電話ドグラス四六二五アール 不在の節はシー三七八八
療治並灸點 專門家傳 西第二街一六四九 北野樽松 電話ベビュー二六五七ワイ
スタイルがよくて値段が安い 御婦人及御子供衆の洋服は是非とも 寺西婦人子供洋服店 バウエル四三三電ハイ四五三エル
△土地賣買代理 法律事務代理業 △ピヤノ會社 △大陸傷病保險會社 △生命保險會社 有三社の日本人部總代理店 貴樂は人生のオアシスなり 傷病保險は萬人の生活を保證す 右何れも御望の方へ説明書送呈す 晩市ゴーブ街一三〇 山田事務所 主任 山田昌助 電話事務所シーモア八五一九 住宅ハイ五六六二エル
△加奈陀生命保險會社 △デール船舶海上保險會社 △日本郵船切符販賣代理 △日本行乗船切符販賣代理 △婦化遊に日本行、妻子同伴又は妻子呼寄手續並に對白人交渉事務代理 井手事務所 晩市バウエル街二三一 電話シーモア八一〇七 住宅フェヤモント一八六七エル
人員募集 シー・ビー・アール ケットルバーレー 鐵道線ギャング ショップ働 晩青坂市ゴーブ街三三七 日加用達會社 (電話シーモア八三九)
シービーアール日大本阪商船郵船 各汽船切符販賣 C. N. S. CO. 337 Gore Ave. Phone Sey. 839 Vancouver, B. C.
水管、一般採暖諸設備請負 晩市バウエル街一三七 マレー兄弟商會 電話シー四四二七—四四二八 Murray Bros, Ltd.
和洋食料品一切 陶器類 郵便三一 スキーナ河ボートエンジントン 岸本商店
シーモア砂金鑛會社の株は今が買ふべき最好機であります 一株壹弗 會社は加州の富有なるホーランド及トリニテー兩マインの持主であります アメリカ大陸に於て曾て發見された事のない金塊は(二二金二斤二オンズ)は前者のマインで發見されました一八九二年より一九一二年迄に十萬弗の金を此のマインより採掘されました 御問合せは左記へ 晩市スタンダード銀行建物内 一〇二二 Seymour Placer Gold Mines Ltd.
賣地 廿一英町(〜ネー)十二チゴ園として最も適當 大果樹、家屋、牛小屋、鶏小屋あり 價格三千八百弗 支拂容易 晩市シーモア街四一〇 電話シーモア九四一九〇五年 創立 CRAMER & CO. LTD.
諸機械修繕 漁具製造 大勉強にて御用に應じます 安心して御注文お試み下さい 晩市アレキサンダー街三六九 Ideal Iron Works Ltd.
安賣 ユーコン金鑛の株は最早(殘りが)三十組なりました 一度左記へお出で下さい メトロポリタンビルディング内六一四—六一五 (西(スティングス街八百臺) 電話シー二三七二 FRANCIS L. OTTER 共同營業者 C. H. HARTT
齒科醫 グランヴィルとブロードウェイ角 メディカルアート建築内六〇六 キャビトル劇場向側 電話ダグラス六七五 DR. W. R. STOKES
▲貴堂醫士は是迄廣東病院に四年間引き立を永らく御愛顧を願ひ候段廣告仕候
▲貴堂醫士は是迄廣東病院に四年間引き立を永らく御愛顧を願ひ候段廣告仕候
▲貴堂醫士は是迄廣東病院に四年間引き立を永らく御愛顧を願ひ候段廣告仕候

ルーコ キマ 薪炭 パウエル街一三五五 社會炭薪パウエル 電話ハイ三九二七 夜間ハイ一四四四アール
パウエル街四三九 九州屋旅館 江島順藏 電話ハイ三九八八エル
紙函製造 折函……◇……製造は安價に御注文に應じます 中尾紙函製造所 パウエル街七六九 電ハイ四四四
私儀自動車をクランクせんとして右腕骨を挫き早速林醫士の治療を受け處に數日にて全治大に奇効を奏し候に付怪我なされた場合は直に同醫士の治療を受けられんことをお勧めいたし候 イーバン 伊藤
御勧め致します 雨森林藏
私儀自動車を喜び居り若し負傷されし場合は早速臣下左腕骨を挫き(下略)難闘致の如く(下略)

最高級 シエーファー万年筆 鉛筆 シエーファー万年筆が他の万年筆に比し如何に書き工合が良く然も堅牢無比であるかは一度御使用になれば御わかりになります
本店 米國アイオワ州 フォートマヂソン市 加奈陀西北部 販賣店 新見商會
優良なる ブレッドとケイキ 配達人か又は電話で御申付下さい 晩市東第廿八街三〇二九 電話バイランド五九 COWANS BAKERY
設計技師 晩市西マンダー街六二六 電話シーモア一〇六四 G. L. Thornton Sharp, Charles J. Thompson,
賣家 三軒第三街グランビル街近く各六室、フアネス、ル地下室 家賃月九十弗 格價一萬弗を七千弗にて至急賣却 現金三千弗 グランビル街五一五 電話シー五二六五 F. CURZON SMITH & COMPANY
ホンリタオ・イクイタブル生命保險會社 支配人 C. E. Mooney 檢閲者 J. E. Merryfield 晩市ローディスビルディング五一一一 Ontario Equitable and Accident Insurance Co.
N.Y.K. 801 First Ave. Seattle. Wash.
日本郵船美港出帆廣告 代理店 晩市美市 B. W. Greer & Son Ltd. Great Northern Railway
船名 入港 出帆
伊豫丸 一月十二日 一月十五日(晩着發)
常盤丸 一月廿六日 一月廿九日
靜岡丸 二月九日 二月廿三日
横濱丸
改正 一等横濱行一九五弗 神戸行二〇五弗 運賃 日本各地行三等洋食六〇弗 和食五五弗 晩市美港間滊船切符賣呈
日本郵船シヤトル支店
切符取次店 晩市 中山義一 商業組合 井手律事務所 大正堂 原代理 北村商會 事務所
プランスルバート 持田平夫 美市 石田旅館 大澤旅館
自動車ラディエータース製造及修繕 車体、フェンダー修繕等 晩市シーモア街一〇二二五 電話シーモア三〇九五
四角に面したる家屋付宅地賣度し店及五室家屋二階ルーム、五十呎對百廿二呎、價格一万五千弗 家賃月百十七弗五十弗 晩市リチャード街五〇九 電話シーモア四五七五 Room 601 509 Richards St. 公證人主任 R. Roberts Pearce
AUTO RADIATORS & LAMP CO. H. B. CLEMENTS
事業賣買、抵當、保險、土地 家屋賣買業 西ペンダー街四一四 Gillespie, Hart & Todd, Ltd. Victoria and Vancouver 電話シーモア九三八〇
ローレックス時計會社保證附 ▲女持腕時計十五金 ▲男持時計チエン十六弗五十仙 西(スティングス街三一七 Bower & Thomson Ltd. 電話シー五一六三
高等 南京料理 日本人諸君の御來店を歓迎仕候 パウエル街二三七 新北京 電話シーモア五七七四
同支店 パウエル街二五二 電話シーモア三五一七
信夫屋旅館 室内清潔と食料低廉とを旨とし且つ丁寧に取扱申すべく候 パウエル街二三四 佐久間太重 電話ドグラス四四五六アール
忠實本意 自動車修繕、タップ及カーテン新調 ◇新古自動車修繕及販賣 ◆貸自動車色々 朝日グラージ 東カドバ街裏二六一 シー七六七三
新柄切地が澤山まわりました 何時でもお間に合せます 値段格安品質優良 流行スタイルなら當店に限る 晩市ゴーブ街二〇三 電話シー二七三 井上洋服店
和洋雜貨 食料品卸小賣 晩市バウエル街七八八 電話ハイ一三六 近江屋商店
家具製造販賣 大工仕事御用に應じますから宜しくお願申上げます ゴーブ街一二八 電話シー八七一 川出家具店
和洋食料品一切 並に運送業 東カドバ街六二七 渡邊商店 電話ハイ五二〇八アール

家庭欄

中學生の情けに泥棒が悔悟す

捕はれた賊の口から初めて知れた嬉しい挿話

「あの切ちやんのお言葉が、今も耳の底にこびりついてゐて忘れられません、今度罪をすませて社會に出て來たら、きつと眞人間になつてお禮をいたします——」といつて彼はハラハラと涙を流した、聞いてゐる刑事も感に堪へてしばし言葉もなかつた、大阪毛織の一室、彼といふのは同盟に捕はれた怪賊——木村金太郎（二）で以下は犯罪——鈴木勝太郎（二）で以下は

昨夫婦二郎方（忍び込み容疑）服装三品を盗んだの手はじめに高飛滋賀を主として市内近郊五十ケ所で二萬圓の稼ぎを働いてゐたところが十二月三日鈴木が豐崎で東淀川區十三東之町三番野義雄方の留守宅に入つて衣類を働いてゐる折り柄ひとり外から歸つて來た同家の長男で豐中中學一年生の賊

發見　したが、驚き立てないで靜かに鈴木に向つて人の道を説き、その非來を戒めたので、さすがの怪賊ひも少年の誠心に打たれ、盜み歸らうとして風呂敷に包んだものを取出さうとしたところ、少年は「何も持たずに歸つて明日からその日の生活に困るのでは、また他の家へ入るやうになるだらう、それより君も折かく包んだのだから、これを持つて行つて

今後　決してこのやうなことはしてくれるな」といつて大島羽織はかま數點（時價二百五十圓）へて立去らせたのである、その後間もなく鈴木は玉造署に捕はれた、そして取調べの警官に對してこの物語をのべたのち「刑をすませて今度社會に出て來たら、きつと貴人になつて三重野さんにお禮致します」と心から悔悟の色を浮べた

男の職業に女がますく食込む

『白木屋』の店員の半數は女

二年位でお嫁入り

女が男の職業の領域を、侵略し行く傾向は、あらゆる方面に目立つが、商店界殊に百貨店においてそれが著しい、新宿に移つた東京の白木屋は、店員を押してその數正に一千二百五十名、そのうちの女は女店員、外の百貨店でも、少くも三分の一は女店員だ、女は物腰がやさしい上に

給料　が安い、けれども婚期が來ると、サツサと出て行つてしまう、女店員の平均勤務年限は二年から二年半止まり、百貨店では、女店員の白木屋商店（男店員がある）を制限し、もし超過する場合には、訳を要する仕組みだがこれは、バカに算つて行くな——と思ふと、すぐさま「實はこの度は——」とやつて來る

勤務　年限の短いセイもあるが、勤務を要する方面には、男の店員によらざるを得ない、女客に應對するに、男店員が都合のよい振合ひもあるとか

一となつてゐるが大名華族間などになると吾ながらの形式にはまつた儀式をそのまゝ踏襲して家令が表向きの御挨拶を山と持ち込むと次に老女が奥向きの御挨拶を持つて來る、それでその家族は勿論家令、老女から下女、下男まで手落ちなく行きわたりその上更に老女は老女としてお互に

贈答　をするといふ複雜さであつて、これとほゞ同樣の贈答が宮家でも自然行はれてゐたものであるが秩父宮家では勢津子妃殿

各宮家にて御歳暮を廢止

秩父宮の御首唱

歳末年始の贈答は長い習慣で盛大を極めるが、今年は一般民の懶みのとから脱し切れず一般民の懶みの

集募徒生方ち裁

第一期裁ち方速成實習科

生徒募集

公認　濱口裁縫女學校

晩市東ヘスチングス街貳壹五
メーンとヘスチングス街角
ルーム九、十、十一
電話シー二四八六　自宅ハイ三三〇九ワイ

午後七時半より同九時半迄
期間　壹ケ月滿成

夜間教授

婦人洋服裁方全部
小兒洋服同　全部

四十八部二分割教授

教授課目

實習と講義を適宜に配分して誰にも理解できるやう最新式の教授法を施す

教授方法

▽教科料、商學科に分ちて分科教授も施す

HAMAGUCHI SEWING COLLEGE
215 HASTINGS ST. E. VANCOUVER, B.C.

◆少年が自殺

◇……學校を悲觀

◇十二月廿二日午前六時東京市外大森町濱沖合十町のところに小船が漂流してゐるを同町漁夫田中茂吉（三）が發見、船にのり近づいて見ると船中に十五、六歳からゐの少年が倒れてゐるので直に同町の醫師の平常を加へたところ手當ひ蘇生した

◇この少年は蒲田町四の三ガス商鶴山安吉方居人木村秀太郎（一）で同校なくたゞ一人の母に中學校に入學することを頼つたがはねつけられ鶴山方に來合したが

◇性來温良好きの秀太郎は昨來を悲觀して廿一日夜家出し大森海岸で投身自殺するつもりで小舟を沖合に出して投身したところ泳ぎが出來るため死にきれず再び船にはひ上り人事不省となつたものである

彼が物語つたその「切ちやん」一中學生の談である

× ×

御大典大祝賀で大阪全市わき返つてゐる十一月十五日の晩、鈴木は以前勤務した所で知り合つた同じ石川生れの中西米作（二）とひよつこり出會ひ、當時同人とも火賊中でめつたのでつひ話はわるい

相談　に落ちて密盜品をやらうと話合ひ、越ねて十八日午後三時ごろ港區芝浦三丁目貨物

讀み物募集

事實譚や小說など

「大陸日報」文藝欄に掲載する「讀み物」を募集す。——事實譚、經歷談、挿話、小說の類、——廣く「讀み物」の範圍に入るものならばナンでもよろしい。——枚數は無制限であるが、短い方がよろし。

第二回の締切りは一月十日——あて名は「大陸日報社內、南北生」。——優秀作品には薄謝を進呈す。

アカネ會

◇……詩歌募集

題も數も隨意。——あて名は前のゝ同じ。——秀逸作者若干名に賞品を贈呈す。

締切りは、二月中に發表の分一月三十日。——三月中に發表の分三月十日。

アジロ會

◇……俳句募集

數は新傾向の分だけが無制限、——其他の課題の分は各人各題五句以下。——あて名は前のゝ同じく、秀逸句作者若干名に賞品を贈呈す。

一月二十五日締切

（一）「春近し」（二）「枯木」
（三）「風邪」
（四）新季題「馴鹿」「となかい」或は「レーンディーア」
（五）新傾向「雜題」

二月二十八日締切

（一）「氷解」（二）「春耕」
（三）「若草」
（四）新傾向「雜題」

秋田、福島で廢娼可決

岡山縣でも建議案提出

十二月廿一日の秋田縣會に提出された公娼廢止の意見書は猛烈なる賛否兩論起り遂に廢止反對側は傍聽の婦人廢娼論者に前にして午後八時半無記名投票に問ふたところ同數となり議長採決の結果可決となつたが、福島縣會でも公娼廢止建議案は二十三日の最終縣會で滿

場一致可決したこの案の提出者は民政派大越亀三、鈴木周次郎兩氏で政友派でも一人の異論者なく、然して右案提出の事が

世間　に知れるや東京の婦人矯風會はもちろんほとんど全國の公娼廢止團體から激勵やら賛辭の電報書信が盛に舞込んだ

前內閣當時松村警保局長によつて唱へられた廢娼主義は內閣の更迭に伴ひやゝ下火の感があつたが、さきに境玉、福井兩縣が廢娼の建議案を決議し、公娼廢止論は再び全國的に捲き起されようとしてゐるので、これに勢ひを得た廓清會および矯風會では岡山縣に向つて全力を注ぎ矯風會岡山支部ではしば〳〵縣會を訪れ廢娼運動に努めてゐたがいよいよ古屋野、荒田兩議員は縣議二十二名の賛成を得て縣會公娼廢止建議案が提出した

キリスト教會へ女學生の出入差止め

◇……富山縣で問題となる

富山縣立高等女學校對メソヂスト派川教會との間に昨今葛藤を生じ教育界の問題を惹き起さんとしてゐる、右は同校が生徒の學業成績並に操行調査表を家庭に送附した中にキリスト教信者相當あり內二名までは洗禮を受けたものあり、ためにこれを見た

家庭　では佛教王國として知られた越中でしかも最も佛教に歸依してその信仰厚き同地方として自分らの娘がキリスト教信者とあつては祖先はもとより世間にも申譯なく、はては嫁入りの大きな障害となるとて學校當局とも相談してそれ〳〵同生徒らの教會入りを禁止したものである、こゝにおいて教會側では宗教と思想とは各自由である、學校教育がこれに

介在　するのはもつてのほかであるといふので抗議を持込む一方、同教會に屬する多數信者も憤慨しさすが米騒動と電氣爭議の本場だけにその權幕凄じく富山地方思想界と教育界に大渦巻をひき起さん形勢である

不用品と剩餘品の賣り口

何れの家庭でも不用品や剩餘品は出來るものです
之を賣るか又は必要品との交換は家庭の經濟です

器具、道具、被服、書籍
食料品、動植物、其他

何でも不用品や剩餘品は續々申込んで下さい
當廣告欄に掲載して販賣する仲介を致します

賣方申込者への御注意

◇廣告料は一切申受けません、掲載の取捨は代理部にある事
◇値段は出來るだけ安くして新しいものや食料品外は市價の半額位とする事
◇賣値を任かすとの申込は受けません必ず値段を書いて下さい
◇値段は晩香坡市渡しを標準とし地方の分は當市迄の運賃を加へた値段を申込まれたし
◇品物の說明は極明細、確實に願ひます、新古、色、寸法、目方、數量其他必要の點は明記する事
◇賣方の名前は一切廣告には載せません、賣買共一切現金の事
◇買方からの申込がありました場合當市內のものは代理部で受取りますが地方は買方を通知しますから直接買方へ送つて下さい
◇代理部では申込者の誠意に信頼する次第でありますから廣告と現物との相違があるか又買方に不滿でない樣に願ひます
◇仲介手數料として代理部は賣方から一割を頂きます尤も金高の多いものは此率を低下します

賣方の申込は一月十八日に締切り同二十一日から順次掲載します

晩市東カドバ街二一三—二一五

大陸日報社代理部

電話シーモア三〇六五

黒有添
井大
丸山田將
山理博爵
事士伯題
題題題
字字字

初旅の日本

定價　金壹弗

日英兩文よりなり沿岸に於ける最初の第二世旅日記

▲一月下旬發行、目下大車輪で印刷中

▲四六判二百餘頁の大冊子速に左記へ御申込み下さい

發行所　日本研究茶話會
213 CORDOVA ST. E.
VANCOUVER, B.C.

蘇聯レーキ・プレッドの冬のスポーツ（大陸寫眞）

電報

强盜團列車を襲ふ

（上海十日）四十餘名の强盜團は夜半滬、寧線の鐵道線路より四十哩の紹興附近にて列車を襲ひ運轉手の機關士夫を捕へ金庫を強奪して去つた

孫文靈柩遷移期日

（南京十日）蔣總理の靈柩は來る三月十日を期して北京より南京へ移さるべく決した

キング御容體良好

（倫敦十日）グリーブ陸軍の御容體は良好で体溫は今やほぼ平常に復して醫師を安心せしめつゝある位であると本日公表された、英國の海岸が多分遊ばれるであらう

救世軍の會議經過

（倫敦十日）救世軍の最高會議は明日午前ブラムウエル・ブース氏を長とする本日公表された但し總司令官のタイトルは保持し之が名譽と權威とを持するのである

（倫敦十一日）救世軍英國の個人エヴァンゲリン・ブース女史は兄のブラムウエル・ブース氏からサウスワード（英國東部）を求められ本日發表した

正式承認と出た 鮮かな英國の手際

支那側の歡心を買ひ 然も日本をそらさぬ苦心

（上海）駐支英國公使ランプソンが國民政府當局と會見し日本とは何等問題一歩調をとつてゐるのではないやうに正式承認と支那に見せかけたところなど其手際は實に鮮かといふべきである

條約調印後僅か十時間 電光石火的の承認

蔣介石のにこやかな顔

（南京）十九日深更調印された英支新關稅條約の內容はまだ公表されず、確なことは不明であるがその交換條件と見られてゐる國民政府の正式承認が、調印後十時間にして電光石火的に行はれた、即ち二十日午前九時五十五分駐支英國公使ランプソンは、英國皇帝の信任狀を國民政府首席蔣介石に手交したことにより實現したものである、この日ランプソンはフック總領事官、ヒューレット總領事等一行八名と一もに金ピカの大禮服にいかめしく四頭の自動車に分乘して國民政府に乘りつけた、會議廳には蔣介石、譚延豐、胡漢民、戴天仇、馮玉祥、王正廷、孫科、宋子文等國民政府の幹部その他數十名が待ち受け、ランプソンはこれ等の人々と一々握手し、嚴かなる態度で英國皇帝よりの信任狀を蔣介石氏に手交した、蔣はにこやかにこれを受け應をかゞめて挨拶した、この瞬間大英帝國は國民政府を承認し、なみ居る人の顏色は緊張のうちにも晴やかに輝き渡つた

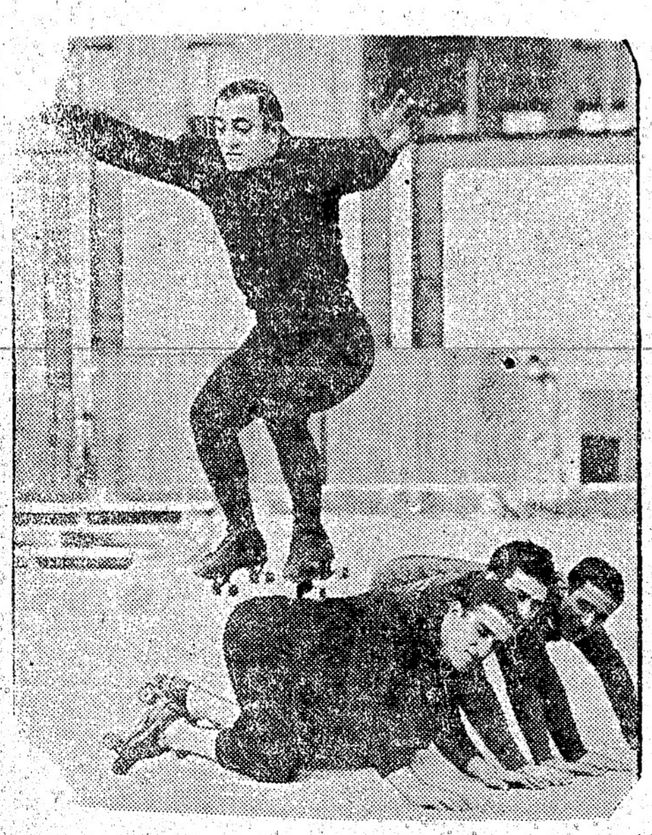

トーケスでムヤリトデーチ ●ドンラトーコ ●ンアヴの育紐
の曲を技を居かてせ見ルダ ●クツヤゞる

（大陸寫報）

ドイツ品の大活躍

支那商の日貨排斥の隙に 邦品壓倒さる

南洋支那商人の日貨排斥運動は影響やうやく深刻であるが、邦商の恐れるところは排貨そのものでなく、此の機會に邦商の商權を外國人にとられることで、其所入報に上ると果して獨、英、和、伊の諸國製品の進出著しく、殊に從來日本と競爭的立場にあつたドイツ品の賣れ行き盛であり、その原因は支那商の日貨排斥と日本品の品薄にもあるが、ドイツ商人が日本商人に比して輸出ビルがサイト九十日の長期であるとや、見込輸入をして豐富なストックを持ち、商權の擴張に資する等の理由があるから、邦商はこの點の改良にも考慮する必要があると、なほ商品別に見た競爭狀態は次の如く南洋貿易の中心たる英領マレイは輸入額から見ても日本が年額三千六百六十萬圓を輸出してゐるところへ、獨逸は一九二三年の四百萬圓臺から昨年は三千七百萬圓と七倍に躍進してゐる有樣である

一、硬質陶磁器　獨逸品のはかチェッコ製品もあるが排日條項すれば商權回復の見込あり

二、自轉車　獨逸品のはか和蘭品もあるので商權回復は永久に困難な模樣

三、法郎鐵器　日本品は型色會等で獨逸品を凌駕してゐるから一時的打撃はあつても回復できる見込

四、エナメル　獨逸品の進出著しく從來日本品十、獨逸品二の比が逆轉模樣で商權回復困難

一、藥品類　從來獨、和兩國品が優勢であつたが日本が驅逐したものとて一時打撃あるも回復容易の見込

六、下着類　工賃が獨逸の方が高いから回復できる見込

七、玩具類　獨逸品益優勢で邦品の驅逐は避けられない

シー・ピーが 西部加奈院

に五千万弗

シー・ピー・アールでは西部加奈陀の新線敷設に五千萬弗より遜からざる金額を投ずるであらうとウイニペッグ電報は傳へた、新線は一千二百哩に達するとのこと

晩市の人口

併合後の晩香坡の人口は二十三萬八千一百九十三であるとし、猶バーナビーや北晩香坡市、北晩香坡デスツリクト、西晩香坡を加へての（新西院は別）所謂グレーター・ヴアングーバーの人口は約二十八萬五千である

ヴイクトリヤに 自動電話

ビー・シー電話會社ではヴイクトリヤの電話を自動電話にする計畫で來年夏までには實現するとのこと、之に要する費用は九十萬弗と云はれて居る、晩香坡も行く〳〵は自動電話とする考へであるが當分は現狀の儘であると會社當路は聲明した

木材業者陳情

當州各方面の木材業の有力者達は昨日打揃つてヴイクトリヤで州政府當路と會見、沿岸に於けるテンバー・ロイヤルティーの增額を防ぐこと日文奧地に於ける現在ロイヤルティーの低減を圖ることを求めて陳情した

小麥輸出量

今週に入つてから昨日までに當港より積出された小麥は三百五十二萬五千八百十六ブッシエル、現季節に入つてよりの總計四千三百四萬五千四百五十八ブッシエルに達した

バーカー氏死去

當州の漁業界に有力のウイリヤム・シリー・バーカー氏は水曜日ヂエネラル病院で死去した、享年七十六

紐育の知名銀行家フエリックス・エム・ウオアバーグ氏の息子グラルド・フエリックス・ウオアバーグ君、チエロのプロフエッショナルとして紐育のフイルハーモニック・サーケストラに現はれて居る（大陸寫報）

ありうな丸 無線電報新聞

摘要

▲奉天一月一日　昨日林總領事張學良を訪問し日旗問題と政治組織につき奉天派の方針を質問す

▲北平同　代理總稅務司エドワードは內外關係複雜となりしため南京政府に聯絡を電請す

▲南京同　蔣介石「吾人は明治の維新に學べ」と長文の新年宣言を發す

▲東京同　高松宮には明けてお年二十五歲海軍中尉として入雲にお乘組、德川菊子姫との御婚談も進ませられ今年中御婚約と漏れ承はる昭和四年度砂糖協定漸く成立す昨日各會社調印終る

說教强盜未だ捕はれず、刑事連悲哀の正月を迎へる、春の休みにも足止め喰つて血走る眼にて捜索を續く

本所區原庭町千歲館方山口禮（六二）娘に去られ病妻を拘へ自棄になり養母を絞殺し娘の家に火をつける

神田鍛冶町酒屋エイロ店員橫堀彥五郎（二五）東京芝區愛宕町の路上にて大晦の掛取の歸り道不意に毆り倒され八百圓强奪さる

京橋區木挽町エム・エス・ワイ合名會社雇人倉科博一萬六千圓拐帶逃走す

◎レヂオだより

◇フランツ・フォン・ズッペ等の作曲したライト・オペラのセレクションがアメリカン・サロン・サーケストラに依つて演奏されて明十二日午後七時から八時まで放送近いステーションは沙都のケー・ヂエー・アール

◇ダンス・サーケストラの人氣競べの放送、エー・ビー・シーが扱つて評判となつてる分明夜は第四回目で九時から十二時まで、ヴイツク・メイヤース・サーケストラが演奏、ステーション同上

▲マルセーユ同　フランス・マリタイム汽船會社極東航路の優秀船カット號一萬二千八百九十噸九燒となる

▲北平同　エドワードの辭職騷ぎは副稅務司メーズと權力爭ひが基、英國の態度注目さる

▲東京二日　政友、新黨提携折衝に今後は久原遞相專らその衝に當る筈、「二路昭和新政の具體化に向つて猛進す」と田中首相年頭の感

專賣局昨日より內地鹽百斤につき三十四錢値下す

米壽の春を迎へた日本唯一の從一位淺野長勳侯爵御大典に列すること三度、元氣尚壯者を凌ぐ

中央局より昨日全市に配られた新年狀は五百六十萬通、昨年より二割增加

ABBEY'S
The Morning Health Salt

胃を洗滌し便秘を救濟し食物の消化を助く

毎朝飲む一匙は身体保健の因であります（アベース・ソルト）

何れの藥店にもあり

不動産賣買
各種保險代理　上記附帶事務一切
加奈陀サン生命保險會社代理店
水原代理事務所
東ヘスティングス街二〇八
電話シーモア三四四七

日本郵船
大阪商船
船切符取次

晩香坡市バウエル街參壹壹
大勉强販賣
石炭
天野運送舍
電話シー四二一九住宅ハイ六二五アール

薪炭
板
かまぼこ製造
熊
マーリンウツドコンパニー
電話ハイ五六〇五
自宅ハイ一六八一
ダンレビー街一〇七
電話シー四一六四

MANUFACTURERS LIFE
マニュファクチャラース生命保險
日本最古の外國保險（明治三十三年支部設置）現今日本七都市に支店代理店を有す
晩市バウエル街一九五　電話シー二〇九四
加奈陀日本人部主任　信夫事務所　主任　信夫淳三郎　後藤均平

フラックス
ギルネット
最上等のスコットランド製
晩市ビーチー街五〇〇（ベキンス穀物）
クロフオードエンドスチユーワト

大陸畫報

附中の製作カーチス・フォーク機とロロンビヤのベンヂンメンヂンミヤ

東京特電

▲楊宇霆他一名逮捕

奉天特電に依る昨年末一名は昨日午後服毒自殺に依って逮捕された、殺人犯に依れば二人は逮捕間もなく絞殺されたとのことである

▲宋子文が今後折衝

南京特電に依る宋子文は昨日午後南京見一路を見て今後の正式は外間に立たず金融を宋子文に委ねることとして宋は十二日に海を矢出発することとなつた

▲關稅交渉再開希望

支那筋は本月外務に有田細川両氏を招ひ満蒙事件を協議し関稅交渉の開始を求めた

▲田中首相の車中談

田中首相は興津への途上車中で「満蒙問題に就て映画を解くのが最も重要だ」と語つた

▲經濟封鎖方向變る

南京特電に依る南京経済封鎖は今度は方向を変へて鐵道を中心へるに至つた

▲大衆黨中央委員長

藤井三郎氏は日本大衆黨の中央委員長になることに決した

▲映畫が暴動の證據

暴徒の多くは暴動の場面をとつてある大機を用ひ始し大百人の暴徒は此の映畫を撮影した、之を知るや村々で一斉に乱打して暴徒は現れず五十四ケ村で既に六十八人は逮捕され中には老婆人もある（本日着電）

電報

伊太利水兵が上海の映畫館で暴行
ストリート・エンヂエルが紛因

（倫敦十日）チャールス・ファレルとヂャネット・ゲイナーの「ストリート・エンヂエル」を見せて居た上海の活動寫眞館に伊太利水兵七十名が短銃とナイフを以て亂入しフィルムを押へて焼棄したと本日ディリー・メールに入電があつた、ムソリニは同映畫を指して伊太利の生活を極端に誤解するものであると云つたのである、水兵はフィルムのオペレーター室に闖入し支那人オペレーターを襲ひフィルムを奪つて焼きすてた

日本一琵琶の名手 旭穰師が今春渡米
秘藏弟子一名同伴で 金子副領事夫人に依頼狀

（桑港）日本における筑前琵琶の第一人者として有名な旭穰師は今春渡米するとしてはかねて渡米の風説が故國新聞紙上でも大きく報道されてゐたが、

◇歐米視察の目的を以て第一の秘蔵弟子旭穰師は今月中旬渡米する旨なる桑港着後の業の世話方を金子副領事夫人に向け依頼して來たと云ふが旭穰師は在留邦人ともレコード通じての知遇深い人で金子副領事夫人が永年の間師事したこともあり桑港方面に見る名大家で嘗ては昨年明治節の際自ら作曲した明治天皇崇仰の歌をレヂオで放送し、猶各宮殿下の御前演奏も數回試みたことのある程の技藝及び人格共に勝れた婦人であると云ふが目下支那地方を視察中で歸朝後更に渡米の途に就くのであると云ふ、桑桑の上は當分金子氏方に世話になり機會を見て邦人間にもその妙技を紹介する豫定だと云ふ

◉ダンカン地方 親和會總會
國語學校設立問題 案外容易に解決

（ダンカン）日本人親和會は去る六日午前十時より同會ホールで第卅六回定期總會を開催、横田會長の開會の辭、占部幹事及若林會計の報告水船され續いて役員改選に移り投票の結果本年度の新幹部に左の諸氏當選す

△會長　占部嘉右工門△副會長　吉田留吉△顧問　横田△會計　若林金遊△監査役　横田永野萬太郎　田村爲治郎△幹事　渡邊敬龍△書記　北川堅市△評議員　堀川辰遊、箱田益太郎、野村房楠、三宅喜之助、豊田竹次郎、立石忠太、田上次良作、小松米吉

時まさに午後二時中食を喫し少憩後渡邊氏議長席に就き二三提案討議の末何れも無事可決、中にも國語學校設立の件は當日の重要議事にして且つ實行難を唱へられてゐた軍問題であつたが案外容易に原案通り可決された學校問題に關しては新役員に一任して七時散會、本期總數を加し九名の入會者あり

平江忠平、萩本常士夫、今谷岩次郎、井上孟、石川平一、中山武一、大川晴雄、奈良部甚作、新谷仁一

◉フレザーミル同和會役員會

フレザー・ミル同和會は先日年度最後の定期役員會を開催、丸山議長開會を宣し幹事代理及川氏の會務報告承認さる、定期總會は近日中に臨時役員會を開いて期日其他を決定する、重要問題の件に關し協議の結果及川會長に一任し兩顧問と相談の上次期役員會に提出する、晩市有門氏から會へ寄附された畠山會計より報告があつた

◇新しき昭和四年を迎へて元日は若林父子及吉川豊太郎、ミセス永野の諸氏は親和會基本金中へ寄附された

床次興津行

床次は西園寺公訪問に向つた、車中「予は兩稅委讓に全然反對なのではない、然し稅制整理の見地から租稅の體系が亂れはせぬかと憂ふるのである」と語る

▲委讓反對

三土藏相は昨日昭和倶樂部で兩稅委讓に就き説明したが研究會同樣反對感情深刻である

▲柔道家渡米

早稲田大學柔道部の笹原五段外五名は華州大學の招待に依り渡米する、太平洋岸で日本人選手と試合するであろう

▲放送不許可

デエー・オー・エー・ゲーは議會ニュースの放送許可を求めたが政府は之を拒んだ

▲庭球協會役員

日本庭球協會は堀田正恒伯を會頭に推し清水善造氏を理事にした（本日着電）

まだ續く當市の霧
晝は路上で事故頻々 夜は火事や辻強盜

晩香坡の濃霧も今日で八日間も續きジメ〳〵と氣持ちの悪いと影しくおまけに市内の電車其他の交通はすつかり時間が狂つてゐる、殊に昨日の霧は甚だしいもので午後へステングス街とスプリンガー街角では三十歳位の一白人がうつかりしてゐて電車に轢かれて慘死し午後九時には第廿一消防署の自動車同志が第卅七街で衝突して一人の消防夫は重傷を蒙つた、猶昨夜市内ではホールド・アップ二件とコソ棒無數が報ぜられてゐる、辻強盜の

◇犠牲者は何れも白人だが一つは昨夜十二時ハミルトンとペンダー街角で、他の一つは十時半ヒートレーとキーファー街の角に現はれた、昨夜は小火も方々に起つたりして市内消防隊は三四回も出動を餘儀なくされた、今朝氣象臺の報告によると三十六時間は天候不變だと云ふ

◉自動車の保險料値上
全加奈陀に亘り

全加奈陀に亘り近く自動車の保險料金は他人の危害を加へた場合の分を五割、衝突などの割合の分を二割五分値上げすることになる筈で昨日トロントに於ける加奈陀自動車保險業者協會で發表した、都市と田舎は幾分の差異があるが二割五分値上げの分には衝突の外に火災、運輸、盜難等も含まる筈

◉自動車鑑札料收入

十二月二十二日に一九二九年度の自動車鑑札料金取立を始めて以來晩香坡で昨日までに入つた金は約五十萬弗に達した、晩香坡の分に割當てられた自動車番號は五萬七千から十萬までである

◉父兄總會

合同教會バウエル日曜學校父兄會は來る二十日（日曜）午後三時半から教會夜學校室で開催することに昨夜決定した

◉山下汽船 當港で活動

本月中に山下汽船會社の汽船は當港及びビューチェット・サウンドの諸港に二十隻も來航して小麥其他の貨物七萬噸、材木三千六百萬

晩市側は有門、小川、小川（亨）、青仲、是永、雑賀、吉江、内田、清水、勝山、福山入場料は二十五仙、小供十仙

◉青年同志會總會

青年同志會では明日曜日午後七時から東ベンダー街七二三の事務所で定期總會を開催し昨年中採つてきた行動を批判し檢討して更に新しく正しい無産青年の階級的使命を決定する、會員は勿論一般無産青年の來會を希望すと

◉學友會

晩香坡共立語學校の學友會は來る廿日（日曜）午後二時から學校ホールで定期總會を開き後で新年會を催す由

◉漁團總會

ステヴストン漁者慈善團体は明日午前十時から養幼稚園で定期總會を開催、午前は諸報告、午後は議事及選擧を行ふ

◉祈禱會

合同教會初週祈禱會第五夜は今夕七時半から東カドバ街六五五畑中修藏氏宅で開かれる

◉邦人船客

九日着美のありぞな丸船客は新潟縣金井喜一郎、廣島縣山家安太郎の二氏である

◉休み

明日のマーボール佛教定例説教及び十三日の二街佛教會説教は報恩講の爲め休み

◇營業案内◇

△公認濱口裁縫女學校は第一期裁方速成實習科生徒を募集中、夜間教授もあるので習得者には非常に便利なわけ

△早川氏は支那人共同にて東ベンダー街一〇〇に東洋歯科ラバトリーを始めた

◉沙港對晩市の邦人籠球戰
明夜体育館にて

昨紙報道の如くシャトルの邦人籠球團ローダス・クラブと晩香坡日本人學生軍は愈明十曜日夜七時から体育館で試合する、先日學生團が沙市に遠征した際ロータスに卅五對廿七の接戰で負けたが補缺選手を持たなかつた不利もあつた、今回は充分の勢揃ひでもあるので面白い試合をするであらう、

TAIYO CO.
224 Main St, Vancouver, B. C.
新古家具金物
御家庭用
諸道具一切
太陽家具店
晩市メイン街二二四
電話シー一四二八二

Isaka Bros TAILORS
電話シーモア六六七二
伊坂洋服店
バウエル街二四四

人友
長女中の處醫樂無効昨九日午前十時半途に死去致候間此段後日追而辱知諸君に謹告仕候也
生八時後に於て執行可仕候佛教々
一月十日
親母父
マツエ
宮澤龍白
崎藤見川玉
次千音唯浦
郎次吉一次族
兵
他友人一同
正野
彦藏
同岡
原山
内
井
加
上
來
正
川野
門代
田
有
崎
政彌儀篤厚
吉
太一三之宇勝太健合
郎郎郎郎助吉次郎六市
住宅ハイランド三九四アール
不在中は
診察時間
午前十時至午後九時
公認ドクトル
内田又二郎
事務所—東ステングス街二一一
電話シーモア三九〇五
自動車修繕
シーエヌグラーチ
晩市メイン街一九五
電話シーモア六一一
村田
Star Tailors
スター洋服店
相星尚輔
メイン街二二〇
電話シーモア三三七六
◆内外、接骨
婦人、小兒各科◆
ワンポールス
カツドリバーエキス
創業百年以上の歴史と信用あるヘンリーワンポール會社のカツドリバーエキスは一年中の滋養強壮劑としてすぐれ冬季には風邪、氣管支、肺等の病氣ある人又は病氣を像防しない人には老若男女の差別なく常用せられたし、代價は一弗です、本品は普通藥と異りライセンスドラッグストアのみ即ち日本人街では本店だけに發賣を許されたる優良品であります
ヘントウセンのある小供さんには必ずお用ひ下さい
電話シー七五〇二
ショウ岩崎營
共Powell Drug Co. 399 Powell St. Vancouver, B.C.
パウエル藥店
「藥の調合」が出來る店
日加貯蓄の前の藥屋
各種ケーキ
特に日本人向さのケーキが御座います
洋菓子類一切製造
パウエルペーカリー
バウエル街三四二
電話シーモア六九八五一
自宅マーボール六〇七エル
高原商會
化粧品
婦人用
寫眞
文房具
筆墨
オクスリ
晩市メイン街
電話シーモア二二五六アール
角ルエウバ
顧問醫下高原ドクター
診察時間
自午前十時至午後八時
内外科　婦人科　小兒科
公認下高原醫院
ドクトル高原幸藏
事務所—下バウエル、メーン街角
自宅—フェヤビュー西第十街二四三
電話事務所シー二四五五
同自宅ペビユー二〇六
不在中は高原商會
パウエルタキシー
電話シー一二六九
小笠原、橋本、田山
千葉自動車
メーン街二〇八裏
電話シーモア八八三
市内四人迄五十仙
ク井ンスタキシー
メイン街二〇八
電話シー七五五七
夜間乗行　富山　友光
電話シー二五二四
ミカドタキシー
市内五十仙
トーゴータキシー
電話ハイ七六五
名畑、上杉、
夜間乗行
シヨーワタキシー
晩市バウエル街三六
電話シーモア四一五四
でんわ
シーモア五八六
高田タキシー
でんわ
シーモア九五
ヤマタキシー
サイドカーアンの直し
及びセルロイド入替へ
電話シー一七五八
自宅フェヤモント三九九六
マキコール
平家薪炭
自宅西第三街一四七
晩市バウエル街三六五
若松運送舍
電話シーモア一四二
自宅電話ドグラス四七九〇アール
ロ州音頭レコード販賣
ルーミング
室二十七
現金千五百五十弗
上等の場所リース安全
フルーツ店
二千五百弗
ルーミング
室三十九ヒータ湯水
附二千五百弗
バウエル街二六一
濱垣事務所
電話シー八七七五

◉今明日の天氣豫報（昨日三九度）

山と水

(185)

パレット作
黒岩涙香譯

悲劇の因縁(三)

『は、、、流石に海賊だ、好い獲場を悉く此ッ方へ寄越し充分に稼がせて、深山に留つたに、其稼ぎ高を、そっくり奪つて行く積りなんだ、自分の方へ好い土地を取らぬのは當り前だ』と、伊一郎の船長は此手紙に同意した、其れも同盟の條件を辿つたのでは無い、獲物を海賊なる、條約を結ぶは汚らはしいとの意地を立て通し、只無可で以て恐喝の意味を示したのだ。

是れで兎ぢ次の事柔が來て双方の船が浮ち上る迄は、平和が保たれ相に見た。

聴者は問ふで曰ふ『其れは解ました。』

うとして、船にッ下つて居る二個の死骸は何者だ、其れ丈く聞きたい』と、此者は仲々意地が悪い、自分の言ひ度い丈を云はねば、其の秘密は打明けぬ、此通り過ぎ去つた事を話して居ろうちに自然に分つて來る。

船が着船と、此通り水夫の上陸地を別にし、出稼ぎの場所まで、分けたので、先づ双方何の衝突も無く稼して行くことが出來た。

し此樣に無事に稼して居る事は、隣分水夫等に取つては幸い。殊に船の水夫等は亂暴極る生活に慣れて居るので、悪いた船の中に幾月も神妙に日を送ることは退屈に堪へぬのだ。其れが爲めに脱走する者も有り、一揆を企てる者も有つた。察するに此の河の上の小島で、マレウ等の一行の間へ出いた品物を荒したのも、此の脱走水夫の仕業で有つたらう。

何しろ船長ロドリゴは、水夫を取鎮めて厳くに愉快の困難を感じた。其れが爲に傷痍の樣に酒を呑み水滸が増して船が浮びさへすれば直に酒を飲して分捕り品一切を汝等に分けて遣るなどと言ひ聞け、水夫の慾心を刺戟して厳く厳重に切禁めて居る狀で有つた。

◇新作小説◇

うぬぼれ

そゝつかしやが鮫ッ子に出ると叫うからくる女もゝ自分の方ばかりみては注意むのでずつかり鼻の下を長くして思ふやう、ハテ俺はそんなに好男子に見えるのか。うちでは女房がガミガミといふけれども、矢張り氏よりそれでなッ、、、と、すましこみ歩いてゐるが、なまらなくなつて飾り窓で自分の姿をシゲ〳〵見るとネクタイを忘れてゐた。

にでも命令するに傲慢を極めた手紙なんだ、青船の船長の氣慨としては、最より外の區域は出來ぬ何の樣な場合でも百貫上の氣風を以て、百貫ロドリゴの如き者を眼下に見降して居るのだ。

此の手紙が直に又ロドリゴを驚かせた、彼れは一種の地團を流へて、第二の手紙を青船に送つた、其の地團には黒船の水夫の上陸する場所と、青船の水夫の上陸する場所とを區別し、双方の衝突の無い樣に、出稼ぎの區域をも明白に分けた、其の分け方が面白い、鑛物や物産や穀物の儲けの深山にある好い土地を悉く青船に渡り、自分の方へは、僅に粟組に必要な食料を得るだけの貧しい區域を取つて無い、餘は全青船の獲物を取らうとして居る。

此從て大度なる手紙を得て青船の船長は又笑つた。

小説

新女性鑑(百七)

菊池寛作

久美子の決心(1)

自分の家のある横町へ折れると、小さい乞物者が、近頃居したので、この煙火が久美子には頼もしく思はれた。

久美子は、いつも長瀬と別れて來たしばらくは、美しい風景がつゞいて、人生が生き甲斐のあるやうに感ぜられた。少し位、さびしい位は少しも氣にならなかつた。

ところがその晩、久美子が自分の家のある横町へ折れると、ふと、暗かゞ居行して來ることに、氣がついた。これが、普通の通行人でないことは、久美子を追ふやうに少しづゝ速度を早めて來たことで分つた。

久美子は、少し氣味がわるくなつたので荒物屋の灯をあてに、急ぎ足になつた。恐らく明るい所へ出れば、その男が近づいて來ないだらうと思つた。だが、その男は少しも歩度をゆるめないで、荒物屋の前の明るい所で、久美子を呼び止めた。

「もし〳〵一寸。」

久美子は、ドキンとしながら、少しも狼狽しないで、振返つた。

「どなたぞずの。」

彼女の聲は、威嚇と勇氣とに充ちてゐた。

「僕は、怪しいものぢやありません。油斜者の高係ですが……」

さう云ひながら、その男は一枚の名刺を差し出した。

久美子は、相手の意外の言葉に、はッとしてしまつた。それは、彼女が、豫期してゐた凡てのものとは、全くかけはなれたものだつた。彼女は、今までかすかながら抱いてゐた恐怖から、解放されると、全く別な恐怖と不安とに囚はれてしまつた。一体彼女が、自分に何の用があるのだらうか、と思ふと、彼女は急に胸中が冷て來たやうにゾッとした。

「いや、別にお驚きになるには及びません。なにたいした事ぢやないんです。實はあなたが、あの長瀬さんの所へ時々いらつしやるものですからね。あの方は、あなたは御存じないかも知れませんが、注意人物ですからな。あの方も、個人的にはごく〳〵好い方です。然し、××主義の巨頭の人達と、交際があるものですから、われ〳〵の方でも、目がはなせないことになつてゐるのです。ですから、自然あなたが、あの方と御交際のあることが、署へも手にとるごとく分るのですな。それで、署長の意見では、一度父兄の方へ注意したら、どうだらうと云ふことなのですが、僕の考へでは、あなたとしてから云ふことが、お父さまのお耳に入ることは、お困りだらうと思ひまして、御本人さまに、一度御注意して見る氣になつたのです。ですが、これ以上お交際になるやうだと、署長の意見通り、一寸お父さまのお耳に入れることになるかも知れないのですがね。」

それは、久美子が夢にも考へてゐない樣な問題だつた。彼女は、その事の恐ろしさに急に胸がせまつて息苦しくなつたほどだつた。

彼女と長瀬との間には、恐ろしいものが、厳然として控へてゐるのだつた。彼女が長瀬に近づかうとすれば、家庭を捨てるばかりでなく、もつと恐ろしい力に背かねばならないのだつた。彼女の戀は、國禁の戀かも知れなかつた。

久美子があまりの恐ろしさに、ぢつとしてゐると、相手の男は、氣の毒になつたやうに、

「いや、あなたに直接お話しすべきではなかつたかも知れません。お父樣にお見せまにお話しした方がよかつたかも知れません。唯、僕の考へから、あなたにお話しして見る氣になつたのです。」

久美子には、相手の男の好意はよく分つてゐた。然し、その好意を解するやうな餘裕は頭の中に少しも殘つてゐなかつたのだつた。

「あの、わたくしそんな事、ちつとも知りませんでしたの。」

久美子の聲は小さくふるへてゐた。

「さうでせう。全くさうでせうとも。」

「ですから、わたし考へさせていただきますわ。」

それは、彼女の云へるせい一杯だつた。

御菓子 鈴木菓子店
バウエル街三四五
書籍雑誌
電話シー二七五

整形外科醫
口蓋内外の整形及手足の腫物、カクロ、魚ノ目等の治療に應ず
晩市グランビル街六八一
電話シーモア六六五六
診察時間 午前九時より午後六時まで
DR. J. CUTHBERT
N. WILLIAMSON

金儲の爲め株を買へ
第一回十萬株を發行す 一株 廿五仙
有限責任 レデアント銅會社
資本金 二百万弗
額面 一株五十仙
レデアント銅は有名なハウサンドのプリタニヤマインに接近した場處であります
故に此の賣出は應募者が超過するものと豫期されますから申込數に應ずること出來るや否やは保證出來ません
晩市リチャード街五〇九
ノースウエストビルデング三〇一
電話シーモア七三四四
Mann's Investment Ltd.

歯 なれば東洋歯科
ラバトリー
東ペンダー街一〇〇
ルーム第一〇三號
電話シー一八五二
主任 早川

健康は自然療法にて得られ設備は最新式
ドミニオン銀行建築内一〇一〇
電話シーモア一五二五
DR D. W. CAMPBELL

レヂオ、ピヤノ、蓄音機
月賦拂ひの御相談に應じます
本店は左の代理店
FADA, MARCONI,
DE—FOREST, CROSSBY,
WESTINGHOUSE RADIO

本社は住宅、倉庫、ボート、商店其他の建築物の消毒を安く御用に應じます
パシフイック・コースト・フアイヤー建築内
The vancouver Fumigation Co. Ltd.
電話シー六五三 ヴィユ五二〇九

株券 證券 投資
鑛山統計學士
キャルガリー株式取引所會員
相談接師
エチ、リインデル
晩市ローチャスビルデング
五一四—五一五
C.V.F. BARKER LTD.

ウイリアムピヤノ會社
ピヤノ レヂオ 特價提供
初心者最適ピヤノ
スチユラーピヤノ
二五弗 調子よし
一七五弗 小形ピヤノ新しいもの
二五〇弗 上等調子極上
二九五弗
▲レヂオ スパートン、ブランスウイック、コールスター
月賦拂
晩市シーモア街八〇九
The Williams Piano House Ltd
キャピトル劇場の隣シーモア街

賣物
メーン街より半ブロック
ユニオン街の空地二五呎に百廿呎ガラーヂ又は機械工場に最適
建築の爲め努力し且金錢の助力も致します 價格タッタ千五百弗
晩市ハウ街四三五
電話シーモア三五四〇
Macaulay Nicolls Maitland & co. Ltd,

金貸業
信頼すべき最低の利子
ダイヤモンド、寶石類證券等には月一歩の利子を申受けます、市外の御問合せに對しては即時御便利を計り金銀の潰し物は精々高價に買ひ入れます
ビーシー州唯一の特許質商
晩市東ヘスティングス街七七
(コロンビヤ街角)
電話シーモア一三一七
B.C. Collateral Loan Co. Ltd

◉各種製圖—製圖、地圖仕上、描寫
ブループリント、ホワイトプリント、ブラウンプリント
晩市シーモア街四一六〇
電話シーモア一〇六〇
The Vancouver Map & Blue Print Co.
Crowe & Wilson Chambers
R. W. Purves

◉諸機械製造及繕修
電氣機械 昇降機
ギヤソリン機關 印刷機
晩市アレキサンダー街六三六
電話ハイランド二〇〇九
Heatley Machine Works

金貸 抵當
證券取扱
御手紙又は御來談下さい
創立 一八五五年
晩市リチャード街四三二
美府ダグラス街一四〇五
CANADA PERMANENT MORTGAGE CORPORATION

犬猫專門病院
千九百十三年創立
グランビル街一四二九
獣外科醫 テー・イー・スリース
Dr. T. E. Sleeth
電話シーモア五四九同五五〇
如何なる商賣にも必要なるナショナル・キャシ・レヂスター
價格七十五弗以上支拂容易無利子
THE NATIONAL CASH REGISTER CO. OF CANADA LTD.
シーモア街五七〇電話シー四九七
一手取次販賣 J. T. brownrigg

一弗につき四十二仙で買ひ受けた
破産品大賣出
三弗の品を 九十八仙
西ヘスティングス街四〇
アーミー ネビー商店
(バンテーチ座隣)

メーフエヤー バター會社
晩市ホンビー街一一六六
電話ドグラス六〇三

視力檢定
眼鏡調製
スティングス街記念塔前ドミニオン建物内二〇二
視力專門醫 ノックス・ハンプリー
電話シーモア二一三〇 滿山
診察時間午前 九時より午後六時まで

Engnies epohtsaE
イーストホップ機關は漁業用として最も勝れたるものであります
晩市西ヒーチャ街一七四
EASTHOPE EFCS

◉高等南京料理
コックはこの道の腕きゝで料理は皆樣のお口にあふやう
美味に調理 値段は大々的勉强
晩香坡市バウエル街三八二
新南京樓
電話シーモア七八七五

純良 新鮮 ミルク配達
晩市メーン街三〇〇
ローズバンク デーリイ
電話シーモア三三一七
篠末松

新古買賣 及金物類
東カドバ街一五七
森山家具店
自宅東カドバ街三三
電話シー三七七二
ハイ三〇三X

◉非常口天幕用金具昇降機傳柵鐵門鐵路建設装飾等の鐵工仕事
右製造の御注文に應ず
晩市西第二街一六
電話フエヤ三八四九
Vancouver Art Metal Works

葬儀一式
最も設備完全にして日本人諸君には特に親切に取扱ひます
晩市メーン街六一二
エドワード葬儀社
Edward Funeral Directors
電話シー二三九〇ヴィユー六〇八

◆編物◆
本店は當市にて永年經營し品質精良常に日支人の顧客を歓迎致しをります
スエター類其他一切お客樣の寸法に合ふやうに製造し西洋人の店で出來合品を御買求めになる場合と異り總て快適且つ其上に値段は低廉を旨と致します各種衣類毛糸類を取揃へあり是非御用命の程願上げます

東ペンダー街一〇三
心田毛織公司
W. SAMTIEN
103 PENDER ST. E.
Vancouver, B. C.

足部のなやみは御心配はいりません
D' E. BIRD ANATOMICAL ARTISTIENS
FOOT COMFORT for the Rest of Your Life
足の甲、魚の目、タコ、キビス筋腫れ、コーン、内爪、ホクロ等を現代の科學に依つて全治する樣になりました
即時=痛みなく=
永久的に
若し皆さんに足部のなやみの起りし時は私へ御相談下さい
そして足部の痛みを去り生活の歓喜を味ひなさい
遅れると危險です
御用事の時は前以て御通知下さい
晩市西ヘスティングス街一一二
(ムーデー歯科醫院と同じ入る)
電話シーモア九一七三
DR. ERNEST BIRD

家庭、牧場、人畜無害
專賣特許
作害絶無
農業花園用
世界的需用品
レッド、スパイダーも完全に退治ができます
植木、野菜花の虫は木や花には少しも害なくキレイに子種まで殺せますコレババウダーではありませんスプレイです
メルク殺虫剤
優良品に國境なし
見本入用の方は二十仙切手又二種入用の方は四十仙切手封入御申越ください
各地の藥店、雜貨店、肥料、種物、花店にあります。品切でしたら弊社へ御申込ください
今津博士發明
ハバウダーです
油虫、南京虫、蠅、蚊、蚤及犬、猫、馬、牛、豚、鳥等の虫をホンの少しでわけなく殺す。御使ひになればよく効くのに驚かれます。コレ
ハバウダーです
ハエ取粉
一オンス入小箱 半ポント入大箱
米國西北部及加奈陀發賣元
古屋商店

貴金屬 寶石類 並修繕
晩香坡市バウエル街三八二
昭和倶樂部
電話シーモア二四一八

學博士中原和郎氏多年の研究を重ねて創製せられ歐米に其の例を見ざる造血新劑
研究 レバー 二、八〇
一般貧血症、重病後の回復期諸病の原因による冷症、食慾不振
晩市バウエル街二五〇
文化商會
電話シー四〇八七

新西院市第八街三九
中村時計店
電話二四一九 店主 中村助次郎

葬儀一式取扱
設備完全鶴舞丁寧
ナンエンドトムリン 葬儀社
晩香坡市ホーマー街五三二
電話(晝夜)シーモア二二二

福島縣會にて
民政派と政友派とが大亂鬪を演ず
知事の豫算案に修正を加へて

福島縣會は昨日の上午十二時三十三分開會、知事の豫算案に修正を加へて可決したが民政派は多數をもつて之を否決した

學校移轉で農民騷動
宮城縣下でも

宮城縣刈田郡小原村では數年來學校移轉問題で賛否兩派に分れ紛糾をつゞけてゐたが前村長は反對を押切り移轉に決し工事を請負人に附し十二月廿三日夜中小學校の假校舎の取こわしをすることになつた、これ聞いた反對派の二百餘名は午後二時ごろ大太鼓を打ち鳴らして東山小學校に集まり取こわしを

阻止　せんとして居たところへ午前十時ごろ工事を請負つた東京組の木工廿四名が取こわしにかゝり遂に衝突となつたが警官隊の出動により二三名の輕傷者を出したのみで大事に至らなかつたが激昂した村民は村長の寛恕を叫ぶ聲し大騒ぎとなつたが警官隊に阻止された、鳴瀬組では廿四日取こわしをするといふので村民は鐘音、焚火炊き出しをしながら校舎を護つてゐる

潜水艦防禦用の網
海軍にて新造

海軍では潜水艦の發達に伴ひこれが防禦手段として、潜艦や飛行機による大敵視のほか、軍港その他の港灣の入口には頑丈な潜水防禦網を張つて喰ひ止めるなど色々な方法をとつてゐるが、その中でも防禦網被が一番効力が多いことが先般の演習で確認に立證されたゝめ昭和四年度は更に網數十五萬圓を投じて一網有事の際に備へるため神戸、横濱、長崎等の商港用として呉、横須賀工廠で防禦網數十個を造る事になつた

飛行家表話
鳥が嫌ひ

◇民間で飛行士にならうには、三等飛行士を申さつけるのに、どんなにしつこしても二年間はかゝる

◇いはんや、軍機でもこわさうものなら賠償しなくちやならず、なみたいていでは一人前になれない——といにその飛行家新聞社一つ

◇武藤陸軍大臣、野口村學校長、四人妻ひさ（ん）の二人は思ひ思はれた夫婦仲なつた

◇鹿兒島飛行家を志し、鹿屋飛行場の練習生になつた、そして練習飛行中あやまつて機を破損した、賠償問題になやんだ挙句妻ひさに相談した

◇そこでひさはけなげにも愛する夫を一人前の飛行士に仕上げるために身を犠牲にした——熊城縣十浦町の小林家から「郎」と名乗つて出たのが彼女の出発

道の眞ン中から湧いて出た金四千圓
先祖の『申置き』附き
東京で水道の工夫が發掘す

十二月廿一日午前十一時東京市神田區鳥町一番地の道路を水道敷設工事のため東京市外荏原郡蒲田町四二五番地の住人阪東寛次郎（廿）が雇傭して數名の鳶人夫を使ひ地下四尺まで掘りさげると、ガチリとつるはしの先に當つたのは一尺五寸五分の石の臼、蓋をあけると土塊の中に直徑三寸六分、深さ三寸六分の黄樣な

銅管　があつたので早速取りあげ、つるはしで銅管の一端をこわすと中から山吹色の小判が五枚、二朱金が千五百七十九枚、一分金が二百枚、總計目方九百匁時價四千圓と云ふたくさんのお寶が入つてゐた、鳶人夫達は「おれが見つけたんだ」とわめき立てたが寛次郎は小判の入つた銅管を持つて早速高世橋署へ届出た、銅管には鮮かな文字で次のやうな書が

申置のこと

一、右の金子は父佐久間玄意故有つて武州大森村小關氏の家名を汚かねて以て相續する所なり、右條は森田屋源兵衛と名乘る。此家若し災難又は不如意にて立ちゆき難き節はこの金子を以て相續至すべき筈父より命を蒙り、密に申置しなる所なり。幽父厚情故に代々末期の遺言に申置く所なり

安政四年丁巳年七月
初代小關源兵衛妻綱女
子孫代々に
年恐奉願上候

若し子孫絶てこの金子出で候節は御慈悲を以て家名相立ち候樣偏に奉願上候　以上

月　日　源兵衛
妻　かね

御公儀御役行樣

同番地の伊藤郷之助翁さんは小判の出た現場で感慨深さうに語る

「こゝは今整理のため道路になつてゐますが、ついこの間まで家があつたのです。森田屋源兵衛さんは明治四十年四月までこゝに住居してゐました、立派な料亭で土蔵は二つもあり、なかなか繁昌してゐました、源兵衛さんはその時もう五十歳位になつてゐたと思ひますが、みさんもあり、娘さんは二人、男の子もあつたやうです。明治初代まではあつしが地主で、今でも源兵衛さんから地代を取つた記憶の帳面があります、その後地主は二、三人變りましたが源兵衛さんはずつと借地權者として住んでゐました、なんでも神田驛附近に居るさうで、最近は体に嫁をとつたとか人の噂に聞きましたが、何しろ廿數年も會つたことがないので、くはしい事は分りません」

高世橋署で調べると神田區平永町二小關はつ（た）は源兵衛さんの孫で長男久治（五）妻さく（二）の三人で暮してをること判明、はつを呼び出して取調べた

電話シー一二〇三　晩市メーン街一八七
瀬尾寫眞舘

父の金八百圓持つて上海まで戀の道行き
◇…モボとダンサーと

東京市京橋區北槇町入魚河岸間屋木國三郎長男茂（二）は父の金八百圓を拐帶し、かねて戀仲の人形町ユニオン・ダンスホールのダンサー深井きみ子（二〇）とゝもにセーラーパンツの典型的なモダーン・スタイルで十二月十四日横濱出帆のエンプレス・オヴ・エシア號で上海まで戀の道行をなし、桃山ホテル、月宮飯店などで豪遊を極めてゐるのを同地領事館警察に發見され二十四日夜長崎入港の長崎丸で送還されて來た

伊野波盛和氏が隈機に來り取押へ直に連行、田村署長、内藤監察官立會の上取調べを進めてゐるが、この男は埼玉縣大里郡大寄村内ケ島七四四農茂木正吉（三）といひ直訴文は西ノ内に墨書で二十行ばかり認めてあり其の

内容　は埼玉縣の唐澤堀放水路設置のため大寄村田畑は池のやうになつて作物がとれず村民一同が困難してゐる、内相に陳情したが容れられないので、この救濟のため聖慮を煩はし奉るといふ意味が記されてゐるとの事である

中年の農民直訴を企つ
放水路設置の惱みから

十二月二十六日午前十時四十分聖上陛下第五十六議會開院式に行幸御途中、鹵簿の先驅が貴族院の正門に差かゝつた際正門左側各新聞社寫眞班指定席後方、一般奉拜者中の前列にゐた羽織袴付の二重廻しを着た紳士風の男が「直訴々々」と呼ばはりながら一、二歩駆け出したが西平野警巡査長濱國吉（三）氏が飛びつき

右手　に持つた直訴文を打落した、そこへ日比谷署の巡査

數奇を運命に弄ばれ巷に狂ひ歌ふ元名妓
近江八幡の名物お丸婆さん
空箱を住家として

明治初年ごろ其の美貌と淑やかで嬌名を謳はれた名妓が奇しき運命にさいなまれ、遂には路傍に立つ物乞ひに落ちぶれ、老朽ちた半襟の汚れをそゝる容姿——物語の主人公、近江八幡町近傍近在で名を知られた名妓アさんの「お丸さん」である、さわめく秋の四ツ辻に人山が築かれる、それは郷太郎運送の口車に乗つたお丸さんが身に覚えのある口三味線の調子よろしく楽し手引く手に扇を持ち、あでやかな手古舞に踊り狂ふいおらしい姿を見る人の垣であつた

◇

お丸さんの本名は田中ますといひ慶應三年京都二條に生れ間もなく

阿親に死に別れ、その後近江八幡の遊女街西駒樓抱へへの舞妓として人氣を取つたのは十四歳のころ、明治十六年被樓し十七の春には藝名を「丸」と名乘り一人前の藝妓として座敷勤めをするやうになつたが、そのスッキリとした顔立ちは勿論のこと、唄、三味、舞の天分豊かな三拍子は忽ち廓内切つての名妓として大盛運の寵愛を一身にあつめた

◇

其の後名古屋で被樓して後某寺の若僧と戀におちたが親の許さぬ仲として近江八幡に逃へ咲き、依然幽共に止めぬ煙草の火が危険だといふので町家の軒先にも一夜の夢す

僧は身も佛も打捨て間もなくお丸の跡を追つたが女は當時隣村岡山村大字大房の西堀某といふ富豪の愛妾となり榮華を極める身となつた、女の仕打をうらんだ若僧は間もなく同村觀淨寺裏手の川に身投したが某もその後病歿、愛妾お丸は金慾にかゝつた近親の者共にあざむかれ追ひ拂はれてしまつた

◇

夫れからといふものお丸は半狂亂の人間になり、人々も若僧の亡靈がたゝつたのだといひ出し相手にしないやうになつた、寄る年波と共に止めぬ煙草の火が危険だといふので町家の軒先にも一夜の夢す

姉妹にも親類にも見はなされたお丸さんは大正十一年の正月近江ミツションの吉田悦藏氏より輸入ピアノの包裝大箱を贈られ、現在町はづれの森の中に間口一間半、奥行一間の空箱の家に數奇な運命に弄ばれた身體を横たへ、町役場より月額六圓の救助金を貰ひはかない餘命を繋いでゐる

櫻餅
きんとん
ようかん

晩市バウエル街三九二
電話シーモア四四七五
住よし

◇滋賀縣　琵琶湖で養育して名物にしやうとする甘い公魚の卵五千萬粒は愈〻明春二月霞ケ浦から取りよせ放流する——一年經ては五六寸になるさうだから早く食膳に上したいもの

◇新篇日本便り◇

迅速丁寧
尾本運送業
バウエル街二三八
電話シー四六六二
並に煙草、キャンデー、果物類

渡邊糸子
バウエル街三九六ホテルウオールド一一三號室
電話ダグラス四六二九アール

田邊よし子
バウエル街二〇三
電話ダグラス一六八

高田幾子
東カドバ街八七三
助産婦
電話ハイ三〇二四ワイ

高橋喜志子
晩市プリンセス街二一五ユレカルーム三階卅一號室
電話ハイ三四九九エル
不在中はハイ一八八二

重岡美野子
東カドバ街九四七
助産婦
電話ハイ四二二七ワイ
産婦をお預りします

小林はまじ
晩市東カドバ街八八一
助産婦
電話ハイランド三〇二四エル
産婦をお預り致します

▲助産婦案内

邦人唯一のグッドイーヤタイヤ特約代理店

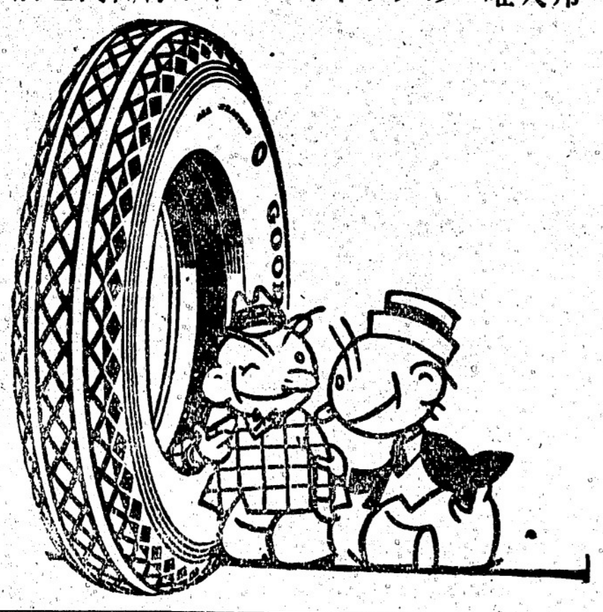

世評の高きグッドイーヤタイヤ
其他自動車附屬品一切
大勉強で御用命に應じます
晩市アレキサンダー街ゴーア街角
日本オート
電話シー一四五八

LOYAL NO. 1
ウエストコースト漁業會社

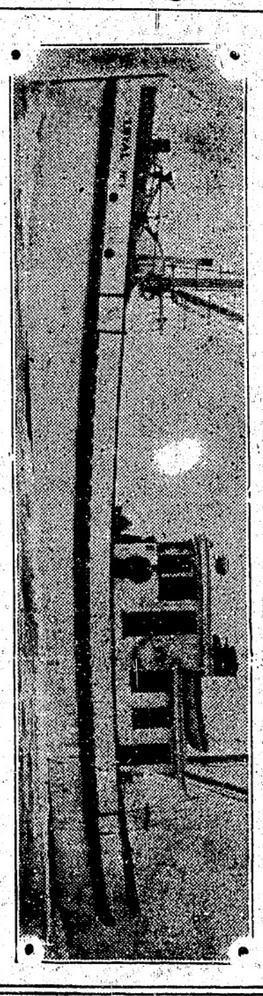

九〇馬力ワシングトン、エステップダイゼル機關裝置
常に信頼すべき充分なる力を有して居ります
此のワシングトン・エステップは一般に知られた通り安價且つ最良で永年の使用に堪ゆる有利のものであります　委細は何卒左記へ
晩香坡市西第六街一一五五
VANCOUVER MACHINERY DEPOT LTD.

商品項目
米穀及穀類
醤油類
乾物類
漬物類
陶器類
雑誌及文房具類
大工道具類
履物類
樽物類
味噌類
鑵詰類
銘茶類
菓子類
化粧品類
賣藥類
荒物類
小周物類
雑貨類
其他當地產食料品類

香村商店
電話シーモア二二三
269 Powell St.

和洋雑貨食料品
東洋商業會社
P.O. Box 46, Port Essington, B.C.
同支店
324 3rd Ave., Prince Rupert, B.C.
郵函七巻六電話グリン五七八
主任　大橋松次郎

僅か十日で日本へ行かれる
快速
横濱へ十日間で
神戸へ十一日間で
長崎へ十二日間で

CANADIAN PACIFIC
STEAMSHIPS LIMITED

安全
何れも太平洋上の巨船で荒波の上を走る樣なことは本社船へ乘つて初めて知る事實です
少し位の時化（シケ）ではビク共敢しません婦人小供の旅行に特に安全です

出帆表
二月二日ルシア
二月十六日エシア
三月九日フランス

便利
三等の待遇は特に注意して居ります
船室は各船共中央部で清潔です
寢臺はスプリング付マットレスです
日本食の用意があります
各船共日本人が乘組んで居ります
沙市より同賃金で連絡切符差上ます
今回特に日本人コック二名を乘船致させました日本人のお客樣には純日本食を差上ます

巨船
エンプレス　フランス　三二五〇〇噸
エンプレス　エシア　二五二〇〇噸
エンプレス　ルシア　二五四〇〇噸

すまひ願へ記下は綱解
加奈陀太平洋汽船會社
SETO MORE
Asiatic Passenger Agent
CANADIAN PACIFIC (Ocean Traffic)
J. J. FORSTER
Steamship General Passenger Agent
Vancouver, B. C.

Spring Suit
De -- Luxe
高田の超特製
スプリングスーツ
輕快端麗
心地よく着られる逸品で御座います
高田洋服店
晩市バウエル街六三九七
電話シーモア三八四三

大工　竹中佐七
バウエル街二二二五
電話ハイ一九五二ワイ

關根旅館
晩市バウエル街六二〇
主人　關根なか
電話ハイ四四四六ワイ

悟道軒圓玉講演

元祿快擧 **赤穗義士外傳**

(第四十七席) (挿畫) 松田青風

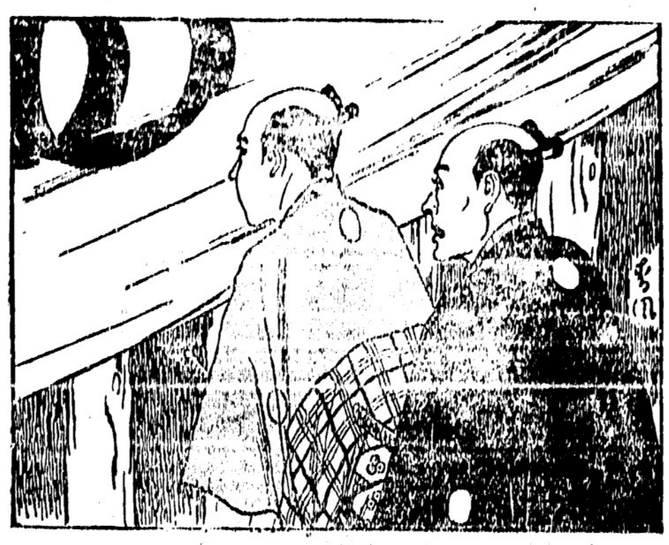

横川勘平は再び大石に向ひ「即事はなからうか」「さア俺もいろ〳〵考へてゐるが、業腹りうまい工夫もないナ、所で俺が考へたのは何せ業が慣れて了へば、お預かり申した大砲も公儀へ引渡して了はねばなるまい、所で此大砲を脇坂侯へお渡しして、イザ事あつた時は城内お手薄な所を御案内すると云ふたらば我々が公儀（忠義）を盡すと云ふ事も知れ、之から先洪人をしても都合が好からうと思ふが」「成る程之は面白い考へだ……」あまり面白い考へでもないが悪くない考へです、ソコで二人が大砲を曳かせて山で參つたは大手を固めてゐる脇坂藩守の邸所、搦め手は木下肥後守が固めて居ります、其脇坂の固めへ參つて「我々は横川勘平、弟は横川勘平と申します者で御座るが、昔て大砲を預かり居りまする、今度の一件と就て無禮に述る人々は籠城を撃ずなぞと申して居りますが、我々共は公儀へ對して決して御手向ひは仕りません、それ故に此大砲をお渡し申します、何城中手薄な所を我々が御案内仕るで厶いませう」脇坂侯之を聞かれて、どうも忠義な奴があるものだ、此城動を幸に大砲を持つて參り、殊に城中手薄な所を案内するとは不埒千萬、然し待て、之が役に立つかも知れぬと思ひ大砲を受取つた、横川兄弟は歸つて來て「兄ギ」「何だ」「我々が公儀（藩）を裏切して働きたいものだ、うまい事はこれで判つたであらう」「勿論、知れたであらうが、然し他人に聞へてゐたが悪事千里のたとへ、脇坂侯が喋つたわけではないが、早くもこの事が淺野の家中に知れた、おまけに悪い人に知られた、武林唯七と云ふ所柄もの親王に知れた、イヤ怒るまい事か」「武岡高岡」「何だ」「貴様逐水、實は横川兄弟は怪しからん奴だ、お預かりの大砲を脇坂へ持つて參つて賣つたとか、又城内のお手薄な所を案内するとか申したさうだ、どうも無法極まる奴だ、まだ籠城なすかどうなるか確とは判らぬ、よし判つたにせよ自分の一身の安樂を計るため、大砲を脇坂へ引渡し城内手薄な所を案内するとは不忠な奴だ、一刀両断に斬つてすてん」と云ふ所へ（堀部安兵衛が來て之を聞き）「安」「横川の不忠は今初めた事ではない、武士の行ひで判つてゐる、けれども之は捨て置き難い然し彼等を斬る刀の汚れ、取押へた上で厳密にしてやれ」「武」「宜しいソレ行け」と打揃つて横川の所へ押寄せる、兵助兄弟はそんな事は知りません「兄ギ」「わしが一寸脇坂の容子を見て來るから」と弟の横川が出て行つた。れろ、其の武士の腦を叩いて見なさい」と勘平は双眼をねいで脇坂侯の腦を叩いて見なさい」と勘平は双眼をねいで脇坂侯の腦を叩いて見なさい」

詩しうどん そば 並に丼物 多れ 福
ダンレビー街一三五 電話シー四三五七

新古家具類 ストーブ類 レコード
晩市東カドバ街一三八 電話シーモア六〇九一 住宅ハイ三五四六エル
竹内家具店

山三 かまぼこ製造 卸し小賣
電話シーモア三一六四 ゴーア街一二四アレー 124 Gore Ave. (Rear) Vancouver, B. C.

手打 うどん そば 干うどん そうめん

晩市バウエル街三九六 電話シーモア八六七六

石炭販賣 城心堂内 バウエル街二四九 電話シー四八四 自宅ハイ一〇三三エル
伊吹運送社

ルーミング ハウス 經營者方へ
今は丁度皆さんの採暖裝置を修繕なさる、時であります寒くならない前に私共は其の御用命に應ずるものであります
皆さんのヒーターは完全でありますか
皆さんの汽鑵のコイルは如何でありますか
晩市東ジョーシャ街三三一 電話シーモア七七〇
プラマー登記濟 W. A. BROWN LTD.

新製 アトワター・ケント・レヂオは左の商店で賣出してゐます
スペンサー商會 ワッドワード商會 J. W. ケレー・ピアノ商會
本紙にての詳細を御注意あれ
シーモア街九五一
MOTOR CAR SUPPLY CO OF CANADA LTD

凡て專門家へ コールの御用なら 小宮に限る
電話はシー八六三七ヤー
バウエル街九七番
コール販賣 タバコ果物 小宮商店

●魚肉類 ●青物類 ●カマボコ類 ●和洋食料品
バウエル街二六二 電話シーモア五六六一
田中六彌

◉支那古代よりの外用藥 傳眞に治ることを請合ひます 湯疹、皮膚病、脂漏、瘙痒、爛足、瘤爛其他各皮膚病は難症にて如何に永くお困りの病氣でも必ず全治します 御試用下さい 晩市598 Seymour St. 李天助藥店 裏掛所

和洋食料品一切 精米業
賣つぎも大勉强で致します
運送業
アレキサンダー街四七四 電話ハイランド四五二
酒井精米所

野一色 放射蒸熱 治療所 電氣
治療時間 午前九時より午後五時迄 午後六時より同カ時まで
晩市東カドバ街四一二 電話ハイ一三二七アール
渡邊五郎右工門

總てのボート用 人力ポンプ、動力ポンプ製造 賃貸もいたします
晩市東カドバ街四〇 PUMPS & POWER LTD

日本郵船切符取次仕り候
雑貨食料品 エキスプレス
晩市バウエル街四五三 電話ハイ四八九
堀善商店

婦人子供 帽子製造販賣
晩市東カドバ街二三一 電話ダグラス四六三七エル
友田帽子製造所

帽子洗濯 コートクリーニング、プレッス 東へスタングス街二五三
鮫島帽子洗濯所 電話シー二二七一

紙類及文房具卸商
晩市ハミルトン街一〇三八 電話シーモア八八二一
Columbia Paper Co, Ltd.

晩市日本人各位御贔屓の
歡樂場
活動寫眞とダンス
喜劇
等を御覽に入れます
入場料 午後 十仙 夜間 十仙 十五仙 子供は常に五仙

ローヤル劇場 コロムビヤ劇場

保險代理業 晩香坡市ダンレビー街二一七

靴商案内
バウエル街三五六 名畑靴店 電話シーモア七八一九

バウエル街二五八 小澤靴店 電話シー三七二一 住宅ハイ二五八六エキス

料理屋飯屋案内

バウエル街二二九 會席御料理並にすし 千鳥 電話シー二六九九 緑田玉子

ゴーア街一三〇 樂々 電話シー七五三二

メーン街二三九 音羽亭 電話シーモア八六九五

おめし手輕料理 ゴーア街二一五ヤマタキシー南側 〇万 電話シー四三九八 バウエル街二六四

うどん、そばすし めし、丼物一切 メーン街二〇六 彌生 電話シー二二九六

御料理仕出し 電話シー四一〇九 鶴の家 中川つる よし子 百合子

婦人子供 洋服ドレス仕立 晩市メーン街二三二(山陽商會) 電話三六九六 姉妹 牧野裁縫部

寫眞 何時でも出張致します 出寫し專門 有門彌太郎 電話ハイ八七六エル 747 Cordova St. E. City.

あんま サンルーム三號室 今津なか 電話ダグラス四六二七エル

スターとナショナル 活動寫眞館は日本人の方々を歡迎します 最上なる活動寫眞を毎日御覽に入れます 大人十五仙 小人五仙 メーン街三三〇 スター劇場

西(ステングス街五八 ナショナル劇場

◉婦人子供用等わかり易く充分會得できるやう家庭的親切に教授す 割出し 供のある方は同伴されてもよろし 東カドバ街四二〇 電話ハイランド五六三ワイ 辻讀子 服裁斷教授

料理屋飯屋案内

すし 天ぷら、丼物 うどん、そば 一切 (出前は速かに致します) バウエル街四四一 林家 電話ハイ一九九

バウエル街二五〇 鍋燒うどん、そば、どんぶり物一切 大狗 出前致します 電話シー三五三八

バウエル街二六六 日の丸 電話シー三四三三

會席とキス燒 アレキサンダー街三六二 吉野食堂 電話シー五四七七

バウエル街四一三 吉野すし店 出前もいたします 電話ハイ一九五〇

スキ燒 特製うどん そば メーン街二〇六 昭豐軒 電話シー九四五七

婦人子供 服裁縫教授 お安く仕立物いたします 東カドバ街四一六 電話ハイランド四二二四 熊谷みつ子

(清)運送舍 晩市バウエル街五〇一 電話ハイ一七二六オー

海事觀測、コンパス修繕 合衆國政府及海軍省發行の海圖代理販賣、航海者に必要なる科學的器械の御用命又修繕に應ず 海上保險、海圖作成 晩市西ペンダー街三四〇 電話シーモア五〇五九 Capt. A. P. W. Williamson

▲鮮魚▲青物 ▲鳥牛肉 晩市バウエル街三三三 前川魚肉店 電話シーモア三七八二 前川三之助 住宅ダグラス四七八七アール

御旅館 各室スチームヒーター及湯水の設備あり プリンスルパート郵函七五 電話六五九 持田旅館

美食家各位はたしかに滿足さるゝ 晩香坡市バウエル街三五八 南京御料理 仕出し 東京酒樓 ▲材料精選▲應接上品▲新たに修繕▲創業十ケ年以上 最近一流の料理人支那より來晩致しました事を御披露申上ます 私の店は他の支那料理店とは何等の關係なき事を御得意さまに讀んでお斷り申上げます 電話シーモア三九四二一三三六五オー

御旅館 日本行船切符取次 大澤旅館 ヴィクトリア市フォスガード街八二〇 野一二一三三 電話九六四 大澤サト 大澤爲一 820 Fisguard St, Victoria, B. C.

御旅館 野一色放射蒸熱電氣治療器米加一手販賣所 美府チャザム街六二六 野一二一三〇 電話一二一三 日本行切符取次 電氣治療所 石田旅館 石田元藏 636 Chatham St. Victoria, B. C.

BUSH HOTEL 621 Jackson St. Seattle Wash.

鶴龜印白味噌 飛切特等特約一手販賣 晩市バウエル街三三七 蛭崎商店 電話シーモア二四一三

室内清潔、各室湯水スチームヒーター附 高等旅館 ホテルウオールド 高橋菊助 バウエル街三九六 電話シー三七八八

石炭 晩市ゴーア街一三〇 樂々亭の下 マキ 富山運送舍 電話シーモア三九六六

Our Own Brand CENTRAL CHAMPIONS LTD.

何物運搬は凡て確實 親切 勉强で好評な 電話シー六〇九七 運送社へ バウエル街三〇〇 疋田商店内 自宅ダグラス四六九四エル

御旅館 ジャクソン街五六六 井上倉次郎 電話ハイ一〇三三エル

晩市アレキサンダー街六六二 富士洗濯所 電話ハイ九九

シャトル市 NPホテル 306-6th Ave. So. Seattle, Wash. 停車場前通東へ二丁左側六階建

靴製造修繕業 東カドバ街二一九 (燃料置場向側) 電話シー六四九六 CAMPBELL BROS.

和洋雜貨食料品 ニュー・ウエストミンスター市コロンビア街入三七、八三九 西口商店 電話一一六一 自宅九〇九ユキス

和洋雜貨食料品 日用品一切 ポートエシントン郵函二七 P. O. Box 27 Port Essington, B. C. 龜田商店

室内清潔各室湯水の設備あり バウエル街三六六 サンルームス 家本正人 電話ダグラス五〇五一アール

新古汽鑵製造及修繕專門 鍛冶職、タンク、煙筒等見積りも致します 晩市アレキサンダー街七五〇 電氣ウエルデング 電話ハイランド九三五 夜間ケリス一七〇五アール Patterson Boiler Works,

事務所 工場 大倉洗濯所 電話シーモア六七〇 ランスダウン街一一六〇 電話フェア一一

晩市バウエル街三四四 石炭販賣 前川運送 電話シー三二四〇

鳥類卵 豆腐類 種々御注文に應じます 晩市ゴーア街二一六 宮崎豆腐店 電話ドウグラス四六七三エル

漁業用具一切 △△ギヤソリンエンジン テント、オーニング VACラバブーツ エドワード リプセット Phone Sey. 6031 68 Water St. Vancouver, B. C.

Vivian 登錄商標 船舶用 ギヤス機關製造 事務所及製造所 晩市西第六街一〇九〇 電話ヴィクトリー一五二六 Vivian Gas Engine Works

最新式レヂオ器を買ふには一番宜い店であります 晩市グランビル街入四六 Radiophone Co, of Canada p.t.l.

ユーコン金鑛株をお買ひなさい 五十株が一組で賣値は二弗五十仙 左記へお出で下さい 晩市ペンダー街六二六 ロンドンビルデング内 電話シー貳壹壹參 HOOD BROS