Vol. 26 No. 7186 Thursday January 1 1931

TAIRIKU NIPPO

昭和六年一月一日（木曜日）第七千百八十六號

大陸日報

TAIRIKU NIPPO
(THE) CONTINENTAL DAILY NEWS
PUBLISHED BY
TAIRIKU NIPPO SHA LTD.
213 & 215 CORDOVA ST. E.
VANCOUVER, B. C.

最近、世界の大勢

幣原喜重郎

近年世界の風潮を察するに、何れの國に於ても、國際關係の平和親善を進めることは、外交の根本方針であり、又世論の擧して要求する所である。勿論其本旨の外交政策に至つては、必ずしも一樣ではない。侵略主義もあれば平和主義もあり、又保守主義もあり、理想に走るものがあれば、又現實に重きを置くものもある。國に依り政治家に依つて、各々手段方法を異にして居るけれども、大体に於ては何れも國際の平和親善が結局の目的であることは疑ひを容れないのである。

◇

世界大戰の結果として、國際聯盟規約が出來て、國際聯盟規約がその冒頭に掲げられてあるのは又これが爲である。不戰條約が結ばせられて、各國の輿論が、熱誠なる歡迎を受けたのも、亦確かに一般人心が國際の平和親善を欲求することを事實に現すものである。一國が他國の侵略に對して、正當防衛の爲め、武力を使用することは、國際聯盟規約でも、亦不戰條約でも、止むを得ざる限りではないけれども、凡そ一切の國際紛議は、平和手段に依つて解決しなければならぬのである。一國が他の國家を、強行せんが爲に、恣に戰爭に訴へる如きは、發生せざるべきことではないといふのが、不戰條約の規定する要點なのである。

◇

世間では、或は此の條約中に戰爭を避くべき具体的の方法を指示して居ないとか、或は條約違反者に對する制裁に就ての規定がないとか、所謂なことを理由として、不戰條約も畢竟一片の空文に終るであらうなどいふ批評者があつたが、事實は之に反して、不戰條約は既に、着々として効果を發揮して居るのである。

◇

不戰條約の効果は、無論各個別問題の經過に徴しても、亦これを看られるのである。元來この問題に就ては、英米兩國間の接觸しで見ると、恐るべき侵略主義の空氣は、世界各方面に彌漫してゐる。その間に介在したる我が國民は、恰も純朴なる田舎者が、突然すれ枯し仲間に飛び込んだやうな心地がしたのである。隨分虐めつけられた。懇請にも過つたし命懸けで稼いだ正當の儲けを奪はれたこともあつた。その後時勢の進展により列國の侵略的傾向は漸次に革り、これと同時に我國の國際的地位は益々高まり、今は押しも押されもせぬ大國の一となつたけれども、既往十數年間に嘗めたる苦き經驗は、容易に國民の記憶から消失せらるゝものではない。列國といへば一概に横着なものである。惡辣なものである。動もすれば我を陷れ、我に壓迫を加へて横車を押さんとするものであるといふ感じが我國民の心の底に潜在し、恐るべき多數の戰死者は、いづれも人生の働き盛りで、何れの國でも、國民的活動力の中堅をなして居つた人々である。斯の如き大切な人々が一朝にあるや、その親に離れ、その妻子を殘して戰場の露と消えて了ふ悲痛なる事實は、世界の人心に絶大なる刺戟を與へざるを得なかつた。殊に今後更に戰爭の勃發するやうなことがあれば、必ずや從來の何れの戰爭よりも一層慘憺たる光景を呈すべきを考へられる。

◇

以上述べたる如く、近年世界の大勢が、國際の平和親善に向つて着々動きつゝあることは明かに見受けられるのであるが、これと共に今尚この大勢に逆行する幾多の潮流がある。第一は各國民衆の外國に對する偏見である。第二は地理的に隣接する諸國民間に特有なる猜疑心である。この外にも同樣の反動的勢力として數へ得るものはあらうが、こゝには唯この二點の民衆心理について概略の説明を加へたい。

◇

第一に何れの國に於ても、多數の民衆は、外國に對して何等かの偏見を持つて居るものである。兎角一種の色眼鏡を通して、他國のものを見るのである。ロンドン會議の目的とする處は、主として内は國民負擔の輕減を圖り、外は國際の平和親善を進めんとするにあるのである。國民の輕減を圖らんが爲には、軍備の縮少を實行しなければならぬのである。

◇

又國際の平和親善を進めんが爲には、何れの國も、我は他國を侵さず、他國も亦我を侵さずといふ協定の基礎を定め、各國共にその協定に依つて、互に萬一戰爭の場合に備へんとするよりも、寧ろ戰爭の發生する危險その物を取除くといふ精神が本來の趣旨であり、目的でなければならぬのである。

◇

過去の歴史を顧つて考ふるに、固より世界戰爭前に於ても、何かして平和を永遠に維持するの方法も協定しなければならぬ。軍備縮少の方法も協定しなければならぬ。といふ意見が諸方面に於て、公然又は非公式に唱へられた事實がなかつたのではないが、その程度は甚だ微温的であり、何となく其效果の乏しかつた感じを免れなかつた。然るに世界戰爭の終るや共に世論は勃然として勃興し得るに至つた。

◇

純粋に現はれて居る所に依れば、この戰爭に於て、戰死した者だけでも八百萬人に達して居る。この外にも或は傷き、或は病に罹つて悲慘なる運命に陷つて居る者は、百萬人あるかも知れぬ。而かも是等の數くべき多數の戰死者は、いづれも人生の働き盛りで、何れの國でも、國民的活動力の中堅をなして居つた人々である。斯の如き大切な人々が一朝にあるや、その親に離れ、その妻子を殘して戰場の露と消えて了ふ悲痛なる事實は、世界の人心に絶大なる刺戟を與へざるを得なかつた。殊に今後更に戰爭の勃發するやうなことがあれば、必ずや從來の何れの戰爭よりも一層慘憺たる光景を呈すべきを考へられる。

◇

その結果として凡そ國と國との間に互に相親しみ、相信ずる關係は、容易に確立し得ない。却つて誤解、疑惑は忽ちにして發生し、蔓延するのである。喬木の成長は幾多の年數を要するが、雑草の蔓延するのは、速なるものである。

◇

一面に於いて、陸海空軍の破壞力は、年々歳々の進歩と共に益々増加しつゝあるに拘らず、他の一面に於て、之に對する防禦方法の發明發見は殆ど追れ勝ちである。「若し文明諸國が戰爭を已めし得なければ、戰爭が先づ文明諸國を已めすであらう」といつた英國の政治家がある。如何にもその通りである。

◇

外交政策又は行動を判斷し、或は老猾であるとか、自己主義一點張りであるとか、いふが如き先づ惡意の推定を下し、咎むべき罪はまるで外國側にのみあるやうに感ずるのがあり勝ちの狀態である。

◇

殊に我國の如きは、鎖國制度を捨てゝから僅かに七八十年に過ぎない。國際生活には充分に馴れて居ないのみならず、初めて外國と接觸したるのである。

◇

固よりこの傾向は、我が國民のみに限る譯ではない。各國共にその多數の民衆は、程度に於ては、多少の差異はあるけれども、外國に對して何等かの偏見を懷いてゐるのである。斯る民衆の偏見に乘じて、人氣取りを事とする煽動的政治家が、何れの國に於ても、その後を絶たないのは洵に不幸なる事である。

◇

これを要するに、今日列國間の關係を動かす人心の傾向は、尚幾多の矛盾があり、幾多の不徹底な所があるが、その大勢が世界の平和親善に向つて進みつゝあることは、自ら明瞭であつて、殊に世界大戰以來一層顯著となるに至つたのである。この大勢を察して、我が國運の前途を開拓する事が政府並に國民の貴重なる使命であり義務であると信ずるのである。

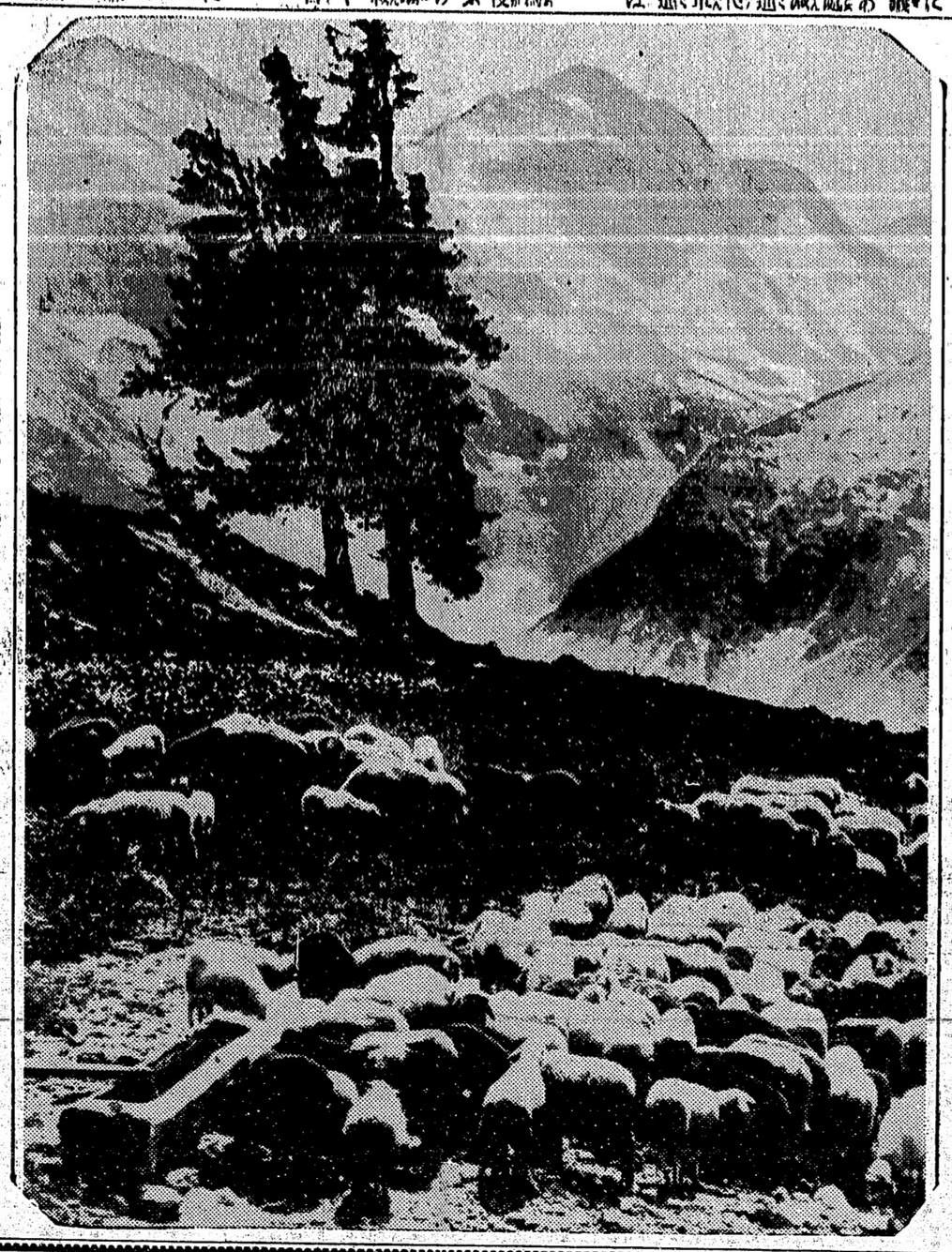

未の年に因みて——歐洲アルプス山中に於る牧羊の群

新年附錄［一］

謹賀新年

舊年中は多大の御引立に預り厚く
御禮申上候
尚本年も倍舊の御愛顧の程偏に御
願申上候

昭和六年一月元日

敬白

シャトル市南第二街二一六
株式會社 太平洋商事會社

シャトル市南第二街二一六
古屋商店

ポートランド市北第四街五一
古屋商店 ポートランド支店

タコマ市ブロードウエー一三五五
古屋商店 タコマ支店

バンクーバ市ヘステングス街四六
古屋商店 バンクーバー支店

横濱市元濱町一丁目五番地
古屋商店 横濱支店

神戸市加納町四丁目十五番地
古屋商店 神戸支店

横須賀市若松町八十一番地
古屋商店 横須賀支店

シャトル市南第二街貳貳貳
株式會社 太平洋商業銀行

無産者の憤り

（クローナ『メロン畑』）　泥人

日頃はさうな口をきいてた
無産者の奴等も
たゞのルンペンだつたのか
ブルの真似をしてゐやがる
×
死んだのが自分の嫁でなかつ
たので、かうも笑へるんだ
らうか
此へても笑へる
×
何が間めろだ
餓鬼白くもねえ
他人ごとだと思つて
きいた口をたゝくなよ
×
喋つても詐ひ癖せぬ
無産者の憤りよ
とう〳〵二時間喋つた
×
武器とては何も持たない
無産者だ
兄弟よ
喋るだけでも喋らしてくれよ
×
感謝やねえ
ふ前等のケチな搾位で
無産大衆の意志が挫くとでも
思ふのかよ
馬鹿！
×
さしあたり食ふに困らぬから
つて
それが何時まで續くものか
ふ前の嫁は年々刷つて來るぞ
×
貧乏な者だけが持つ
幸福つよさで
順番の來るのを
ふてなしく待つてゐた
×
好きで貧乏したくはないが
働いても〳〵
働からぬ水呑み百姓
×
作がよければ實れゆきわるし
價がよければ作はわるいし
うたつはわからぬ
×
なんとかせにやならん、なん
とかせにやならんと云つて
ゐるが
さて、なんとも出來ない失業

人なみ以上な生活はしたがる
×
口さきは
物質に超越した振りをして
眼ぢや利權の牙をむく詐欺師
×
長者が持つ程の金は要らぬが
それにしても
無産者諸等は金が要る
×
人口過剰だ？
そりゃ都會とことだよ、田舎
では
土地も小麥も林檎も腐るほど
ある
×
失業は人口過剰の爲だなどと、
ブルジョア番犬の
口車に乘るなよ
×
貧乏は
怠惰の行爲だとぬかしやがる
低能等よ、見ろ！
實れぬ小麥のこの姿しさを
×
飢餓に悩む失業者と
實れぬ小麥が
資本家のカラクリを
証明してゐる
×
たとへブルジョアでも
ケシ粒ほどの正義觀があつたら
この不合理は感ずべき筈だ
×
自然は不平等だ？……
フム、まいた風な口をきくな
みんな働く樣に自然は出來て
ゐるんだ
×
ルーソーは云つた
社會の不平等には搾取があるが
自然の不平等では、怠惰は許
さないと
×
昨日まで他人事として笑つてた
貧乏がそろ〳〵まはつて來るぞ

人名
×
小作百姓にや失業はないと？
ふきやがれ
失業以上の借金があるぞ
×
ふい間抜！
無産者のくせに反動等の
惰眠となるとは
なんたるざまだ
×
生きてることさへ
ものうい樣な老人の
日向ぼつこが惨酷の極致か
×
知められた性のやり場が
自慰的な偶像を拝む
ブルジョア宗教
×
ブロでない――と云ふ丈けが
とても嬉しくて
ブルの提灯をもつ有閑級
×
ふい等のことを
何も解らぬと軽下なさる
ブルどもの失業群衆を見ろ
×
出鼠目は
獨りよがりの既理屈を
學位の裘衣で飾く實つてる
×
失業者、就職難の洪水よ
うぬぼれのインテリを
ぜん〳〵流らせろ
×
金はいらぬ
金はいらぬと云ひながら

◇『あかね會』詠草◇

寒木瓜　扶三子

朝空にもゆる丹裏の美しさ見つつしゐれば手によばれける
ためふかし誘ひ物に精出して夕ぜとぜと疲れ果てたり
手に刑を叩かせにつつ君が世もかくありしがと面影に見ゆ
正月も間近しと思ひたらばれる衢襦なる燒きて片付けにけり
裡世帯も年重ぬれば役立たぬ古稽古物目に立ちて多し
あれこれとその折々の思出もこもればひげに捨てがてにして
湯たんぽの冷ひしが足にふれしより目覺めて夜半を眠れざりけり
さす花のなければかたち粒々の實の木瓜を折りて來にけり
なかなかに咲かじと思ひし木瓜の實はや薄赤くふくらみ初めぬ

冬日雜詠　登美子

失業の人等ゐむるる街路に容赦もあらぬ十二月の風
十二月の風
街角のわづか明るき日だまりに精根つきて群るる失業者
呪はしき現し代なれや屈强の男ひとりが食べられぬてふ
ふのづから心も尖り荒ぶべし今日を生きなむ樣さへあらねば
妻子ありて仕事を持たぬ人々のいらだち思へば心は暗し
一片のパンも得難き人多しわがますます今朝も子に言ふ
失業と生活難よ不景氣よ嘆息として年は暮れゆく

幼き人よ　林綾子

歯の痛みむづかり止まぬ吾子すかしこの小夜更けに獨り祈るも
ひづがれはわれ揉みほぐす幼子の肩は小さく双手にかくる
廻り兼ぬ口動かして姉をまぬ小さき人の唄と身振りよ
吾子育てやうやく心打つものゝあり母がのらせし數々の言葉
何事も足らはぬ吾には夢なる似ぞ賢さ性に皆と成長行け
われをみな覆き性にはありぬるも母の力を神と恵ませ
落葉せし木末につなを結び付け鞦韆搖りて子等は遊べり
さ霧流らふこの宵々を踊り來る君と子等とに恙あらすな
身も魂もやせよとばかりわづらうも子等のためなり皆々忍ばむ

○

あまつ日も仰がずありぬあけくれを霧と時雨に過ぎて久しき
離れ住むの久しきかもよ遠人の夢見しあしたひたに寂しき、
昨日の夜の夢思ひつゝ安らはぬ心持ちつゝ一日過せり
物皆の凋落の秋にあるものを感傷の中に過し給ふや
庭隅に乏しく殘る繁蔓草今朝取り集め小鳥に與ふ
我が体衰へ初めしさざしにかこの頃しるく疲れを覺ゆる
我がたつき越し方らを思ひつゝ心少しく慰まぬものあり

あけぼの　山本倫由

わが心玻璃にもゝたるこの朝魂に觸れくるはのあかりかな
曙はしのびくるらし沈默なるさざりの中にうすあかりさす
故しらぬうれたき夢にしのびよゝ遠音うれしも白き曙
そのかみの夢趁ひゆけばうらぶれの寂しき姿浮びいづかも
あかつきの空に浮める月のぞとやがて消ゆなる人の命ぞ
黄昏の風吹きくれば庭のべの林檎の枝は搖れうごきつゝ
朝空に聳ゆる山を仰ぎつゝ一月一日の路の

謹賀新年
晩香坡市バウエル街二四五
濱岸事務所
濱岸和一郎
電話ドグラス五五八八

謹賀新年
事務所 東（ステングス街一九三
メイン街（スチングス角
ドウソン建物内四〇一―四〇二
辯護士 エー・エチ・ヤング
電話シーモア一六二七

謹賀新年
晩香坡市東カドバ街四三八
石原醫院
石原明之助
電話ハイランド壹壹壹

謹賀新年
晩香坡市東カドバ街三六八
醫日下清方
電話ダグラス五〇七七

謹賀新年
晩市東（ステングス街一九三
（ドウソン建物内）
公認ドクトル 内田又三郎
電話シーモア三九〇五

謹賀新年
晩香坡市バウエル街二一〇
公認 下高原醫院
下高原幸藏
電話ダグラス五五五五

謹賀新年
化粧品万年筆
文房具寫眞機オクスリ
晩市メーン街とバウエル街角
高原商會
電話ダグラス五五五四

謹賀新年
晩香坡市バウエル街二九九　電話シー七五〇二
パウエル藥店
藥劑師 オー、シヨー
岩崎與理喜

謹賀新年
晩香坡市バウエル街二四九
誠心堂
電話シーモア四八八四

謹賀新年
昨年中は殊の外御愛顧を蒙り有難
御禮申上候
尚本年も不相變御引立の程願上候
晩市バウエル街三〇一
大正堂
電話ダグラス五五

謹賀新年
賣藥化粧品
セエフアー萬年筆特約店
晩香坡市バウエル街參參壹
新見商會
電話ドグラス三一一二

謹賀新年
昨年中は一方ならぬ御引立に預りまして有難く御
禮申上ます
尚本年も不相變御愛顧の程伏して御願申上ます
晩香坡市バウエル街三三一新見商會内
日本運送社
大谷恒寛
電話ドグラス三壹壹二

世間話—地球の年齢と百萬年前の人類遺骨

安心せよ！人間は猿の末孫ではない

南北生

先年、米國に、「猿裁判」といふ他愛のないものがありました。——進化論といふものは、人間が猿の末孫だと教へるものである、——飛んでもない邪說だといふので、それを公立學校の生徒に講釋した先生を、裁判所に引き出して刑罰に處した。——それによつてキリスト教といふものが、絲ッ切りくなつたかといふにサッではない。——徒らに、キリスト教信者の偏狹と、其の指導者たちの無學低級とを笑はれた丈けでありました。

◇

だが、キリスト教の坊さんたちのうちにも、そんなのばかりは居りませぬ、——例へば、英國のバーンズといふ、年俸二萬二千弗を貰つてる坊さんなどは、堂々と進化論承認の演說をやつて居る。——如もよいし、また人一倍勉强もすれば勇氣もあるのでありませう。——是れと反對をなす「猿裁判」の張本人たちは、最近に——

此の世は創造後五千六百九十年

などと發表して居る。——更に驚くべきは、一九三〇年、九月二十二日の日曜が、宇宙の第五千六百九十回誕生時に相當するといふのなさうであります。

◇

廣肉な事には、此の三三年來、エジプトや、メソポタミヤやの發掘作業が進捗して、今を去る四千年以前の人類遺物が續々と發見され、メソポタミヤのウル附近からなどは、五千年前といはれる遺物が掘り出されて居る。——彼等の工藝品といふものは、寫眞で見た丈けでも、創造後僅かに數百年を經た人間の作つたものでない事が肯づかれるものなのであります。

◇

併し、それよりも一層廣肉な事は、「猿裁判」の本家本元、米國の學者のうちで、明けて昨年の秋、極めて詳細に地球の年齡を推算發表して居るコヅアリックといふ人がある事であります。——但し、推算といつても、單なる想像を土臺としたものではない。——ラヂウムのやうな放射能（ラヂオアクティヴィチー）を持つたものゝ研究を基礎として、理論的に計算したものなのであります。

◇

すると、地球の年齡といふものは最少限度で十八億五千二百萬年だといふ事なのであります。

◇

是れより先、英國の大理學者ヨゼフオード（ニウジーランドに生れ、加奈陀のマギル大學教授をした事のある人——ノーベル賞受賞者）が、同じく放射能を基礎として、地球の年齡の最大限度を計算して居る。——それによりますれば、三十四億年だといふ事であります。——從つて、最新科學を土臺として計算した

地球の年齡は大体二十億年

以上ざ省略すべきであります。——但し注意せねばならぬ事は、右の、地球の年齡といふのは、地球が固形体になつてからの年齡な事であります。——もと／＼地球といふものは、太陽から分生したものといはれ、最初の間は瓦斯乃至は液体であつた。其の期間し就ても、學者は色々な方法で計算して居りますが、最少で二十億年最大で八十億年、——即ち、地球が、太陽から分生後、四十億年乃至百億年といふ恐ろしく大きい數字が發表されて居るのであります。

◇

そこで問題は、進んで、然らば其の地球上に、生物の出現したのはイツ頃からかといふ事になるのでありますが、それに就て英國のジャンスは、明けて一昨年、計算の結果を發表して、大約三億年だらうといつて居る。——即ち、地球が固形体になつてから十七億年後なのであります。——その生物なるものも、無論、最初のものは極めて下等なものだつたのでありませうが、年の經つに從つて、次第に進化して來た。——そして、遂には、人類のやうな高等のものをも生み出す事となつた。——それは可なりに年數を要したものでありまして、大体、——

人類は百万年前に出現

といふ事が、此の數年來、定說になりかけて居るやうであります。

◇

更に詳しく云へば、今から二三千萬年前の白堊紀といつて居る時代には其の人間と猿との共同の祖先すらもなく、哺乳動物の發達したものとしては、今日の食蟲類の原始的な祖先があつた。——食蟲類といふのは、今日のモグラとか、ハリネズミとか、多く土中に穴居して、蟲類を常食として居る動物であります。——その先祖が、次第に進化して、人間と猿との共同の祖先を作り出すことゝなつた。——換言すれば、——

人間とモグラは共同の祖先から

——何れにしても、今日の食蟲類の先祖から、今日の人間や猿類やの共同の祖先が進化し、其の末孫が、或は人類となり、或はゴリラのやうなものになり、或は四國猿のやうなものになつたのであります。——して、今日の猿自身が、人類に進化したものでない事は、總ての學者の一致して居る所なのであります。

◇

扨て其の、人類と猿との共同の祖先が、恐らくは一千萬年以上を費やして進化した結果は、今から大約百萬年前、先づ人間らしいといふものに發達する事となつた——其の遺骨の一組は、一八九一年、南洋ジャヴア島ペルガワンの河畔から發見されて居る。——普通それを「ジャヴア猿人」と言つて居るのでありますが、その、掘り出したのは頭骨だけでありますが、今後も發掘を續ける事になつて居りますから、多分、手足の骨も見つけ出される事ならうと思はれます。——併し、それ等が見出されなくとも、其の齒を研究した加奈陀生れの解剖學者、ダヴィッドソン教授（北平の醫學校在勤）の說明だけによつても、原始的の人類である事が、學界から承認され、非常に珍奇なものである爲めに、英國の專門家エリオット・スミス氏などは、明けて昨年の秋、態々、支那まで實地檢分して來て居るのであります。——而して、其の、日本で、新聞記者に語つてる所によりますと

「北京人」の古さが百万年以上

である事は、疑ふの餘地なしといふ事なのであります。——何れにしても昨今、「北京人」は學界注目の的となつて居るのでありまして、恐らくは、それを中心に、色々な議論が現はれて本年の學界を賑やかす事になるのでありませう

◇

上記「ジャヴア猿人」及び「北京人」を最古のものとして、今日までに、世界の

各地から發見された原始人

遺骨は、一括して、次表の通りになるのであります。

（一）「ハイデルベルヒ人」——約四十萬年前。——ドイツで發見。

（二）「ピルトダウン人」——約三十萬年前。——英國で發見。

（三）「オアンダータール人」——約五萬年前。——歐洲各地で發見。——今から約二萬年前、次のクローマニオン人に滅さる。

（四）「クローマニオン人」——約三萬年前。——歐洲各地で發見——是れ以後が眞正人類。

◇

注意すべき事は、右の各原始人類が、必ずしも、系統的關係を持つて居ないらしい事であります。——即ち、「ジャヴア猿人」から「ハイデルベルヒ人」が出で、更に夫れから「ピルトダウン人」が生れ出たといふ風のものではないらしい。——夫等は、遠い／＼以前に、夫等人類の共同の祖先から枝分れとして出で、最後の「クローマニオン人」の外は、すべて子孫が絶えて了つたものらしい。——

同島に棲んで居た頃は、同島はアジヤ大陸と地續きになつて居た。——從つて、ジャヴア以外、アジヤ大陸から、同じやうな原始的人類の遺骨が發見されるだらうといふ事は、前から想像されて居て、而も、其の實際に掘り出されたのは、明けて一昨年の暮の事なのであります。——場所は、支那北平の西南方三十七哩、炭坑地の周口店でありまして、其の齒だけならば、それより先、既に一九二一年に發掘されて居るのであります。

◇

それを普通「北京人」と呼んでゐるのでありますが、發見者は、支那の青年地質學者裴文中氏。——中には其の「クローマニオン人」さへも、絶滅したと看做して居る學者があるのであります。

◇

夫等は、今後、學者の研究の進むに從つて次第に明白となつて來る事なのでありませうが、吾等日本人として、特に興味を感ずる事は、夫等古代人類の遺骨が、日本でも發見されないかといふ事であります。それに對し、日本の人類學者たちは、何れは、發見されるものと信じて居るらしい。——結局日本は、今日でこそ、アジヤ大陸から離れた島になつて居りますが、今から百萬年前までは、對馬海峽の所で陸續きになつて居た

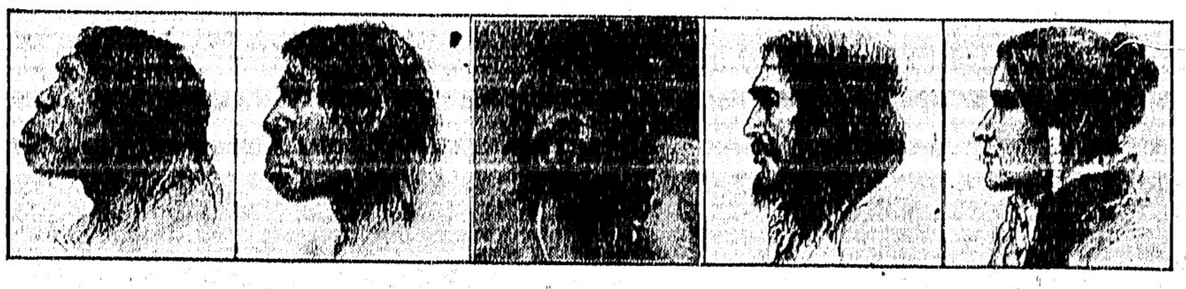

百万年前の人類ペキンの

（支那北京の近傍周口店に於て最近に發見）

三万年前の人類の遺骨——狩猟の人類の前に彼等は象を石器で殺したのである——象の代用品として石器の先に革紐をつけて象を陥れ捕獲した

謹賀新年　晩香坡市ゴーア街二二一　婦人子供服裁縫及仕立　岡裁縫店　電話ダグラス四六七〇アール

謹賀新年　晩香坡市西第九街三五四　男女洋服仕立　宮崎洋服店　店主宮崎テル

謹賀新年　晩香坡市バウエル街四三七　内田裁縫店　内田　電話ハイランド五〇八一ぬき

謹賀新年　晩香坡市東カドバ街五〇一　喜多裁縫店　電話ハイランド〇〇〇

謹賀新年　婦人子供洋服裁縫店　晩香坡市グランビル街二三二九　伊勢崎ますエ　電話ベービュ三五三五エル

謹賀新年　婦人子供洋服裁斷法教授　私立やはたや裁縫學校　東ヘスティングス街二五九　川野ゆきの　電話シー九一八九

謹賀新年　晩香坡市東ヘスティングス街四四一　相星洋服店　電話ハイランド三四七

謹賀新年　晩香坡市東ヘスティングス街七八二　シンガー裁縫ミシン日本人部代理　鶴田商會　電話ハイランド三五九

謹賀新年　晩香坡市メーン街一八五　村田プレス　電話シーモア二九五四

謹賀新年　晩香坡市キーフア街七一一　アベニューダイウオーク

謹賀新年　シンガーミシン代理人　バンドラ街一六五七　キャンビー街二三九九　堀澤七元藏

忌中に付年末年始の禮を缺く　宮澤八郎

晩香坡の昔なじみ
一夕の座談會
打ちくつろいだ主客十人

時日 昭和五年十一月七日、午後五時より
場所 東京丸の内、日本倶楽部樓上
出席者 主客十名（ABC順に）

（實業、樂山家）
（日本ラグビー協會幹事）
（中央公論記者）
（海軍大將）
（海軍）
（日本興業株式會社取締役）
（前領事、日米協會幹事）
（前總領事、宮内省官）
（前シャム駐劄公使）
（主人側、本社長）
（其他、東京通信員山本熊太郎、外遊記者二名）

（山崎）宮武 武田 高橋 清水 柳井 次郎 澤田 三保 英 川崎 保 矢田 長之助 郷次 治 田 夫 殿 次郎 沼 列 山崎 新

先づ正月の話
矢田さんが第一に口を開いて
大晦日の大津龍城談

（山崎）本夕はお集まり戴ひましたところお忙しいところを御出席ありまして有難うございます、別に話題は定めず、サア遠慮を願ひたいのですが、目前は新年ですから、先づ最初正月に關する珍らしい御話を承はりたいと思ひます

（矢田）僕は正月の氣分、殊に外國人はニッ・イヤス・イーッ……十二月三十一日の晩を非常に騒ぐ、踊つたり跳ねたりするので其の晩を化しよう、私が天に行つた頃、北清事變のまだ血の血が流れて居る頃を本のニッ・イヤス・イーッ……大晦日の晩に逢つた、眠もすると義和團が攻め寄せて來ると言ふ噂がわつた時なので、其の時丁度柳木中佐や硝村通信もの領事館に籠城をされてゐた、夜は絶對領事館の巡査に警戒さして居つた、さうすると夜分になつてボンノ）と云ふ強い鐵砲の音がして來た、他も皆洋のことを知らぬものばかりで、郷と言ふ奥さんは義和團が攻めて來た、領事館に攻め寄せて來た、とんでもないことになつたと驚き山と荷物を荷換へたりして居た、奥様もわら此方へ來て決めて保護をとつたりした所が正月なのだ、印度兵が領事館の前に澤山居つて、それがボンノ）公砲をうつたのです、義和團が攻め寄せて來たのではなかつた、爆竹もやつたらしい、鉄砲もやつた、さう言ふ粋なことがある

（黒井）一寸驚いたでしようネ

（矢田）矢張り三十一日の晩だから皆一杯やつて居つたのですね それで公砲を義和團と間違へて愛攻められると大變な騒ぎだつたのです、今でも思ひ出して可笑くなります

（黒井）支那の正月はまるで違ふんでせう

（矢田）支那のは黄昏ですね

（清澤）何年頃にして居るのですか

（矢田）四月一日が會計年度の初めで正月の元日になつて居るのです

（清澤）正月と言つて居るのですか

（矢田）正月と言つて居ります

（山崎）シャムはどうです

（矢田）シャムの正月は四月一日です、エープリル・フールですね、其日が正月です、シャムには特別の暦があります

（清澤）何年来にして居るのですか

（矢田）支那の正月は丁度ギリシャ式に行はれて居るが本國と同じ外國でも丁度ギリシャあたりの正月なくてピカデリーの傍にあるドイツのビール屋へ出かけた、寧ろイギリスの正月と言ふよりもドイツの正月のお話になるのですが、十一時頃に出かけて行つて僕達は十杯位重ねた、此の位は十分か二十分で飲めるが、それを三時間……今のカフエーでやつて居る不良のやるやうな真似をやつて居た、そんなことをやつて居る内、十二時の別れ目に赤葡萄酒の瓶をつけかやつを飲ませる、それを飲むと言ふことを一つの樂しみにして饅頭見たやうな特殊のものを食はせて居つたことを覺えて居る、それが僕がイギリスで經驗した特別に變つたことだ、又僕が行つた三十三年頃と言ふものは倶樂部に日本人のもあつたことはあつたし、郵船會社の船も通つて居つたが、雜煮を食ふと言ふことは餘り便利でなかつた、僕は幸ひに公使館あたりに居つたから郵船會社の船が餅をついて臭れると言ふやうな事だつたが、それは公使館あたりに臭れるのでは我々に臭れるのではない、餅を拵へてやつて見たいと言ふ時に困つたものだが其の頃は餅の鏡貼と言ふものが來て居つた、そんなものを以て己むを得ずやつて居つた、話が變りますが、外國では日本の正月はクリスマスにあたるといふ事になるのですが、同じクリスマスでもサンタ・クロースが出て子供の枕下に色々なものを置いて臭れると言ふことを樂しみにしてクリスマス・ツリーなどを置いて遊ぶが雪の景色になつて居る私は南洋に二度程行つて居たがバタビヤあたりに行きますとクリスマスをやらうと思つても雪がない暑い處で、是は餘程おかしなことでバタビヤはオランダ領でオランダ式に行はれて居るが本國と同じ十二月廿五日ぢやない、同じ外國でも丁度ギリシャあたりの正月ではセント・ニコラスと言ふのが我々の神樣だ、此時にクリスマスとやる、正月の十一日位に當つて居る、熱帶地で雪の降らない所の正月と言ふものは餘程變つて居ると思ふ

シャム國の元日は
四月一日

（清澤）矢張り一年は十二ケ月に割つて外のことは同じですかね

（矢田）さうです、四月一日と言ふのはシャムの新年、新年には宮中に色々の儀式があります、皆佛教でやります、坊さんが來てやります、それが變つて居ますね、何處にも無いことです

（黒井）澤田君はロンドンに居られたのは何年頃でした

（澤田）三十三年から六年半

（黒井）さうすると三十九年、私は最初三十三年に行つて二度目はロシヤに行つて廻りしなに寄つたが、その頃でしたね

（澤田）何でも二遍お目にかかつたでせう

（黒井）二度目に行つた時には此方から宮樣がお出でになつた時だつた、山本權兵衛さんの祕書としてついて行つてヨーロッパ廻りをした時だつた

（澤田）三十七八年戰役が濟んで、三十九年の四月であつたと思つた、フランスに居た栗野さんがお出でになつた、あの頃でなかつたでせうか

ロンドンの
日本人のお正月

（澤田）正月について僕の戰役と經驗談をお話すると僕は一番最初は實は朝鮮が振出しで次は支那でしたが此處らの領事館、公使館では日本風の正月をやる、其處へ寄つて來て衛兵の朝鮮人なり支那人がやる正月と言ふのがあるのですが、是は大概分つて居るから……イギリスあたりのお話をしようわたくしの正月と言ふものは今お話になつたやうに、クリスマスが盛んで、正月と言ふものは極く寂しいものですが、正月のニッ・イヤス・イーッと言ふのは藍だ面白い其風習は近頃東京あたりでもやつて居る、丁度三十一日から一日になる、其晩夜中に爆竹をブーッと鳴らす、是はヨーロッパの外の國にあるかも知れないが、イギリスでは雇人にやる、それを近頃東京でやつて居る、ニッ・イヤス・イーッ、我々は若い時分ではあるし其時分は今の大使の小幡君なども元氣な連中で、他に若しやうがなくてビカデリーの傍にあるドイツのビール屋へ出かけた、寧ろイギリスの正月と言ふよりもドイツの正月のお話になるのですが、十一時頃に出かけて行つて僕達は十杯位重ねた、此の位は十分か二十分で飲めるが、それを三時間……今のカフエーでやつて居る不良のやるやうな真似をやつて居た、そんなことをやつて居る内、十二時の別れ目に赤葡萄酒の瓶をつけかやつを飲ませる、それを飲むと言ふことを一つの樂しみにして饅頭見たやうな特殊のものを食はせて居つたことを覺えて居る、それが僕がイギリスで經驗した特別に變つたことだ、又僕が行つた三十三年頃と言ふものは倶樂部に日本人

（黒井）日本の正月と、支那の正月は同じであると言ふことは知つて居るが、耶蘇教國ではクリスマスに騒いで喜ぶせうが、元旦と言ふものは一向氣乘りして居りませんね。一年の計は元旦にありで東洋では惡くないのですが、西洋では一向氣乘りせず、ちつとも重きを置かぬ、今日の次の明日と言ふやうに考へて一向大切にして居りませんね、唯だ艦では主にイギリスの風習で鐘を打ちます、大晦日の晩の一番最後の十二時には入つカーン／／とやつてゐる、それが濟むと此夜に限つて又八つやる、甘處には矢張りイギリス人には面白習慣をつけて居つて、去年、詰り十二時は午後十二時だ、

イギリス軍
艦のお正月
鐘を十六打つ

二年のは午前十二時と言ふので初めの十二時を二つやる譯です

（矢田）零時にやるものですか

（黒井）午前零時と言ふのは、去年の十二時と今年の十二時と、此新しい鐘を打つ者は非常にラッキーだ、一年の幸福をおさめ得ると言ふことを傳へてゐるものだから皆寢ずに隙を狙つてゐる、軍艦の鐘を得手勝手に鳴らすと言ふことは許されて居らない、其時に限つて……夜明けの元日の零時のやつに限つて鐘を打つてもよい

（矢田）それは何ですか、十六打つのですか

（黒井）前のは番兵が打つのです、決まつてゐる、勝手な奴が打つのじゃない、センネル、鐘番兵と言ふのが打つのです、後の午前の零時にあたるのは誰でもよい其處にひつかしい、やかましい中に非常に温か味が殘つてゐる、皆寢ずに晴れの鐘を打たうと言ふので押しかけて行つて十二時の鐘を打つ、續いて俺だ／／と勝手に打つ、さうすると一年中非常にラッキーになるといふ

（第五頁に續く）

座談會出席者と其筆蹟

（寫眞向つて左から）第一は川目さん——日本ラグビー選抜監督の一人

◇

第二は南橋さん——晩香坡を出てから約十年間キャンサスからニューヨークへかけ設計會社と勧務經驗を積まれて今では日本同業會社中の新進

◇

第三は嘗て沿岸で新聞記者をして居られた評論家の清澤さん——ロンドン會議へ行かれる途上晩香坡で講演をされて居る

◇

第四は速記者——第五は浮田さん、第六は黒井さん、第七は矢田さん、第八は武田さん——何れも在留同胞に馴染の深い方々

◇

第九は先年加奈陀ロッキー登山隊の一人として來晩された早川さん——第十は山崎本社長

◇

是れも先年來晩された宮武衛伯は寫眞嫌いで此の中には入つてゐない

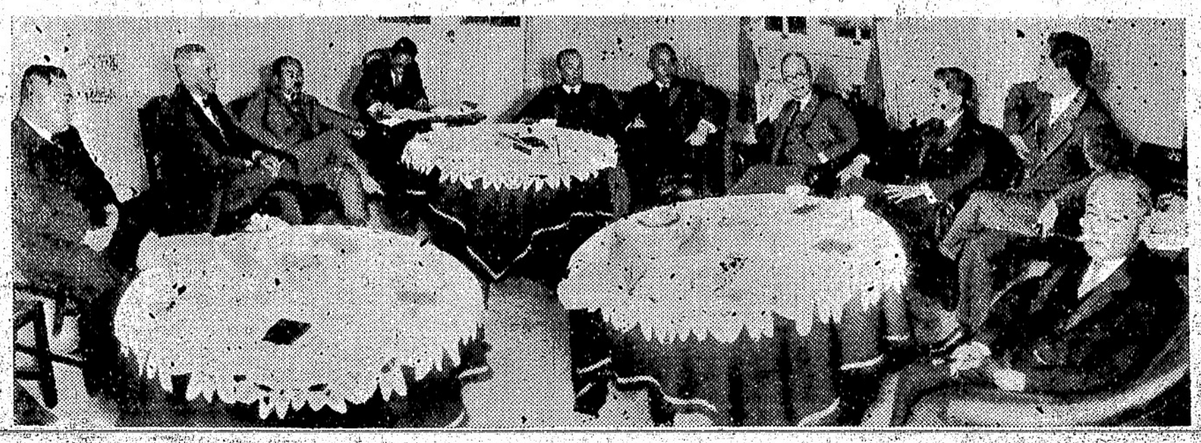

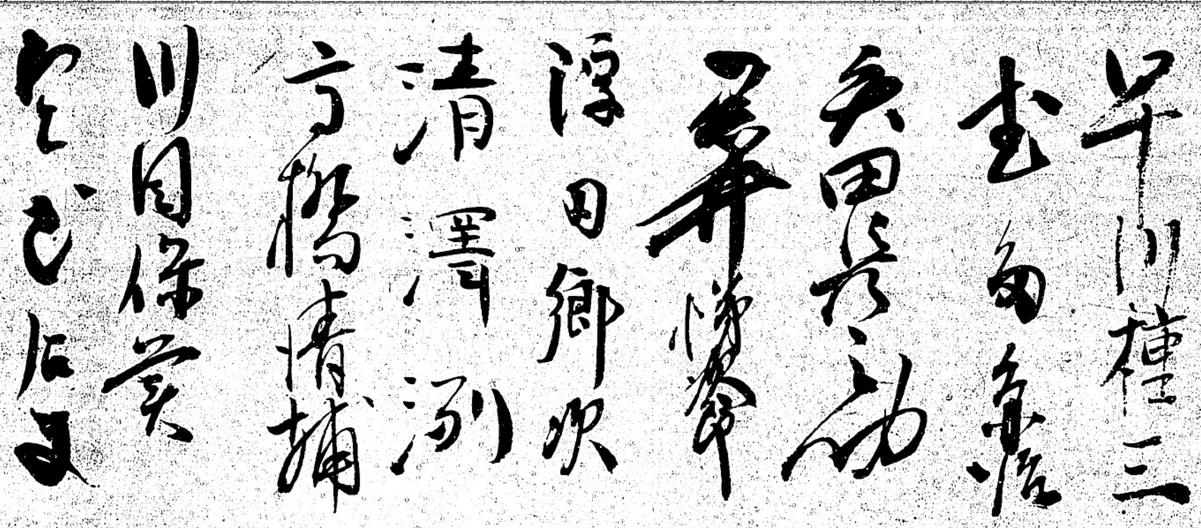

謹賀新年 晩市パウエル街三九四 瑚月堂 電話シーモア二〇四五 鹽見健吉

謹賀新年 晩市パウエル街五八二 眞野商店 電話ハイ一七三一オー

謹賀新年 ハンプトン・ルームス 大井藤吉 電話シーモア四四四一

謹賀新年 晩市メーン街一一七 井上旅館 井上榮二

謹賀新年 晩市パウエル街五一三 古物商 茅原商會

謹賀新年 晩市パウエル街參貳參 高田タキシ 電話ダグラス八三六

謹賀新年 晩市メーン街一一九裏通 シーエヌグラージ 村田佐太郎 電話ダグラス一九五

謹賀新年 晩市パウエル街五三七 熱海床 熱海海正治 モシ

謹賀新年 晩市パウエル街二五四 下床 下藤兵衛 電話ダグラス二九九六

謹賀新年 晩市パウエル街三〇八 中村花屋 電話シーモア五九三五

謹賀新年 晩市東カドバ街一五一 紀伊商會 電話シーモア六八三

謹賀新年 晩市ゴーア街二一六 宮崎豆腐店 電話ダグ四六七三エル

謹賀新年 晩市パウエル街五三七 婦人子供服裁縫 磯貝裁縫店 電話ハイ三五三六アール

謹賀新年 晩市東カドバ街一五七 森山家具店 電話シーモア三七七一 住宅ハイ五八七エル

謹賀新年 晩市メーン街二二四 家具商 今田商店 今田兵一 電話ドグラス一六三

謹賀新年 晩市メーン街一二二 ターメー自轉車店 松居善藏 電話ドグラス五五五九

謹賀新年 晩香坡市パウエル街四五三 堀善商店 電話ハイランド四八九

謹賀新年 晩市アレキサンダー街二〇八 西澤商店 電話ダグラス五五六六

謹賀新年 晩香坡 公認日本人齒科醫會

ロシヤのお正月

（矢田）ロシヤの御新年がありますか

（矢田）ロシヤは暦が違ひませんか

（井）無論十三日違ひますから九ツ遅ります

（矢田）あれはどう云ふ譯です

（浮田）ロシヤはグレゴリヤンと云ふ暦ぢやないのですか、今の何とか云ふ——そんな事を聞いたことがある、十三日ですか

（井）さうです

（浮田）クリスマスなんかありますか

（井）ロシヤは例のイースターに一番ものを働いてゐる

（矢田）復活の日ですね

（井）四ローロッパのクリスマスと同じやうに祭りを働いてゐる、クリスマスに餘興してゐると思ふのは此方のやうにクリスマス・プレゼントは多少しますが、其外に到る所で、電報配達にも其の機會に物をやります、といふのがイギリスなんか十年も二十年も同じ受持區域を配達してゐて丁寧に親切にして顔を見知られてゐるのです。

（矢田）それは何處でもやりますね

プレゼントを請求するロシヤ珍談

（井）やるのはよいがロシヤはそれと違ふ、ちやんと値付けを持つて來る、郵便配達なんか始終變つて挨拶なんか勿論するものぢやないけれども權利と心得て何でも三人も四人も名前を書いて來る何のなにがしと言ふやうな分りもしない名前を滿山書いて來る、滿山貰れるだらうと言ふやうな傾向がある、甚しいのは電報などはプライベートな電報と言ふものは自分の家から出したことはない、檢大使館に出つて來るから自分のうちなんか電報は來ない一年に國内的な電報は僅かであるのに、それでちやんと四人か五人の受持區域があると見て配達人なんかの名前を書いて十ルーブルとか十五ルーブルとかの賞附けで驚來して來るのです、われはロシヤの習慣でせう、あそこは特別があつて其代り上から下まで特必ず貰ふ、例のイースターのもクリスマスの時も貰ふ、宗國將なんかには必ず貰れると言ふことは驚なんですけれども實は配達員も何もしなくして配達區域が受持だと言ふところで以て權利と心得て驚のやうにして賞附をもつて來るのですからひどい

氣持ちのよいロンドン

（清澤）私も今年はロンドンに居つたが氣持ちが好いですね、ピカゲリーあたりは眞黒になつて酔つて居る者が女なんかを眞ん中にロッサ〜と歌を唄つて無分別騒ぎする、之が日本あたりなら何か騒動が起りさうですよ、暗闇なんかつ始まつて……みんな一生懸命騒いでゐて喧嘩と言ふものはない樣に秩序がないやうでありながら自ら治めることを知つて居つて少しも亂れた所がない、あれは感心な國民ですね

（浮田）例のコンフェッチなんか投げたりしてやつて居りますか。

（清澤）それは餘りやりませんでした、ワーワー言つて女なんか取圍んで俗謡を唄つたり、彼方や此方へ行つて、日本ではべらぼうめ、足を踏んだとか何とか喧嘩を始める所ですが……餘り投げたりすることはしなかつたでした

天下御免のキッス

大道で通りかゝりの男女

愉快な歐洲の正月

（井）外の所はどうでせう、イギリスではありますが、ニウ・イヤスにかけて、入口の處にミッスル・トーと言ふのを下げて其の木の下ではどんな人とキッスして郵便配達人見たやうな者が來て女中が受取りに戸を開けて出る、すぐつかまへて天下御免だから女中でも綺麗なもので何でもすぐキッスして笑つて居る、別に怒りもせずに笑つて互に別れる、それを又海軍の水兵なんか氣輕だから斯う云ふ風なんか出して斯う云ふクリスマス・ナンバーに出したのが面白いと思つた、ネーヴアル・マニューヴアー……海軍の演習と言ふ題で、水兵が肩でもつてミッスル・トーの寄生木を下げて女中の頭につかまつてキッスして互に笑つて居る、所が自分の手に下げて、頭の上に下げてキッスする、それで天下御免だから怒る譯に行かず互に快く笑つて居ると言ふやうな所に何とも言へない温みの感があゝ言ふことは日本では迚も出人る來ない、カルチペートされたなければ非常に弊害が起つて來る

（清澤）寄生木は世界的だがスキスの街に敵が攻め寄せて來たが奇蹟的に救はれたやうなことがあります、其記念の時は天下御免でキッスしてもよいと言ふ所が二三箇所ありましたよ、私が今年行つたのが三月頃でしたか惜いことで早かつた、その時に行けば天下御免でキッスしたのだが……

（山崎）東洋人に對してはどうですか

（清澤）女もキッスするし男もキッスする、若い連中は面白いから向方でやり合ふ、初めてキッスされて驚いて無闇に抱きついたりして這々の態で歸つて來たと言ふ人があつたと笑つて居りましたが……

（矢田）女もキッスして居りますか

（清澤）女にしても兩方でアメリカあたりならやります、日本人あたりをやると言ふ者はないが、あそこは賤しめる心はないから殊にやつて見たいでせう

他國人には理解が出來ない

正月のお祝ひ

（浮田）日本の海軍は上海あたりでは三大節とか四大節とか云つて正月に滿艦飾をやる、それを他國の軍艦などへ通知しこちらで滿艦飾をやるからもう前の方もやれと通知をやる譯ですね、他國の方では正月と云ふものは大したものになつて居らないからニウ・イヤスだから滿艦飾をやるなんと云つたやうな通知では變さが惡いと云ふことを聞きましたが要するに外人に正月だから滿艦飾をやるのだと云ふのはよく分らないのですネ

（黒井）さうですよ、實際元日だから何故元日はお目出たいか理窟詰に云はれた日には元日だつて二日だつて一年中の日ですから何も元日だから目出度くて二日は目出度くないといふやうなことはないから理窟で云へば何もない、言は天長節では陛下が御生れになつたと云へば二度とないから目出度い、斯ういふ風でも元日は何故目出度いのかと云はれて來ると一休和尚ぢやないが「元日や冥土の旅の一里塚」ですからね……

更始一新といふ東洋思想

（矢田）正月を重んずるのは、「更始一新」と云つて暦が改まるから何事も初めを大切にすると云ふ一種の東洋思想ですね、東洋哲學よりの思想ですね

（浮田）あれは各國に通じて好い式だと思ひますね

（矢田）色々と殖分莊嚴の意味が籠つて居るのですね

（浮田）朝から雑煮を食べ色々な感想を作つて居る所もございましたが大體似て居るやうだが、あれは考へを一新して更始一新して行くのに非常に好い機會でよい

（矢田）西洋より優つて居る、僕は煙草を止めることを屢試みて居るが却々更始一新しない

（以下普通號に連載）

龜に乘つて競走

一八九八年、ルーイ・ド・ルージュモンは、旅行記を書いて大ウソッチといふ評判を取りました——彼は支那の北海岸で、自身、大海龜に乘つて海上競走をやつたと書いた所がです——昨秋になつて、彼の汚名は立派に雪がれました——其の事實である事がヤッと判明したからなのです。

——實際、支那北海岸には重さ半噸に達する大海龜がゐる——大蟹が海岸へ產卵に來て海へ歸らうとするのを待ち構へ、その背に乘つて、人々は海上競走をするといふ事なのです。

◇

シナ兒れは奇抜のお嬢さんが大龜「オールド・ピート」君の背中に釣つてハイロ〜とやつてゐるのも別段に動物虐待ではありませぬ——「ピート」君は、本年五十歳、重さ二百五十斤、米國デトロイト水族館の人氣者です。

◇

「ビー」君——可愛さうに、背々大骨、兒が龜と競走して負けた時を未だ知らないと見ゆます。

◇

「ビー」君は、本年五十歳、重さ二百五十斤、米國デトロイト水族館の人氣者です。

◇

「ビー」君——可愛さうに、背々大骨、兒が龜と競走して負けた時を未だ知らないと見ゆます。

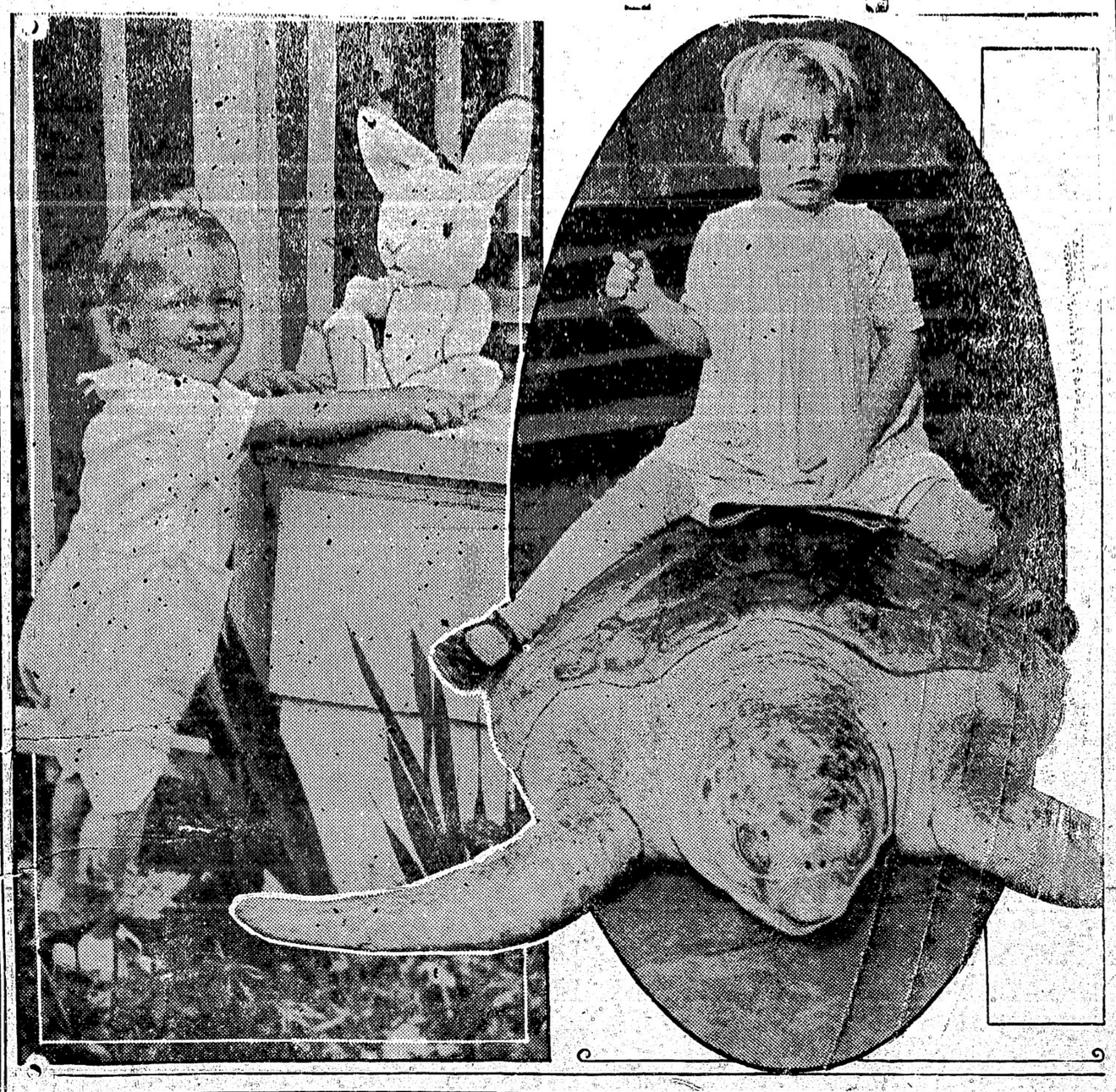

附記

本篇は新年號を飾る爲めにと在東京、山本通信員の奔走によつて出來あがつたものである——全文二百枚に近く省略を加へても到底新年號には載せ切れないので、興味ある第二世問題其他に關するものは普通號に割愛する事とした

◇

尚山本通信員の附記によれば、「人選は加奈陀の事情に通曉された而して各方面の識者をといふのであつたが田村新吉氏は加奈陀實業團案内の爲め、胎中楠右衛門氏は東北遊説の爲め、而して高島信太郎氏は急に差支を生じた爲め出席されなかつた」と云ふ事である

◇

尤も「晩香坡の昔なじみ」といつても女性が一枚も加はらなかつたのはチト淋しいやうな氣がされるが練習艦隊司令官や領事やとしてお目にかゝつた人々の前では兎角遠慮勝ちになるのであらう——それで其の方は改めて新年早々に開き、一つザックバランな所を話して貰ふ積りと——山本通信員からの申添へがあつた

謹賀新年
晩香坡市メーン街二三二
シンガー・ミシン 蓄音機其他樂器類
山陽商會
電話ドグラス五五六七

謹賀新年
晩香坡市バウエル街八〇六
藤枝商會
晩香坡市バウエル街八〇〇 電話ハイランド五八六
藤枝菓子店

謹賀新年
晩香坡市バウエル街三三七
食料雜貨商
蛭崎商店
電話ドグラス九九一

謹賀新年
晩香坡市バウエル街三四七（舊番號三五七）
内田書籍店
電話シーモア六七一六

謹賀新年
晩香坡市バウエル街二三〇
渡邊金物店
電話ダダラス五五三六

謹賀新年
晩香坡市バウエル街二四九 誠心堂内
伊吹運送社
電話シーモア四八八四 自宅ハイ一〇三三エル

謹賀新年
晩香坡市バウエル街二六八
天野運送舍
杉山新吉
電話ドグラス三〇五九

謹賀新年
晩香坡市バウエル街二一四一
白味噌清酢 統製造元
天野兄弟商會
電話ハイランド五五二六エル

謹賀新年
晩香坡市アレキサンダー街三二三
青木旅館
青木米吉
電話ドグラス五七九

今の世には珍しい 勞働懲罰法

南洋スマトラに於る奴隷制度

井手諦一郎

勞働懲罰法は今の世界の片隅、蘭領スマトラ島に殘されてゐる奇異スマトラ島に於ける奴隷制度遺物なのだ。世界從來の奴隷制度は勞働側によつて崩壊する時代思潮と共に、人格權の主張を敎ふる時代思潮に基く政治的運動とから廢止された一幅の悲しい現實的活劇なのである。

◇

一九二八年以來この問題は國際勞働會議の席上に喚せられ、世界の眼はしろ〳〵と、この地球の一角に演ぜられてゐる人間の悲しい活劇の上に光るやうになつて來た。同島を領有してゐるオランダ政府代表ファン・アイゼルスタインはアルベール・トーマから提出された質問に對し、オランダ政府は蘭領東印度に行はれてゐる勞働懲罰法の撤廢を力說し、助成の上に思ひを得ないといふ意味の答辯をした。

◇

昨年六月の國際會議に際して、オランダ勞働者代表ヨハースは勞働懲罰法の即時撤廢を力說し、同席間ハヂ・サリムはスマトラ島に於ける强制勞働の廢止を積極的立場によつて主張したのに對して、政府代表ユリーケ博士は强制勞働は和蘭代表側の撤廢であつて即時撤廢すべきものでないことを強調し、資本家代表ノルスト・トレニナイは勞働懲罰法の撤廢に代るべき何等かの制度なくしては企業組織を破壞するものであるといふ意味の下に論戰を交へてゐる。

◇

但し勞働懲罰法といつても單行法規ではなく、体系から見れば勞働契約法の手法なる、スマトラ東海岸州其の他に施行せられてゐる苦力條例中の懲罰規定を指稱してゐるのである。

◇

一八三六年スマトラ島東海岸に於て歐人經營の煙草農場が開設された。これがスマトラ島に於ける農業企業の嚆矢なのである。その時まで刑罰の繁るがまゝに委せてあつた豐沃な處女地の肌には貴重もなく鋤が打込まれた。そこには大小百の農園が相隣接し、巨額の資本が沃野の中に投下されて行く。しかし、開墾は自然に對する人力の勝利である。一方勞働者かに三十三人の人口稀薄な未墾地には勞力の供給が頻切な要求であつた。その要求に應ずるものとして支那苦力及ジャヴァ苦力の勞働が提供されたのであつた。ジャヴァからスマトラへの勞働移民數は年々三四萬を下らない。

◇

前の政府の發表する所によれば獨逸領數三百廿五、從業苦力數二十五萬人中、蘭土學校（高等小學校）卒業者僅に十八名、其他の內に中途退學する者百五十名、高等學校に在學せる者三名、中等學校に在學せる者五名、師範學校に在學せる者一名だけで、其餘の大々多數者は殆んど無敎育者ばかりといつてもいゝ狀態であつた。これ等の者が契約の性質內容を十分熟知してゐるだらうか。多數の者は夢に夢見る心地で海かるゝがまゝに風呂敷包を抱へて出稼した連中なのである。從つて勞働契約といふものゝ、實質を解剖すれば極めて不完全な倉庫といはねばならない。

◇

たゞさへ不完全な倉庫の上に築き上げられた勞働契約には、この不完全を補强する從制として体刑科する懲罰規定が設けられてゐる。そこに隱蔽が生まれ、恐怖に襲はれ、自衛を期すべき不法行爲が隱蔽せられざるを得ないのに對して、かゝる不公平狀態の醸成を一層强烈にすべき時代思潮の橫流は、解放の融風の森の樹蔭にまでも忍び寄つてゐる。

◇

スマトラ島に於ける苦力の暴行事件は數に於て近年著しく增加したとともに、質に於ては險惡の分を增加するやうに變つて來た。苦力の暴行數につき蘭領東印度總督府勞働局の報告する處によれば

年度	暴行件數
一九二六	七九
一九二七	九八
一九二八	一五七
一九二九	七

であつて、その大部分はスマトラ東海岸州のものである。被害者は歐州人その他であつて暴行の原因に就ては一九二七年度の分が次の通りになつてゐる。

特過、侮辱	一〇件
毆打、足蹴	一六件
作業上の叱責	五三件
猥褻關係	八件
賃銀問題	九件
原因不明	六件

◇

「原因の原因」は何處にあるか。端的にいへば勞働懲罰法にあるのだ。これは地域的、心理的に考察さるゝとともに、間接に幇助するものとしては時代思潮の燃火を煽增し不安を加へて居るのである。

◇

最近には、それにつけ入つて、汎回教運動者や、民族自決運動者が活動を始め出し、南洋諸島も、日增し不安を加へて居るのである。

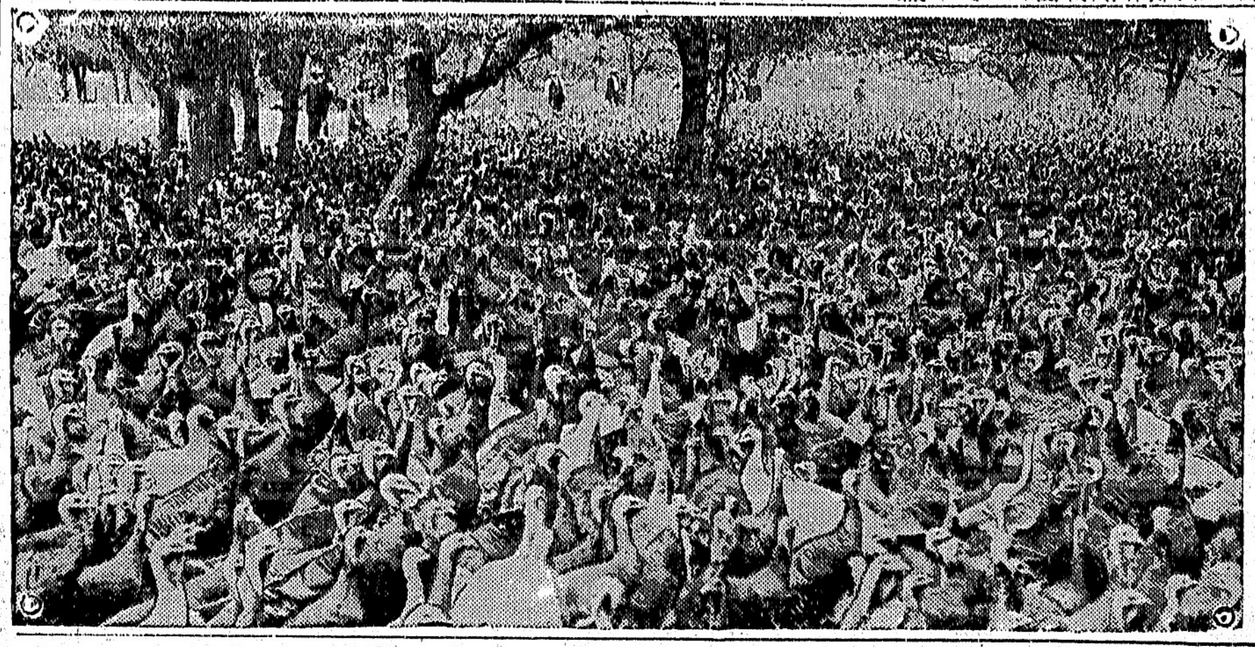

大量生產——の本家本元米國ではクリスマス用のターキーまでも大量生產で行つて寫眞の通り一個育場で二萬羽も飼つてゐる——テキサス州ブラッヂーに於ける壯觀

謹賀新年

舊年中は皆々樣の御愛顧を辱ふし御蔭を以て繁盛裡に越年することが出來ました

本年も倍舊の御引立に預り度く一層大車輪にて美味なる御料理を差上げ平素の御愛顧に酬ひる爲努力いたします

晩香坡市バウエル街二三七番

支那料理 新北京

電話シーモア五七七四

同 支店

電話シーモア三五一七

謹賀新年

高等南京料理

晩香坡市バウエル街三五八

東京樓

電話トグラス八四七 シーモア三三六五オー

謹賀新年

支那御料理

晩香坡市バウエル街三八二

新南京樓

電話シーモア七八七五

謹賀新年

舊年中の御愛顧を感謝し

尙ほ本年は倍舊御引立の程を御願申上ます

晩香坡市バウエル街三二八

日光酒樓

電話シーモア五五一七

謹賀新年

晩香坡市バウエル街二二八

日英商會

大木 大木 多兵 治藏 見

電話シーモア一六〇〇

謹賀新年

男女着類家具商

晩香坡市バウエル街三七四—三七八

澁谷商店

電話ドグラス五五二五

謹賀新年

舊年中は格別の御引立に預り奉鳴謝候

尙今年も倍舊御愛顧の程奉希上候

晩市バウエル街三六九 電話ドグラス九八一

和洋雜貨 食料品商 前川商店

謹賀新年

最も買ひよき店

香村商店

忌中に付年末年始の禮を缺く

加奈陀ビーシー州ナース河アランデル、キヤナリー

三木一太郎

同 寅之助

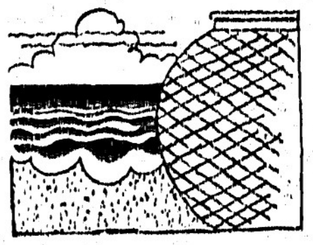

北洋に活躍する日本人漁業者

カムチャツカに於ける實況

(代議士)　深澤豐太郎

北洋漁業の調査及び北洋漁場に於ける日露勢力の消長に省みて屢る同胞漁民諸間の、貴族院議員を中心とする北洋漁業調査團は、明けて昨年の夏約一ケ月間視察及び調査を遂げて歸來しました。北洋漁業問題は國家及び國民の重大問題たることを一層痛切に感じました。

◇

ロシヤ領カムチャツカは浸たる原野である。四五里沖から眺めると此浸たる原野に大きな煙突が五つも六つも立つて居る。之が魚鱗工場である。百工場は十萬坪乃至五十萬坪の資本を投じ、小さな工場は三十人、五十人、大きいのは三四百人の日本人が働いて居る。北洋漁場一帯にロシヤ人は特々三千人位、日本人は三萬六七千人位働いて居るのだから、夏のカムチャツカは日本のカムチャツカである。

◇

漁場に於ける日本人の活動は驚くべきもので、なる程漁業國として立つ國の漁夫だと感心させられる。魚を獲ることにかけての男子なる働き振りは他國民の追從を許さない。ロシヤ人經營の漁場で日本人漁夫の不足の爲めロシヤ人をして遣らせて見たが、漁獲高は日本人漁夫の半分にも滿たなかつたので、今更らながら日本漁夫の優秀なるに敬服したとのことである。

◇

ロシヤ國營漁業は最近著しく進展して來て、日本人漁業は今や脅威に感じてゐる。昭和三年には ロシヤ漁場國營廿二、個人經營十九に對し日本人經營二百五十五であつたに對し、四年度はロシヤ國營九十、個人經營二百七十、日本經營三百三、五年度に於てはロシヤ側國營百九十八、個人經營七十五に對し日本人側三百十八である年々食ひ込まれて行く此趨勢では遠からずして日本漁業はロシヤ側から驅逐されるであらう。

◇

北洋漁業に於て日本の得る所の利益は年額五千萬圓乃至七千萬圓に達する。即ち漁場から直接外國に送る高約四千萬圓、一旦日本に持來して更めて輸出するもの二、三千萬圓ある。之を失ふか失はざるかは我經濟界に取りて小さな問題でない。更に夏中此方面に使用する我國の汽船は約三百餘隻四十萬噸あるが、此船料も無視出來ない。二萬六七千人の漁夫の勞働賃銀も亦馬鹿にならぬ。

◇

ロシヤの建設五年計畫の中には北洋漁業進出の計畫があり、日本から其の利益を取戻す計畫になつてゐる。從つて日本人經營の漁場に壓迫することが甚だしい。例へば工場地帶は一工場、幅四分の一哩、奥行五十間である。其境を一歩でも外へ出れば一ルーブルの料料を取る。勞働者の所持品は全部檢査させ屢出以外の物品を所持すれば罰金を課する。酒一升につき十八ルーブルの重稅を課する等の嚴重さを以て罰金高十萬ルーブルを集めて、厭がらせをしてゐる。漁業會社に對しても不斷の壓迫を加へ、苛酷しきは些細のことで網を切斷したり沒收したりしてゐる。

◇

カムチャツカ唯一の都會ペトロパウロスクに於てロシヤ官憲から歡迎せられ一夕饗宴に飲んだが此町は人口三千、夫のない新市街で、ロシヤ人は此處を中心にしてカムチャツカ漁業の發展を期してゐる。彼等は個人としては極めて親しみ易い氣の置けない飲み仲間であるが、從人の贅沢に立戻ると、日本を何處までも追ッつけて漁業の利益を奪取せねばならぬとの考へになつてゐる。

◇

ロシヤ漁場に雇はれて行く同胞漁夫は優遇されてゐる。賃銀も良い、從つて國籍あたりへ雇ひに來ると、我れ勝ちに行きたがつて競爭の姿である。ロシヤ人は勞働を好まない、又漁業にかけては腕が無いから、日本人を優遇して働かせる。彼等は漁業上の實權を回收し、經濟上の利益を獨占し、日本人を使用人として其下に働かせやうとしてゐるのである。ロシヤ漁場に働きに行つたものに共產主義を吹き込んで、漁夫を通じて日本を赤化させやうと試みはしないかと疑ふものもあるが、今の所そうの夜は三時間位しかない、午後十一時頃暗くなつて、午前二時には夜が明ける。從つて一日二十時間位は働かうと思へば働ける。氣候は四十五度乃至五十度である。蟹漁獲高の歩合一割貰へる。所謂九一の制度であるから、之を目標にして漁夫は無理な長時間の勞働をするので、之に堪へられない弱い者は病氣にもなる。死ぬこともある、所謂虐待問題は自然に起つて來る事情の下に在る。

◇

さて本年の漁場問題に當面してゐるが、入札制度でやるとして、ロシヤ側は國營たると、個人經營たるを問はず、其資金は皆ロシヤ極東銀行から出てゐるのだから、いくら高く入札した處で、金は皆同じ銀行に戻つて來る。個人企業といふのは名ばかりで、實は國營なのだから、我が國では競爭に堪へない。其上にルーブル問題がある。一ルーブルは公定價格約一圓であるが、實際は我が三十錢内外で賣買されてゐる。ロシヤ側は雇はれてゐる支那人、朝鮮人等の勞働者は、ルーブル紙幣や支拂を受けて、之を窃に日本紙幣に兩替するので、現在は一ルーブル我が廿七入錢の相場になつてゐる。朝鮮銀行浦鹽支店がロシヤ官憲の嚴重なる檢査を受け、非常な壓迫を受けてゐるのは、此問題に關聯してゐるのである。從つて本年度の入札は金貨ルーブルでやるか、圓貨入札でやる外無いが、之では非常に不利なるを覺悟せねばならぬ。

◇

北洋漁業は維新前より、兩國間に「自由たるべきこと」の取極めもあり、日露戰役によつて獲得した權益でもあるから、今更ら之を手離すことは出來ぬ。引揚げないとすれば、外交的交渉を以て適當なる協定をするか、然らざれば武力を背景とした自由出漁をするより外ない。大正七八年當時、海軍掩護の下に自由漁をやつたこともあるが、今其れをやるとしても、北洋警備費十萬圓位ではどうにもならぬ。

◇

昨夏ロシヤの監視艦、といふても小さな吹けば飛ぶやうな小艦だが、夫れでも廿三ノットの速力で日本漁船を壓迫して歩いてゐた。之に對して日本の驅逐艦は、十七八ノットで追ひかけてゐる。何故もっと速力を出さぬかと言へば、經濟速力で行かねば金が足らない其の上此方面に根據地が無し、給油船が仲々來ないから油の補給がつかない、との事である。こんな事ではどうにもならぬ。

◇

ロシヤ側は條約違反を澤山やつてゐる。外務省に何故抗議せぬかと言へば、多くは向ふの國内法の關係だからとて、漁船を押收されても、網を切られても、日本人漁夫が銃殺されても、一向手恐い抗議をしない。鮮銀問題でも一向埒が明かない。

◇

外務、農林二省の意見が不一致であるらしい。弱腰の外務省はテキパキ遣らない。斯くて我が北洋漁業は危機に瀕してゐる。更に連年の濫獲の爲め魚族は漸減しつゝある。我等は日露兩國が協調して一方魚族の保護を爲すと同時に、我が權益を擁護する事に一致せんことを希望する。

英國ヤーマスの漁業地を訪はれた英國皇太子――漁村の女たちにまで熱心に歡迎されてゐる皇太子の大人氣を注意ありたい

英國ヤーマスに於ける鰊の檸詰――スカッチ娘たちがセッセと働いてゐる

謹賀新年
晩香坡市バウエル街四五七
ユニオン魚店
電話ハイランド三三六

謹賀新年
晩香坡市バウエル街二六二
鮮魚肉類食料品商
茶木魚店
茶木太三郎
電話ドグラス五五四二

謹賀新年
晩香坡市バウエル街三五五　電話ドグラス五三一六
スター魚肉店
店主　信岡良太郎
磯貝惣太郎　主任　中村寅治郎

謹賀新年
舊年中は多大の御愛顧を賜り奉鳴謝候
尚本年も不相變御引立の程御願申上候
晩香坡市バウエル街參參參
前川魚店
電話ドグラス三八六―三八七

謹賀新年
晩市アレキサンダー及ゴーア街角
日本オート
前川定吉
電話ドグラス二八九九

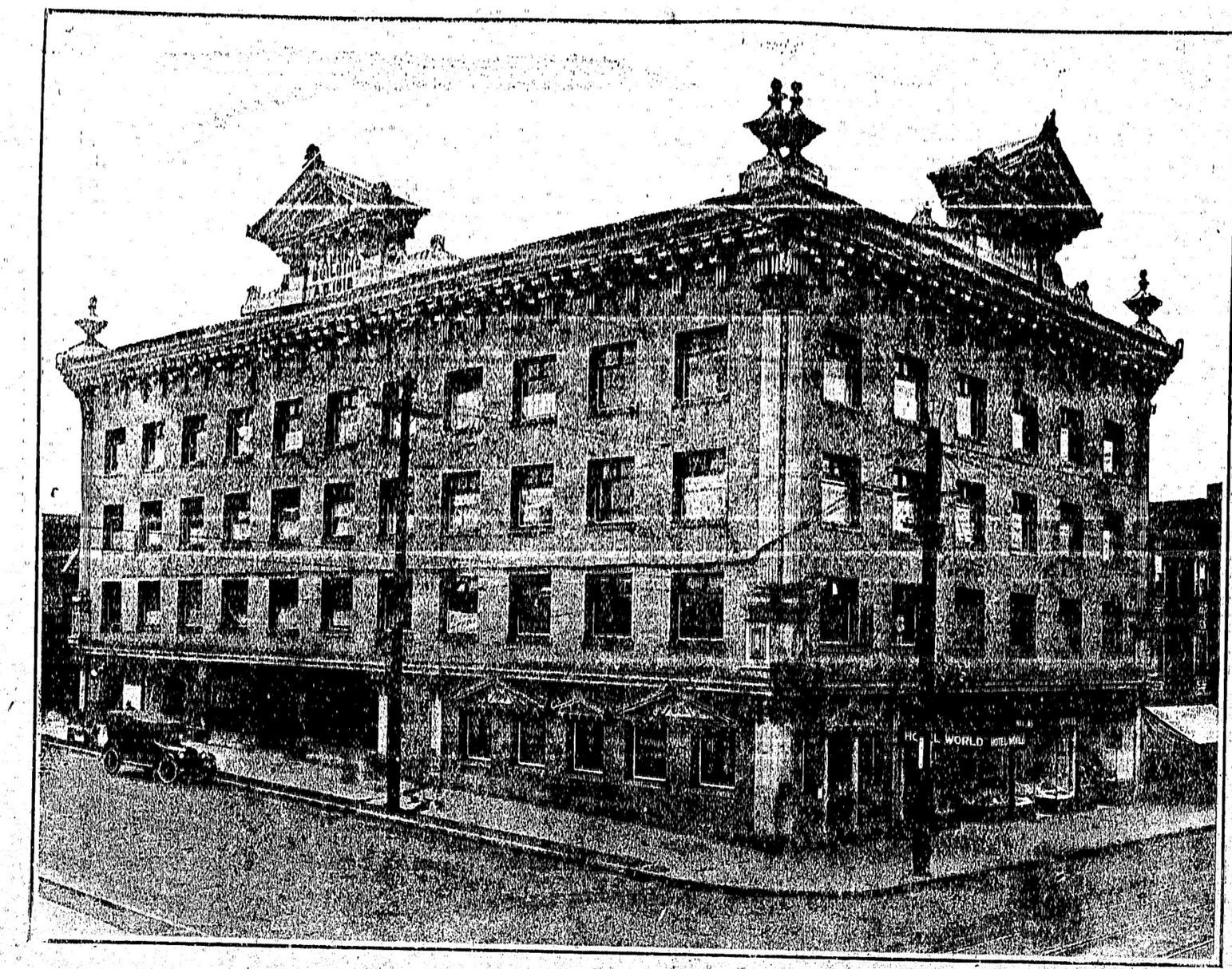

謹賀新年

客年中は多大の御眷顧を蒙り難有御禮申上候
尚新春と共に倍舊の御引立に預り度奉希上候

一千九百三十一年一月一日

日加商會社

晩香坡市パウエル街三九八
電話 ダグラス 四〇〇

Japan and Canada Trust Savings Company.
398 Powell St., Vancouver, B. C.
Telephone "Douglas 400"