大陸日報
TAIRIKU NIPPO
(THE CONTINENTAL DAILY NEWS)
PUBLISHED BY,
TAIRIKU NIPPO SHA LTD.
213 & 215 CORDOVA S.T.E.
VANCOUVER, B. C.
本紙定價（前金）
晩報 壹ヶ月七拾五仙
電話 バンクーバー 五五五五 晩報 二一五五 六ヶ月 一弗貳拾五仙
社長 山崎寧 發行所 大陸日報社 株式會社 八ヶ月 一弗貳拾五仙

◇東京だより◇

軍制改革の正体

礁波生

濱口内閣組織の當初、所謂十大政綱の一つに掲げた軍制改革案が最近陸軍當局において決定され今後陸相と政府との折衝妥協を待つて愈〻上奏、明年度の議案から現はれ出すことになつてゐる、改革の内容は未だ知るを得ないが、常備兵員約二萬を減少し、内地の一隊廃止をやめて之を滿洲に常駐させ、今日の二年交代派遣制をやめる。營舎の機會において更らに内地師團一ヶ師團の朝鮮移駐を行ふ。此れ等によつて捻出し得る經費を以て新兵器擴充その他軍人家族救護に充てるといふのが其の骨子のやうである。

◇

之れが去る一日の非公式軍事參議官會議で決定するや、陸軍省は即日発表し、そのうちに「平時兵力關係、編制、制度との調和、特に今回改正の眼目たる軍の機動改善について詳細なる研究を遂げると共に、經費關係について深甚の考慮を加ひ、軍制調査會において研究審議せられた、國軍改革案の目的の達成を實現するため必要なる費を國庫に仰ぐことを期するべきを以て、取り敢ず急施を要する事項を陸軍自體の捻出經費において實行すると、及び財政の事項は今後財政好轉の機を俟つて之れが實現を期する意味において今回の改革案は至當のものにして、之れが實現は一日も忽にすべからざることに滿場一致を以て議決した」といつてゐる。

◇

何ふまでもなく、濱口内閣が其の政綱の一つとして軍制改革を掲げたのは、之れによつて經費を節減する、國民の負擔輕減に資するといふ暗示を與へ、國民の共感支持を博せんが爲めであつた。而してまた正直な國民はそれに相當の期待をもつてゐたのであるが、今回その案が決して陸軍の説明したところでは之れによつて少しも經費が浮いて出ない、寧ろ浮いて出ないのみならず、「他日財政好轉の機を俟つて」更らに金のかゝる軍の充實を行ふといふのである。多數國民の大に失望するを免れないのである。

◇

陸軍では濱口内閣組織以來、軍制調査の中途において既に節減約二千百四十萬圓、繰延べ約五千九十萬圓を遂つてゐる、それから行政整理に關しては國家財政の現況に應じて倹省同樣に努力するから矢れで宜からうといつた態度であるが、濱口内閣の延長たる若槻内閣としては、之れを此の儘呑み込んだのでは、其の説明の手前、國民に對して申譯なく、政治上の大問題たるべきは勿論である。此の問題については若槻首相自ら陸軍との折衝に當るといふが、若槻首相は陸軍と國民との間に板挟みとなり、相當困難に陥ることを免れまい。

◇

殊に陸軍としては、前に記した説明に見ても所謂先手の高飛車に出てゐるので、興黨が何といはうが、首相が何う出ようが一歩たりとも譲らぬといふ意氣を示してゐるが、之れが通らぬとなれば南陸相の立場がなくなり、此問題について南陸相の立場がなくなるとすれば、若槻内閣と軍部との正面衝突となつて、往年西園寺内閣が増師問題で軍部と正面衝突を來し、遂に内閣總辞職といふ收拾に陥ることになつて、政界に一波瀾を捲起すことは必然である。時代は遅々として進んでゐるのに、日本の軍部は未だ〻政府に對して頑迷なる存在である。されば結局は軍部の言ひなり放題になつて、政府の説明を反古にし、興黨の面目玉も叩き壞されるに終るのであらう。

（七月三日）

東京特電

廣東政府の外交部長 陳友仁が渡日

非公式に名士と會見

各種の問題で意見交換

廣東國民政府外交部長陳友仁は夫人及び前南京市長劉紀文などを從へて北野丸で本日長崎着、日本訪問は非公式で東京滞在一週間位の模様、陳外相其他朝野の名士と會見を交換する筈、氏は英仏須磨廣東領事を通じて正式の廣東政府代表として日本訪問を申込んだが日本としては南京政府を承認せる關係から私人としては隣邦の名士として歓迎を客さぬ旨回答、此の點支那を初め各國に疑惑を求めるところあつた、外務當局者は暗る「隣邦の動亂に伴ひ支那名士の渡來が増加するだらうが自國政爭上の衝動を自國内でせぬ限り相當の禮を以て迎へるは當然である、日本政府の支那内亂に對する態度は從來屢〻説明せる通りである」と

偽名で長崎に上陸す

怪漢雷話によると陳友仁の一行は神戸に向つた、夫妻は外山友三郎、孫達子といふ日本名の偽名を用ゐて居る

（附記）廣東や香港やの發電は陳友仁が滞在中の名士かへした旨を報道し「但し何の用事で出張したのか判らない」といつて居る、日本行は秘密にして居るものらしい

滿洲に於る鮮人壓迫

又復た猛烈となる

奉天發電によれば支那官憲の滿洲各地朝鮮農夫に對する壓迫は月半ばから猛烈となり敵目奉天に集中して來た鮮人農民は三千四百名に達し一層悲慘な處に陥れられてゐる

聖上葉山から御歸京

士官學校卒業式へ臨幸

天皇陛下には梅雨の中を今朝九時十五分葉山から御歸京、士官學校卒業式に行幸あらせられた、支那人卒業生は百十二名である

三省の廢合を斷行か

帝國農會が反對運動

（第一報）政府では行政整理審議會を八月早々開催し、準備委員會案を基礎とし八月中に整理案を決定の筈で拓務省廢止、農林、商工兩省合併は審議會で決定次第樞密院の御諮詢を經て年内に實現せんと決意してゐる

（第二報）帝國農會は農林、商工兩省合併氣運が濃厚なので今朝十時から府縣農會長緊急召集を行ひ會長より反對運動經過を報告し農民の聲として當局に訴へる爲め三十一日全國農會長大會を開き氣勢を揚げるに決した

恩給法の改正に横槍

拓務省から持ち出す

拓務省では恩給法改正で植民地加算率が全廢されては重大影響があるので本日行政整理準備委員會に從來三年に一年半加算したのを一年に緩和せんとの意見書を發した

斷食祈願の廢兵だち

恩給請願が通りさう

昨報、明治神宮に斷食祈願を凝らした全國一萬七千の一時鳴金廢兵の聯合會代表の請願は目下政府當局者が考究中であるが是等廢兵の恩給支給に年額百廿八萬圓、特殊年金に百七十二萬圓を要するので是等の恩給法改正案と共に來議會に提出の方針である

ヘーグ協定の委員會

ヘーグ協定に關する樞密院第三回特別審査委員會は今朝十時から意見の交換をなし明朝九時半から政府側を出席させて質疑應答することになつた

米相場が上る

二週間に五回も上騰

二十一日の土用入り前後の雨で期米暴騰し明日から十キロに付十錢の値上げ、減産の折柄日用品が皮肉と飛び上がる、米だけでも五日から五回目の上騰で本日の相場は期米二十二圓七十錢、正米二十圓八十錢である

訪歐學生機更に進む

ラトヴィヤ國まで到着

昨朝十一時モスコーを出發し再び大飛行を續けた法政大學生栗村藤孝君、敦賀熊川良太郎氏同乘の學生訪歐機「日本青年」號は本日午後五時五十分バルチック沿岸ラトヴィア國ジュナブルグに到着した

電報

日支開戰せよ

蔣介石が主席辞職の條件に廣東側へ持ち出す

（香港二十二日）奉天の張學良は南京の蔣介石が言つてる所を廣東政府側に通じて曰く「蔣は廣東側の要求通り主席委員の地位から退く、其の代り各省から五十萬の軍隊を滿鮮國境に送り擧國一致日本と開戰する事」

（附記）馬鹿々々しくて話にならない、蔣は主席は罷めても陸海軍總司令は罷めないと人を食つた事を言つてるさうだ

熊谷次郎 電話ダグラス五五貳拾

Toric Ophtha Register 118 B Vancouver

Zefss は最

（スタングス街一一八）ウッドフード商店の向側 トリック眼鏡店

同住宅 ドノバン四七九〇アール ナイアガラ ジェネラル トランスファー

久永鍼灸治療院 鍼灸學士 久永義治 電話シーモア六八一二

AMERICAN MAIL LINE AND DOLLAR STEAMSHIP LINES
アメリカンメイル・ダラー汽船會社
リンカーン 美府發 七月廿一日
クリーヴランド 八月八日
タフト 八月廿二日
△日本人客優遇△安全△巨船△快速—横濱着
美味日本人料理人及給仕—風呂、活動寫眞、菓物店、日本船行クラシー及荷物運搬無料。詳細は左記へ照會願ひます
ダンレピー街一四三船客係 高橋保一
電話ダグ四七八六アール
切符取次、松山商會中山事務所大正堂、青木米吉橋本直次郎、日加用達、水原事務所、井手事務所

The Yokohama Specie Bank
822 3rd Ave., Seattle
Phone Elli. 3575 P.O. Box 1917
資本金 壹億圓
積立金 壹億壹千五百萬圓
◎日本向定期爲替手形 六ヶ月以上年四分二厘
◎郷里送金 無手數料にて全國各地へ最も迅速且叮嚀に御取扱ひ可申候
◎世界各大都市に支店又は取引銀行有之外國爲替事務を簡便に御取扱可致候
横濱正金銀行 シヤトル支店
○米金定期預金御希望の向は當行桑港支店へ左の條件にて御取次可申候
利息目下 六ヶ月以上年三分半
○當店へ御拂込の日より利息を附す

（郵便宛名）
The Sumitomo Bank of Seattle
802 3rd Ave., Seattle, Wash.
日本向送金手形、郷里送金は左記のローヤル銀行支店に御取扱ひ可申候
横濱 神戸 長崎 大阪 東京 名古屋 仙臺 新潟 金澤 高岡 福井 敦賀 京都 岡山 廣島 下關 門司 若松 福岡 佐賀 熊本 鹿兒島 函館 小樽 旭川 釧路 室蘭 札幌 青森 盛岡 秋田 山形 福島 水戸 高崎 宇都宮 前橋 甲府 長野 岐阜 名古屋 津 大津 和歌山 奈良 鳥取 松江 浜田 高知 徳島 高松 大分 宮崎 鹿兒島 那覇
シヤトル 住友銀行
日本向定期爲替手形 六ヶ月以上年四分二厘 定期預金 特別定期預金 貯蓄預金 月掛貯金 六ヶ月年四分 一ヶ年年四分 年三分五厘 年四分四毛
米金預金

THE ROYAL BANK OF CANADA
East End Branch
Vancouver, B. C.
千弗を貯へるには容易な貯金方法
貯金は容易なやうで却々困難なものです 當行では左記の樣な方法をお勧め致します
目的の四週間に毎週四弗五十仙宛合計金九四〇弗一六仙で壹千弗貯金が出來ます
九五三年間に壹千弗へる場合は毎週六弗十三仙宛で合計六年廿入千弗仕拂ひ致します
送金
日本送金は既に皆樣御承知の通り日本何れの地方にも迅速且つ確實にお送り致します
預金送金其他一切の銀行事務には必ず當ローヤル銀行を御利用下さい
メーン及スタングス街角電話シーモア四九〇六

SUN LIFE OF CANADA
加奈陀サン生命保險會社
一九三〇年々末の有効保險額 一九三〇年一月一日以後滿期になる 養老保險 各壹千弗に對し
滿期特別配當
十ヶ年掛の分は壹百弗 十五年 廿年及廿五年 弗に對しては
壹百五拾弗を支拂つて居ります
是は多額の普通配當を支拂ふ外です
300 E. Cordova, St. Vancouver, B.C.
電話ダグラス五五九九
貳拾八億弗 壹百五拾弗
代理店 中野保險
主任 中野庄輔
伊澤 小林 兵頭 岡田 加藤 太郎 貞二 英之 渡邊 大橋 文 順次郎 宗次郎 成一郎 横濱 松村 古林 一雄 末幹 配一

日加貯蓄
◇貯蓄預金 ◇當座預金 ◇公債賣買 ◇信託預金
◇日本送金 何れの地方へも無手數料にて迅速に御取扱ひ申候
◇最近締切日 ルシア七月卅一日（金曜） 平安 九八月五日（水曜）
日加合同貯蓄會社
晩香坡市ハウエル街三九八
電話ダグラス四〇〇四
JAPAN AND CANADA TRUST SAVINGS CO.
P. O. Drawer 130 398 Powell St.
Vancouver, B. C.

新西院 便利社
主任 中川義治
新西市フロント街五四三 電話三二六六
日本行船切符取次店
領事館州政府隣國書代書
野一色電氣治療所
電燈器並に附屬品一切販賣及修繕
其の外如何なる御用件でも誠實を旨としていたしますから御自由に御利用下さい

各種保險代理
アメリカン・ホーム火災保險會社
ユニオン・インデニテー會社
加奈陀サン生命保險會社
代理店
水原事務所
郵船切符取次
代理 東（スタングス街二〇八）
電話 シーモア三四四七

O.S.K. LINE
一九〇九年タコマ着たこま丸以來過去二十三年間皆樣各方面の一方ならぬ御引立に預りました事を感銘深謝いたします
最終船あらびあ丸を御名殘りと致しまして殘務整理を終り八月下旬閉店の豫定で御座いますが乍略儀紙上を以て不取敢御厚禮旁御挨拶申上げます
一九三一年七月
大阪商船株式會社 シアトル支店
乘下船に關する證明書は閉店後、弊社總代理店 William Dimond & Co. Board of Trade Bldg. Los Angeles, Cal. 駐在弊社員荻野隆一をして發行致させます

悲しき思出（二）

逝ける向井力君の靈に捧ぐ

（ガーシアンフォルス）慈　眸　生

「船遊び中に日本人青年が溺死す　第二世碩生中の秀才ビクトリアの向井力君」といふ「大陸」の二號見出しを拾つた私は私の眼鏡を信ずることが出來なかつた。何かの間違ひであつて呉れるやうに、夢であつて呉れる樣にと心で願りながらも一字も殘らずさぐる樣に讀んで終つた時、私の五體は戦慄なる旅動を覺ゑ、新聞をさゝゐてゐた双手はわな〳〵と震ひて來たのをどうすることも出來なかつた。

「力が死んだ力が溺死した」と周圍の人々に哀願する樣に叫ふる樣に口走つてしまつた。

◇

ビクトリヤの第二世青年向井力君に嘱した配水が新聞の二號見出しで報道されたことは五六回以上もあつた樣に記憶してゐるがその都度感じさせられたことは私達の第二世が日白の社會に向つて輝かしい發展を期待したといふ力强さであつた。私は今回力君が何日にしてハイスクールを了へて活社會に飛躍するといふ青春の代りに此悲しみを知つたのだ。人生の寒に背いて不慮の最後を遂げた青年力君への惜別はもとよりであるが幼時時代を失つた力を吾が子の樣にして凡ての愛情を注いで十有餘年十九の今日迄育て上げた伯母さん、力の成長に唯一の慰安と希望を持つてゐられた伯母さんのことを思ふ時泣いてゐるのに涙さへ乾いてしまうのです。

◇

私は強式に列してせめて地上における最後の君に會ひたかつたが事情がそれを許さなかつた。勿論水遠に眠つてしまつた君の口から何かを聞かうとするものではないが、私が君の例へ行つたつて何も云へないだらう、遺族の方々にさへ慰めの言葉も方法も知らない今の私です、只「力君が死んだ」これだけで私の胸は一杯なのです。

回顧すれば去年夏シー・ビー・アールのオーフで私の船が動き出して君は家路についたその後妻が此の世での見納めになつたのだ。

◇

夕陽を浴びながら桔梗の上に腰を下ろして、心持あらい波の立つてゐる海峡やその向ひ側を走る白雲を眺めてゐた私達の前へ突然白い波を切つてシー・ビー・アールのボートが現れた。

「此ぢ船は何處へ行くのですか」

日本から來て未だ間もない頃の私を此の公園に案内して呉れた二人の青年のさちらへとなつかずに聴ねた。二人とも第二世であり第二世の日本語の程度を知らなかつた私は多少日本語を解することの出來る外國人に日本語で物を聴ねる時の樣な氣持で念入りにゆつくりと聴ねたのであつた。二人が口早い英語で一寸相談らしい會話の後、

「シアトルへ行きます」

日本の學校で習つた「沙港」即ちシアトルは英語その儘の地名だとばかり思つてゐた私はなか〳〵聞きとれなかつたがその地名の他は君が流暢して呉れた時は或る驚きと嬉しさを感じさせられた。二人の若者の中の一人がその頃ぼろぼろ半パンツで馳廻つてゐた死んだ力であつたし、實にこの會話が親しい交を初めた最初で四年前の秋であつた。

◇

クリスマスの祝賀會を自覺學校と日本語學校との合同で挙行したことがある。教會の樣にそれ自体が宗教的氣分を多分に表現してゐる場所を會場として使用する便利を持合せてゐなかつた私達は或ホールのベースメントを借り受けたのであるがそのデコレーションには可なりの苦心を拂はなければならなかつた。大体の販案を示して上級生徒の智慧と勞力を借りることが最上の方法であると考へた私は彼等に相談をすることにした。紙や色具が買集められる。紙を描く、紙を切り抜く、學校で習つた裝飾を應用したり、學校の知識を總動員してそれ〳〵必要な工夫をして行く。涙ぐましい努力が續いて俗サンタクロースの出で來るフアイアプレスやピラミッドと隊商それに星なぞを巧に配合したパックが出來たりして殺風景なベースメントが著時らしいクリスマス會場になつて行つた。その頃私は青年期に達しゐる生徒に對しても幼年時代と餘り進はない戦爽歌の調唱や唱歌なぞをやらせるクリスマスに多少の不滿を感じてゐたので大人らしい祝賀演說や歓迎演說を試みることにした。閉會後父兄其他有志の方々が後片づけを手傳つて呉れながらの會話に次の樣なことが幾度も繰返された。——

「今晩の力がやつた程の演說が出來る第二世有志がこの中に何人居るだらうか？」と頭に霜を頂いた老壯年の吾を卷かしたのが實に彼の處女演說であつた。

◇

第二世を如何にして立派なる日系加奈陀市民に育てあげるかと云ふ問題はその父兄は勿論各地の有識者に依つて努力研究されてゐる問題である。ビクトリヤに於ける第二世の青少年の向上發展を期する爲めに第一世有志の肝煎りで立派な身修團を創立して相互の親睦・研究發表、体育、社交等の自治的訓練をすることにした。後に改稱して美府青年會となつて今日に及んで居るが本年から市のシニヤBクラスリーグに加盟して死んだ力君が活躍してゐた太陽野球團も同會の体育部チームなのである。此のチームを組織する漁師會の晩のことを思ひ出して感慨無量である。毎月一二回の例會には日常の作法テーブルスピーチの研究講演その他有志の講演なぞを聽講するのが例になつてゐた。或る夜一般同胞を招待して特別例會を開いた。主なる物語事項はスポーツシーズンを前に控へて野球團組織の件であつた。其の時に徐ろに立ち上つた青年力は

「我々青年の体育上からと日白親善の方面から見て最も適當してゐるものはベースボールであると思ひます。……私達は一生懸命で練習をして技術を練り度いと思ひますから當樣にはフィナンシアル・サポートをお願ひ致します云々」

といふ希望演說をしたのであつたその熱と決心に感激した出席者一同は早速後援會を組織することに滿場一致で決議してしまつた。

（續く）

世評の高きグッドイヤータイヤ
蒸汽・自動車附屬品一切大勉强で御用命に應じます
晩市アレキサンダー街ゴーア街角
邦人唯一のグッドイヤータイヤ特約代理店
日本オート
電話ドグラス二八九九

和洋雜貨　絹地綿布各種
バウエル街三二九
電話ドグ一七四七
宮崎商店

晩香坡市バウエル街三八〇
四三三
昭和倶樂部
事務所用電話ダグラス五五六六

男女著類一切
澁谷商店
バウエル街三七四—三七八電話ドグ五五二五

金物類は一切大勉强
にて御用命に應じます何卒御引立を願ひます
渡邊金物店
晩香坡市バウエル街二三〇
電話ダグラス五五三六

CANADIAN NIPPON SUPPLY CO. LTD.
晩香坡
日加用達會社
電話 839 ダグラス
一、日本行船切符販賣
二、各種保險—生命、火災、香港保險其他
三、諸般請負、請負周旋
四、個口周旋—鐵道、山林、市内働
五、土地家屋ビヂネスチャンス賣買周旋
六、諸取引代理及仲買
七、代書、通辯、飜譯
八、買物取次及諸般用達
337 Gore Ave., Vancouver, B.C.

關取白米　正五十斤入　正百斤入
防長白米　正五十斤入　正百斤入
江州澤庵　ラッキョ漬
關東煮（詰）
麥茶　麥煎粉
晩市バウエル街三六九
前川商店
電話ダグラス九八一

美味＝經濟
旭日昇天の勢でますく よく賣れる
日本一の高等マルキン醤油
味がよく 入目が多く のびがきゝ
而して値段が割安なので
大樽一斗一升入 四、二〇〇
小樽五升五合入 二、五〇〇
益々御愛用の程を御願申上ます
皆樣の古屋商店
電話シーモア貳九參參

漁業用具一切
△ギヤソリンエンジン
△ブント、オーエンジン
VACラバブーツ
エドワード リプセット
Phone Sey. 6031
68 Water St.
Vancouver, B. C.

雜書雜誌
晩市アレキサンダー街六六二
富士洗濯所
電話ハイ九九
バウエル街三五七
新番號三四七
内田書籍店
電話シー六七一六
S. UCHIDA
357 Powell St.
Vancouver, B. C.

N.Y.K.
1404 - 4th Ave., Seattle, Wn.
日本郵船出帆廣告
代理店 晩市 B. W. Green & Son Ltd. 美市 Great Northern Railway
切符取次店
晩市 中山商會 美 井手倉組 石田商店 西口商店 新西院 プリンス 日加用達會社 村田平夫 水原代理事務所 大正堂（北村商會） 美市 ルバート ステプストン（脇田商店内） 橋本直次郎
平安丸（横濱）八月五日 八月十九日
氷川丸（神戸）八月十七日 九月三日
日枝丸（長崎）九月十四日 十月一日
○横濱 九月 八月五日
○神戸 九月 二日 九月十六日
○印美港寄港
運賃 日本行三等洋食七〇弗和食横濱行五五弗 ツーリストキャビン横濱行一二五弗
日本郵船會社シヤトル支店
新造優秀快速船 氷川丸日枝丸平安丸は往復共晩市日本間直航船 客室備の優秀、待遇の親切愛篤なる事は貴樣已に御承知の通りです

白人專門紹介並に通譯 其他代理業一切
バウエル街二四五
電話ドグ五五八八
自宅ハイ一三五五エル
濱岸事務所

●高等南京料理
コックはこの道の腕さゝで料理は貴樣の口にあふやう
美味に調理　値段は大々的勉强
晩香坡市バウエル街三八二
新南京樓
電話シーモア七八七五

船舶用インヂン
定評あるヴイヴイアンインヂン
晩市南西銅大街一〇九〇
ヴイヴイアン瓦斯機械會社
電話ペヴユー一五二六
Vivian Gas Engine Works

Star Tailors
晩市東（スタンダス街四四一）
スター洋服店
相星
電話ハイ三四七

バウエル街四三九
九州屋旅館
江島順
電話ハイ三九八八エル

和洋雜貨食料品卸小賣
晩市バウエル街七八八
電話ハイ一三六
近江屋商店

日本式船切符取次仕り候
雜貨食料品
エキスプレス
晩市バウエル街四五三
電話ハイ一二六四
堀善商店

人体細胞改造
超急速强壯劑
ラボガ
佛國リヨン大學教授ラボガ氏創製
新藥ラボガとは如何なる藥劑？
主成分はメクレインでこのメクレインは云ふまでもなく、細胞核の主成分であつて、すべての有機体の生命をなす最高原動力である事は、疾くに科學の確認するところで、主藥メクレイン酸鐵は胃液、膵液、膽汁等によつて酸化せらるゝ事なく、有機狀態のまゝ腸内に入り第一酸酵素メクレアーゼの作用を受け容易に消化吸收せらるゝ特質を有してゐます
尙本劑中に貯へられたる紫外線の作用が如何に醫學的効果を奏するものであるかは說明するまでもないことであります
◇ラボガの一般効果
一、姙娠末期の燐及鐵分の多量を必要とする場合
二、產後乳汁不足又は產兒虛弱等の場合
三、一般結核性疾患
四、精神身體の過勞、初老期に見る性的煩悶
五、消化器管及營養上の疾病
百二十グラム入　二弗
バウエル街三三一
特約店 新見商會
電話ダグラス三一一三

晩市メーン街壹壹貳
電話ダグラス五五五九
ターメー自轉車店

ゐれか行へ本日で日十か僅
CANADIAN PACIFIC
STEAMSHIPS LIMITED
快速
横濱へ十日間で
神戸へ十一日間で
長崎へ十二日間で
何れも太平洋上の巨船で世界の上を走る船とは本社船へ乘つて初めて知る事です
安全
少し位の時化（シケ）ではビク共效しません 特に安全です
巨船
ジヤパン　排水噸三九〇〇〇總噸數二六〇〇〇
カナダ　排水噸三三〇〇總噸數二二五〇〇
エシア　排水噸二五二〇〇總噸數一六八〇〇
ルシア　排水噸二五二〇〇總噸數一六八〇〇
出帆表
八月一日ルシア
八月十五日ジヤパン
八月廿九日エシア
九月十二日カナダ
三等の待遇は特に注意して居ります
船室は各船共最上の場所を選び清潔です
食堂はスプリング階マットレスです
日本食の用意があります
利便
各船共日本人が乘組んで居ります
沙市より同賃金で連絡切符を發行します
今回特に日本人コック二名を乘船致させました日本人のお客樣には親日本食を差上ます
詳細は下記の會社へ問ひ合せください
加奈陀太平洋汽船會社
SETO MORE
Pacific Passenger Agent
CANADIAN PACIFIC (Ocean Traffic)
J. J. FORSTER
Steamship General Passenger Agent
Vancouver, B. C.

家庭欄

「不良」となる兒は母からの感化

六歳位までの育て方一つが子の將來を決める

（少年審判所、保兒保護部）不良少年となる原因には家庭、學校、その他の環境等種々あるが、中でも家庭においての母が大なる影響を有してゐるのである。しかも子供が生れ落ちてから小學校に入るまでの間、即ち六歳位までに母親から受ける無意識の感化が子供の將來を左右するのである。この事は私だけではなく東西古今の學者がいつてゐる事で、私も少年審判所において多くの少年に接してその樣な感を深うしてゐる

◇

子供を立派に育てるには母親といふものは知識があるかないかといふよりも、その性格が正しいか否かといふ事が大切であると思ふ。田舍から良い子供が出來るといふ一つの原因には、田舍の母親が知識が不足してゐても、正しい母、純なる母親であるといふ事に基づくのである

◇

知識のある母親はよく自分の事をなにかあげて理屈で育てようとするが、子供は理屈が解らぬ、たゞ母親の行ひを見、その感化を受けるのである。六歳位までに受けた感化は大きくなつて例へ消えた樣に見ゐても、實は心の奥底に潜在してゐるのであつて一寸氣がゆるんだりした場合、それが外部に現れるのである。で子供が六歳位までの間の母親の行ひは非常に大切である

◇

いつぞや賢夫人といはれた人の子供が淺草で時計を盜んだ、この子供についてよく調べて見ると今までによく盜みもし、又非常に嘘が好きであることが解つた。そこでこの賢夫人といはれた人について調べると、この人は家付の娘で養子をもらつた。ところがこの養子と養母とは折合が悪く、たゞ家庭に爭ひが生じた。そんな場合その夫人は母親が夫との間に立つてうまく切り扱ひ遂に數年後仲なほりが出來るに至つた

◇

この事がこの夫人に賢夫人との名が與へられた。しかしこの夫人はなるほど賢い人であるかも知れぬ、必ず夫と母親の間にあつて二枚舌を使ひ、子供に對しては餘り氣をつけなかつたに違ひない。故に賢母であつたとはいへぬ。これが當時三、四歳の子供に影響したのである。つまりこの子供が嘘好きであり亂暴者であるといふ原因には同じ樣にその家庭が影響してゐる

◇

これはその夫がやがてこの夫人の下を離れて外國に行き他の女と一緒になつたため、近所の子供等はその子供の顔を見れば、父なし兒とかあるひは何とかいつて、いじめた。それがためその子供は遂に反抗的になり嘘嘘好きとなつたのである

◇

右はほんの一例にしか過ぎないが子供が如何に小さくても母親の影響はいつまでも殘るものだから、物心がつかぬからといつて勝手な行爲や育て方をすると遂に不良少年を生む樣になるのである

盜む方にも一理窟 女は隙だらけ

警視廳主催のスリ座談會で泥棒の心理を語る

警視廳の相川刑事部長が肝煎りで七月六日午後一時から東京高等學校上で開かれた第一回の「スリ座談會」を開いた、集まるものは警視廳内切つてのスリ通ばかりで、その人達が職掌となつて各警官にスリの心得を說かうといふのである、警視會は約三時間半、刑事部長は「僕だつてもう易々とモサ（スリ）位抽（ひ）くぞ」といふ程に精しいものであつた、話題に上つた中から拾ひ上げると

◇

スリのもつとも極意場所とするところは第一に盛り場で、これに次いで電車や汽車の中、最近ではデパートメント・ストアのエレベーターでの被害もかなり多い「泥棒にも三分の理」で被害者にも相當のすきが多い、名刑事にいはせると女のさげるオペラバックは「スリにのしをつけて歩くようなものだ」といふ程たやすく、また帶の間（へそ）へ入れを入れる時にも樣に斜には入れるな、まつすぐに入れよと戒めてゐる

◇

袂に投げ込ひのはもつとも禁物で二錢銅貨を入れて袂をチョン切られたものもある、刃が洋服のズボンからスリれるのは大抵うしろのポケットが多い、あるスリの述懷に「やる積りでやなかつたんですが、あゝしておくのはもつたいないから拾つたんだ〜エ」といつたとのことである、姉人のコートのかくし（入れるのもあぶない、ある名刑事が現場を押へた時にスリは「へ〜へ〜……」一寸いたづらしちやたんで……」とエロに化げた奴もある、姉人コートのポケットは

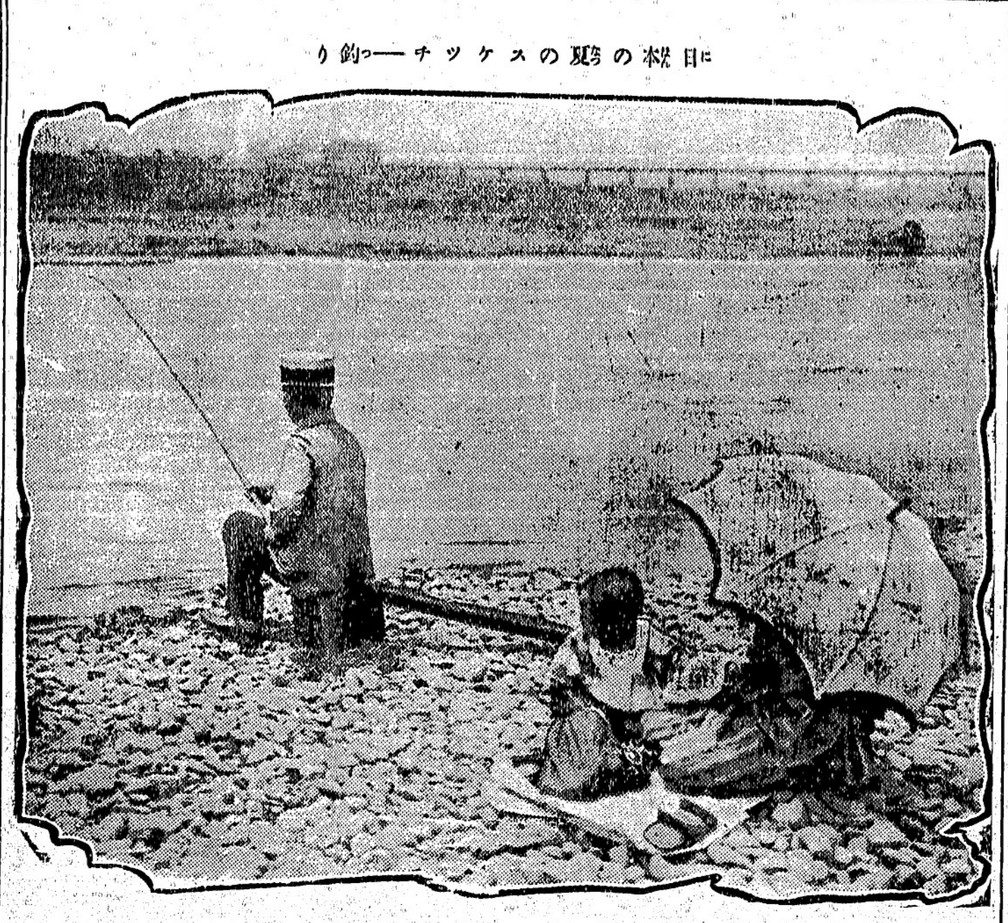

日本の夏のスケッチ——釣り

九十三歳の高齢で教壇へ

棚橋絢子女史

東京芝區三田四國町東京高等女學校では校長棚橋絢子女史のため卒業生と在校生千六百名が五十錢づゝ醵金して銅像を校庭に建てその德を記念することになつた

◇

棚橋女史は明治卅六年以來の校長で今年九十三歳の高齢だが、日曜と休むほかは毎日教壇に立つて一年から五年までの倫理を受持ち、ハツキリした口調で講義を續けてゐる、身體も達者で授業がひけると本郷丸山新町の自宅まで、ひとりで電車に乘つてお歸り

講義よりもその實生活で生徒の敬慕を集めてゐる、壽像は立體寫眞、ブロンズ製半身像で朝夕生徒の敬禮の的としたいといふ床しい計畫である

◇

授業を終つた絢子先生と校長室で語る

『耳だけは少々遠くなつたが女生徒の聲は高いから質問を受けても不自由はしません、私の健康は若い時のしつけちやつた、十三の頃漢學をやつたが物覺をよくするため少食ちやつた、それがためこの年まで胃腸が丈夫である、近頃は紙より細工などの廢物利用を熱心にやつとるが、それがまた身體のためにいい、また今度お祝ひをして下さるさうだが、これも長壽のため有難いことだよ』

◇笑話小話◇

お客『おい、こら、ボーイ、怪しからんぢやないか。スープにビンがはいつてゐぞ？　知らずに飲んだら何うする？』

給仕『大丈夫でさア。安全ビンですもの。』

夏物破額大賣出し並に食料品の（米、味噌、醬油を除く）一割引

十八日（サタデー）より　廿五日まで　七日間

愈々盛夏の候各位益々御健勝にて御活動の段御目出度く存します

今回弊店では右の七日間夏物大賣出しを催すと同時に食料品現金御買上の方には大奮發一割引と云ふ未だ曾て例の無き大割引を致します……夏の御召物　切

豐富に整へて居ます　何卒此の際御來店御買上の程お待ち申して居ります

殊に食料品は何れの御家庭にも必ず御入用品ですから此賣出し期間内に御求め下されば大變御經濟で御座います

地方よりの御注文は必ず御滿足品を送り申します、何卒ドシ〳〵御用命願ひます（但し　送料御見積りの上前金申受けます）

◆男物

	正價	特價
ストローハット	一・六五	一・二五
同	一・四五	一・一五
純毛ベーシングスーツ	三・五〇	二・八五
白オバシャツ	一・九五	一・七九
スポートシャツ　白	一・五〇	一・二五
アンダウエア　薄手クリーム色	一・六〇	四九
同　ペンマン中厚	一・六五	五九
同　メリノ	四五	三五
カムピネーションアンダウエア袖なし釦なし	八五	六九
アスレチックカムピネーション　釦なし	九〇	七五
同	七五	五九
メリノカムピネーション　半袖長ドロス	九五	七九
絹カムピネーション　袖なし	一〇〇	七九
皮ベルト　お好の頭字入バコル付	六五	四九
ネキタイ	一〇〇	七九
同	六五	五九
靴下　サンデー用絹毛交り柄物	三五	二九
同　絹ガス交り柄物	五〇	二九
同　仕事用	二九	七九
オバシャツ　仕事用ブルー	九五	七九
カーキオバシャツ　木綿厚手	一七五	一三五
オバシャツ　淡茶霜降	一四五	一一九
カーキパンツ	一三九	一一九
ブルーパンツ	一三九	一一九
皮手袋　仕事用	三五	二九
布編手袋	一五	六足・七五

◆ボーイの部

ベーシングスーツ　純毛	一四五	一一九
同　同黒	一九五	一五五
オバシャツ　白、ブルー	一七五	五九
メリノアンダシャツ	三五	二九
同　カムピネーション	五〇	三九
木綿サックス　色各種	三五	二九
ネキタイ	五〇	三五
短パンツ	一二五	九五
同　長パンツ	一七五	一三九
キャップ	一〇〇	八五
同　二三才用　白、ブルー	一七五	五九

▲其の他の品全部一割引

◆婦人の部

	正價	特價
絹プリンセスリップ	一・六五	一・二九
同　アンダシャツ	一・六五	一・四九
同　ブルマ	七五	五九
アンダシャツ　木綿半袖及袖なし	一・二五	二九
同　絹の筋入	四五	三五
同　ブルマ	四五	三五
絹スターキン	五九	三五
同	三五	二九
同	六九	三五
ガススターキン	七五	五九
同	七五	五九
ベーシングスーツ	七九	五九
アンダシャツ	七九	五九
同　絹筋入	四九	三五
ブルマ	七九	五九
ガスサックス	二九	一九
純毛ブルオバスエタ	三九	二九
木綿　同　柄物	二五	一九
短サックス　色各種　サイズ五より七半迄	七九	五九
同　白、ウス茶	一九	一九

◆ガールの部

ベーシングスーツ	二五—三〇—五五	一・四五
アンダシャツ	三〇	二割引
ブルマ　絹筋入	四五	三六
ガスサックス	三〇	二四
純毛ブルオバスエタ	三五	二五
木綿　同　柄物	二五	一・一五
短サックス　色各種　サイズ五より七半迄	二九	二五
同　白、ウス茶	二五	一九
ベビーアンダ	四〇	三三
ラバーパンツ　ベビー用厚手	三五	二五
ベビー用ベーシングスーツ	一・二五	一・一五
枕　蚊帳　五十本限り	一・三五	九五
三輪石鹸	三ケ	九八
日本タブレット　百枚どり	一冊	三九
ちり紙	四五	二五
白ネル厚手幅　卅吋	一把	九五
絹ドレース地　柄物	一ヤード	一九
モスドレース柄	一二五	九八
新モス　柄物	七五	九九
脱脂　綿　半斤入	二五	二五
プリント　ドレース用柄	二五—三〇—三五—四五	四五
同　シーツ（ダブル）厚手	一枚　一・七五	三ケ九五
同　（スリーコワタ）同	一枚　一・五〇	二割引
枕カバー	四〇	
ベッドカバー（ダブル）	二・六五	一・三九
同　（スリーコワタ）	一・九五	一・二五
毛糸　一オンス玉　半斤	二〇	一・九八
		一・六五
		一・九五

◆其の他の品全部一割引

晩市パウエル街三六九

前川商店

電話ドグラス九八一

T. MAIKAWA　369 POWELL ST.　Vancouver, B. C.

コロンビアマッチ
を御試用あれ
上等の眞直な木目の木で造られ頭部は固く附着してゐますから他のマッチの樣に飛んでしまふ樣な事はありません、火附がよく充分滿足を得られます
加奈陀製で
家庭サイズ四百本入
ポケットサイズ五十本入
晩香坡市及ヴィクトリア
スミス、デビッドソン
エンド　ライト會社
SMITH DAVIDSON & WRIGHT, LIMITED

壁紙一切
ペーント各種
家の內外のペーント及壁張り等賣
任を以て完全にいたします
何時でも見積りは無料にて喜んで致します
晩市東（スタングス街四五八
グローブ・ペーンター
エンド・デコレーター
電話ハイランド二九七
Alfred Whitehead
458 E. Hastings St.

紙類及文房具卸商
晩市ホーマー街九九六
電話ツリナー二五三一
Columbia Paper Co. Ltd.

諸種製材
御入用の節は日本人販賣人
山崎又は家に御面談下さい
新西陸
モハーク製材所
Mohawk Lumber Co.
New Westminster, B. C.

新築の絶好機
心地の好い最新式の自宅に住む事は經濟的で衛生的で保健上又精神上或は子女の養育上唯一のキイであります
殊に善良なる子女の教養上誠に結構なる計劃と信じます
圖案、設計建築、造園等凡ての後算額決定等は御申越次第參上いたします
小林知明
西第三街一八一三
電話ペビュー三六六一ワイ

御馴染み深い百パセント
發聲映畫を
僅か十仙
△割安の簡段で手近で便利なスター劇場へ御光來下さい
スター劇場で
メイン街三三一〇
スター劇場

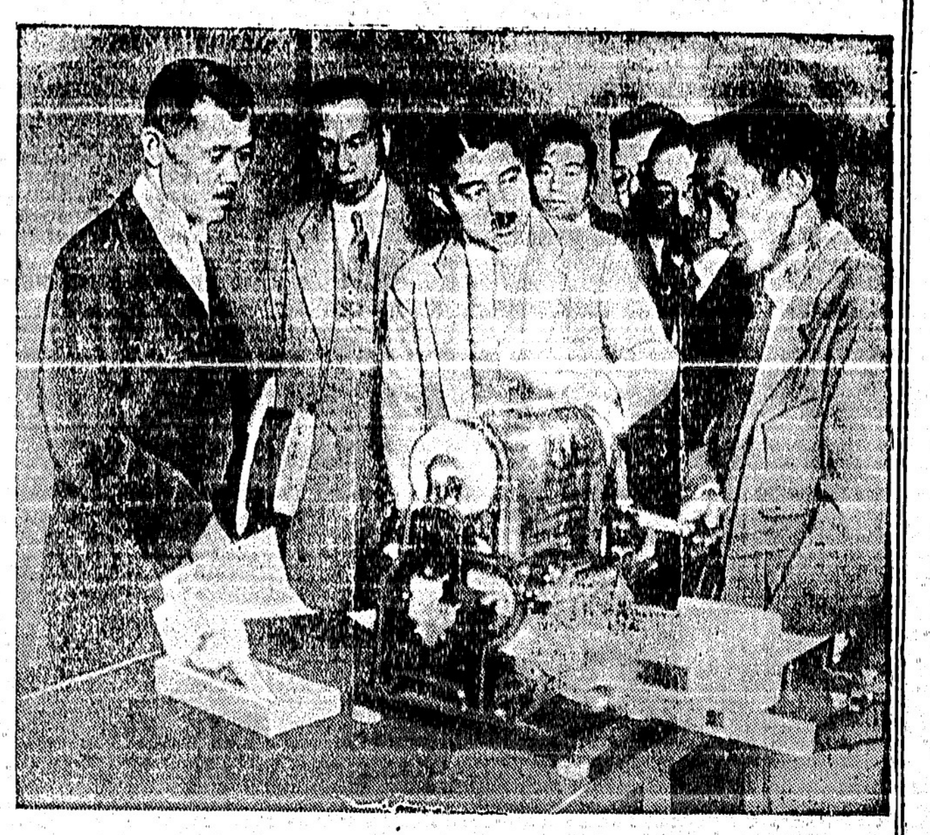

若槻首相の國産品見學——若槻首相は目下東京府商工奬勵館に開催中の國産品輸入品轉換展覽會に六月廿二日午前九時半頃來場、大野會長の案内で陳列された各種國産品を場内くまなく見學した——筆の向つて左端が若槻首相

桑から紙の製造
見事に成功す
年産額二億圓は可能
川瀬農學博士の發明

（東京通信）東大農學部農藝化學教室の川瀬佐次郎教授（農學博士）は植物纖維研究の權威者であるが桑條桑樹全體から紙を製することに成功した、これに關して博士は左の如く語る

◇

これまで桑の皮は梢の皮のやうに和紙を製するに利用されてゐたが何分その樹皮を剝ぐのに手間取りうまく成功しなかつた、然るに私は研究の結果、皮ばかりでなく、その幹も枝も殘らず全部これを紙に製することに成功した、かうして製した紙は、質が强靭で包み紙や封筒、襖、壁紙に適するは勿論、繁殖紙としても最も好適である、この紙の色は今の所まだ純白までは行かないが、晒紙白になり得ると思ふから、印刷用紙として、かの世界的に名のある高級印刷用紙「エスペルト」の代用にもなる、即ち纖維の構造が「エスペルト」に酷似してゐるのである、そうなればわが印刷界にも目ざましい改良が施し得られるが思ふ

◇

この紙を製するに當りその原料はその位あるかといふに、わが國における桑條（桑の枝や幹等を含めていふ）の産額は昭和四年度によると、作付反別六十二萬町歩、一反歩當りの刈桑三百貫目、このうち條は百五十貫で、あとの百五十貫は桑や小枝である、但し條はこれを乾燥させると半分に減るから先づ七十五貫目が見てよい、それで全産額は四億六千五百萬貫目、即ち百七十二萬噸に當る、これを全部紙の製造に使へば日本國内で必要な洋紙の需用は賄ひ得るのみならず、外國に輸出してなほ餘りがある

◇

目下日本で製せられる洋紙の年額一億五千萬圓であり、今桑を利用すれば三億圓以上の紙が出來るわけである、その總てを利用することが出來ないならば、せめてその三分の一を利用してもたいしたものだ

◇

わが國の紙に使用される樺太の木材は年々八百五十萬石（昭和四年度）即ち百十萬噸であるが桑條は年々百七十二萬噸を産し、しかもこれは他に利用の途なく、農家の燃料として皆灰にされてしまつてゐる、年々伐採される樺太の森林は、その跡に植林しても、三十年經たなければ元通りにはならぬ、若し植林を怠るにおいては遂に禿山になる運命を免れぬ

◇

然るに桑は樹大で製紙のために伐採する森林の量と同じ位年々生長するから、原料としては殆んど無盡藏である、國富維持の上からも農村救濟の上からも、桑條の製紙利用は頗る有望であると思ふ

キリスト像の首切り
ビクトリヤ教會の怪事

ビクトリヤで教會のキリスト像を何者かが壊してキリストの首を何所にか持つて行つた飛んでもない神罰知らずの亂暴者があり教會町をピツクリさせてゐる——受難のキリスト像は教會町の金槌樣のもので出來ない神罰知らずの亂暴者があり教會町をピツクリさせてゐる

米加日本語學校
教育懇談會の三日目
晩市及ス村の見物
懇談や研究は昨日で打切り

◇第三回米加日本語學校教育懇談會の第三日は昨日午前九時半より引續き晩香坡日本共立語學校で開催されたがその懇談及び研究事項は次の通りであつた

◇低學年に於ける學級經營と讀方の指導について——是れはタコマの國語學校及び晩香坡日本共立語學校の提出であるが晩香坡校の佐藤訓導の發表をもとゝして、兒童の調査、教授、訓練、養護施設等の問題について新西院の龜ケ谷校長、ヘネーの久保寺校長、ウオーノックの坂本校長、ミッションの久藤訓導、晩香坡の辻本訓導、コモックスの宵木校長、ポートランドの佐藤校長、ファーウッドの丸山校長等より質問やら意見の發表やらがあつたが之は日々の實際問題であるため非常の緊張味を見せてゐた

◇兩性間の成績差について（ポートランド家庭學園提出）——高橋校長は（一）日本語學校に於て女は男より良い成績を持つといふが事實であるか（二）若し事實であるとせばその原因は何所にあるやといふ主題のもとに、知能差、言語、心理學、社會的事情等多方面よりの研究發表があり更たシアトルの中河校長、フェヤビウの宮崎校長、晩香坡の秋山、田頭訓導等より學級數の關係、指導教師の關係方面よりの發表があつた

◇現代における社會教育思潮の二系統について——コモックス校の宵木校長が多年研究せる社會教育思潮について發表し出席者に利する所があつた

◇以上で午前中は終り午後二時半再開、偶デンバー市に開催の國際教育會議に出席する日本よりの代表者數名の訪問があつたのでプログラムを變更し帝國教育會專務理事大島正德氏、文部省普學官稻葉彦六氏より日本語の問題、教育の生活化の問題、思想問題と初等教育の問題其他に就ての講話を聽いた

◇自學自習の一手段としての成績グラフについて——提出校晩香坡日本共立語學校の秋山訓導が第六學年に實施してゐる例によりグラフが自學自習を訓練する上によい効果を齎すとの發表をした

◇二世兒童の一般的傾向に就て（ポートランド家庭學園提出）——高橋校長は第二世の傾向と第一世との間に起る喰違ひ等より提出理由を説明したが時間の不足のために討議には至らなかつた

◇本校兒童の具體的研究について（フェヤビウ校提出）——宮崎校長は同校兒童により調査せる身體的方面、精神的方面、家庭的方面、社會的方面等詳細に亘つて報告し、時間の不足のため十項を保留し宿題とした

◇本日は懇談會第三日目として晩市内、スタンレー公園、ステヴストン漁場等を見物する

勝りであるクライスト新教會堂の入口に立つ六呎ばかりの石造り去る日曜日の朝、禮拜に乗込んだ教會の牧師が痛々しい主の姿を見て若くなり驚察へ駆け込んだのであつたが首だけは間もなく探偵が附近から探して來て今教會の納骨堂に

安置してある——教會のクエントン僧正が最近ラヂオで頻りに現代無神主義風潮を痛擊した說教を放送したのにムラ〳〵となつた連中が面白半分にやらかした仕業だらうが見られてゐるが犯人はまだ捕へられない、先年晩香坡ではカトバ街の聖ジェームス教會から銅製のキリスト像を持ち出した曲者があつた、アレは賣飛ばして金にする爲めであつたが今回は全くの破壞行爲であつた

第二世問題
父兄會
先週の懇談

第二世問題父兄會は去る金曜夜バウエル合同教會體育館パーラーにて第七回例會を開催、缺席通知の報告と臨時出席者プリンス・ルパート日本人教會の松本氏の紹介が終つて過去六ケ月間の會計報告を承認し前回より引續き左の話題に「第二世と環境の問題」に入り不良少年のできる原因、惡習慣又は不良性豫防に關すると、西洋人間の缺點と思はれること、ダンスに關すると、良い事と悪い事と決定する上の解釋の標準等が中心となつて種々の意見が交換された、話題に就ては尙一回次の會合に繼續して考究される筈である

老年扶助法
愈々改正さる

（オタワ廿一日）加奈陀の老年扶助法改正が昨夜オタワ議會を通過した、これ迄は老年扶助法を實施してゐる州では領ゞ州兩政府が五分々々の負擔であるのを新法に依つて領政府が七分五厘、州政府が二分五厘の受け持ちとするものでやがては此種扶助機關を全然オタワ政府管轄移す前提手段なのである

婦人會座談會
チマイナス便り

◇チマイナス婦人會ゞ去る七月十九日午後三時より自治會ホールで第三回の座談會を開催した、話題は豫定の通り「火を使はずに出來る料理」であつた、丁度稀に見る酷暑の爲めか出席者は僅か二十名にも足りなかつたが諸姉、遠慮なく各家庭での經驗を發表し得る所があつた、最後に出されたアイス・ソーダウオーターは暑さの折柄非常に喜ばれた

◇生れたばかりの此の座談會も回を重ねるに從つて少しづゝ良くなつて行く樣に思ふ、司會者は勿論一般會員諸姉も昔の引込み思案を少しづゝ捨てゝ、お互の意見を發表する樣になりつゝあると云ふ婦人會として喜ぶべき事の一つであると思ふ

平安丸上陸船客

昨朝着の平安丸では賀川豐彦氏、廣島商業の野球軍一行の外に來る廿七日より一週間トロント市で開催される第廿回萬國キリスト教青年大會に出席の日本代表、青山學院神學部長阿部義宗氏外廿一名が當市キリスト教青年會に迎へられて昨夜東行したが同大會終了後米國クリーヴランド市で八月四日より一週間開催されるキリスト教青年大會にも出席するが本年特に珍らしいことは日本代表の中七名までが少年部より派遣されたことで其外世界教育大會代表の帝國教育會專務理事大島正德氏も當港に寄港、尙其他當港上陸船客は左の如し

△キャビン、平井六郎、小林彌太郎、勝保喜十郎、中川竹太郎、戒瀬才吉、小川清澄、武野源次郎、立花富子、渡邊さみ△ツーリスト、細野次郎、同鈴子、田中三吉、同テイ△三等、廣島、小谷捨松、堂道節次、伊東ミサヨ、高野久之△山口、奥村唯一△和歌山、黑山三之助、福原好爛、皿山仲助△滋賀、横田甚市郎、塚本金三郎、林資次郎、尾本庄一、北村吉雄、前川貞雄、西村ハツ、同清、近藤惣兵衛、川添要太郎、同ソヨ、同キヨ、東川藤四郎、同ユキ、同藤太郎△神奈川、井上辰雄、加藤支頭夫、角田川初太郎、露木滝藏、同タマ△福井、武田ユウ、廣田清明△大分、永松恒三郎△長野、上倉重吉、同みき、同春子△福島佐藤ツル△兵庫、山田元次△福岡、麻田義大賀△大阪、奈良傳岡田東三、岩崎理七、萩原敬介、久保武三、三井滿壽雄、片岡利助△東京、宮崎廣吉、田中良雄、藤本信孝、齋藤勇一、後藤潔、木部隆吉、村丸德一（廣島商業野球部一行は省略）

◇來りて聽け！◇

△時日　七月廿三日（木）午後七時半

△主催　神の國運動の

△會場　晩市メーン街アベニュー座

ビーシー州日本人牧師會

◇午後六時半開場◇

◇當會社の英斷◇

一、大多數の會社は日本人の滿期年齢制限を六十五歳としてありますが當會社は今回之を八十歳に延長しました
二、六十歳の人でも二十年保險に加入が出來ます
三、終身保險廿年拂込保險共に至極低廉の掛金で出來ます
四、倍額支拂ひ、傷病掛金免除の特點を附けます

MANUFACTURERS LIFE
マニュファクチャラース生命保險
日本最古の外國生命保險
日本各都市に代理店あります
晩香坡市メーン街一八七
加奈陀日本人部代理
主任　信夫三郎
後藤均平
信夫事務所
電話ダグ二八三

◇ビーシー公認醫學◇
東ヘスティング街一九三ドソン建築内二〇三號室
宮崎醫院
電話　晩市ダグラス一七四七
不在中は宮崎商店
晩市ヘスティング街一六八
グランビル街八二五（キャピタル活動寫眞館直前）
齋田醫院
電話　晩市ダグラス一七五七
住宅ハイ二二〇七
東カドバ街三六八
醫　日下清方
電話ダグラス五〇七七
東カドバ街四三八
醫士　石原明之助
電話ハイ二二二二
バウエル街二一〇
下高原醫院内
影山齒科醫院
電話シーモア七六二六
三宅齒科醫院
ドクトル三宅弟藤
東（スティング街一九三）
電話シーモア六一九〇
住宅電話ハイ二二二五
藤原齒科醫院
（キャピタル活動寫眞館）
グランビル街六〇三〇
電話ハイ二二二五
自宅ハイランド二七二六
藤原齒科口腔外科醫院
電話シーモア六一九〇
晩市西ヂョーヂア街七〇九
鳥類卵豆腐類
獨々御注文に應じます
晩市ゴーフ街二一六
宮崎豆腐店
電話ドグラス四六七三
和洋御菓子
バウエル街二三五
横山菓子店
電話シー六九四一
日本人間で一番古い
専門のミシン屋
御購めになつた後何時でも御解りにならない所や故障を無料で見て上げます
晩市バンドラ街一六五七
柳澤元仁
電話ハイ五一九二
晩市キャンビー街二三九九
堀七藏
電話フェア四〇三一
バウエル街四六三
西村洋服店
電話ハイ九九三

當座預金
利子引下げ
貯蓄預金はもとの通り

銀行の當座デポジット（通稱ビジネス・アッカウント）は銀行の手間賃代りに先づ何所でも無利子だが、バランスの大きな預金は（一）毎日の殘金の計算額に對して利子二分であつたのを一分半に減らし（二）毎月の最低殘金計算額に對して利子二分半であつたのを二分に減らす

大勉强
天野運送舍
杉山新吉
晩香坡市バウエル街二六八
（電話ダグ三〇五九）
ガスリン及タイヤー販賣
自動車修繕
ストアレーチ月五弗
ゴーア街カドバ街角
電話ドグラス五五四五
サーヴィスステーション
朝日グラーヂ
新しく品物が澤山着しました
ベルツ丸（一弗三弗五弗）理想的毒下し
わかもと錠（一弗六十仙五弗）現代化學の賜酵素滋養
ドクトリ膏（五十仙）くさ、できもの、良藥
オクスリ化粧品
ワタマン万年筆
文化商會
バウエル街二五〇電話シー四〇八七
漁船用具
金物類
運動用具
バウエル街二七〇
平松電氣店
電話ドグラス五五四四自宅ハイ三四九三
船切符販賣
日本郵船、大阪商船、シーピーアール、アメリカンライン
日本行汽船切符直接販賣所
七月
▲カナダ十八日▲あらびや丸　二十日▲リンカーン　廿一日
▲再渡航證明、寡民官手續、妻子及使用人呼寄手續
▲出生、死亡、婚姻等屆書、加奈陀政府出生屆手續
▲歸化證にて當國旅券下附及妻子同伴手續、其他一般代理
晩香坡市バウエル街二三五
中山義一事務所
電話ドグ三九四四自宅ハイ二二〇七
◉日本行郵便物本局締切日
普留は三十分、小包は二時間前
爲替受付は后八時半土后一時迄

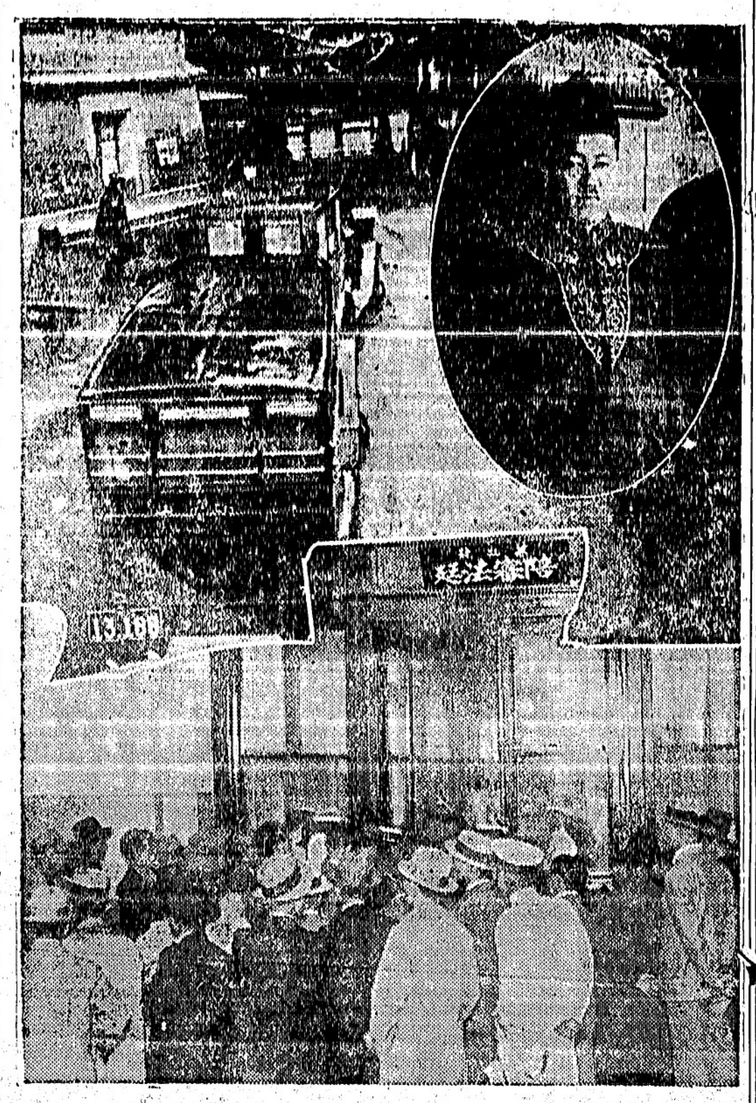

共產黨事件の公判―佐野學、鍋本和夫、德田球一等の三・一五一四・一六の一部合計四十三名の第一回公判は六月廿五日午前十時東京地方裁判所刑事三部で開廷係で明かれた―本件は三一五事件の中央委員全部が含まれてゐるので構内に不穏分子の潜入を恐れ前夜來より四隅中隊の制服、利服に護衛隊等の警戒が厳重を極めた―尋問は上刑務所より裁判所に運ばれる被告の護送自動車（囚人）で午後廿時廿分（下）殺到せる傍聽人

前首相のキングまで 卷添へを食ふ

政黨へ百万弗贈與の怪事件 査問は今夜打切りか

金加奈陀に宣つて衝動を捲き起して居るポーアルノア水電會社の政黨（百萬弗贈與事件は今年議會特別調査委員會で査問中だが自由黨前首相時代に米國のバーミューダ島（保養旅行に行つた際同伴の上院議員マクヂーガル、同（ロードンの金部の旅費をポーアルノア會社が支辨した事實が昨夜マクヂーガルの收賄で明白となり、査問は問題の

◇焦點は

キングに向けられつゝある、支辨した旅費は僅か八百五十二弗廿二仙となつて居るが、問題の人、眼れたポーアルノア會社の大株主マクヂーガル上院議員の收賄した處は

「キング氏は旅費をポーアルノア會社が出したといふ事は全然知らなかつた、私は會社の用で旅をしキング氏等一緒になつて島（遊びに行つたのだが旅費は私が支辨する筈だつたが秘書役の手違ひから全部が會社の手でサエッキを出した事になつて了つた、勿論この金額は後近になつて會社（私から拂ひ戻した」

云ふにある、同伴の（ロードン上院議員は自由黨への敗十萬弗の仲を取持つた一人として今事件に名を賣つて居る―前内閣の鐵道次官（ヘンリー（現ポ會社支配人）もマクヂーガルの手先となつて運事をやつて居たらしい―調査委員會の査問は今夜で終る筈、因にオタワ電報會は來週水曜日で閉院となる豫定だと

今直ぐには 辯明せず

キング前首相

政黨が選擧費として金額幅級から寄附を仰ぐのは公然といつてもよい程であるが今度の百萬弗は寄附の範圍を越えて刑法上の贈賄にならぬかと世間で注目して居る所で何れ査問會から報告される事ならうが其報告は發表されぬ迄は前首相キングは何等辯明を公表しないさうである、無論キングとしもらう者が數百弗の端た金を知

シーエヌ會社 給料引下げ

シー・エヌ鐵道會社は八月一日から十ヶ月間だけ俸給三千六百弗以上の社員給料を一割減らす事に決定した、三千六百弗以下のものは現在の儘である〈

つてゐて收受するなさいふ事は想像も出來ない事ではある

徳川公使 明夜東行

◇アメリカン・メール・ラインのリンカーン號は昨日日本に向けビクトリアを發した

徳川公使は昨日午後五時四十五分令息令嬢と共に歸晩、夜は領事官邸に於ける晩餐に招かれ、晩餐後公使は令息令嬢と打揃つて日本人街を散歩し本日はスヂウストン、フレザー・ミルス方面を視察、明日はジャパン協會主催の午餐會に臨み夜エメラルド・レーキに向けて出發の筈

船舶だより

◇郵船安丸は昨夜八時半シアトルに向けて出帆

◇郵船熊岡丸は一昨日ビクトリアより日本に向つた

昨夕朝日軍と戰つて 廣商軍引分け

上陸直後の試合にも拘らず 素晴らしい底力

今夏甲子園に於ける大毎の中等學校野球大會の預選擬戦として昨夜八時半から廣島商業野球部は昨夕朝來晩した廣島商業野球部は昨夕アスレチック競技場に於て上陸後の初試合を當地朝日野球團と交へた、日本中等學校野球界の覇者とターミナル・リーグで強剛連を向ふに廻して戰ふ朝日の顔合せの事とて素晴らしい人氣を朝日日本人ファンは五時過ぎより場内にドシ〳〵押し掛け定刻前に二千人に達する日本人が場内を埋め久岡日會代表が銀杯を廣商主に贈呈し記念撮影を終へた後廣商の先攻で試合の火蓋は拍手裡に切られた

廣商の強味

堅實其のものの目覺める樣なる堅やかさはないが文字通りの地力主義で多分の船旅の疲れがあり上陸後といふ不利益がありながらピンチに際してジリ〳〵と底力を出し又灰山投手のサイドを突く速球、ブレーキの掛かるドロップで朝日の打者を苦しめた、昨夕の人氣者は前慶應投手濱崎の弟濱崎三郎手であの短軀でキビ〳〵働きよく投技を演じ大喝采を買つたが試合の經過は次の如くである

朝日先づ優勢

第一回は菅、灰山兩投手好投して兩軍無爲に終り二回表廣商凡退後朝日は同回裏、佐藤四球で出で中村のバントで佐藤二塁で封殺されたが續く北川が右翼の柵に當る大

川の後逸すゝ間に三塁に達し鶴岡俄然右翼越しの安打ゝ叩き觀衆大騒きの中（保出生還し同點となる續く驥本も中堅前に單打し鶴岡二塁より一氣に本塁を襲つて一點を加へ（廣商が一點の勝越しとなつた所が八回朝日無爲、九回表廣商凡退し朝日が最後の攻撃に入るや一死後北川四球に出で白石の代打者ジョジ田中が片手で左翼前に安打と飛ばした後菅も二塁手失で出塁し一死滿塁となり山村弟のバントで北川生還し同點に漕ぎつけ山村兄の捕手フライで終り二對二の儘九回戰を終へ夕暮の爲め遂に引分けとなつた、尚兩軍得點及成績表は次の如し

廣商　○○○○○○○○○二○二二
朝日　○二○○○○○○○一二二二

廣商	打數	得點	安打	失策
左中一	五	〇	〇	〇
投二	四	〇	〇	〇
遊捕	三	〇	〇	〇
右三	四	〇	〇	〇
久…山	四	〇	〇	〇
竹…山	四	〇	〇	〇
太…田	三	〇	〇	〇
灰…居	三	〇	〇	〇
保…藤	三	〇	〇	〇
鶴…村	四	〇	〇	〇
岡…中	四	〇	〇	〇
田…村	四	〇	〇	〇
山…中	三	〇	〇	〇
田…北	三	〇	〇	〇
岡…川	三	〇	〇	〇
手…石	四	〇	〇	〇
本…菅	一	〇	〇	〇
崎…田	中	〇	〇	〇
濱…中	三	〇	〇	〇
一八	二	二	二	三

朝日軍	打數	得點	安打	失策
遊…山	四	〇	〇	〇
一…山	四	〇	〇	〇
三…田	四	〇	〇	〇
捕…安	三	〇	〇	〇
右…佐	三	〇	〇	〇
二…中	三	〇	〇	〇
中…北	四	〇	〇	〇
左…白	三	〇	〇	〇
投…菅	三	〇	〇	〇
代…田	一	〇	〇	〇
中	中	〇	〇	〇
三	二	二	二	八

昨夕の試合

昨夕新西院クインス・パークではアローがフレザー・カフエに七對三で勝ちパウエル運動場ではホワイトがウエルスを二對一で擊破

朝日今夕戰ふ

今夜アスレチック競技場では入時半廣商　朝日

◇舟の中では白ッぱくれた漁者が狸寝入りをやつて居て捕

フライを飛ばして中村三塁に達し白石バントを失してスクイズ成らず中村三、本塁間で挾殺、其の間に北川三塁に進み白石の中堅前安打で一點を先取、三回表廣商は二死後久森が左翼前に快打し白石が之れを摑まんと懸命に前走したが捕れず後逸し久森三塁に達したが次の竹岡が遊撃ゴロで倒れて終る朝日も同回裏山村兄の一安打が出たのみ

美技の交換

四回表廣商の灰山左翼前に快打し鶴岡も四球で出たがものにならず同回裏佐藤が二塁失で二塁に進んだが三塁で刺されて試合は緊張裡に押進み六回表に至り始めて廣商に好機到來、太田四球で出塁し二死後鶴岡の投手横のゴロに菅が觸れて山村素早く一塁に投じたが山村一塁手の足が塁より離れて竹岡生き太田三塁に進み土手左翼前に小飛球を打ち揚げたが白石が轉げながら摑み大喝采を受けれは同回裏は安居の放つた三塁强襲ゴロを濱崎少年が發止と摑み盛んな拍手を送られ試合は兩軍の好守により益熱を加へた、七回表廣商は驥本が三塁失、驥打で三塁に達し竹岡、太田續けて四球で出で滿塁の好機を作つたが灰山遊撃ゴロで倒れ同回裏朝日も中村が敵失で驥打で三塁に進んだものゝ後援續かず終る

逆轉と追擊

入回表に至り廣商は遂に機を摑んでジリ〳〵底力を出して形勢を逆轉させた、即ち保出が左翼中堅間に快打して逆轉のノロシを揚げ北

ハワイで死んだ父の 正金銀行へ預けた金

四十七年目に息子へ 思ひがけなく轉げ込む

（大阪通信）大金が柳ボタ式に轉げ込む夢のやうな景氣のよい話の主人公――近江彦根町字平田木國扇製造業西脇喜九次郎さん（五三）の實父喜平さんは四十七年前に家運挽回のため妻きわを連れハワイへ渡航しせつせと稼ぎ溜た金を悉く横濱正金銀行へ預金してゐたが一年後の明治十八年同地で死亡した、その當時喜九次郎さんの許へハワイにゐた亡父の友人から遺髪と葬儀費の殘金五圓を送つてきた爲め悲しみのうちにも父の冥福を祈つてゐたところ今回正金銀行が四十七年間も預けつぱなしに放

任されてゐた喜平さんの貯金を持て餘してゐるからとて滋賀縣保安課を通じ遺族に拂戻し請求方を依頼して來た

◇

寝耳に水の驚きの喜九次郎さん初め家族六人は夢かと大喜びで早速拂戻し要求の手續をとることになつたが喜九次郎さんは不景氣風もそつちのけのニコ〳〵顔で語る「私が六歳のとき父は母を連れてハワイへ渡航し一年後に病死したので私は廿歳で北海道へ移住し其の後岐阜を經て昨年一月郷里の彦根に歸つたのです、亡父が正金銀行へ預金してゐた事は少しも知らなかつたところ今度の知らせで夢ぢやないかと驚き喜んでゐます、母は生存してゐるが預金は知らなかつたらしく私に話した事もなくこの頃は老衰病で何を聞いてもわかりませんので預金はどれだけあるのか見當もつきません、世間には一萬圓位だらうといふ人もあるがそんな莫大なこともないでせう、然し四十七年間も預けぱなしですから相當大金だらうとも思つてゐる、早速轉籍地の北海道から戸籍謄本を取り寄せ拂戻しを受けます」

◇

やがて轉げ込んで來る大金をねらふ彦根の銀行連はわれ先にと同家へ押しかけ預金の爭奪に愛嬌を振りまいて如才ないところを見せて居る

廣商の一行

今夜シャトルへ

帶晩中の廣島商業野球部一行は本日市内を觀光の後バーンス屠殺場

西海岸の鮭密漁船 不意に襲はれて狼狽

苦しまぎれにタヌキ寝など 深夜の檢擧悲喜劇

晩香坡島西海岸バークレー・サウンドで鮭の密漁をやつて日曜日の深夜六人の漁者が漁業監視船に襲はれガソリン・ボートも網も、取つたサカイも全部取上げられた事件があつた――場所は禁漁區になつてゐるアルバニ・カナールの入口スナッグ・コーヴで、一團の漁者は夜陰に乘じ而も週末の

◇閉漁期

を目當にして鮭の登り口に網を下して居たもので豫々密漁の噂を耳にしてゐた監視船エグレット號は月曜日午前二時突然同所を襲ひ六隻のボートを片端から取ッちめたのだが中には船も網も置き去りにして暗の中へ逃げ失せた漁者も一人あつたらしい、何しろ禁漁區なのでサカイはとれ次第、六隻とも魚を滿載して居たそうである、又一つはホードの上の網は引上げたばかりで水滴が垂れて居り舟の周圍には投げ棄てたらしい生々しい鮭が多數浮いてゐたに拘らず

◇舟の中では白ッぱくれた漁者が狸寝入りをやつて居て捕

ネオンサイン工場、エレベーターを參觀し其他ステヴストン、フレザー・ミルスを見學、夜は七時より富士チャプスイで催される廣陵青年會の歡迎晩餐會に臨み十一時發のボートでシャトルに向ふ豫定である

賀川豊彦氏

明日の演題

既報の如く明日來晩の賀川豊彦氏は明日午後三時より當市ウエスレー教會に於て催される晩香坡牧師會の講演會に出席し「十字架についての默想」の題にて講演一夜は七時半よりアベニウ座に於て日本人の爲め「現代文明と宗教生活」と題して講演する

◉清水牧師の講演

去る十八日よりオーショジ・パークに於て開催されたビーシー州宗教指導者夏期講習會に出席の清水牧師は一昨夜在加日本人問題に就て講演した

◉佛典講義　今夕七時半よりカドバ會館に於て本派佛青のために多田開教使の正信偈の講話があり明夕七時半よりは新西院佛教會に於て同師の正信偈講義がある

◉拾ひ物・去る十九日ホワイト・ロック海岸で日本人が落した鍵束を發見同地オート・キャンプ事務所で保管中、心當りのものは居け出られたしと

ハム氏は弊店の代理人でなく又氏の行動に就て告げ仕候　プリンストン洋服店支配人　ウイリアム・シャンクス署名

INTERMOUNTAIN BUILDING & LOAN ASSOCIATION OF CANADA
Stock Exchange Bldg. Vancouver, B. C.
七分 利子保證
一ヶ月の貯蓄預金額は三弗五十仙以上何程にても預り致します
ビーシー州貯蓄及金融組合法規の下に組織す
毎年二回預金額に對しては七分の複利を保證致します

ルームス賣物　八ス井ーッ（卅二室）　價格五百弗
十八室ルーム　同千三百弗
四十八室同　主人歸國に付安賣
プレス屋好位置　歸國につき捨賣有
床屋賣物あり　値段面談のこと
（此外種々商業のチャンスあり御來談下さい）
輸出入商　池田事務所　ドミニオン建築内一三〇四　電話シーモア六六七〇　自宅ハイ九七三アール

辯護士　エーエッチ、ヤング（日本語を話します）　東（ヘスティングス街一九三　メーンヘスティングス街一九三　事務所　ドウソン建物四〇一―四〇二　電話シーモア一六二七

賣店　價四百弗コンフェクショナリ店ルーム付角店賣上毎日三十弗ビクトリヤドライヴ五〇二六照會ベビユー一五八七エキス

すし店　有利なる店低廉本社營業部照會

大工職　並に家屋建築修繕家具製作ボート修繕機械の据付等時節柄大勉强にて御用命に應じます　晩市カドバ街三七七　宮坂、淺江　電話シーモア五六三アール

新式ルーミング　○室五十二　價格二千五百弗上等の場所家賃格安拂込容易　○室三十一　價額及家賃格安最上等の場所年中滿室

○フルーツ店　電車止角一日賣上二十五弗以上五十弗餘　價格八百弗より三千弗　風呂床屋プレス屋等時節柄好チャンスがあります　バウエル街二六一　濱垣貞一事務所　電話ドグ　ハイ一五五五六四

バウエル街三九七　高田洋服店　電話シーモア三八四三

嗜草、キャンデ、果物涼水其他珍品荷物の御用は若松へ　バウエル街三四一　若松商店　若松運送舍　電話ツリニテー四三三〇

パウエル　タキシー　三七三〇　シャタ

電話ダグラス九五　ヤマタキシー　ゴーア街二〇五

でんわドクラス八三六　高田タキシー

名畑タキシー　電話ハイ七六五　名畑、北村、

電話ダグラス二八二八　ミカドタキシー

電話ドグ二六一　パウエルタキシー　ゴーア街二一四　橋本、森、辻

フルーツ店　價千五百弗

三ダブルハウス　價格一萬弗　現金二千五百弗　年收二千弗餘あり　ルーミング　室數四十八　新式場所最上等　其他格安ビルディング、商店、新式住宅の賣物各方面にあり　晩市バウエル街三三三　奥村事務所　電話ダグ五五四六　ハイ三〇六三アール

日本人公認醫　下高原醫院　ドクトル下高原幸藏　バウエル街メーン街角

事務所　フェヤビュー西第十街三豊　自宅　電話事務所ダグラス五五五五　同自宅ベビユー二四〇六　不在中は高原商會へ

内田醫院　ドクトル内田又三郎　事務所―東ヘスティングス街一九三　電話シーモア三九〇五　住宅ハイランド三九四四アール

オクスリは高原商會　晩市メインとバウエル街角　電話ドグラス五五五四

◉今明日の天氣豫報（昨日七七度）

新小説

罌粟はなぜ紅い

（82）

宇野千代

後日物語（一）

そのとき、店の方で、鞠のとび立つやうな音がした。「まちき、ちゃん！　牧ちゃん！」まだ呼びもしない前から、砕太郎の耳はそれを聴いた。砕太郎は思ひ眼を閉じた。

前回からまた十五年経つ。――作者はこれまでにない種の、その收穫をしなければならぬ。さうなのだ、実はのびた花が咲いた。さてそれからどんな實がなつたかを諸君に報告しなければならぬ。

倉田浪江はもはや三十三歳になつた。彼女はまるで変つてゐる。昔に変らない、それどころか昔にも増した執心をもつて彼女に逢ひたがつてゐる伊之助や砕太郎やまた遠い故郷で彼女を待つてゐる親戚のおゆや弟の徳三やが、若しもひよつときこかで彼女にめぐり合つたとしても、彼等の眼もが、彼女を昔の彼女だと直ぐには到底認めないのつかぬことであらう。彼女はそんなにも変つて了つたのであつた。――彼女は断髪といふよりも長髪といふ感じであつたが、あの昔の柔かくふさふさとした黒髪の代りに、何か黒鍵の鍵盤めかして染てでもゐるやうな、縮れ上つた赤色であつた。その異様な頭髪を、あるときはヤダム・ナンセンスのやうに、またあるときはメリー・ダンカンのやうに結ひ上げて、人もなげに風をきつて、夜の銀座をぞめく姿を現すのであつた。

「あ、あれは倉田浪江だよ。」

慰らか老つた、けれどもどこか酒落者らしいやうな男どもが、さうささやく。その彼女の姿のやうな色をした、微風にもゆるぐやうに見える長髪は、遠くからも人の眼を惹かしたのであつた。そのやうな頭髪ばかりではない、いま五月の、どうかするとまだ肌寒い夜でさへ、べつたりと鉛色紅の無地のキモノ（それはどうしても着物ではない。假名で書くキモノである）を素肌（ねばりついたやうな北谷に着て、わざとらしくはだけた襟もとからは、ペザロートを着てゐるのでもあらうか、白いガンナルがのぞいてゐる。そしてその頭髪。ふいに見た人の眼には到底、東洋の女とは思はれぬその秘密のために、彼女はあるときは十七歳に見ゆるまたあるときは三十六歳に見える、あの不可思議な「正体知れぬ女」の一人なのであつた。――この異様ないでたちは人の眼を惹ふ。それは長い間華やかな生活をして来た女の、そしていまは最早やその生活を終つて了つた女のけれどもまだ昔の夢から離れることの出来ない女の、やるせない焦燥をも現してゐる抒情詩なのであつた。ただ、彼女の、人の眼の上に、とまつておつと動かない二つの美しい眼だけは昔のままであつたが、それさへ、何となくおびやかされつて不安げと見ゐたのであつた。――らく彼女はあまり幸福ではない感情生活を送つてゐるのであらうと思はれる。）

「倉田浪江！」

酒客の中には、いまから十三四年前、日本で最もオペラの盛んであつた頃に、赤坂の溜池で興業を続けてゐた「伊太利ローシー歌劇團」の花形であつたあの倉田浪江の名を記憶してゐるとであらう。――彼女はあの十五年前の夏の朝明けに伊之助の家を逃れ去つてから、紙にも書くしがたい艱難辛苦のものちに、そこの主役歌妓になつたのであつた。倉田浪江、倉田浪江、その名は日日、人の口の端に上つた。彼女はときの寵児であつた。

その奇妙な家の中に、彼女は彼女の良人と、七つになる男の子との三人で住んでゐる。彼女の良人――作者は酒客に彼女のその良人を見せてやりたい。それは丁度九年前のある夜のことであつた。カルメンに扮した彼女が、ハバネラの唄を唱ひ終つて嵐のやうな拍手と喝采とに送られ乍ら舞台をひかうとした瞬間に、彼女はふと、側の密輸入團の合唱隊の中に、見馴れない一人の男の激しい視線を見出したのであつた。さうしてそんなに取るにも足らぬ合唱隊の男等などの注視を彼女が氣にしたのか分らない。その二つの燃ゆるやうな眼のために、彼女は危く昏倒しさうになつた。舞台裏へひくとすぐ彼女は弟子の少女を走らせて、その男のことを楽屋中へ飛び歩かせたのであつたが、やつぱりのことで聴き得たことは、その男はその日の午後にどこからか雇はれた見も知らぬ男で、相撲利一といふ聞き馴れない藝名を持つてゐる、ついこの頃まで、浅草のオペラ座のオーケストラのヒロ聞きか何かをやつてゐたのであるらしいことくらゐであつた。けれども彼女はその男が、あの昔の初恋人、牧不二男であることを疑はなかつた。彼女の記憶はその昔に返つた。あの神戸の溜池の修船で花を賣つてゐた彼女の前に現れた牧の姿。そしてあの京都の舞妓でクアストの風の唄を唱つてゐた牧のその美しい場のある姿。――終りの幕の開牛場の前の場での群集の合唱の中から、彼女はつきりとたゞ一つの聲、あの昔の牧不二男の聲をたゞ聴いたのであつた。

その夜の踊り途、黒いショールをあの昔の女のお高祖頭巾のやうな風に真深に冠つて顔を隠し乍ら彼女はひそかに舞台裏を脱け出ると、劇場の裏手にある小さな露路の陰に身をひそめて、その男の出て来るのを待つた。

御菓子　鈴木菓子店
パウエル街三四五
書籍雑誌　電話シー七九三五

FINEST CREAMERY BUTTER
OUR OWN BRAND
1/4 LB.
CENTRAL CREAMERIES LTD.
アワー　オウン　ブランドは
市場最上のバターの印です
目下賣出中の四分の一斤包は経濟的で至極便利です
何れの日本人食料品店でも賣つて居ます
晩市レールウェー街三二五　セントラル　クリマリー
電話ダグラス五五〇四

NEW CROP
Buckingham
FINE CUT
PHILIP MORRIS & CO. LIMITED
新收穫
巻タバコ用最上の細刻みです
十五仙包　二十仙包　又はピタパック鑵入もあります
飛行機カードを集め下さい色々な世色があります

ボーデンス　ミルク
清純滋養安全
甘味　必要なミルクとなり　無味甘
Borden's ST. CHARLES EVAPORATED MILK
THE BORDEN COMPANY, LIMITED MONTREAL, CANADA.

△朝鮮郵船　△陸生命保険会社　△デール船
△日本郵船　△東京海上保険会社
△日本郵船　△東京海上保険会社
△日本郵船　△東京海上保険会社

紫陽花組

大谷内越山作
大石哲路畫

男の意地

（第六十一回）

主人の蝶之助が何やら氣鬱のところへ「今晩は……」と訪れの主は愛娘子の小蝶の聲、お常は救はれたやうに喜んで、そゝくさと立上つて、

「オヤ小蝶さん、ようこそ、さア お上なさい、お師匠さんもいらつしやいますよ」

「さう……」と、につこり笑つたのは、七輪を膝すと云ふ色白の上に、目鼻立から口元から、何れも整つて申分のない十六七の天晴な美人、深のやうな黒髪を蜘蛛下地に結び、大柄な黄八丈に、緋鹿の子帶を締めてゐる。

小「小母さん、明けましてお目出度う、どうか相變らず」

「ハエ、私こそ相變らず」

小「お師匠さん兄剣は……」

蝶之助は小蝶を見ると、氣の毒顔れも解け、

蝶「小蝶か、何しに來たな」

小「ハイ、少し申し上げたい事が御座いまして……」

お常はあたりを片附け、枠を並べ買物があるからと出て行つたので、跡は蝶之助と小蝶の二人切り……

蝶「小蝶、寒いから火鉢の側へ來るが宜い」

小「ハイ有難う御座いまし」

蝶「さア 帶はず鐵瓶を下して腰まで」

りな、まアなんて冷い手だ」

と握り締める、小蝶は顔を真紅に染めて、上目遣ひに、ジッと蝶之助を見上げたそのあでやかさ

蝶之助はウットリとして

蝶「そして話したい事があるつてなのはなんだね」

と聞かれて小蝶は「アノー」とばかりで暫く言ひ淀んで居たが……

恥ひ切つて

小「では申上げますが、お師匠さんは、よく私のことを水臭いと仰しやいますが、お師匠さんこそ、水臭いとやありませんか」

蝶「ウム、お前も曾つて挨拶した通り、師に來たに不思議はねがが其儀俺に女房を貰へとも、御禁子の口がある共、そんな話はねのだから安心しな」

小「いゝ～、さう云ふお目出度い事ではありません、男同士……しかも親身の御兄弟が、涙さへ浮べて、しみ～とのお話は、われは何うした事でございます。それから云ふものは、お師匠さんのお顔色もわるく、何やら御思案に沈んで入らつしやるので、帳元さんも、それは～御心配なさつて私からよく樣子を聞くやうにと、仰しやつたので御座います」

蝶之助は人々の親切をしみ～と嬉しく思ふと共に、開けて言はれぬ胸中の一大事に身悶えして、

蝶「それ程までに皆さんに、苦勞をかけては濟まないが、二三日經てば分る事だ、それまで待つてもらいたい、一旦、男が約束した事だし、それも自分の欲得づくでないだけに、他人にアカせないのだ、どうか是だけは堪忍して下さいと、お前からも帳元さんに、よう く お詫びをしておくれ」

小「それアお師匠さん、あんまりです～、せめてあたしだけでもお話しなさつて下さい、一生のお願ひで御座います……」

と泣いて搦む口吸くいちらしさ

蝶之助は搖り離て、いつそ小蝶だけは打ち明けやうかとは思つたが、玆が男の意地の幸い盛と、その暗氣に荒々しく

蝶「イヤ、言せねね、金輪際話せねね、水臭からうが、つれなからうが、涙を洗やア赤の他人だ、それで嫌なら師匠の縁も、彼の約束もよすが宜い」

言ひも終らず蝶之助は堅く～一つに固まつてしまつたかと思ふ程搦り合つて居た、小蝶の手を振り放した。

都々逸

待てといはれて、待つ紫宜さは、わたしにやもうない、命がけ

△

もし掛けて、叱れやしないか、電話の前で、受話機をかけたりはづしたり

△

坊やの背たけが、伸びると逆に苦勞を願に、たゝむ蛸

御手輕御料理
晩市アレキサンダー街三六二
電話グラス七二三吉野

藥の調合
公認 パウエル藥店 パウエル街三九九
電話シー七五〇二
Powell Drug Co.
399 Powell St., Vancouver. B. C.

兎や角と議論は止めよ
△紳士の○病には トリート 二弗三弗
△頑固な水虫には ポンホリン 六十仙一弗
△御婦人の通○劑には ドクターハンタースピル五弗

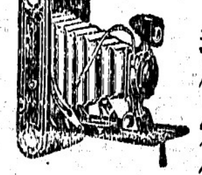

寫眞機及フィルム 各種
現像燒付 迅速鮮明且驛堂の特點を御利用下さい
晩香坡市パウエル街二四九
誠心堂
電話シーモア四八八四
249 Powell St. Vancouver.

石炭販賣 誠心堂 パウエル街二四九 電話シー四八八四自宅ハイ一〇三三
伊吹運送社

ンシミガンシ 新古
△損金の實直、忠實と眞面目本位に勉め如何なる御相談にも應じますから何卒御注文下さい
△ミシンのツブルの時は無料で見て上げます
△會社の縫方講習も無料で紹介致します
シンガーミシン會社日本人部直接代理店 東ヘスチングス街七八二
鶴田商會 鶴田收藏 電話ハイランド三五九

壁紙張り及びキャシマエン
御通知次第見積りに參ります
晩市東カドバ街二六一
小林 電話ダグ四六六九アール

裁縫教授 ムスフッチング 御仕立物致します 電話ハイランド四二四 東カドバ街四一六
熊谷みつ子

眞實價値あるラジオをお求めなら ラヂオ專門店 志賀湊川商會に限る
一九三二年最新式 デー・イー・八チューブ スーパヘッドラヂオ ＝價格は＝ 八十九弗五十仙以上
日本放送を取ること容易
▲申込次第カタログ無料進呈す
日本人間唯一のラヂオ專門店 合資會社 志賀湊川商會 パウエル街五六八 電話ハイランド一一八九

荷物運搬は凡て確實 親切 勉强で好評な
運送社へ 電話ハイ一五六六 パウエル街四五一

石炭 晩市ゴーナ街一三〇 マキ 樂々亭の下 當山運送舍 電話ダグラス二九一九

和洋雜貨食料品 漁船金具一切 ボートエレントン郵函二七 龜田商店 P.O. Box 27 Port Essington, B. C.

御旅館 夫婦者に適した瓦斯付ルームあります アレキサンダー街五七八 井上旅館 電話ハイ三四九七エキス

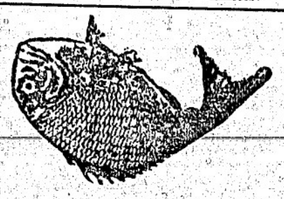

こぼまか 製造販賣 パウエル街三四四 前川魚肉店 電話ドグ三八六 同三八七 住宅ドグ四七八七アール

義齒專門 經驗數年 日本人歡迎 價額低廉 日本技術確實精巧 醫生 雷夢熊 Dr. Louie Moune Hong 80 Pender St, E. Vancouver

和洋食料品一切並に運送業 東カドバ街六二七 電話ハイ五二〇八アール 渡邊商店

男物一切 晩市パウエル街二一八 日英商會 大木兵造 電話シー一六〇〇

新柄切地が澤山まるりました 何時でも御注文して下さい 鎮段格安品質優良 流行スタイルなら當店に限る 晩市ゴーナ街二〇三 電話シー七九二七 井上洋服店

▲鮮魚、肉▲青物 ▲かまぼこ其他 ▲食料品一切 晩市パウエル街三一五 敷島魚肉店 電話ダグラス三〇九六

パウエル街二二九 千鳥 電話ドグ五五七八 醫田玉子

上等生鐵到着致しました ゴーナ街一三〇 樂々 電話ダグ二七〇六

おめし 手輕料理 ゴーナ街二一五ヤマタキシー南隣 〇万 電話シー四三九八 パウエル街二六四

うどん、そばめし 丼物一切、御手輕料理 メーン街二〇六 彌生 電話ダグ五五六一

すし丼物一切 其他お好みに應じます パウエル街四四一 林家 電話ハイ一九九

鋼燒うどん、そば一切 どんぶり物一切 パウエル街二五〇 天狗 出前致します 電話シー三五三八

簡易食堂 毎朝七時より總て御手輕に パウエル街三五〇 富美一 電話シー七五三九

簡易洋食の御用命に應じます パウエル街三六一 祇園カフエー 電話ドグ四七八七エル 百合子

新喜樂 加藤熊藏 電話ハイランド三七八 おすし丼物一切、めし、田樂豆腐、仕出致します パウエル街四二一 朝八時より

御料理 パウエル街二六六 兒太樓 兒太郎 電話シーモア三〇七九

江間式心身鍛錬法 オゾンレントゲンテルモ療法 ヴアイブレーター振動療法 晩市パウエル街三九六 午前九時より午後十時迄 電話ダグラス四六二五ワイ 江間式事務所

信夫屋旅館 室内清潔と食料品廉價とを誇とし且丁寧に取扱ひ申すべく候 パウエル街二三四 佐久間太重 電話ドグラス四四五六アール

鮮魚 肉類 野菜 カマボコ製造 食料品一切 晩市パウエル街二五三 ビーシー魚店 電話ダグ二七八八

高等 南京料理 日本人諸君の御來店を歡迎仕候 パウエル街二五二 新北京樓 電話シーモア五七七四 電話シーモア三五一七

新古買賣及金物類 東カドバ街一五七 森山家具店 電話シー三七七二 自宅ハイ五八七エル

□南京御料理 午前十時より午前四時まで開店します 出前は迅速 多少に拘らず何時でも御届けいたします 晩市パウエル街三二八 日光酒樓 電話變更 シーモア五五一七

日本郵船 大阪商船 日本行船切符 C.P.R. C.P. Express Moneyorder 販賣代理店 横濱正金銀行 預金取扱 送金無手數料 和洋食料 雜貨精米 新西院市 西口商店 電話壹壹六一一一八八五 自宅九〇九エキス

鶴龜印白味噌 特等特約一手販賣 晩市パウエル街三三七 蛭崎商店 電話ドグラス九九一

御旅館 野一色放射熱電氣治療器米加一手販賣所 美府フィスガード街八二〇郵函一三〇三 電話ガーデン六壹壹四 電氣治療所 石田旅館 不出元藏 820 Fisguard St. Victoria, B. C.

貴金屬 寶石類 並修繕 新西院市第八街三九 中村時計店 電話二四一九 店主 中村助次郎

美食家各位はたしかに滿足さるゝ 晩香坡市パウエル街三五八 南京御料理 東京酒樓 仕出し
▲材料精選▲應接上品▲新たに修繕▲創業十ケ年以上 最近一流の料理人支那より來晩致しました事を倒坡露申上ます 私の店は他の支那料理店とは何等の關係なき事を御得意さまに 鑑んでお願ひ申上げます 電話ダーグラス八四七 シー五〇九

時は金なり…… ハモンド電氣時計 目下の流行は電氣時計……電氣時計はハモンドが一番……

外用 鎮痛藥 サロメチール＝Salomethyl 夏季におけるサロメチールは……ビクニツクに登山に水泳に其他すべてのスポーツに愛用されます、多くの場合最も迅速に凡ての疲勞と疼痛を回復します、運動競技の前に疲勞し易き筋肉及關節に之を塗布して置く時は運動能力を最高限度に發揮します

ビクター ビクター會社日本人間唯一特約店 ラヂオ 蓄音機 レコード パウエル街三〇一

クスリ 化粧品 大正堂 電話ダグラス五五

行金一万圓を奪ひ殺して埋める

白骨の主は行方不明の銀行員
六年前の殺人事件

仙臺市北五番丁で發掘した六年前の白骨死体事件については取調べの進行と共に往年の鈴蘭殺の事件にも似た點多いものですがの係員も驚愕を破した位で、目々

◆猫をボリ〳〵
◇……生で食ふ猫年

◇大阪に現はれた蛇食ひ男、見物の眼の前で蛇なら何匹でもペロリと平げると、イヤもう千日前では珍らしい評判だがそれ以上に驚くのが福岡縣に現はれた——

◇七月九日午後十一時ごろ福岡縣飯塚町の一旅館を案内が隣室すると、今や正に猫の皮を剝いだ奴を、モリ〳〵喰ひつてゐる所、年がゐる、さすがの案内も飛上

◇何はしかれ本當へ——と取調べると、廣島縣安芸郡千田村生れ案内隊雄（ん）といふ青年、生れつき蛇、トカゲ、鼠、猫、犬などの肉が大好物、この不逞青年師に買はれ「犬を食ふ男」で大いに賣つてゐたがその筋から解散を命ぜられてしまつた

◇爾來、失業はしたが好きなものはやめられない——とチョイと鱗の三毛を失敬したのだが「へいその中でも犬が大好きですが犬好みなら河馬でも虎でも、やつて見ます」に警官達ダア……

想像されてゐた白骨の主は仙臺市名掛町に本店を有する實業銀行の吉岡支店員（宮城縣黒川郡吉岡町所在）大森繁雄（當時廿四歳）と判明した、同人は大正十五年十一月廿七日行金一萬圓を本店に現送する途中から行方不明となり、同人が行方不明となり、同人が横領逃走したものとして銀行は勿論その筋では八方捜査につとめたがつひに消息不明で今日に及んでゐたもので同人が大金を所持してゐることを知つた高尾德（ん）は須藤久獵（ヨ）と共謀して殺害の上當時原茶谷塚であつた前記北五番丁の地を掘り下げて埋没したものである

轢死女から生れた子供

負傷せず育つ

福岡縣筑紫郡筑紫村麁高野どしみ（ニ）は豫て腸病を苦にしてゐたが七月五日午後九時頃臨月の身で同村岡田にて列車に飛び込み轢傷の自殺をしたが、其の際どしみは腰を轢斷され即死してゐるのに之と同時に嬰兒が生れ、しかも傷だに負はず健在であつたので死体の取片つけを爲すとゝもに生れた赤子は附近のものが引取つて育てゝ居る

東京で最初の婦人の小學校長

木内きやう子女史

男ばかりの小學校長さんの中に、東京最初の女の小學校長さんが出來る、府下志村第一小學校長になる目本橋小板馬町十思小學校の木内きやう子女史で七月十日發

茶の洋服に運動靴、無雑作にたばねた髪、ニコ〳〵と暗り出す「生れは日本橋の馬喰町ですから、まあ生ッ粋の江戸ッ子ですよ……」と物やはらかい中に、何ともいへぬ貫禄がはの見ゐる、年四十八、明治の

奇人

波乱爽月の娘さんで

ある「小石川竹早町の第一回の卒業です、最初に赴任したのが南鳥の隅田瑞常高等小學校でした、何しろ二十八年前だから私がハタチの時、南鳥方面の女の先生では初めて靴をはいたといふので反感がありまして、踊り途にはよく石をぶつけられたものです、それでも子供のためと思ひ切兒を受持つた時なんか角力の相手をしてやつた事もありますし下駄箱がなかつたので日本橋で自費で下駄箱を買つて背負つて來たこともあるんですよ、私が江戸ッ子ですから江戸ッ子の良いところと、悪いところがよくわかります、つまり人が何もしないうちに

敏感

に感じるので、江戸

ッ子がいらくなない所以だと思ひます、東京の子はカミソリのやうだがまた反面が脆けやすい、これを知つてやるから私は殊に日本橋邊の子供には、この鋭さを抜くために自由を出來るだけ尊重してゆかうと思つてゐるんです、子供の氣持の中に飛び込んで行つて自由に育てれば決して悪くはなれつこない、大きなものになると信じてゐるんです」

西大阪の空家より裸體ダンス團

重役、未亡人ら會員二百名
假面を被り踊り狂ふ

上海やハルビンの魔窟を驚倒させるやうな奇怪極まる裸体ダンスの一團が鋭い警戒の眼を避けて西大阪の一角に活躍してゐた——大阪泉尾署ではかねて港區千島町林木商右日德次郎所有で貸賀湾の表札の出てゐる家に毎夜夜間はすべて華美な裝ひをした男女が出入するので内偵中敗日前「同家で一糸も纒はぬ裸体レヴュー團が踊り狂つてゐる」といふ

投書

が舞ひ込んだ、同署では七月五日午後十一時過ぎ係官十數名が一斉に踏み込んだところ驚いたことに階下奥十二畳と入畳の間をブッ通してダンス・ホールとして十數名の男女が一糸も纒はず痴態の限りを盡し酒に夢中となつてゐた最中、警官の踏込に面食つた男女は先を争つて二階の衣裳部屋に逃げ込んだのを取押へレヴュー團員九名と會員三名を本署に連行嚴重取調べた、この裸レヴュー團は大阪東成區南生野町一丁目中川靴遊方福井菊治（ヨ）をリーダーとする

男女

二十數名で昨年秋から組織され前記の家をそのホールにて各方面の會社員、重役、未亡人などを會員とし、二百名を加入させ新會員は一回十圓で「裸体レヴュー・ダンス（蓄音機伴奏）曲藝」などのプログラムを作つて觀せしめてゐたものでダンサーは身許の發覚するをおそれて一回毎に人を換へ且つ

舞踊

の際にはお多福、ロボット、大頭などの面をかぶつて一見誰かわからぬやうにして痴態を演じてゐたもので、これらの面は證據品として同署に押收された會員名簿の押收とゝもに關係者は意外な方面の知名紳士もあると見られてゐる

東京市内隣接町村併合同盟會の發會式——東京市と隣接町村を併合して大東京建設促進のためその實際運動に着手するため先づ隣接の三十八ケ町村を糾合した同盟會が創立されることゝなり六月二十三日午後二時から日比谷市政講堂に同盟會の發會式が擧行された——式には三十八ケ町村、全町村會議員はじめ助役等約千三百名出席の上前警視總監丸山鶴吉氏を會長に推薦し、實行委員は直ちに關係官廳を歴訪して合併の實際運動に着手した——寫眞は併合同盟發會式に於ける丸山會長の挨拶

英國生れ魔術使ひの金髪美人

愛人を捜して國際的さすらひ
百貨店荒し捕はる

最近銀座の三越、松屋、資生堂等の賣場で時計、指輪等の裝身具や香水その他の化粧品等を頻々と萬引して歩く外國婦人があり、その犯罪手段は堂々と顧客を裝つてアパートメント・ストアに乗り込み店員にあれこれ多くの品物を取出させながら隙を窺つて豫めポケットに用意してある夜店物のガラス入り指輪とダイヤ入りプラチナ指輪を

巧妙

にすりかへるといふ探偵小説を生地で行つた手口で、しかも犯人は上品な服裝と清楚な容貌を持つた金髪美人なので店員達は外國の大公使夫人の如く思ひ込んで鄭重に接待してゐる間にうまく〳〵巧妙手にかゝつてしまふもので本年五月事件發生以來、警視廳捜査一課では官房外事課と協力して鋭意捜査中であつたが六月三十日午後三時ごろ銀座松屋でダイヤ入りプラチナ指輪一個、ウビガン香水三個、ハンドバック一個を

万引

して素早く逃走せんとする犯人を警戒中の築地署刑事が取押へ外事課歐米係の岡田、北村兩警部が連日出張取調べ中であるが同女は英領ホンコン生れメリー・マクドナルド（二五）といふホンコン公立高等女學校の教員を奉職してゐたが、同じ學校に勤めてゐるベルリン生れのフリードリッヒ（三）と戀に落ち一昨年末はるゝ〳〵ロンドンに駈落し同棲してゐたがメリーがあまりに虚榮心が強いためフリードリッヒは愛想をつかしてロンドンを逃げ出したのでメリーは

愛人

を探してベルリン、モスクワ等を旅行し、最近日本にくるといふ風評を聞いたので本年四月上旬下關に上陸、神戸、京都を經て同月下旬上京し、東京驛前丸の内ホテル、神田錦町河岸芳千閣ホテル、下谷西町三遊館等を宿所を轉々して英語教授の内職をしてゐたが生活に困るところから悪心を起し萬引を働くやうになつたもので判明した被害件數五十餘件價格一萬餘圓に上つてをり外事課では近く國外退去を命ずるはずである

一万五千圓の證文を灰にす

茨城縣の奇人

茨城縣新治郡高濱町大字中津川船塚山麓に住む關宗祐氏は今回近親並に一郷の人々を自宅に招き

「人と人とが美しく暮して行く上に淺ましい醜いものは金である、債權者たる自分は債務者たる皆さん方の前でこれを燒いて乘てますから今後は本當に人として清く美しく附合つて下さい……」

と文庫の中から合計百八十一通（全額一萬四千八百二十圓）の借用證書を取出し驚く人々の面前で燒き棄て、同時に現金五百圓を投げ出しこれを機會に「小豆會」を創立したいと提議し一同の賛同を得て即時決定したが、この宗祐氏は本年七十八歳でその祖先は近く内務省において南朝忠臣の遺蹟として笠置山その他と共に保存に決定してゐる常陸國關の城主關宗祐公で、北畠親房卿を擁護し奮戰した人である

各地さまぐ

ハダカにされた浴客

七月九日夜、青森市坂本岩吉といふ人・松ノ湯に入つて上ると有るべき籠の中に浴衣はもちろんシャツやサルマタもない「さうゝへばさつきジユバン一枚で來た男がちやんと着物を着て歸つた」と番臺でも氣づいたが遅い、岩さん手ぬぐひだけや歸るに歸れず着物を取取せるやら警察に屆けるやら飛んだ大騒ぎ

殿様バツタを軍隊で

北海道上川郡美瑛村陸軍用地に殿様バツタが發生隣接の小麥畑に入り込み盛んに食ひ荒し始めたので道廳技師が出張調査すると被害反別百五十町歩で一坪に約三千匹ゐることがわかりとても手に負へぬから軍隊の手で退治してもらひたいと第七師團へ申込んだ

戸籍も二つ検査も二度

東京四谷舟町の吉井澤充は東京で一度徴兵檢査を受けたが今度は三重縣三重郡日永村六呂見、中井三四郎の子一男として檢査を受け前同樣丙種となつた、戸籍も二つ、徴兵檢査も二度、いつたいどつちがオレなのか、といふわけで戸籍を一つにしてくれと願ひ出た、生れたころ吉井澤秀の養子となつたのがやゝこしい因となつたらしい

十年以上は死刑

政府に出す行財税制整理の意見をまとめるため七月三日栃木縣廳で部長、課長を集めて名論卓説を求めたところ「行刑費節約のため一つには人種改良の意味で十年以上特に美味しい……

各種保險代理業
通辯代書
各流船切符取次

tical Co.
Opticians.
Optometrists
gs St. W.
ver, B. C.

al Lenses
もなる
ズである

眼の惡い方々に
●あなたの目に適當な眼鏡を調製します
●頭痛持病の方もメガネで根治します
●多年の經驗ある專門技師が居ります
▲眼鏡を迅速に仕上げます

ハップス摘募集
▲人員貳百人　▲場所二ケ所
▲雨具の用意ボーディング設備あり
▲自炊の設備もあり御好み次第
（スーマス）カナデヤンハップス
グローワ
▲開始八月十八日＝日曜雨天無休
申込所　加奈陀　日本人會
募集人　F岡野
ブックマン　上倉重雄
同　青木益雄

▲助産婦案内
晩市プリンセス街二一五
ユレカルーム三階卅一號室
助産婦　高橋喜志子
電話ハイ三四九九エル
不在中はハイ一八八二
バウエル街二〇三
助産婦　田邊よし子
電話ダグラス一六八
東カドバ街八六五
助産婦　高田幾子
電話ハイ五七二七アール
不在中は電話ハイ三〇二四ワイ
バウエル街三一六
ライオンルーム
助産婦　渡邊糸子
電話ダグ四六七二アール

新炭
マーリンウッド
コンバニー
電話ハイ一七八三オー
自宅ハイ五六〇五
バウエル街三三八
加藤靴店
電話シー八六一九
住宅　東カドバ街七九一
ハイ九二七エックス

滿鐵製造及修繕
電氣ウエルディング鍛冶仕事
タンク煙筒類見積をいたします
晩市アレキサンダー街七五〇
ハイ九三五夜ケリー七〇五アール
Patterson Boiler Works

アベニュー廿盛のセダン、キュペ、ロードスター一時間五十仙から御用命に應じます
電話シーモア四六四（六〇一）

家具及金物類一切
中古家具其外賣買
メーカー街三二四電話ドグ一六三
濱太郎家具店
今田商店
今田兵一

御祝用ケーキ
特に日本人向きのケーキやります
洋菓子類一切製造
市内は多少に拘らず配達します
バウエルベーカリー
布田
電話ダグラス五五三一
自宅マーボール六〇七エル

窓、窓枠戸網戸
等作製販賣及グレーチング
マーボール七十七街ハドソン角
電話マーボール六一一
晩市バウエル街三四二
Vancouver Sash & Door Co.

和洋雜貨食料品
漁船用具類一切
ボートエシングトン
郵便三二
岸本商店
P.O. Box. 31
Port Essington, B. C.

紙函製作
晩市バウエル街三九一
朝日紙函製造所
電話シー八壹貳貳

◇支那古代外用
皮膚病神効藥
濕疹皮膚病、胎毒、瘡、爛足其他皮膚病一切如何なる難症にても確實に全治請合ひます
李天助藥舗　代理店
585 Dunsmuir St.

For Eczema and ol Skin and Blood Troubles
エクゼマや皮膚病
血液の故障には
△ツルーブラッドは血液を完全に清淨しエクゼマや其他血液の不純より來る諸種皮膚病を治癒します
△バックレースオイントメントを同時に外部より使用すれば効果も亦より迅速に顯はれます
ツルーブラッド　一弗五十仙
オイントメント
最寄りの藥舗で御購ひ下さい

日本
勸業債券
支部晩市ユニオン街二一〇
電話シー三七二二　佐藤新一

バウエル街二〇六
大倉洗濯所
事務所電話ドグラス五五六八
工場ランスダウン街一一一
電話フエア

HAKUMAI BRAND
JAPAN RICE
IMPORTED BY KOMEYA CO.
VANCOUVER B.C.
NET WEIGHT 100 LBS.
米屋商店
晩市東ステングス街六四七—九
株式會社
電話ハイ八八九エル
市内の方田舍の方子供及び男女の差別なく値段並び品は上等注文同ひに行かず費用はいらぬ
▲取引は現金で▲値段は安い
營業品目錄進呈

スタイルがよくて
値段が安い
御婦人と御子供衆の洋服は最非とも
寺西洋服店
婦人子供
バウエル街四三三電ハイ四五三エル