Vol. 26 No. 7255 Tuesday March 24 1931 TAIRIKU NIPPO 昭和六年三月廿四日（火曜日）第七千二百五十五號

大陸日報
TAIRIKU NIPPO
(THE CONTINENTAL DAILY NEWS)
PUBLISHED BY TAIRIKU NIPPO SHA LTD.
213 & 215 CORDOVA ST. E. VANCOUVER, B. C.
晩市東カドバ街二一五 電話ダグラス五五三三
本紙定價（郵金共）壹ケ月七拾五仙 六ケ月四弗貳拾五仙 壹年八弗貳拾五仙
發行所 大陸日報社 社長 山崎喜平

◇寄書◇

オカナガン農者問答（八）

其の執るべき途に就て

庄司秀一郎

「併し頑い種族が必ずしも適者として生存々續してゐないと云ふことは、既にアナキストでない學者によつても確認されてゐることであるし、また確の既にせよ僧侶のある學徒は、それ自身社會を指導する權利を主張するものである。吾々は最もかゝる既を必要とする時代に生存しつゝ、何所にこれを拒む理由がある。殊にエツアンス案の如き時代遅れの考へが、よしや一時氣まぐれにせよ、農民を動搖させたり、惱みにもならぬ自由を相場以上に評價して騒立を稱へる場合、戸惑ひをする吾々同階級の貧農に發生したい。吾々農者の如き割の悪い產業に從事してゐる者が、お互に結束し合つて果して良い結果が來るか何うか。農業供給の自然法を研究するはよい、併し自然の支配に屈從してはならない。否寧ろ逆に學理的研究の成績に以て農業供給の自然法を利用し、彼の資本家等の、買ひ占め、賣の惜みの如き暴利貪欲の弊害を打ち破る爲めに、協力一致して、一方市場の安定を守る同時に、生產の保證を圖るべきである。それには相互扶助の盟約の下に同業が團結をするより外に道はない。そしてその團結は、必ず相互扶助であつて、決して、インデペンデント組合の如き同業者間の自由競爭を認め合ふものであつてはならぬ。」

○

「それは團体の形こそして居れ、團結と云ふ名稱に値しないたゞの集合である。此の團結とは、共食ひの代りに扶助が認められ、弱い者泣かせ、正直者をましの偽善の濟行を許さない、相互愛性の發揮を要件として協調し合ふ團体にのみ許さるべきものだ。昔は吾が共同販賣組合のごときが即ちそれだ。が遺憾なることにはその力が全農者に及ぼしてゐない。併し今や總ての農業は合理化を稱へられ、事實吾々も陣容を明りて市場を啟開してゐる有樣ではないか。早い例が彼の製粉工場なぞを見るがよい、小麥の暴落が稱へられてから既に一ケ年近くなるのに、小麥粉は少しも安くならない、否價を下げないのだ。市民の不平は先づ小さいベーカーへ最初に向けられる、ベーカーは小麥粉の高價なことを訴へて初めて政府が製粉工場の調査となり、グヅ〳〵して居てやがて半ケ年以上も安い原料から儲けた所で、漸く氣が付いた樣な顏をして値を下げ始める。そのズツ〳〵しい態度が立つてならない。が併し徒らに腹ばかり立てゝはいけない。生產過剩だと云ふ理由で、農民の手に在るうちは二足三文の捨て値の小麥もはや工場を通ると、ガラリと態度が變るのは全体何ての爲めであるか。無論金の威力が働いてゐることでもあるが、それよりも以上に彼等同業者間の結束が、一大勢力を成してピクビクしないからである。」

○

「然るに吾々百姓は、既に數の悪い產業に從事してゐるその上に、作つた物は安く賣つて、高い物を買はせられると云ふ非常に不利な地位に置かれるのは、總て農民としての堅き團結が薄く、仲間爭ひなどしてゐるから、搾取させられてゐる結果だ。見ろ、不景氣だ恐慌だと騒がれて居ても、多少でも加工されたる商品は、餘りプライスに變動のないことを。中には全然好況時代と變らぬ品物も多數ある。生產費にもならず、生活を脅かされて、グヅ〳〵云つてるのは たゞ百姓次だけじやないか。此の上エツアンス案やインデペンデントの迷信がデマを飛ばして百姓を惑はしたら、果してオカナガンの將來は何うなるだらう。眞に農者を思ひ、產業を擁護する者であつたら、決してインデペンデント組合のごときはやるべきでないと思ふたゞ〳〵われ〳〵オカナガンの農者は、共同販賣組合の精神を支持し、先づバッキング・ハウスを掘り、自分等の品物は自分等で直接消費者に賣る考へで、彼の中央販賣制を何所までも主張すべきだ。これを外にして今の所他によい方法はないだらう。」

○

「いやよく解つた。實際われ〳〵日本人も、フラ〳〵と風船玉みたいに慾ばかり突ツ張らせて、フラ付いて居てはよくないな。たいぶ長かつたが疲れたらう。」

「解つてくれて嬉しいよ。僕ら喋つても何うせ當らないから、これ位でやめよう。」（了）

濱口内閣の運命

議會後が問題

與黨内にも悲觀說が起つて

政府延命策に苦心

東京特電

今晩會も遂ず所數日となり政府では兎角も議會切り拔けの見込は立つたが憂される問題は貴族院に於ける重要法案の運命だがそれは無理に押切るとしても政府ではそれよりも議會後の政權維持に考慮を拂つて居る、是れに關し政府と與黨内は「濱口首相は議會後二ヶ月靜養すれば全快すべく其の際人心一新の方策を講ずれば人氣も立ち直る」といふ觀論と「濱口首相は靜養しても再び首相としての職務に堪へらるや否や疑問であつて、さうなれば政治的に重大な事態が起るだらう、而かも今議會は重要法案總倒れで野黨では政治的責任を追究して倒閣運動を繼續すべく六月の民政黨總攻撃則を控へて與黨内の各派の運動と相俟つて内憂外患に襲はれるだらう」といふ悲觀論の二つあるが政府と與黨間で政權維持の爲め與黨内の動搖を抑へて内閣の延命策に腐心してゐる

遲くも七月には瓦解

政友會側では觀測す

政友會側では現内閣は濱口首相の健康問題と政策破綻が關聯して早ければ四月中に遲くも六月か七月には瓦解するものと觀測して居る、即ち濱口首相は半年や一年で劇務に堪へるやうに恢復は困難であり昭和七年度豫算編成上是非とも必要な行政、財政、稅制整理を六月か七月迄に目鼻をつけるのは病身の首相には不可能であつて勞働會後一ケ月も靜養して見て自己の健康狀態の認識から責任觀念の强い首相は辭職するだらうと見て居る、而して與黨内の事情から無理に引き留められても六月か七月の豫算編成期に政策の行詰りで瓦解は免れまいと觀測して居る

貴族院ではドウ見る

貴族院では議會後の政局につき次の如き見解を下して居る――即ち政府系では「首相を二ヶ月充分に靜養させ新政策を樹立して人心の一新を期すべきで首相が職責を全うし得る程恢復せねば後繼者を立て延命策を講ずべきで夫れが出來ねば政友會に讓るべし」として居るが反政府系では「首相の有名無實な登院で議會中心主義を否認したのは民政黨に首相の後繼者なき事を現したもので政友會に政權を讓るは當然である、國民は事實上統率者のなき内閣の存立を排せねばならぬ」と主張してゐる

政府の人氣取戻し策

大調査會を設置か

政府では議會後の民心把握に腐心してゐるが其の一つとして首相の更始一新の聲明と共に行政、財政、稅制整理の大調査會を設置して徹底的に之を實行する決意を示す要ありとし協議を重ねてゐるが大体の方針は首相を總裁、副總裁を三名とし委員に其の道の權威者を網羅するもので首相も永からぬ内閣の思ひ出にやりたい決心の模樣

貴族院の形勢

政府の豫想以上の成績だが

重要法案握り潰し

昨日の貴族院本會議では抵當證券法、鄙米組合法案外十數件を可決し委員會で國立公園法案、米穀法改正法案を可決、小兒保險、乾馬法改正、勞働災害扶助法案は昨日質問打ち切り通過の見込み立ち政府豫想以上の成績と喜ぶ、勞働組合法、爭議調停法改正、小作法案、重要產業統制案、衛生組合法等の諸法案は審議未了疑ひなしと政府は歸めて居り、婦人公民權案も油斷出來ず成立しないだらうと見てゐる（第五面電報參照、本日否決されてゐる）

貴族院の減稅委員會

貴族院の減稅委員會は今朝十時二十分開會、柳澤保惠伯は「本案は昭和三年實行の豫家だつたとすれば今日の賃貸價格は正確な標準でない」井上藏相は「十ケ年標準を期して調査したものだから遽支なし」と答辯して正午休憩

失業救濟で内相難詰

貴族院の豫算委員會

貴族院の豫算總會は十時五十分開會、山岡萬之助氏は内務省の失業公債による事業の大要と財源を質問し「救濟に藉口して内務省では事業をやるのでないか、今度の道路公債で三十七萬人の失業者が半ケ年救濟すると云ふが半ケ年で失業者が無くなるか、不完全も甚だし」と難詰、これに對して安達内相答辯し森平兵衛氏は官吏減俸及恩給改正につき藏相に質し零時五分休憩

本日の衆議院本會議

衆議院本會議は一時十九分開會地方餓道法改正、寄生蟲豫防法案を上程し可決さる

晩市ランドリー街貳七 熊谷次郎 電話ダグラス五五貳

Toric O
Ophthalmic
Registered
118 Hastin
Vancou

Zefss Punk
は最完全
レン

西（スプリングス街一二八）
クッドフレード商店の向側
トリック眼鏡店

久永鍼灸治療院
鍼灸學士 久永滿
電話シー六八一二

電話ツリ 四參參〇
ニチイ 住宅 ドグ四七九〇アール
同 ヂユエネラル トランスファー

▲申込次第カタログ進呈
アメリカンワーケントコトラヂオ 志賀、奏川商會
マルコニ、フイリコ 電話バイ一一八九 パウエル街五六八

紙は編輯完了し數頁に付入れて居ります
晩市東カドバ街二六一 電話ダグラス四六六九アール 小林

AMERICAN MAIL LINE AND DOLLAR STEAMSHIP LINES
アメリカンメイル・ダラー汽船會社
リンカーン 美麗艦 四月四日
チリン 四月十八日
フト 五月二日
タマリ
▲安全▲巨船▲快速―横濱着は午前七時、日本食、日本風呂活動寫眞、日本人コック、ウエタ、小家族室、マトレス、毛布、枕付……美港行船切符及美港より諸物本船積並に本タクシ等一切無料日本人客には特に優遇船行客三等客のため會社經營の專物店あり
凡ての御用務は左記へお申越下さい
ダンレビー街一四三 船客係 高橋保一
電話ダグ四七八六アール
切符取次 松山商會中山事務所 大正堂、青木米吉

The Yokohama Specie Bank
822 3rd Ave., Seattle
Phone Elli. 3575 P.O. Box 1917
資本金 壹億圓
積立金 壹億壹千五百萬圓
◎日本向定期爲替手形 六ケ月以上年四分五厘
◎郷里送金 無手數料にて全國各地へ最も迅速且叮嚀に御取扱ひ可申候
◎世界各大都市に支店又は取引銀行有之外國爲替事務を簡便に御取扱可致候
横濱正金銀行 シヤトル支店
○米金定期預金御希望の向は當行桑港支店へ左の條件にて御取次可申候
六ケ月以上年四分利息目下
六ケ月以上年四分
總て當店へ御拂込の日より利息を附す

（郵便宛名）
Sumitomo Bank of Seattle
802 3rd Ave., Seattle, Wash.
日本向送金手形、郷里送金は左記のローヤル銀行支店にて御取次致しますから積み御利用下さい
晩香坡 ビクトリア シアトル ストックトン スタクトン ニューウエストミンスター ヤーボール ラドナー レヂースミス カンバランド ダイクトリア 等
シアトル 住友銀行
日本向定期爲替手形
六ケ月以上年四分五厘
定期預金六ケ月年四分
一ケ年年四分
特別定期預金一ケ年年四分
貯蓄預金年三分五厘
月掛貯金年四分四毛

THE ROYAL BANK OF CANADA
East End Branch
Vancouver, B. C.
資本金 六千壹百萬弗餘
剩餘金 壹億
總預金 七億
貸付金 七百萬弗餘
純益金 九百萬弗餘
年度純益金 五百八十萬弗餘
ローヤル銀行
メーン及ヘスチングス街角
電話シーモア四九〇六
營業種目
預金、貸金、外國爲替事務、公債賣買、其他一切銀行事務、
對日本人業務は日本人部主任木下善一氏へ御相談下さい
營業金は勤安い相場で迅速確實に御取扱ひ致します

SUN LIFE OF CANADA
加奈陀サン生命保險會社
一九三〇年一月一日以後滿期になる 壹百弗
一九三〇年々末の有効保險證書 壹千弗に對し
貳拾八億弗
壹百五拾弗
十ケ年掛の分は壹百弗 十五年 廿年及 廿五年 壹千弗に對しては
壹百五拾弗
滿期特別配當
を支拂つて居ります
是は多額の普通配當を支拂ふ外です
晩市東カドバ街壹百番 電話ダグラス五五九九
代理店 中野保險
主任 中野庄輔 伊澤兵之助 小林貞二 岡田太郎 島加藤熊一 横濱文次 橋本宗三郎 古賀成一郎 松村末一 林幹雄 配一雄

日加特賣
◇貯蓄預金 ◇當座預金 ◇公債賣買 ◇信託預金
◇日本送金 何れの地方へも無手數料にて確實迅速に御取扱ひ申候
◇最近締切日 平安 カナダ 九月廿五日（水曜） 三月廿七日（金曜）
日加合同貯蓄會社
晩香坡市パウエル街三八九
電話ダグラス四〇〇
JAPAN AND CANADA TRUST SAVINGS CO.
P. O. Drawer 130 398 Powell St.
Vancouver, B. C.

新西院 便利社
主任 中川義治
新西院市フロント街五四三 電話五〇七 電話三一六
日本行船切符取次店
領事館州政府認可代理
野一色電氣治療所
電燈機並に附屬品一切販賣及び修繕
其の他如何なる御用件でも誠實を旨として致しますから御用向に御利用下さい

世評の高きグッドイヤータイヤ
其外自動車附屬品一切大勉强で御用命に應じます
晩市アレキサンダー街コーナ街角
邦人唯一のグッドイヤータイヤ特約代理店
日本オート
電話ドグラス二八九九

O. S. K. LINE
◆晩香坡横濱間直航々路開始◆
（壹萬噸級二隻增配）
●加奈陀在住同胞御便宜の爲にまにら丸はわい丸（一万噸）增配
晩香坡横濱直航を開始致して居ります
▲運賃値下往復切符發行内地航路無賃乘繼
キャビングラス横濱迄一五弗 ばりい丸・横濱迄二二五弗
横濱神戸迄三等和食五五弗・洋食六〇弗・往復切符横濱一〇一弗神戸一〇二弗六〇仙一ヶ年有効、日本内地各港社船無賃乘繼取計ひあり
（船名） （晩香坡着） （晩香坡發）
▲印沙港發着
ありぞな丸 四月十二日 四月廿六日
▲あらびあ丸 四月廿六日 五月八日
あふりか丸 五月十日 五月廿三日
▲ばりす丸 五月十七日 六月一日
ありぞな丸 六月四日 六月廿二日
▲切符取次店 日加貯蓄・日加用達・中山義一事務所 水原代理事務所・大正堂北村商會 持田平夫（プリンスルパート）新西院西口三木事
大阪商船會社 1703 Exchange Bldg. Seattle, Wash. Empire Shipping Co. Vancouver Rithet Consolidated Ltd. Victoria
!! 大阪商船出帆廣告 !!

あかね會詠草

◇……應募「短歌」の部

「あかね會」の第三十五回詠歌募集に、應募の時は十五篇、短歌は百七十六首であつた。――そのうち時の方は數日後に發表する。――短歌の方は山本倫山氏の選で四十八首が入選して居る。――此の分の當選は、秀逸作者十名に贈呈する。――「明星」、「冬紅」兩氏のアドレス近知ありたし。

秀逸十首

（一）晩春坡　角如竹

青黛のまはり沖しき枯草の中に一叢麥の生ひ居る

（二）オーシアンフォルス　一瓣郎

日ざしに犬と遊べる子供等の聲かんばしる如月の朝

（三）ポートムデー　竹田孤村

枯草にいさゝか春の色見ねてはかり〳〵と靈の陽がある

（四）晩春坡　南條香代子

母となる日も近づきて我が友のやつれし顏の明るきはゝえみ

（五）ナヤイナス　きよみ

以掘れば小がにの山でゝこそ〳〵とわが事のごとにげ去りにけり

（六）晩春坡　森明星

板道の深い霜をがつしりと踏んでゆく音に全身が引き締る朝だ

（七）同上　宵蓮尼

いとし兒とたはむる春の喜びにひたりつ母の心となりぬ

（八）アルバタ州レーモンド　小阪正風

オーバオールの破れ繕ふ妻の手のいとしやひゞに血のにじむ見ゆ

（九）晩春坡　松下松玲

日曜の朝靜けさに窓あけて煤のまろぶを眺めぬるかな

（十）同上　早川春紅

新築の大廣場に我立ちて二十五歳の聲をしぼれり

佳作三十八首（到着順による）

（サスカチワン州フォスタートン）　古戸佳陸

闘する友に比して家人に贈ら子事もの何彼とまさぶ

烈寒にてあるべき今の温かき故いまよりことしの作を危む

吹晴れてやゝ暮れなづむ河の窓横一筋の雲やけてをり

（晩春坡）　角如竹

久々に少し鉛道の黄昏を多の名殘の風も吹きゐる

しとき際る雨の日中の室にぬてものうき街の音を聞き居る

（ナヤイナス）　白花

九窓のはのかにもるゝ灯は雨の甲板によろめき映る

吾が船の行手はるかに星ありて海は靜かに雨となり行く

（ポートムデー）　竹田孤村

授乳やめんと妻は言ひつゝ今宵また子にわめかれて乳房ぜしてる

おとなしく寝子の遊べばいおらしく忙しい身を音楽かけてやる

（アルバタ州レーモンド）　北浦白帆

仲良くも遊ぶ子なれと時折は泣かし泣かされ夢のはずみに

枕元に時計を置きて明日の日の過れぬ程の要の氣遣ひ

（ローズデール）　深山麓津樹

仔牛らの寒さにふるへて日溜りに群れて動かぬ早春の午後

落ちつかぬ心を庭へ下り立てばふくらむ梢で囀る小鳥

はのかにもふくらむ木々の芽にも似て育ちゆく子の愛らしさかも

（ナヤイナス）　きよみ

まれにして歌はずはしく臘美歌の本取り出でゝ塵はらひけり

格別の手でたへありてクラムスのしるく太きがいでにけるかも

岸の灯を數多うつしてさゆらぎつ今しひくなりこの濱の潮

何がなく足らはぬ心地する子のいねてひそけくも我部屋ぬちにぬる

（オーシアンフォルス）　一瓣郎

工場の窓近く來し春の陽に疲れた顏がいくつもいくつも

貧乏と戰ひ通し船底へ落ちて果てたる老人があるあはれ彼の船に果てたる老人の柩が通る帽取つて送る

（ポートムデー）　山人

なき母の心癒くしの煙卷を思ひ浮べて我れはかなしき

（晩春坡）　南條香代子

暖かき午後の陽ざしをあびながら子猫は靜かにまどろみてゐり

靜かなる如月の夜なり窓をうつ雨の音をもなつかしく聞く

もの覺はぬ妹を思はずこゑあらく叱りし後の心淋しき

難あらく叱りし我を妹のぶろ〳〵見上ぐる顏のいとほし

（同上）　森明星

はつきりとペープメントにさしてゐる木の影に春が動いてゐる

芽ばえてきたチューリップを鉢に入れて陽當りのよい窓に置く

自動車がぐん〳〵上つてゆく直線のハイウェーに青空が續いて居る

（同上）　宵蓮尼

何も彼ものがれ來りし我なれば明るき窓に笑みを洩らしぬ

ひきたゝぬ心をよそにレコードは廻りて寂眠ひて來ぬ

うす青き春の太空ゆく鳥に何か懇しさはつと身に沁む

（アルバタ州レーモンド）　小阪正風

春めきて裸木の芽もふくらみぬ道邊の惡草色青々と

みどり子は乳花の走り息休む乳の足れるを妻は喜ぶ

行先きの町は深霧にとざされてたゞエレベータの屋根のみ見ゆる

たま〳〵にタウンへ行けば故郷の手紙來て居り妻喜びぬ

（北晩春坡）　早川春紅

一度の明盟より得しこの木の根焚きつゝ父と冬籠りせし

道理らしく勝負は敗けさはかりも腑にぶちざりき農事講演

片影

中原綾子

うら若きオフェリヤ色のは尼寺へわが行くべきは何處なるらむ

あざけりてみづから曰くかにかくに三千年ののちを待たまし

神は知らずおよそはかなき人間の力は限りあるごときかな

あやにくにわれ小乘の方便に安んじがたく生ひも出でたる

をゝ抉まして愛しきこの國のをんな心を捨てもかねたる

「君戀し」かゝる小唄のひとふしにこゝろ弱くも落つる涙よ

思ひ死に思はれ死にゝ失せぬるとみづからを言ふよそごとにして

くちをしく思ひ捨てゐる身のはさのいまさらめきて歌もあらずよ

鮮魚　肉類　野菜
陸軍多賣、顧客本位
バウエル街四五七
ユニオン魚肉店
電話ハイ三三六

時計修繕
如何なる時計をも正確に且つ安價にて御用命に應じます
メイン街二〇六
山崎時計店
電話シーモア六四二四

Millinery
帽子製造店
丼に男女帽子洗濯も致します
晩市バウエル街四一七
電話ハイ一五七八
友田順吉

和洋雜貨食料品
東洋商業會社
P.O. Box 46, Port Essington, B.C.
主任　大橋松次郎

バウエル街二五八
小澤靴店
電話シーモア一七一一
住宅　ハイ二五八六エキス

和洋食料品一切
精米運送業
電話ハイ五八〇七アール
酒井精米所
精米工場　國カドバ街一五五

特撰種物類
●千住太葱　●練馬大根
●早生胡瓜　●聖護院大根
●千筋胡瓜　●時無大根
●紬細白菜　●辛子菜
●山東白菜　●瀧川ゴボー
●杓子菜　●寶蓮草
●結球白菜　●三葉
サヤエンド豆　●茄子
一袋五仙及二袋十五仙
●當地產野菜及花種
バウエル街二六九
香村商店
電話ダグラス九二
269 Powell St.

先傳來名灸
男女諸病切
並に骨つぎ筋違ひ
子供のカンの灸
晩市バウエル街六一七
鎌倉
電話ハイランド三〇六八ワイ

保險
（火災、自動車、海上、盜難、生命等の保險事務一切を取扱ます）
加奈陀サン生命保險會社
アメリカンホーム火災保險會社
代理店
水原代理事務所
郵船商船
船客切符取次
東（スチングス街二〇八
電話シーモア三四四七

和洋雜貨　絹地綿布各種
バウエル街三二九
電話ドグ一七四七
宮崎商店

晩香坡市バウエル街三八〇
電話シーモア
四五三
昭和倶樂部
客務所用電話ダグラス五五六六

男女衣類一切
澁谷商店
バウエル街三七四
電話ドグ五五二五

金物類は一切大勉强
にて御用命に預ります何卒御引立を願ひます
渡邊金物店
晩香坡市バウエル街二三〇
電話ダグラス五五三六

CANADIAN NIPPON SUPPLY Co. LTD.
晩香坡
日加貿易會社
電話8339ダグラス
一、日本行船切符販賣
二、各種保險—生命、火災、香奠保險其他
三、諸般請負、請負周旋
四、働口周旋—鐵道、山林、市内働
五、土地家屋ビヂネスチャンス賣買周旋
六、諸取引代理及仲買
七、代書、通辯、飜譯
八、買物取次及諸般用達
337 Gore Ave., Vancouver, B.C.

◎新荷着御案内
日本種物　ナッパ類　大根類　葱牛蒡　一袋　二袋　一袋
當國種物　野菜類　花種類　一袋　十仙　二十仙　五仙　十五仙
肥料　安くて功果の多い　ボンミール　十斤　三十仙
旭足袋　ガーデン働ミール働用として安くて丈夫　履き心地良い靴　一足　一弗
晩市バウエル街三六九
前川商店
電話ダグラス九八一

N.Y.K.
1404—4th Ave., Seattle, Wn.
日本郵船出帆廣告
代理店　晩市　美市
B. W. Greer & Son Ltd.
Great Northern Railway
○横濱丸　四月四日　四月十五日　三月廿六日
○靜岡丸　五月一日　五月十三日　四月十五日　四月三十日
氷川丸　六月八日　六月廿五日
日枝丸
日本行三等特食七〇弗和食賃行五五弗ツーリストキャビン賃行一二五弗
日本郵船會社シヤトル支店
新造優秀快速船氷川丸日枝丸平安丸は晩市より日本へ直航、船客設備の優秀、待遇の親切絶篇なる事は皆様已に御承知の通りです
○印美港出帆
切符取次店
晩市　中村商會　井手商會　東組　山田一郎商會　大正堂（北村商會）　水原代理事務所　日加貿易會社
美市　新西院　大石　澤田　プリンス　ルパート　日加貿易會社　西口商店　新田平大　新田商店　新田館

白人專門紹介並に通辯
其他代理業一切
バウエル街二四五
電話ドグ五五八八
自宅ハイ一三五五エル
濱岸事務所

船舶用インヂン
定評あるヴイヴイアンインヂン
晩市西領大街一〇九〇
ヴイヴイアン瓦斯機械會社
電話ヴビュー一五二六
Vivian Gas Engine Works

貴金屬
寶石類
造修繕
新西院市第八街三九
中村時計店
電話二四一九
店主　中村助大郎

●高等南京料理
コックはこの道の腕さで料理は貴様のお口にあふやう
美味に調理　値段は大々的勉强
晩香坡市バウエル街三八二
新南京樓
電話シーモア七八七五

紙函折函……製造は安價にて御注文に應じます
バウエル街七六九　電ハイ四四四
中尾紙函製造所

和洋雜貨食料品卸小賣
晩市バウエル街七八八
電話ハイ二三六
近江屋商店

Star Tailors
晩市東（スチングス街四四一
スター洋服店
相星
電話ハイ三四七

バウエル街四三九
九州屋旅館
江島
電話ハイ三九八八エル

ブランド製優いソースの元祖
エ、ワンソースは
諸々の料理に賞賛され重宝がらる
Harold F. Ritchie And Co.
—Bekins Building, City
312 Pender St. W. City

晩市アレキサンダー街六六二
富士洗濯所
電話ハイ九九

日本汽船切符取次仕り候
雜貨食料品
キスプレス
晩市バウエル街四五三
電話ハイ四八九
堀善商店

古屋の特製品
名實共に世界的のカニ水煮
原料となる蟹は深海に生育し肉が美しい
製鑵は世界の何處よりも進歩して居る
用途は　サラダにテンプラに多種多樣
入目が多く値が安くて經濟
マンドリン　オレンヂ
一罐廿仙　一打二弗
朝食の時に
フルーツサラダに
ケーキに
重寶で經濟
バンクーバー市
皆様の
古屋商店
フルコ印
カニ水煮
一罐　三十仙

映畫と蓄音器で 新式入學考査

曲によつて感情の動きを見る

神戸成德高女の試み

内容 同じ方法により小學校生活を映畫化した教育映畫「木島信二」によつて行ひ、第二部は全志願者を講堂に集め教材を進化論にとつて校村校長自ら授業を行ひ次で右の進化論の映畫にもとづいて問題を提出し第三部は純科學的のものを映した第一日の考査は以上で終つたがなほ九日の第二日は口頭試問、體格檢査を行つた

高等公民女學校

◇…佐保に出來る

婦人の政治進出を前にして佐世保市に高等公民女學校が四月から實現することになりこの種學校のトップを切つた、同校は明るい政治と經濟によつて平和な社會を建設することは婦人の義務であるといふ見地から公民權を行する女子に婦人の正しい知識を吹込み同時に現代の女性に母性愛を喚起しようといふ計畫である

情意 考査第一部は音樂映畫によるの考査で即ちこのレコードによる音樂鑑賞の第一問はまづ「セレナーデ」と「ワルツ」のレコードをかけて與へられた用紙に記されてある一節の詩はこの何れの曲に相應しいか？ 第二問は「スパニッシュ・ダンス」の曲をかけてこの曲は用紙に記された十數個の問題の何れに最も相應しいか？ といふのであつて曲により如何なる感情を受けるかその動きを見るのであつた映畫は昨年一歩を進めるには案内人が必要です、それには音樂の不自由から成じが出ず、通譯つきでは酒興なぞ湧く譯がありませんこゝに接待の必要を痛感して、先月から始めたのが英語の會話でこれはひとりジャポンのみでなく、組合に計り精神教育も加味して學校なぞ建てたいと思つてゐます……」

卅三間堂の佛像一千体

全部一度に國寶指定か

京都の三十三間堂の佛像一千體が近く一擧に國寶に指定され、國寶の數に大番狂はせを來たさうとしてゐる、三十三間堂は長さ六十五間あり、世界一の長い木造建築として既に國寶に指定され目下政府から二十萬圓、寺から十一萬餘圓を支出し合計三十一萬餘圓を投じ改築中で、既に一年を費して三分の一だけ工を了へ

全部 が竣成するのは八年十月の豫定で佛像も久しい以前から破損した腕や頭の修理中、淋漓の作品を發見したり、腹中から珍らしい古文書を發見したり最近著るしくその價値を認められ住職である妙法院門跡兼天台宗管長梅谷孝永師から國寶指定方を申請したものであり、此一千體の佛像はすでに國寶となつてゐる建物や本尊千手觀音と同じく鎌倉時代の作であり

相當 出來もよいとの專門家の意見もあるので、京都府ではこの國寶指定に贊意を表し近く荻野文部省國寶保存會委員が調査のため入洛に決定した、三十三間堂には本尊の外に二十八部將及び雷風神を合せて三十體の國寶があるが、もしこの一千體の國寶指定が實現すれば美術界並に學界に破天荒の新記錄を作ることになる

養老の瀧に皮肉な立札

禁酒の宣傳に

岐阜縣安八郡神戸村の禁酒同好會では禁酒宣傳のため處もあらうに養老公園の入口に「鑑泉を毒酒にかへて孝になり」との文字を記した高さ九尺の大看板を出し三千年來の孝子の傳記を否認するが如き宣傳をしてゐるのを發見遊觀客からも非難があつたので縣では三月七日前田署と協議の結果撤去を命じた

銀座の女給 英語の お稽古

外人接待の爲め

東京銀座の宵暗——驟雨の灯——には大分間のある午後二時から三時、ロダクの渋水や蠟音とが吹きまくる黄塵にまみれて、カフエー街はいまだ昏々と眠る、こゝはジャポンの客間である、陽光をガラス窓に浴びつゝほろ甘い女給さん達一同の會話が漏れる、英會話の熱心な研究振りではないか、酒とエロとの銀座カクテル、裝飾さはきの

研究 にはあまりにも不似合な姿であるが女給さんは二月以來一日として欠かさぬ驚くべき熱心さで、傍らでマスターは外人淑女の一助であるとその抱負を語る

「日本人ならずとも、紅い灯を慕ふに變りはありません、天涯の風景を探る外人が遊びの街に

聲も姿も朗らかに 夕刊賣の新聞ガール

東京驛頭の新風景

生活戰線に泳ぐ女學生の群

正月からめつきりふえたのは東京氏の世話をうけて實踐女學校や府立第六高女の後輩等へ通つてゐる女學生が入名、東京驛前を中心に京橋ガード下、九の内橋畔、今山橋畔等へ可憐な姿を見せると、本郷區本郷三の二石塚鐵雄氏驛附近に女學生姿の夕刊を賣る新聞ガールさん達である

◇

昨日午後三時卅分芝區佐久間町「都下女學校美德會」の井出榮雄

前田侯の一粒種 利建氏の花嫁が決る

舊福岡藩の黑田政子さん 卒業後盛大な式典

加賀藩主前田侯爵家の一粒種前田利建氏は本年廿三歳となり、この春めでたく學習院高等部を卒業しかねてから趣味深き史學研究のため帝大文學部に入學することとなつたが一方この百萬石世嗣の花嫁を覓つて姫君達から降るやうな縁談が起こつてゐた、父君利爲侯も昨年秋ロンドンから歸國しこの花嫁選定には少からず頭を惱ましてゐたが舊福岡藩主黑田長成侯の

愛孫 で長禮氏令嬢政子さん（一七）が最もふさはしいので、鍋島侯夫妻の媒介でこのほど婚約がとゝのつた、政子さんは目下女子學習院高等科後期二年に在學中で結婚式は二人が學校卒業の後佳き日を選び盛大に行はれる豫定である、前田、黑田兩家はこの婚約で親類のやうな交際をはじめてゐる方に寄宿しつゝ市立第一高女や大原簿記（通ふ女學生その他勉强中の娘さん達七名も九ビル前から東京驛降口に店を開く、かの女達の「有難うございます」といふはがらかな聲は、一日のオフィス勤めに疲れたサラリーマンの心と神經に和やかないぶきを送る

◇

昨日午後三時卅分芝區佐久間町成德女子商業學校武中校長と永越理事に伴はれて、同校四年生村上由美子さん（一七）二年生葛城薫さん（一九）の二人も新しく井出氏の新聞ガールの仲間入りをなし一日見習ひをしたが十日午後二時半から丸ビル前に、その明るい姿を見せる

◇

葛城さんは市外世田ケ谷第三荏原小學校時代から首席を通しつゞけてゐるし、同じく今山橋畔へ出る村上さんも同窓の人望を一身にゆつめてゐる優しい性格の持主である

どのサイズでも常に用意して居るのは弊店です

重量ツラックのタイヤーが御入用なら弊店に御入來下さい

品を取寄するのをれ待ちになる事はいりません

重量ツラックには最も丈夫な經濟的なタイヤー

グッドイヤー ヘビー デユテー

頑丈、超扭撚、強靭諸天候向ツレッド保證付です

晩市ゴーア街アレキサンダー街角

日本オート

電話ダグラス二八九九

Your Size Always On Hand

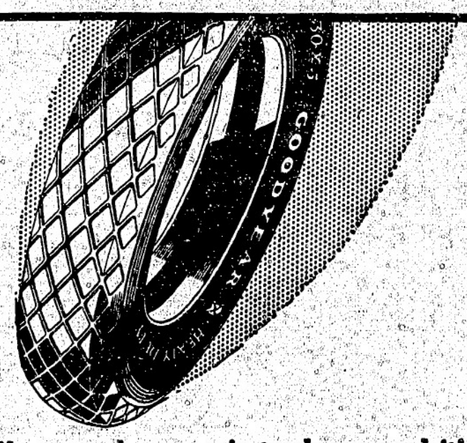

WHEN you need your grain truck you need it! No time to wait for new tires. And if you buy here you don't have to wait.

We've got your size on hand of the sturdiest, most economical tire you can buy for your grain truck—the Goodyear Heavy Duty. It's a super tire—Goodyear through and through. Supertwist Cord carcass. Tractive All-Weather tread. Guaranteed. Get our price on your size now.

コロンビアマッチ

を御試用あれ 上等の眞直な木目の木で造られ頭部は固く附着してゐますから他のマッチの樣に飛んでしまふ樣な事はありません、火附がよく充分滿足を得られます 家庭サイズ四百本入 ポケット五十本入

晩晉城市及ヴィクトリア スミス、デビッドソン會社 エンド ライト

SMITH DAVIDSON & WRIGHT, LIMITED

壁紙一切 ペーント各種

家の內外のペーント及壁塗り等賃任を以て完全にいたします 何時でも見積りは無料にて喜んで致します

晩市東（スランダス街四五八 グローブ・ペーンター エンド・デコレーター 電話ハイランド二九七

Alfred Whitehead 458 E. Hastings St.

寫眞 パウエル街三七九 藤原 電シー八七六四

新古家具類 ストーブ類 日本レコード

ガーデン道具一切揃てます 晩市東カドバ街一三八 竹內家具店 電話シーモア六〇九一 住宅ハイランド三五四六ニル

弊社は棺、柩車、自動車を完備し死體を綺麗に親切丁寧に火葬の御用に應じます 白十弗、百二十五弗、百三十五弗、百五十弗、百六十五弗、百七十五弗、百八十五弗、二百二十五弗 右は當社の手數料、火葬料、棺（バース自動車）及客自動車一臺無料 其他の自動車は自費 特に日本人には大幅割いたします 東（スランダス街壹貳參五

ベル葬儀社 電話ハイランド一五 Bell Funeral Parlor

葬儀一式 最も設備完全にして日本人諸君には特に親切に取扱ひます 晩市メーン街六一二 エドワード葬儀社 Edward Funeral Directors でんわダグラス二八九六〇八

諸種製材 御入用の節は日本人販賣人山崎又は家に御電話下さい 新西區 モハーク製材所 Mohawk Lumber Co. New-Westminster, B. C.

寫眞製造及修繕 電氣ウエルディング鑄鐵溶接仕事 タンク煙筒見積をいたします 晩市アレキサンダー街七五〇 パイ九三五夜クリー七〇五アール Patterson Boiler Works

漁網製造及修繕 電話シーモア六〇三 晩市ゴーア街二〇三 電話シー七九二七 井上洋服店

新鮮切地が澤山まわりました 何時でも御注文して下さい 御要望の安品價値品 隨行スグイルなら當店に勝る

各種漁船建造 ウンキ、ナヤモイスペー、ローヤル二號エルバエム、キャロルエム等 貴弊所の建造で好評を得てゐます 晩市西チオヤ街一七〇五 電話ダグラス一六九二 W.R. Menchions

江間式心身鍛錬法 オゾンレントゲンラルモ療法 ヴアイブレーター振動療法 晩市パウエル街三九六 午前九時より午後十時迄 電話ダグラス四六二五ワイ 江間式事務所

各種 果樹苗木類 今回苗場一大擴張致し特に廉價を以て各種苗木のお需めに應じますから多少に拘らず御注文下さる樣御願いたします 尙代價一覽表御入用の方は御申込次第早速御送附申し上げます クローナ郵國一七八 富江苗場 電話三一五アール

▲鮮魚、肉▲青物 ▲かまぼこ其他 ▲食料品一切 晩市パウエル街三一五 敷島魚肉店 電話ダグラス三〇九六

御祝用ケーキ 特に日本人向きのケーキやります 洋菓子類一切製造 市內は多少に拘らず配達します パウエル街三四二 パウエルベーカリー 布田 電話ダグラス五五三一 自宅マーケール六〇七エル

ルバーブや苺 又は果物類は何でも 弊店宛御積出し下さい賣却後二十四時間內に勘定支拂保證 晩市ツター街壹參參 スワーツ兄弟商會 SWARTZ BROS LTD.

漁業用具一切 △ヤツリンニンジン △アント、ホーニング VACラバブーツ ボードワード リプセット Phone Sey. 6631 68 Water St. Vancouver, B. C.

世界一周遊覽飛行——米國の冒險飛行家（リバートン（右）が飛行家のスチーヴンス（左）と一所に世界一周の遊覽飛行に出發——先づ英京ロンドンに到着——これから其の昔の十字軍の道筋を辿つてキリスト教の聖地パレスタインまで行くのが第一期計畫だとある——乘機の名は物騰から名を取つて「フライエング・カーペット」——急がぬ旅でユックリ〳〵飛ばして行く積りだといふ

世界的コーチへ 織田選手進出

オリンピック大會後に滯米 歐米競技界に働く

（東京通信）慶應蹴球部の宮武三郎君の日華入社は確定して選觸選手の高給招聘問題が社會にセンセーレロンを起してゐる折柄、この程前回のアムステルダムに於けるオリンピックの三段跳の優勝者である世界的大の名選手織田雄雄君は今春の卒業と共に當然生命入社の運びとなり入社後は今回社内に新たに設置される企畫部の事業目標の一部として陸上競技に關してのパンフレットの刊行や競技の實際指導方面を擔當

することに内定したが同君の當然生命入社は極めて短期間で、織田君は來年夏米國ロサンゼルスに於て行はれるオリンピック大會に出場後は同地に滯在して陸上競技を研究して、將來陸上競技の「トレーナー」（指導者）として世界的に活躍する意圖を有し極秘に早大教授山本忠興博士に右の決心を打明け、大體賛成を得たので着々その準備を進めるとなつた、同君をして右の

決心

を抱かしむるに至つたのは同君が歐洲の歐洲旅行によつて歐洲の陸上競技界からは何の獲る所がなかつたのに鑑み次回のオリンピック開催地のロサンゼルスには同君の實兄が十數年滯在してゐるのと、同地にあるスタンフォード、サザンカリフォルニヤの兩大學が世界最優陸上競技部を有してゐるので、兩大學のいづれかの競技部

監督

の下にある「アッシスタント・コーチ」或は「トレーナー」の一員となつて競技上の科學的研究を續け、その後はフィンランドの優秀選手が米國の大學のコーチに招聘されてゐるやうに同君も米國或は歐洲の大學へコーチに招聘され「トレーナー」として世界の舞臺に立つ雄圖を抱くに至つたものである

織田選手が抱負を語る

織田雄雄君は語る「アムステルダムの時は相當やれると思つて行きましたが來年は必ず優勝する自信を持つて行くつもりですからその爲めには三段跳を專門に練習します、當然生命の入社の時で選觸選手のマネキン化なぞと云はれて大いに迷惑しましたが會社の意嚮がそこにないことが判りましたし、入社すれば午後二時からは

自由

な時間を與へてくれるさうですから芝公園あたりで充分練習出來るから世界記錄をつくることも出來やうと思ひます、ロサンゼルスに殘つて一生を日本へ歸ることなぞは考へないで世界的に活躍したい考へです、從來も技術的な方面の研究はやつて來ましたが、生理方面は一向知らなかつたのでその方もやらなければなりますまい、トレーナーになる人は皆オリンピックで

優勝

した經驗のある人とか、それでなくても一流の人ばかりですから同地に行つてみないと希望通り行くかどうか判りませんが、やるなら徹底的にやるといふ考へは持つてゐます」

州の伐木稅

いよ〳〵引下か

ビー・シー州政府は伐木稅を減らす事になつたらしいが第三級品の丸太に限り一千呎（フィート）につき十五仙だけ下げる豫定であると、丸太輸出に關する現行規則は變更しない筈である

平原州農家

救濟の根本策

平原州農家の根本的救濟法として昨日のオタワ傾聽會に代議士スピークマンから左の提唱

（一）養豚家とベーコン製造業者の會議を開催し市場販賣開發

（二）生活費を規定し、日本人の根本的救濟法として

（三）日本人の根本的救濟法として

（四）子供のためにルームの設備がないと——今の家庭は大人の必要のみに作られてゐる、家具器具等を保護するために子供の動作に對しやかましく云ふのは子供の神經を過敏にすることになつてよくない

◇

（五）永住的決心のないと——このため一定土着のホームを作ることができない

（六）宗教心の足らないと

（七）舊い思想感情で支配されると——これが子供の感情問題や結婚問題に累を及ぼし又は一家のトラブルの原因となる、子女の將來を壓迫しないやうにもつと家庭にデモクラシーの精神を

れ互に省るべき「私たちの家庭の缺點」

先づ擧げられた十二ケ條 第二世父兄會にて

二世間父兄會は先週土曜日の夜合同教會幼稚園教室で開催、新入會者ミセス林及村瀬氏の紹介があつて後ミセス兵頭を座長に推し前回機關の話題「私達の家庭の缺點」に就て考究し次の點項が擧げられた

◇

（一）生活が不規則であること——規則的養育法を嬰兒の頃から（胎教の意味）始める必要がある、不規則の生活が子供には最も惡影響を與へる、このためには私達の生活を先づ規則的に改める必要がある

（二）子供の世界を與へ難いこと——等しく子供を育てるにしても一人の場合と多數の場合とには非常の違ひがあつて、只一人を育てる場合は子供自身に「子供の世界」を與へることができないと困る

◇

（三）父兄が自己を中心に置きすぎること——根本問題として私達の家庭の缺點が多く此點にある、家庭生活の中心が夫れのみにおかれて他のものは附屬のかたちであるのは家族制度の弊であるが子供の上にもつと重きをおいてかゝる必要がある

◇

（四）子供のためにルームの設備がないと——今の家庭は大人の必要のみに作られてゐる、家具器具等を保護するために子供の動作に對しやかましく云ふのは子供の神經を過敏にすることになつてよくない

◇

（五）永住的決心のないと——このため一定土着のホームを作ることができない

（六）宗教心の足らないと

（七）舊い思想感情で支配されると——これが子供の感情問題や結婚問題に累を及ぼし又は一家のトラブルの原因となる、子女の將來を壓迫しないやうにもつと家庭にデモクラシーの精神をとり入れる必要がある

◇

（八）職業と家庭生活の區別が混同されてゐると——出稼ぎ生活の餘弊として物質的にのみ電をおく結果趣味又は情操教育の方面の注意が缺ける、精神的慰安教養又は子女教育のためにはリビングライフを混同せずして家庭生活にもつと多くの時間をつくる必要がある

◇

（九）慣習的であつて創造的でないと——虛禮虛飾より脱し雜いのものこのためである、新生面に向つて生活を開拓する勇氣を子女に與へるには父兄が此點にもつと注意すべきである

◇

（十）一時的であつて永久的でないこと——生活の內外面共に此の弊がある、これは民族的缺點ともいへやうし出稼ぎ生活の餘弊でもあるが子女に將來建設のため根强い意志精神を養成する上に大きな缺點である

◇

（十一）感情的であつて理智的でないこと——子供を養育する道程に於て何となく現はれることであり訓練上には最も注意せねばならぬ、其他衣食住衛生の點に於てもつと家庭生活の合理化が必要である

（十二）階級的立場の自覺なきこと

◇

これで考究を終へたわけではないが一先づこの話題に就ては打切りとし次回は他の問題に移ることゝし、茶話會に入りて雜談に時移り十一時過ぎ閉會

日本人歸還兵 州參政權獲得の運動

州の議會に陳情して 好結果が得られる見込

（ビクトリヤ通信）ビー・シー州に住んでゐる日系歸還兵八十名に對し州選擧權を與へよと加奈陀古兵協會代表者は一昨日州議會に運動を開始した、代表者は

（一）日系歸還兵に選擧權を與へてゐないのはビー・シー州だけで他及び殘部の各州は全部公開してゐる

（二）八十名の日系歸還兵は當州に二十年以上も住んで居り彼等は生命を投げ捨てゝ加奈陀の爲め盡し英語も解り加奈陀の生活も理解してゐる

（三）選擧權は歸還兵一代に限り子孫に續けない

と陳述した、今議會に選擧法が上程されれば先年よりは好結果が得られるものと信ぜられてゐる、歐洲に出征した日系兵人は二百六名であつたが五十四名は戰死し、十四名傷死、五十八名は當州に住んで居らず、現在は八十名當州に殘つてゐることになる

監督の下にある「アッシスタント・コーチ」

織田雄雄君は語る「アムステルダムの時は相當やれると思つて行きましたが來年は必ず優勝する自信を持つて行くつもりですからその爲めには三段跳を專門に練習します、當然生命の入社の時で選觸選手のマネキン化なぞと云はれて大

を廢す

（三）政府は豚肉製品の試驗工場を設けベーコンなり何なり安くて製造し得るやう研究せよ

晩市の稅金

上げない計畫

晩香坡市の本年度豫算は今のまゝだと支出の方が收入よりも百萬弗も多い、從つて市民の稅金を引上げねばならぬ事になるがテーラー市長は昨年度の稅金率三九・八入ミルを今年も繼續する決心を立て來週の豫算會に臨み各課長に對して必ず各種支出を昨年と同額まで削減し少し位は無理してもやつて行くやう希望決議を冒頭に提出する云つて居り市會議員達も之に反對はないらしい、市の外にある學校費豫算も同樣切詰方學務委員に望む筈らしい

◇明晩七時半よりカドマン會館に於て石黑駐教使の佛典講義、英文アダムスペック著「アジヤの光」に就て解說あり

◇來る廿八日グレートセントラル、廿九日ナヌースベー報恩講執行のため本派佛教會開教使出張

日本人旅館業組合

正式に登錄濟み

晩香坡日本人旅館業組合では昨夜事務所に於て役員會を開催請願中であつた本組合の公認登錄が今回許可になつた報告に次で白人慈善聯盟救濟事業に對する寄附と就ては組合の財源より支出し組合員各自の寄附は見合せるこ並に組合員のサイン・ライトの保險は一應社に問合せ其手續を組合で取扱ふと決定した

昭和校の新幹部

去る廿日午後七時半より昭和校に於て幹部互選會開催左諸氏當選

△學務委員長、西川富次郎△副學務委員長、吉田清吉△幹事、西村文四郎△會計、西川庄藏△議長、谷澤孫三郎△監査役、西川與吉、堀居梅次郎△常置學務委員、江畑忠七、田邊辰次郎、若林久松、林藤兵衛、西村彰次郎、小財富三郎、田中甚藏、大橋勘四郎、田中辰彌、西川孝太郎

後直ち第一回役員會を開き卒業式及感謝狀等のことを協議して散會

グローサリー襲撃

失業者で餓ゑた三百人の人々が米國オクラホマ市に於てグローサリーを襲ひ食物を强奪して亂暴狼藉し警官隊が出動して涙彈で彼等を擊退、六十人を捕縛した、寫眞は破壞された一グローサリー

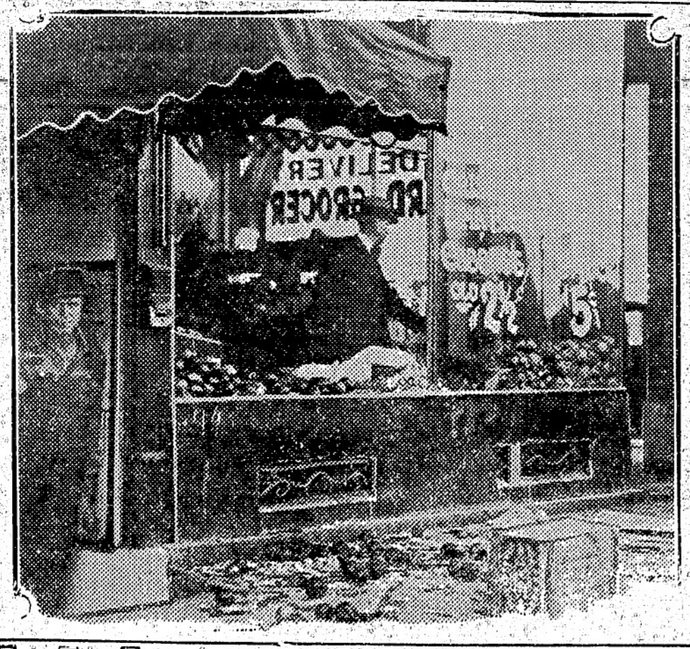

船切符販賣
日本郵船、大阪商船、シービーアル、アメリカンライン
日本行汽船切符直接販賣所
三月▲平安丸　廿六日▲カナダ　廿八日
▲再渡航證明、移民官手續、妻子及使用人呼寄手續
▲出生、死亡、婚姻等屆書、加奈陀政府出生屆手續
▲歸化證にて當國旅券下附及妻子同伴手續、其他一般代理
晩香坡市バウエル街二三五
中山義一事務所
電話ドグ三九四自宅ハイ二三〇七アール

漁船用具
金物類
運動用具
バウエル街二七〇
平松電氣店
電話ドグラス五五四四自宅ハイ三四九三エル

フルー大流行！　身体さへ用心したら心配御無用
◇風邪グスリに
キナビリン、五香、ミツの千したもの、（ブリジ丸、小兒カゼグスリ、オイン、リンリン丸其他五十仙より一弗まで
◇セキ止めに＝バグレー・ミックスチュア　四十仙　七十五仙
ブアトシン錠　六十仙　一弗
◉音聲を清朗にし咽喉の痛みを止めるには　美音錠　二弗　五弗
◉美味榮養素＝理研ビタミン（エ・ビ・シ）　二弗五十仙
◇造血新劑　理研レバー
血液が少くて顏色の惡い人、病後の方へおすゝめ致します
ワタマン万年雇特約店　文化商會　バウエル街二五〇　電話シー四〇八七

大勉强
晩香坡市バウエル街二六八
天野運送舍　杉山新吉
（電話ダグ三〇五九）

男子衣類一切
晩市バウエル街二二九
松宮雜貨店
電話ダグラス貳壹壹卷

美味日本梨着荷
晩市バウエル街二〇五
岩本商店
電話ドグラス五五八〇

◇當會社の英斷◇
一、大多數の會社は日本人の滿期年齡制限を六十五歲としてゐますが當會社は今回之を八十歲に延長しました
二、六十歲の人でも二十年保險に加入が出來ます
三、終身保險廿年拂込保險共に至極低廉の
四、倍額支拂ひ、傷病掛金免除の特點を附けます
マニュファクチャラース生命保險
日本最古の外國生命保險
日本各都市に代理店あります
晩香坡市メーン街一八七
加奈陀日本人部代理
信夫事務所
主任　信夫三郎
後藤均平
電話ダグ二八三

日本人間で一番古い
専門のミシン屋
御購めになつた後何時でも御解りにならない所や故障を無料で見て上げます
晩市バンドラ街一六五七
柳澤元仁
電話ハイ五一九二エル
晩市キャンビー街二三九九
堀七藏
電話フエア四〇三二エキス

バウエル街四六三
西村洋服店
電話ハイ九九三

和洋御菓子
バウエル街二三五
横山菓子店
電話シー六九四一

豆腐類卵
御注文に應じます
晩市ゴーア街二一六
宮崎豆腐店
電話ドグラス四六七三エル

三宅歯科醫院
ドクトル　三宅榮藏
東（スチングス街一九三
電話シーモア八六八
住宅電話ハイ二一二五アール

晩市バウエル街三九六
葛原
歯科口腔外科醫院
電話シーモア六一九〇

藤原歯科醫院
（キヤビタル活動寫眞館前）
メヂカルアートビルデング六階六〇一—六〇四號室
電話醫院ツリニティー六〇三〇
自宅ハイランド六〇九七エル

東カドバ街四三八
醫士　石原明之助
電話ハイ宣壹壹

東カドバ街三六八
醫　日下清方
電話ダグラス五〇七七

オスヂクイシバヲテ派學
◁ビ　シ　ー　州　公　認　醫▷
バウエル街四四平
宮崎醫院
ドクトル　宮崎敬次郎
電話醫院シー八一六八
不在中は宮崎商店ダグラス一七四七
東（スチングス街一九三
齋田醫院
ドクトル　齋田榮
電話醫院シー七五五七
留守中三宅歯科醫院
住宅ハイ貳貳五エル

東京特電

婦人公民權案

貴族院で否決さる

貴族院本會議は今朝十時三十八分開會、昭和四年度決算第一豫備金支出の件外七案を可決、婦人公民權案は委員長の報告後討論に移つて十一時四十分休憩、一時四十七分再開して討論終行さる、紀俊秀男爵は「日本女子の優性的特性は尊敬するが婦人の天職と使命に鑑み、公民權は不要で然成し難い、然成者たる衆議院議員中にも貴族後の好成績を期待せぬ者が多數である、英米婦人も參政權を持て餘し、日本を理想的國家と云んで居る」と良妻賢母主義を力説した、有馬頼寧伯は「妻たり母たるもの全部が職業になろうなら困るが被選挙者は一少部分である、差支ない」と反駁し、探決するや委員會の修正せる公民權案成案六十二票、反對者百八十四票で婦人參政權は否決され議員一部から拍手喝采を送った

學術を奬勵の建議案

衆議院でも兩黨一致

先に貴族院を通過した學術研究振興奬勵案は衆議院でも政府に奬勵すると決し昨日政民協議の結果、森田茂、順井木桂吉、原修次郎、富田幸次郎、山道襄一郎氏、政友會側からは櫻内幸雄、鳩山一郎、東武、加藤久米四郎、山口義一、山崎達之輔、月末介、鳩山一郎、東武、加藤久米四郎、山口義一氏が提案となり本日衆議院に上程に決定、山道襄一氏が提案理由を説明し山口義一氏が賛成演説をする

暴行の告發は却下か

公務執行妨害で告發された政友會代議士三十七名を調べる爲め檢事局は昨日議會に出張したが原告も被告代議士も取調べを回避し結局却下か

映畫俳優が大磯心中

松竹の毛利と女事務員

二十日午前三時大磯で鐵道心中の男女死体が發見されたが身許不明で假埋葬して置いたところ、松竹蒲田撮影所の新進俳優毛利郁雄と企画部事務員大町ひろ子と判明した、大町は女優として昭和五年入社したが役がつかぬので事務員となつたもので両人とも寂しい境遇に同情し合つたものらしい

村民が役場を襲撃す

新潟で小學校問題から

新潟縣北蒲原郡中ケ瀬村小學校問題から村民二百五十名は小學校長一反對で昨朝来町鐘を亂打して集合し八時大挙役場を襲ひ建物を破壊して水原警察と衝突大亂闘の結果和田巡査溺死の重傷、外巡査四名傷した

久邇宮邦英王殿下

試驗に不合格

東京帝大の法學部御入學に

千八百名ど御競爭

（今朝発、東京特電）皇族の御弟君、御二十二歳の久邇宮邦英王殿下には東京帝大法學部（御入學の爲め去る十六日千八百名の一般學生と共に御受驗、昨日午後三時成績發表、六百五十名入學を許可されたが殿下は不合格であらせられた、右につき殿下は「ツッカリして失敗した、來年は他孤して目的に邁進する」と冷靜な態度で申された、殿下は學院では稀に見る秀才であらせられ教授連も驚嘆し奉ってゐたのであるが御受驗前流行性感冒で休まれ受驗の御準備が不足であらせられた爲めに不合格になられたのである

『雪の女王』――米國ミシガン州の冬の競技で「雪の女王」に選ばれたスキーの名手ナオミ・フッカー嬢（十八）

皇族の御入學に御受驗は今回が最初

邦英王は近く臣籍に御降下

『東伏見侯爵』に

（東京通信）やがて東伏見宮家の御祭祀を繼がせらるゝ皇后陛下の御弟君久邇宮邦英王殿下には臣籍御降下の思召で、このほど畏き辺り（御降下の情願書を御提出遊ばされてゐたが、樞密院（御諮詢あらせられたので樞密院では三月十一日午前十時から東溜の間で本會議を開き可決の上は倉富議長から奏答申し上げ、更に皇族會議を經て御決定あらせられる次第である、かくて、殿下には臣籍御降下と同時に「東伏見」なる御家名を賜はり、且つ

◇親王家の御祭祀を繼がせらるゝところから特別の御詮議によつて侯爵を授けらるべく、從つて「東伏見侯」とならせらるゝ、幹旋院前等科を御優等の成績で御卒業、共に帝大法學部に御入學の御希望で十六日午前九時から御受驗大學受驗は今回が最初である、殿下の側近一部からは、佛教美術なぜに御造詣深いのを拝して文科に御入學、國史を御研究されては如何と申上げたところ、殿下には「趣味と學問とは違ふ」と仰せられ將來社會的に御活動の思召から御入學の上は特に國際法を學ばせ給ふべく穂積博士が御指導申し上げる由である

佛教美術を御研究

數百ページのものを御出版

殿下には近く臣籍御降下を御記念遊ばされ今日まで私されてゐた佛教美術に關する御研究文を纏めて御出版、一般社會にはじめて御公表ありて識者の御批判を仰がるゝ由

七十八歳の老孃の一億弗の遺産

慈善團体二百へ分配

遺言書が愈々發表されて

昨日の本紙第四面既報、七十八歳で死んだ老孃エラ・ウエンデルの遺産一億弗の處分に就ては愈昨日遺言書を發表されたとニューヨーク電報が傳へて居る、それによるとニューヨーク州及マサチューセッツ州の動物愛護防止會や以前使つてゐた人々（若干の分配をした殘りの全部を二百の慈善團体（平等に分配すべしといふ事になつて居るさうである、尤も我こそは相續權ありと名乘りを揚げてゐる人々も四人はあるらしいが法律的に問題にならないらしい

アルバタで白金さがし

又もや大騒ぎ

アルバタ州のキャルガリー南方で去る二月騒いだ白金探しも全く空騒ぎに終つたが、今度は同じくアルバタ州のエドソン西方四十哩のエベッドで又もや白金の發見が傳へられ昨今騒いで居りエドソン町からは昨日百名が繰出したと同地電報に見へてゐる、鑛石一噸に就て約千百弗ぐらゐの白金があると謂はれてゐるがアルバタ大學地質（ゲローナ廿四日）當州の果物界も兩派に分れて喧嘩はかりして居ては何んにもならぬから中央販賣制主張者側も獨立栽培者側も共同利益の爲め和解してはどうかと云ふ空氣が濃厚となりつゝあり、昨日配布された書狀には栽培者は一團となつて協議會を

果物栽培者和解の運動

新たに起る

賣散

五個付價格其他御希望の方は東ペンダー街一四七

貸間

清潔三室月拾貳弗五十仙希望者は本社營業部照會

女一名入用

ドレスメーカー見習ひ英語を解する者委細は大陸日報社營業部照會

競馬富クジ五千九百弗の大當り

西晩香坡の歸還兵

但し一等は百七十二万三千弗

設け農園及び果樹園問題、必要品の共同購買、廣告、組織的市場販賣、情報局設置等に關する問題を取扱ひ、出荷人の方も同樣の協議會を設けて同樣の諸問題を協議したがよい、今議會がどんな手段に出やうとも兎も角も協議會を設けることによつて本年の收穫物だけは市價の安定を保ち得やうと云つてゐる

■日本からハリバット

米加へ輸出

（東京二十四日）昨日加奈陀公使館一等書記官ラングレーの調査報告に從ふと日本の大鮮（ハリバット）漁業が發達して來て既に米加太平洋沿岸諸港（日魯漁業會社から三十二萬五千斤輸出されて居る現在では同會社は北海道根室に比較的小規模の冷凍設備を持つて居て入斤四分ノ一に付き二十二仙半で漁夫から買ひ入れて居る

■昨夜のハキー

晩香坡軍勝つ

◇昨夜當地に於けるシャトル軍對當地軍の沿岸アイス・ハキー選手權爭奪の第一回戰は非常な人氣を呼び觀衆五千に圍まれて開始され晩軍は幸先よく一對零で外來軍を擊破した

◇時間晩市ライオン軍のチャワが球を奪つて敵陣を抜き之をアーノットが受けて鮮かにゴールして貴重な一點を擧げ其の後シャトル軍は出鼻を挫かれた形となつて振はず無得點に終つたのである

◇是れで晩軍は後二勝すれば今年度選手權を握る事になるが次回戰は明日シャトルで行はれる

■アジロ會

俳句募集

四月二十日締切り

春季三題

「あしろ會」第四十九回俳句募集は先週締切り、引續き第五十回の募集を始めてゐる課題は次の通り

（一）共選春の空（五句以內）

（二）夏近し（五句以內）

（三）梨の花（句數無制限）

（四）新傾向雜詠（句數無制限）

締切は四月二十日――宛名は本社內南北生――秀逸句作者若干名に賞品を贈呈す

◉春季合同講演會　第二回は今夜七時半バウエル合同教會で開催、水野牧師の「自我の改造」赤川牧師の「現代人の悲哀」あり

◉スチューデント便り　明水曜午後二時からス村幼稚園母の會は園兒誕生祝ひを同園で催すと

◉母の會　第六街合同教會幼稚園母の會は明水曜午後二時から例會濱水牧師の話がある

◉盜難　市內東ジョージア街二三〇三番の澁谷商店自宅へ去る廿一日夜入時半頃二人の泥棒が忍び込んだが折柄中澤義雄氏が歸宅したので曲者は驚いて逃走、時計二個を盜まれたのみであつたが子供の仕業らしいと、尚同附近の白人の家も泥棒に入られ現金十五弗を盜まれた

◉園兒身体檢査　合同教會バウエル幼稚園では明水曜日午後二時から二年、一年生ヒー・クラスの身体檢査を行ふ

◉中川愛子さんは歸國に際しカソリック教會及婦人會へ各四弗山下よし子さんは教會と幼稚園へ各三弗宛いづれも寄附された

◉園兒身体檢査　合同教會バウエル幼稚園では明水曜日午後二時から二年、一年生ヒー・クラスの身体檢査を行ふ

◉ラジオ　エスペラント講座　後二、三〇。後五、三〇。後二、〇〇、一〇、一五

◉ジー！エス　劇車（シアトル行）　後二、〇〇。後五、三〇。後二、〇〇、一〇、一五

◉ルバーブ　バスニップ　カリフラワー

◉クーニップ　マッシルーム　スプリ

◉今明日の天氣豫報（昨日五六度）

INTERMOUNTAIN BUILDING & LOAN
ASSOCIATION OF CANADA
Stock Exchange Bldg. Vancouver, B. C.

七分
利子保證
一ケ月の貯蓄預金額は三弗五十仙以上何程にでも預り致します
ビーシー州信託法規に基き創立す
毎年二回預金額に對しては
七分の複利を保證致します

エーエッチ、ヤング
（日本語を話します）
弁護士
事務所　東メーンヘスティングス街一九三
（スティングス角）
ドウソン建物四〇一―四〇二
電話シーモア一六二七

便秘と云つて放任しては大變です
腫物、頭痛、痔、ひきつけ、顏面蒼白等其他色々惡い病の原因となります　一日も早く
『レオピル』を御試用あれ
野菜から調製した本劑は御寢みになる前御服用になれば最も緩和に苦痛なく翌朝便通があります
月、水、金午前十時半シーケーダブリュ・エックスにて「レオラップ」のアイビー・エバンスの嬢のオーガン獨奏放送を御聞き下さい
此廣告を切抜き二仙切手封入左記へ御送附あれば試用サイズのピーエー二を無料でお送りします
晩市ワター街三一〇
LEO LABORATORY
310 Water St.
Vancouver, B. C.

パウエル　タキシー　二六一
電話ドグ
橋本、ゴーア街二一四、森、辻

ク井ンスタキシー
メイン街二〇八
電話ダグ五五六四
夜光
常山

電話ダグラス二八二八
ミカド　タキシー

名畑　タキシー
電話ハイ七六五
名畑、北村、

でんわドグラス八三六
高田タキシー

千葉自動車
メーン街二〇八番
電話シーモア八八三
迅速丁寧

電話ダグラス九五
ヤマ　タキシー
ゴーア街二〇五

パウエル　タキシー　シーモア三七三〇　ミヤタ

ルーミング
室三十　價二千二百五十弗
室廿四　價二千二百弗
室六十　現金三千弗
フルーツ店　上等の角リース安全
目抜の場所　價一千五百弗
同　同千八百弗
同　同七百九十弗
○日本行各船切符取次
○領事館移民官廳書手續
バウエル街二六一
濱垣事務所
電話ドグ　ハイ一五五五
貳貳壹

煙草、キャンデ、果物、瓶水其他珍品荷物の御用は若松へ
バウエル街三四一
若松商店
若松運送舍
電話ツリニティー四三三〇

バウエル街三九七
高田洋服店
電話シーモア三八四三

室同同同

家なき兒 (306)

マロー原作
菊池幽芳譯

寺院の賊 (二)

だからカビに沿をさせてそいつを防がうとするんだ。お前は町山と二人でその興太吉とやらのところへ出かけるがいゝ。多分興行は夜中までかゝるだらうが、その時には昨夜立寄つた大旅屋といふ宿屋まで送れて來るのだ。已遠に聞くなると、こゝを引揚げてその大旅屋で待る事にしてあるから。

大旅屋といふのは町を出外れた野中にある一軒の宿屋なのだ。夜中の興行が終つてからそこ迄行くのは幾分大義だが、私はお父さんの云ふなりになるほか無かつたのだ。さて翌る朝はカビを連れ出して散歩させた後、食べ物もやり飲みものも與へ、これで何も懸念がないと確めた上、よく主の習をするやうにと云ひ含めて出にくゝりつけて、私と町山は競馬場へと志した。

私達は競馬場へ到着すると、間もなくもう興行に取かゝつたので多方まで殆んど休まず、働き働いた。私は指の先が針で突かれたやうに痛くなり、町山もコルネットを吹きづめなので、もう息が吐けないやうになつた。それでも食事の間を休んだ位で、私達はまた頻繁け吹續けなければならなつた。興太吉と二人の仲間も、車輪になつて〈と〉〈と〉になるまで踊をした。

だん〈と夜中近くなつて來ると、興太吉はもうこれが千秋樂だと云ひながら、二十度も矢張り新しく繰返した。もう私は自分で何を弾いてゐるんだか分らなくなつて了つた。町山とてもその通りであつた。かう疲れきつたのは私達許りではなく、觀方も上ぜも怪しくなり、どう〈最後に持出した九太が倒れて、町山の足をいやといふ程蹴いだ。私もアッと聲を立てたが町山も恐ろしい苦痛の叫びを發した。私は町山の足が碎けたかと思つたが、興太吉と私と左右から寄つて介抱して見ると、怪我は幸ひに出だしくなく、肉は破れたけれども骨には何の異狀も無かつた。けれども怪我は可なりの怪我で、町山はもう歩く事も何も出來なかつた。

そこで今夜町山は興太吉の馬車に寢るより仕方が無いことになつた。併し私は千代吉木家のものだからカビに沿をさせてそいつを防がうとするんだ。お前は町山と二人でその興太吉とやらのところへ出かけるがいゝ。多分興行は夜中までかゝるだらうが、その時には昨夜立寄つた大旅屋といふ宿屋まで送れて來るのだ。已遠に聞くなると、こゝを引揚げてその大旅屋で待る事にしてあるから。

大旅屋といふのは町を出外れた野中にある一軒の宿屋なのだ。夜中の興行が終つてからそこ迄行くのは幾分大義だが、私はお父さんの云ふなりになるほか無かつたのだ。さて翌る朝はカビを連れ出して散歩させた後、食べ物もやり飲みものも與へ、これで何も懸念がないと確めた上、よく主の習をするやうにと云ひ含めて出にくゝりつけて、私と町山は競馬場へと志した。

私達は競馬場へ到着すると、間もなくもう興行に取かゝつたので多方まで殆んど休まず、働き働いた。私は指の先が針で突かれたやうに痛くなり、町山もコルネットを吹きづめなので、もう息が吐けないやうになつた。それでも食事の間を休んだ位で、私達はまた頻繁け吹續けなければならなつた。興太吉と二人の仲間も、車輪になつて〈と〉〈と〉になるまで踊をした。

だん〈と夜中近くなつて來ると、興太吉はもうこれが千秋樂だと云ひながら、二十度も矢張り新しく繰返した。もう私は自分で何を弾いてゐるんだか分らなくなつて了つた。町山とてもその通りであつた。かう疲れきつたのは私達許りではなく、觀方も上ぜも怪しくなり、どう〈最後に持出した九太が倒れて、町山の足をいやといふ程蹴いだ。私もアッと聲を立てたが町山も恐ろしい苦痛の叫びを發した。私は町山の足が碎けたかと思つたが、興太吉と私と左右から寄つて介抱して見ると、怪我は幸ひに出だしくなく、肉は破れたけれども骨には何の異狀も無かつた。けれども怪我は可なりの怪我で、町山はもう歩く事も何も出來なかつた。

そこで今夜町山は興太吉の馬車に寢るより仕方が無いことになつた。併し私は千代吉木家のもの

ある以上、一人でお父さん等の泊つて居る野中の大旅屋まで行つてなければならないのだらう。

町山は私に向つて、

「君、今夜は歸つては駄目だ。僕と一緒に明日の朝行つたらいゝぢやないか。」

「でも明日行つても誰も居なかつたら？」

「さうなると坊いもんだねぇ！」

「いや僕はそんなにして家族と別れるのは厭だ。」

「でも君、今夜は僕と一緒にこゝに居給へ。僕は何だか君に別れるのが厭だ。今から一人で行くと、きつと君がどうかなるに違ひないから……。」

「何の馬鹿な、そんな事があるもんか。そして僕はどんなことをしたつて、明日君に逢ひにこゝへ來るよ。」

「若し君をよこして呉れなかつたら？」

「ちやゞいい事がある。この立琴をここへ置いて行かう。さうすればどんな事があつても、それを取りに來させる に定まつてるから。」

町山が私の身の上に對して少からぬ恐怖を抱つて居ると抑らず、私は町山と別れて、只一人淋しく競馬場を出た。

何も私自身は恐怖を抱く理由はないと信じて居るのだが、競馬場を出ると何とも云ひ知れぬ淋しさがひた〈と胸に迫り出した。カビも居らず町山とも別れ、只一人こんな淋しい野道を通るからでもあらう。何か夜の秘密を聞く聲が道端に聞ゆ、若し！ 照してゐる月さへ、恐ろしく私の氣を滅入せるのだ。

私は疲れてゐたけれども急ぎに急いだので、程なくその野中の宿屋を見出した。けれども その庭には家の馬車もなければ、厩に家の馬の繋がれてる氣配もない。どうもお父さんがこゝに來て居さうには思はれなかつた。

私は宿屋の周圍を廻つて見たが一つの窓に火影がさして居るのを認め、まだ誰か起きてる人があると思ひながら、こはゝ戸を叩いて見た。すると夜前見た主人が顔を出したやうな顔をして、手に蠟燭を持つて出て來たが、私を見るとすぐ夜前來た子供だと認めたけれども私を中へ通してくれる代りに、その蠟燭を持中に醒し、四邊と見廻して、聞耳立てた後小聲で囁いた。

「お前の車はもう立つて了つた、巡洲に行つてるから、今夜夜通し歩いて追つけといふ、お前のお父さんの傳言だ。よいか分つたか、巡洲だぞ。」

かう云ひ捨てゝ主人は私の鼻の先で戸をぴたりとしめて了つた。

私はイギリスに來てから可なりになるので、もうこの位の言葉は分るやうになつた。けれども巡洲とばかりでは、遠いのだか近いのだか、どの方角なのだか、ちつとも分らない。主人は私が聞かうとする前に、人に聞かれるのを恐れるように、すげなく戸をしめて了つた。聞合せようにモウ人は無しいくらお父さんは夜通し歩いて追つけと云ひ殘して行つても、方角も分らぬのに行く事は出來ぬ。また町山をうつちやつて行く事も素より出來ぬから、足は細のやうに疲れてるけれども、兎も角また競馬場迄引返す事にした。

それから一時間半ばかり疲れた足を引ずつてまた競馬場へ歸つて來た。興太吉の小舍を見つけ出すこともなか〈に骨が折れたが、それでもどうやら町山と枕を並べ、鼾にくるまつて寢る事が出來たのは仕合せであつた。私は只簡單に今夜の冒險の次第を話つただけで、もう〈と〉〈に疲れてるので、すぐ深い眠りに入つて了つた。

さて翌朝眠りから覺めると、氣力ももう十分ついて居たから、また寢て居る町山が歩けさへすれば今朝はその巡洲へ向けて出立しようと思つたのだ。

私は取敢ず耳を出て見ると、私より先に起出した興太吉は、前の芝生で火を拵へ、鍋をかけて居たが、火がよく燃ぬので四ッん前ひになつて頻りに吹きつけて居たするとその時私はカビのやうな犬がむかうから巡査に引張られて來るのを見た。

不思議な事と思つてよく見ると やつぱりカビなので、私は全く呆氣に取られながら、どうした事かとちつと見て居ると、私を見つけたカビは烈しい勢で、その括られた綱をひッ外し、私に飛びかゝつて來た。

すぐに巡査が私の傍へ近づいて

「この犬はお前のか？」

「ハイ私の大事の犬です。」

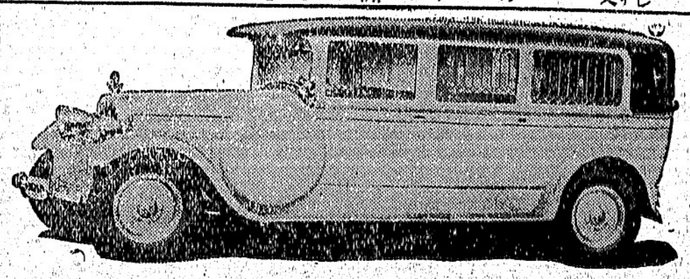

上等の病院車にて病人の御用命に應じます、附添人は總て老練なる適任者と助手を有してをります
本社は特にアンブランスの御用のみに應じます
セント・ジョン・アムブランス組合
西第十三街五三六
電話フェヤモント八〇

ボーデンス
ミルク
清純滋養安全
甘味無
なるクミルクのれの何か必要
甘味

しうめん
そば
に丼物
れ
多
ダンレビー街一三七五
電話シー四三五

チタリン
ホワイト
ペーント
エナメルの如き光澤を有しその耐久力と彈力性は他の何ものも凌駕し、高價なる日本エナメルと同樣の價値を有し美觀を要する場所に最適のペーントですそれはヒビが入つたり剝げたり黃に變色するやうな事はありませんそれに外の普通のペーントより高くはありません
晩市メーン街一〇四—一〇八
A.L.H. Borgersno Ltd.

魚肉類
青物類
カマボコ
和洋食料品
ハウエル街二六二
茶木魚店
茶木太三郎
電話ドグラス五五四二

大道一
工具切
晩市ハウエル街三六八
秋山金物店
電話ドグラス七三二七

御菓子
鈴木菓子店
支部晩市ハウエル街三四五
電話シー七九三五

御馴染み深い
面白い發聲映畫を
愈々廿日(金曜)から御覽に供す
スター劇場で
メイン街三三一〇
スター劇場

男物一切
晩市ハウエル街二一八
日英商會
大木兵造
電話シー一六〇〇

アペニュー
弗タキシ
又はユードライブ
廿臺のセダン、キュペ、ロードスター一時間五十仙から御用命に應じます
電話シーモア四六(メーン街)
シーモア六四(六〇一)

勸業債券
本日
晩市ユニオン街二一〇
電話シー三七二二
佐藤新一

林病臣醫士醫生廣告
專門 挫骨、打撲傷、斬傷、腫物、筋痛
痛み等は如何なる重症と雖も根治し猶るいれき 痔漏、火傷殊に打撲關節の
人各位御熟知の事に候 接骨の技術に就ては既に日本
東ペンダー街九二 電話シーモア三六二七

上圖の通り左股を挫折し居り處林醫士の治療を受け數週間にて完全に快癒し喜んでゐます
雨森林藏

御暇が續くと退屈になり
家の廻りをコッ〈何かして見たくなります
其時は弊店へお訪ね下さい
素人にも古い道具が新しくなります古い家も見かへる樣に色々とペーントの方法を無料で親切に教授します決してペーントを賣はねばならぬといふやうな條件付ではありません
女の子にも御希望であれば御教へします
ペーント類卸小賣
晩市ハウエル街九八(コロンビア街角)
電話シーモア一三八四
イー・マクミラン商會
色のサンプルカード無料進呈
E. McMILLAN & CO. 98 POWELL ST.
其他建築用金物類一切、電球ファナース、洗濯機を販賣します

アワー オウン ブランドは
市場最上のバターの印です
目下賣出中の四分の一斤包は經濟的で至極便利です
何れの日本人食料品店でも賣つて居ます
晩市レールウェー街三二五
セントラル クリマリー
電話ダグラス五五〇四

視力檢定
眼鏡調製
ステングス街記念碑前ドミニオン建物内二〇二
視力專門醫 ノックス・ハンプリー
電話シーモア貳壹參〇 山平滿
受け處軒一ケ月にて完全に接骨され少しの故障を生せず茲に同醫師の技術の優秀を廣告し併せて感謝の意を認め申候 メーン街二三八 河合時計店
診察時間 午前九時より午後六時まで

晩市メーン街壹壹貳
電話ダグラス五五九
ターメー自轉車店
△ピ・エス・ユー五十五弗より入十弗
△コロンビア三十五弗以上各種
△ピアース七十弗
△其他中古品十五弗以上種々
△三輪車入弗以上
カタログ無代進呈

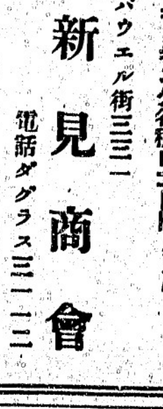

レコード新荷着御案内(目錄進呈)
映畫劇
不如歸 岩田祐吉
金色夜叉 松井千枝子
己が罪 勝口十九 筑波雪子 路口十九 筑波雪子
浪花節
大久保湖遊記 水戸黃門漫遊記 國定忠次 日吉川秋齋
同 同
俊德丸 續俊德丸 宮川左近 同
俚謠
都々逸 博多節 天中軒雲月
都々逸さわぎ 米山苟句 メの家メ太
出雲追分 出雲節さわぎ 駒太子
ポリドール、イーグル、ヒコーキ、キング各種レコード販賣店
バウエル街三三一
新見商會
電話ダグラス三一二二

僅か十日で日本へ行かれる
快速
横濱へ十日間で
神戸へ十一日間で
長崎へ十二日間で
安全
何れも太平洋上の巨船で世界一の船を走る船で日本の社船へ乘つて初めて知る事實です
少し位の時化(シケ)ではビク共致しません婦人小供の旅行に特に安全です
出帆
三月廿八日カナダ
四月十一日ルシア
四月廿五日ジャパン
裝帆
五月九日エシア
便利
三等の待遇は特に注意して居ります
船室は各船共最上の場所を選び清潔です
寢臺はスプリング附マットレスです
日本食の用意があります
各船共日本人が乘組んで居ります
沙市より同貨金で連絡切符差上ます
今回特に日本人コック二名を乘船致させました日本人のお客樣には純日本食を送上ます

巨船
エンプレス ジャパン 三九〇〇〇噸
エンプレス カナダ 三二五〇〇噸
エンプレス エシア 二五二〇〇噸
エンプレス ルシア 二五四〇〇噸

詳細は下記へ照會願ひます
加奈陀太平洋汽船會社
J. J. FORSTER
Steamship General Passenger Agent
Vancouver, B. C.
SETO MORE
Pacific Passenger Agent
CANADIAN PACIFIC (Ocean Traffic)

トンーペンイラゴラ
強力久耐るす對に等水雨沫飛風潮
特保面表きし美に常てしに易容滌洗
トンーペーバツコキツヤジンオニュ
品等特の知周者業舶船
トイラ ンーリク
の面表の等トンーペ及シツニーバ
すで劑合調の適最にす落れ汚
シツニーバーバス ンリマ キイダ
てしにシツニーバ用水防るな金完
品良優ぬせ色變に色白
切一品物金種諸及 用船船他其
○參○參イシ話電一○一街ルエウバ
會商ヤリベドンエンドーゴ
GORDON & BELYEA LTD
101 Powell St. Vancouver, B. C.

CROWN LIFE
クラウン生命獨特の一二人保險
夫婦和樂の基 家庭安全の礎
◇我社は多大の權性を拂ひ特に日本人の爲に二人保險を取扱ひつゝあります
◇一つの保險で夫婦、親子共に保險が附く最善の得策です
◇二人保險、廿ケ年掛僅かに五六十弗です
(特にクラウンスペシャスの保險料)
◇今や各方面にて非常なる歡迎稱讃を擅しつゝあります
火災自動車保險も取扱ひます
(バーリン・ブラウウイン・シクラー保險)
市トンロト 社本
○二入内物建スヤチーロ社支市晩
一○一五スラグダ話電
理代總部人本日
矢田源一郎
自宅 ルーア九三六ウユビーペ

近代化學の最高權威
マイクロ・シンクロナス(Re五七型)三九七弗五〇仙
新ビクターラヂオ ホームレコーディング
エレクトロラ
ヴクターが多年の研鑽と薫蒸を傾倒して完成した劃世紀的のラヂオ、エレクトロラ・ホームレコーディングーウオルナット仕上げの典雅なキャビネットの中にラヂオと蓄音機並にホームレコーディングの三つの完全な裝置を有つてます
一つの機械の値段で三つの新式の機械を提供するもの正に時代先驅の驚異的奉仕であります
プランス井ツク・マヂエスチツク・スパートン・ディフオレスト
トクロスレー・ローヂヤースラジオ
ステーンウエイ・ハインツマン・ウエバー・フランシス、ベーコン ウイロツクピアノ
晩市グランビル街六五七 ジエ・ダブリユ・ケリー商會
西第四街二三五二
電話ペエビユー七八〇二 日本人代理 露木正夫

吉惡風流陣

（第二百五十回）

一龍齋貞山作
鳥居言人畫

細紐一本で

無論、此の廣間に集まつてゐる人間が、是から手品をする樂手なし、と云つて無靈の寄合ひでもなさうだ、ナニ、此處に集まつてゐる連中が今何を相談しようとしてゐるのか、その事を話す前に、此の古屋敷の外側にひとり怪しい奴の忍び寄つた事を云はなければならない、最も、屋敷内に集まつてゐる連中から見張したところかなり怪しい人間ばりですが、その怪しい者の集まつてゐるところへ、又、頭ひ寄つて來る怪しい奴、夜目で、はつきりとはわからないが、黒い縞目の着物で顔は頬冠りしてゐるが、用心の爲めか腰には短いやつを一本、別に侵入の下を働く容子でもない此の怪しい奴、何の目的あるか此の屋敷の塀下へスル〜と忍び寄つてくると、そこからぬッと腕をのばしてゐる松の枝の下にポンと停み蹲くわたりの樂手を焼つてゐると、ウムとうなづき、懐から麻の細紐を出して三度輪に廻すと、ポンと松の木目がけて投かける、先の方に分銅が付いてゐたとみへ、クル〜ッとからみ付いたところを、スッ〜とためるように一二度引いてみたのは、寄付いた分銅のはづれない用心か、やがてウムとも云はず、ポンと足を刎ねた時

以上の代物をしたら、バタリとかドン！とか地についた音を立てさうなものだが、それが、それがスッと風のように下り立つのは、チさかこやつ幽靈でもあるまい、察するに爪先立ちでポンと軽くとんだものとしてもおどろくばかり身軽い奴です、此時、古屋敷の中では、怪しい奴が忍び込んだと知つてか知らずにか、今廣間に集まつてゐる連中の中から○「そうであらう、一廻風の凄い目をみて大火を焚いたら面白からうが……」と云つたのは、例の笹塚で見受けた擬面の中の梅津と云ふ武士、すると、それに答へるらしい聲で、△「然し、江戸中を火事にしてしまふ程大きなものになればよいが、なか〜……尤も地の利を計つて十所程に火を放ち、一々火の利をみて歩いたならあるひは江戸中火にならない事もあるまいが、そんな事にしてゐる中に折角の大仕事を遣り損じて了うては何ともならん」と云つたのは、例の床の間をうしろに控へた立派な人物らしいするとまた×「然しお頭、此處に居る頭敵だけでも總勢三十人あまり、人數の不足は岩屋から呼び寄せる事に致して一つ大計畫でやつてみますかな事が大掛りになればなるほど、獲物もまた大きくなる次第で……」と答へたのは森と云つた武士らしいが、すると他の四五人が側に坐を揃へて「配」全くでござんす、是非お頭一つ大掛りな事をやらかして、江戸の奴等をアッと云はせてやるのでございます、それにはい一工合に和川屋敷の悪都屋で仲間に化けてゐる獄門太兵衛初め三田の麻屋屋敷には海月の平六、赤坂の鍋島屋敷には道ひ出し安兵衛なんて奴が背伸に化けて住込んで居るちやござんせんか、いづれ大仕事をやらうと云ふので、お頭の指圖で入り込んで居る奴、こいつ等に一つ合圖をして、先づ此の三屋敷から大火をたかせる事にしたら事がうまく運びますせ」恐ろしく物騒千萬な事を云ひ出した奴がある○「然し徒らに町人泣かせの火は、つけてつけ甲斐のない事であり、却つて有害無益とや」梅「デハ、世に無害有益のつけ火と云ふものがありますかな、あッはゝ」と笑ひ聲を立てたのは梅津と云ふ武士、是れで此處に集まつたはどの背負者でない計りか、恐ろしい企てを廻さんとしつゝある事がわかりました。雨戸一枚の外から、殘らず此の話をきいて了つたのは例の怪しい奴、何を思つたかその時、スッと身をひるがへして此處を離れようとした時です、不意にガタリと雨戸を押開き○「何者ぢや……」と云つて手鞠を突きつけた者がある、それで、ハッとして闇の中に姿を消して了ふ。

かや揚げ
金ぷら
晩市アレキサンダー街三六二
電話グラス二三吉
野

藥の調合
公認
パウエル街三九九
パウエル藥店
電話シー七五〇二
ショウと岩崎の共同の商店
Powell Drug Co.
399 Powell St., Vancouver B. C.

米國學士と博士の藥
とも加わかもと
澤村名譽教授發見の酵素榮養劑
「特許」わかもと
定價五十仙
適應症
一、胃腸炎、腹膜炎、結核諸患其他重症
二、乳幼時の消化不良緑便殊に虚弱人
三、宿酔、便秘下痢其他胃腸病自家中毒
四、神經衰弱、脚氣、糖尿病腎臓炎老
五、傳染病並に飲食物中毒豫防劑として殊に小兒に賞用す
上記の如き症狀の方は至急使用下さい
ラヂウム溫灸療器
五週間分藥品艾付　特價十一弗五十仙
其他强壯劑豐富に取揃へて御待ています
晩香坡市パウエル街二四九
誠心堂
電話シーモア四八八四

石炭販賣
誠心堂内
パウエル街二四九　電話シー四八八四自宅バイ一〇三三
伊吹運送社

新古ミシンガンシン
△掛金の實直、患實と眞面目位に勉め如何なる御相談にも應じますから何卒御注文下さい
△ミシンのツッブルの時は無料で見て上げます
△會社の総方請負も無料で紹介致します
シンガーミシン會社
日本人部直接代理店
東ヘスティングス街七八二
鶴田商會
鶴田收藏
電話バイランド三五九

ラスキン定期運送
ラスキン事務所
晩香坡市朝日グラーデ内
毎火金回
ヤマヤマトランスファー
ラスキン發朝六時晩市發正午十三時

信夫屋旅館
室内清潔と食料低廉とを主とし且丁寧に取扱ひ申すべく候
パウエル街二三四
電話ドグラス四四五六アール
佐久間太重

フラックス
ギルネット
最上等の
スコットランド製
晩市ビーチー街五〇〇（ペキンス建物）
クロフオードエンドスチュワート

荷物運搬は
凡て確實
親切
勉强で
好評な
石炭
晩市ゴーナ街一三〇
マキ
樂々亭の下
當山運送舍
電話ダグラス二九一九

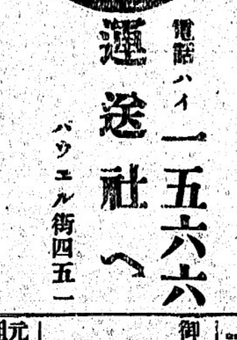

電話バイ一五六六
運送社へ
パウエル街四五一

こぼまか
製造販賣

パウエル街澤潟
前川魚肉店
電話ドグ三八八六
同住宅ドグ四七八七アール

コールは小宮に限る
電話はシー八六三七オーバウエル街九七番
コール販賣
タバコ
果物
小宮商店

すしうどん
丼物一切
パウエル街二六一
簡易食堂
竹之家
電話シーモア四〇三二

御めし小田巻
御手料理
晩市パウエル街二四三
毎朝七時
目さまし
井物
うどん
狩谷
電話シーモア五八二四

元祖
名物ちやんぽん
パウエル街三九一
電話ドグ四七八八アール
かみなり
井專門

御料理
パウエル街二六六
兒太樓
兒太郎
電話シーモア三〇七九

新喜樂
加藤熊藏
電話ハイランド七八
おすし井物一切、めし、田樂豆腐、仕出致します
パウエル街四二一
朝八時より

畫夜兼業
めし一切
大勉强にてお需めに應じます
電話シー二九六一
千成
ゴーナ街一二八

簡易食堂
毎朝七時より總て御手輕に
パウエル街三五〇
一富美
電話シー七五三九

御料理
パウエル街三四七
樂樂
電話シーモア六〇五三

鋼燒うどん、そばうどんぶり物一切
パウエル街二五〇
天狗
出前致します
電話シー三五三八

すし丼物一切
其ほか御料理お好みに應じます
パウエル街四四一
林家
電話バイ一九九

御料理仕出し
パウエル街二五一
プリンチャー六四八六
鶴の家
中川つる

おめし手輕料理
ゴーナ街二二五ヤマタキシー南側
○
電話シー四三九八
パウエル街二六四
万生

うどん、そばめし
井物一切、御手輕料理
メーン街二〇六
彌生
電話ダグ五五六一

メーン街二三九
音羽亭
電話シーモア七六〇四

上等生鮮到着致しました
ゴーナ街一三〇
樂々
電話ダグ二七〇六

パウエル街二二九
千鳥
電話ドグ五五七八
峰田玉子

鮮魚肉類
野菜カマボコ製造
食料品一切
晩市パウエル街二五三
ビーシー魚店
電話ダグ二七八八

高等
南京料理
日本人諸君の御來店を歡迎仕候

新北京
パウエル街二三七
電話シーモア五七七四

同支店
パウエル街二五二
電話シーモア三五一七

新古買賣
及金物類
東カドバ街一五七
森山家具店
電話シー三七七二
自宅バイ五八七七アール

美食家各位はたしかに滿足さる、
南京御料理
仕出し
東京酒樓
晩香坡市パウエル街三五八
▲材料精選▲應接上品▲新式に修繕▲創業十ケ年以上
最近一流の料理人支那より來晩致しました事を御放讃申上ます
私の店は他の支那料理店とは何等の關係なき事を御得意さまに
謹んでお斷り申上げます
電話ダーグラス入四七　シー五〇九

南京御料理
午前十時より午前四時まで開店します
出前は迅速
多少に拘らず何時でもお屆けいたします
晩市パウエル街三二八
日光酒樓
電話變更　シーモア五五一七

大阪商船・C.P.R.
日本行船切符
C.P. Express送金
横濱正金銀行
預金送金取扱
雜貨
食料
精米
新西院市
西口商店
電話一八八五　自宅九〇九アール

●鶴龜印白味噌
飛切特等
晩市パウエル街三三七
蛭崎商店
電話ドーグラス九九一

御旅館
野一色放鱈燻熱電氣浴
鰯米加一手販賣所
美府ヤヤダム街六三六郵園一二〇三
電話ガーデン六意書參
電氣治療所
石田旅館
536 Chatham St.

御旅館
ヴィクトリヤ市
フェアスガード街八二〇
郵園一三二二電話ガーデン五五一四
澤旅館
大澤サト
大澤爲一
820 Fisguard St. Victoria, B. C.

日本行船切符取次
大

●●●
●●●
●●●

婦人公民權のトップ 信州の上田市

今から色めく七月の市議選 十二名は當選確實

先頭 に、又婦人會や、女子キリスト教青年會等も振ひ立つて市政浄化の旗印を押立て、突進したいと、一旦に七月十五日の改選期を自標に全市の婦人大團結の下に大飛躍を期して準備に着手した、上田市の現在の有權者は目下議員で罪囚中の男子二十歳案が暫現すれば男子有權者九千二百名で女子有權者（二十五歳）は七千八百八十名で婦人が全部團結するとすれば、三千名の定員から十二名の婦人議員が市會に進出するわけであり更に

注目 すべきは選挙法（男子二十五歳）で行へば婦人有權者が六百名の增加となつて男子を轢倒し得る位置に立つことゝなる、これは現在の市會に大脅威となつて現在の上田市會が十四名の缺員があるのを口實として、現市議は金都議員し、改選期を早め、一日も男子獨占の市議を維持したいと頑迷な意見を吐く市會議員が相當あるが、その一方には是非歴史的の婦人公民權を上田市に於てトップを切らせたいと市會議員總辭職説に絶對反對を

高唱 してゐる者も多數ある、尚早くも立候補の話題に上つてゐる婦人は、上田獨逸の早川農學博士夫人で上田實踐婦人會長のうめ子さん、上田女子昭和會長、女子キリスト教青年會長伊藤政子さん、上田女子青年會副會長井上勝子さんの三氏、何れも上田市婦人界の花形で、製糸工場の女工團士の進出も傾へられてゐる

◆大猪を撲り殺す

◇……磯原知事の武勇傳

◇和歌山縣知事磯原敬氏は縣田縣林務課長らと一緒に縣有林視察のため紀南各地（田辺の途にあるが、三月二十四日一行が西牟婁郡西牟婁村着と共に同知事が大猪を撲り殺したといふ「鬼磯原」のニックネームそのまゝの物スゴい武勇傳を傳へられた

◇右は縣有林巡視中の二十一日西牟婁郡三川村で同村の青年らを勢子として猪狩を行つたが同日午後三時ごろ同村大字温川の字尻谷といふ谷間から約十五貫の大猪が飛び出し一同はスハとばかり色めき立つたが知事は文字通の猪突して來る大猪を撲りつけ無なく撲り殺したといふのであつて同地方村民らを感かしたさうである

漫畫の天才少年を 安保海相發見

海軍省給仕の久保野君を 正式に勉強させる

安保海相が初の議會に大荒の體であるが、この一面には武人らしい人情味で海軍省官房の給仕久保野正三君（二）の面倒を見たいと云つてゐる、久保野君が大臣から知遇を受けた動機が如何にも振つてゐる、久保野給仕は納の勉强をしたこともないのだが、納の天才で午前八時半から午後五時まで給仕としてコキ使はれながら、暇を見ては漫畫風のスケッチを楽しみにしてゐる、そして安保海相のスケッチが偶〻海相の眼に觸れ「ふう、これは似てゐる、上手なものだ」と感心したのがそのキッカケ、この久保野君は

震災 の時被服廠にあて文字通り死線を越えて再生した少年だ、震災當時同君は兩親と兄妹六人と被服廠に逃げ、助かつたのは同君の正三君、父の太仲氏と兄太一君と弟の當時一歳だつた武夫君ばかり、そして久保野君は三中を二年半でやめ父に使はれたことのある東京市外寺島町のメリヤス職工草間方に寄宿し、日給六十錢を海軍省から貰つてゐる、そして納を本當に習ひたいんです、デッサンから始めたいのですが……」と久保野君は

將來 畫人として立つことにあこがれてゐる、議會内のカリカチュアには磯原首相代理をはじめ、安達、町田、松田、田中の各氏の女秘書として縦横の腕を振つてゐる日本娘中村てる子さん（二七）なのである

◇

フォードと言へば、一にも能率、二にも能率、人間か、機械かと言つたところ、オフィスの壁全部が總ガラス張り、全社員の一擧一動が總支配人室から一眼に見渡される、煙草の煙やは絶對禁制である、濃い菫紫色の洋裝、太い鼈甲縁のロイド眼鏡の彼女は如何にも大會社の秘書らしいつつしした容着を見せて秘書室のまん中に陣取り、毎朝八時から四時までの八時間にデスクに殺到する何百の手紙の配達や返書を書く、面會が絶えず押寄せる、一日中眼の廻るやうな生活だ「人間といふ自分の存在を忘れて一つの機械といふ

月給五百圓 の役人ならば先づ局長級、判人ならば少將級、會社氏の女秘書として縦横の腕を振つてゐる日本娘中村てる子さん（二七）なのである

◇

燐總支配人ベンジャミン・コッブ氏の女秘書として縦横の腕を振つてゐる日本娘中村てる子さん（二七）なのである

◇

フォードと言へば、一にも能率、二にも能率、人間か、機械かと言つたところ、オフィスの壁全部が總ガラス張り、全社員の一擧一動が總支配人室から一眼に見渡される、煙草の煙やは絶對禁制である、濃い菫紫色の洋裝、太い鼈甲縁のロイド眼鏡の彼女は如何にも大會社の秘書らしいつつしした容着を見せて秘書室のまん中に陣取り、毎朝八時から四時までの八時間にデスクに殺到する何百の手紙の配達や返書を書く、面會が絶えず押寄せる、一日中眼の廻るやうな生活だ「人間といふ自分の存在を忘れて一つの機械といふつ

女の月給取りで 日本一の中村照子嬢

フォード會社の女秘書として 月收大枚五百圓也

狂つた姉を殺して

母親思ひの少年 自殺す

母親の苦悩を思ふ一念から狂へる實姉を絞殺し自分はカルモチン自殺を企てた少年がある、三月四日午後十一時半芝區赤羽谷町二三原

少女を毛髪で 天井に 吊上げる

變態性の鬼夫婦

岐阜縣土岐郡下石町藝妓置屋山水こと小野健治（三八）妻しづゑ（三一）の兩名は三月一日御嵩署に檢擧されたが、二人は昨年二月藝妓見習ひに來て三重縣一志郡米座村松之助長女はな子（二）の手癖が悪いと云ふ口實で、同女を裸体として木刀で毆打し、全身をみゝず腫にした上荒縄でしばり、又寒中裸体のまゝ床下にねぢ込んだり、地獄風呂の中へ放り込んで上から漬物石を載せ、泣き叫んで救ひを求めると食も與へず、一晩夜も放置し、更に毛髪で天井へ吊し身體を吊り上げ根元からブツつり切るなどあらゆる虐待をして快感を貪つてゐた事實が近所のうはさから發覺したものである

死人の頭を割り 腦ミソを取り出して

肺病の妙薬と稱し高價に賣る 殘忍な火葬場の男

火葬場の使用人がグルになつて死体の頭蓋骨を叩き割り腦漿を取つて藥として賣却してゐたグロテスクな犯罪が檢擧された――愛媛縣西宇和郡八幡濱町々營火葬地監理人同町大黒町竹内菊右衛門（四七）同番人土居たつの（六十）、雇人新谷定吉（六十）使用人清正利一（四十）の四名はかねてから死人の金冠義歯を拔き取りこれを賣却してあるひは腦漿を取つて黑燒として支那傳來の肺病藥と稱して密賣してゐたこと發覺、入幡濱署に檢擧され取調べを取つてゐるが前記四人は身の毛もよだつ方法で死体を片つ端しから切り取りあるひは頭蓋骨を割つてゐたもので遺族達は

激昂 してゐる、なほ取調べの結果首魁竹内は昭和三年六月監理人に雇はれたもので前後百數回にわたり金歯を窃取、最近の犯行は二月二十日夜大黒町四丁目長尾みやの火葬を託され金歯十五本を多量に嚥下して自殺を企てたものと判明した、同人は生命危篤であるが非常な親孝行者で近所では何とかして助けたいと云つてゐる

秘密工場で

『味の素』偽造

大阪今宮署では東區森ノ宮西之町清野九五（四）同居人野上松太郎ほか七名を連行して秘密理に取調べてゐるが、右一味は共謀して昨年十月から清野方裏手に大がゝりな工場を設け東京々橋一丁目味の素本舗鈴木商店の製造にかゝる調味料「味の素」の偽造品を製造し本物と酷似せる容器、包裝を施して盛んに市場へ密賣して居たものである

噛みついた 狂犬を

煮て食ふ

威勢のよい兄い連

三月十一日正午頃東京市外羽田町ノリ採取業原田吉五郎の長男彌吉（二）が學校の歸りに遊んでゐる赤犬にからかつた處突然右の腕に噛みつかれた、同夜になつて彌吉の親達が心配して蒲田署に屆出たので、スハ狂犬現はると敏捷をはこる警官數名サーベルの柄を握つて駆けつけ其のあたりを捜索したが一向そんな犬は見當らず近所の人に尋ねてやつと土工親分田村幸藏の飼犬とわかつた、ところが一向犬の姿が見えないのでよく〳〵聞いて見ると飼犬が

子供 をかんだといふので同家の若衆、田中勇（二）進藤道七（二）の兩人がその犬を折檻したところ打ち所が悪くて午後四時ごろ死んでしまつた、そこで兩人は勿論の幸と晩食の時肉鍋にして腹の中に葬つてしまつた事がわかり犬に代つて狂犬病豫防注射をされる事になり蒲田署から呼び出されて若い衆頭をかくこと……

殺しに來た 弟を撲殺す

獵銃で亂打し

山口縣阿武郡吉部村農業末成秋米（四〇）方へ三月四日午前一時ごろ同村に分家して居る實弟、末成初秀（二八）が日本刀を抜き放つて殺害せんとして闖入したので驚き暗がりの中にて秋米は持ちあはせた獵銃を以て初秀を數ケ所毆打したゝめ初秀が日本刀を手はなした隙に近所のものが駐在所に急報巡査の出張を待つてゐるうち、初秀が今度は脇差をもつて兄に手向はんとしたので、秋米は再び獵銃をもつて弟を亂打し遂に殺害した、秋米は直に自首し出たが原因は初秀がいつも兄に金の無心を吹きかけるので最近これをハネ付けたゝめである

特に美味しい……

生菓子 カステーラ
晩市パウエル街三九二
住よし
電話シー四四七五

選びます？
「私はどつちでもあり、どつちでもありません、平〻凡〻です」
「つまり五百圓に價する男性を發見するまではですか……」
「まあ、それはホ、ホ、ホ」
「例のリンゼイ判事の友愛結婚ではどうです」
「無論結構でせう、ですがそれは私自身のことぢやありませんから、どうぞ、もう時間ですから今日はこれで左樂なら……」
何どまあ彼女は精確な機械であつたことよ……

▲助産婦案内
晩市プリンセス街二一五 エレカルーム三階州一號室 助産婦 高橋喜志子 電話ハイ三四九九エル 不在中はハイ一八八二
パウエル街二〇三 助産婦 田邊よし子 電話ダグラス一六八
東カドバ街八六五 助産婦 高田幾子 電話ハイ五七二七アール 不在中は電話ハイ三〇二四ワイ
パウエル街三一六 助産婦 渡邊糸子 電話ダグ四六七二アール

薪炭 マーリンウッド コンバニー 電話ハイ八七六エル 自宅ハイ一七八三オー
何時でも出張致します 寫眞――出寫し專門 有門彌太郎 電話ハイ五六〇〇 自宅ハイ一七八三オー 747 Cordova St. E. City
製材安價販賣 家屋建築、造船用ファー、シダー、クリーヤ材其他各種の製材を極めて安價に販賣致します 電話又は郵便にて御一報あれば遠近に關らず直に出張、見積、値段運搬等万端御相談に應じます 日本人經營 ウオノック製材所 電話事務所（ネー一三四 夜間（ネー三八エフ P.O.Box 115 Whonnock, B.C.
家具及び金物類一切 中古家具其外賣買 メーン街二四四電話ドグ一六三 太陽家具店 今田商店 今田兵一
和洋雜貨食料品 漁船用具類一切 ポートエシングトン 郵國三一 岸本商店 P.O.Box. 31 Port Essington, B. C.
(天)白味噌製造元 並に醸酒、糀販賣 滋養豐富 納豆 電話にて御注文あれば市内は毎日配達 晩市パウエル街二一四三 電話ハイ五五二六エル 天野兄弟商會
窓、窓枠戸網戸 等作製販賣及グレーチング マーボール七十七街ハドソン街角 電話マーボール六一一 晩市ウエストサッシ・エンドドア會社 Vancouver Sash & Door Co.
4X ケーキ 事實は萬語に勝る 今日四エキスケーキを御試用あれ
薪炭 ルーコ キマ 薪炭 パウエル薪炭會社 パウエル街一三五五 電話ハイ三九二七 夜間ハイ一四四四アール
營業項目 △加奈陀生命保險會社 △デール船舶會社 △日本人部代理 △日本行 △船舶符販賣代理 △日本行、婦人用靴及婦人用靴化粧品代理 △婦人用靴及婦人用靴代理 △日本人部代理 △日本行、婦人用靴及婦人用靴代理 △日本行、婦人用靴及婦人用靴代理 △日本行、婦人用靴及婦人用靴