Vol. 23 No. 6375 Friday May 4 1923 **TAIRIKU NIPPO** 一九二八年五月四日（金曜日）第六千三百七十五號

大陸日報

TAIRIKU NIPPO
(THE CONTINENTAL DAILY NEWS)
PUBLISHED BY
TAIRIKU NIPPO SHA LTD.
213 & 215 CORDOVA ST. E.
VANCOUVER, B. C.

本紙定價（前金）
壹ヶ月 七拾五仙
六ヶ月 四弗 貳拾五仙
壹ヶ年 八弗 貳拾五仙

晩市パウエル街三九六
電話シーモア八六七六

東カドバ街三九九 **山口製麺所**

笑止千万の政情

◇鈴木内相の辭職

鈴木内相の不信任案を中心として、政府と在野黨との問答は、遂に、政府側の全敗となつた。即ち、鈴木内相は、正式の辭表を出した。

但し、辭職といひても、夫れは因果を含めて強着せるものとも、久、強迫しにいぢめ出せるものとも言敢し得ざるではない。

天下の大政黨を以て謳る政友會も、亦其の内閣も、其の黨員、其の閣員たる鈴木喜三郎を能離する事が出來なかつたのだ。

されば、といひて、夫れと心中する誠意も示し得なかつたものなのだ。

正に、笑止千萬の事といはなければならない。

されはとて、吾輩は、右の如き場合もあるべき事を想像はしても情意の上よりいひて、非道に、強されるべき事とは考へて居なかつたのだ。

而して、一選挙区の本筋にて強むるのと考へて居た。

實際に、又、内相不信任といふ事の根據は、主として選挙の際の干渉問題にあるべく、夫れは、單に、一内相の責任にのみなすりつくべきものとは信ぜられない。

而かも、其の内相を見殺しにする事になつたと、昨日の東京特電は傳へて居るのだ。

× ×

夫れによつて、政友會内閣は、政は、全責任を切り捨て得るのかも知れない。

併し乍ら内相見殺しによる不人氣、不信用とは、今後、非常なる勢ひを以て增加するものと思はなければならない。

勿論、當内に、内紛も發生する事だらう。

それよりも、内相の一種の引責辭職、――或は一種の懲罰的強者は、政府自身として、其の大失策を承認、告白しなる事になるものではない乎。

而して、全体としての内閣不信任の、前提とも理由とも成り得るものではないの乎。

從つて、内相の辭職が、其の個人的責任、或は、一省内に限られたる事務的の問題に帰くべきものでなる事、夫れは、同時に、内閣の連帶辭職を伴ふべきものである。

夫れを知り乍ら、政權に縋りつかんとする所に、政友會の未練あり、――主義を避けて丸金を欲する誤謬、正視する能はざる忍びざるものがあるのだ。

◇附記。――木橋執筆後に到着せる別報には、内相不信任案は、會を通過せりとあり、――内相辭職の報道とは些か矛盾する。――報を待つて更に評を加へたい。

其の時々の事ども

成長十年の新しき村（一）

◇句點と振り假名附の木札

「第一の村を先づつくる。第二の村、第三の村をつくつてゆきたい。最初の村は小規模でも仕方がないと思つてゐる。だんだん小さいところから成長してゆくのは又楽しみだ」……（新しき村の生活）より……。白樺の林を出た武者小路實篤氏が、このはるかな理想と希望を抱いて神話と伝說の國、日向の山深く、まづ第一の「新しき村」を營み創めてからもう十年の歳月が流れた。十年成長の跡をたづねて「花さく新しき村」に入る――

× × ×

重い雨雲が日向の空にふつかぶさつてはゐたが、はや新緑のけはひがそこかしこにいつぱいにたゞよつて、高原の清気も夏近しとさへ〜やいてゐる。

「新しき村」――宮崎縣児湯郡木城村石河内字城――にゆくには秋月三萬石の城下町、日豐線の高鍋驛から約五里半、道は小丸川の流れに沿うて次第に高まつてゆく、木材の集散地、川原から峠越しの二里を、高鍋營林署長の好意で特別仕立ての トロに便乘して石河内へ――斷崖激湍そして二つのトンネルと七つの橋。山深しの感がしみこんでくる。咲き殘る山櫻の緑樹に映ゆるもよい。トロの起點から八キロメートルの木標があるあたりまで進むと、はるか左前方に溪流をめぐらせて半島のごとく突出した一丘山。日向の國のまん中のこの新しき村は、まこと原人潤歩の跡も偲ばれて「村その地を得たり」といひたい。特に武者小路氏のために。

○

村の廣さ五町五反ぐらゐ、うち營林署からの借入地二町歩外に水路開鑿用地一町歩、全体が三段の地形に分かれてゐて全体は清冽な小丸川に向つて半島狀に突出してゐる。川邊はすべて岩石におほはれてゐるが、村はこんもりと草樹に包まれて、緑の映芝に苦しまない。はるか北東に上而木山、北西に杖木山、南西に粉山、そしてそれらの山々をたゝみめぐる山々。日向の國のまん中のこの新たに、第一の村、第二の村、第三の村をつくつてゆきたい。最初の村は小規模でも仕方がないと思つてゐる。だんだん小さいところから成長してゆくのは又楽しみだ」……（新しき村の生活）より……。白樺の林を出た武者小路實篤氏が、このはるかな理想と希望を抱いて神話と伝說の國、日向の山深く、まづ第一の「新しき村」を營み創めてからもう十年の歳月が流れた。十年成長の跡をたづねて「花さく新しき村」に入る――

× × ×

重い雨雲が日向の空にふつかぶさつてはゐたが、はや新緑のけはひがそこかしこにいつぱいにたゞよつて、高原の清気も夏近しとさへ〜やいてゐる。「新しき村」――宮崎縣児湯郡木城村石河内字城――にゆくには秋月三萬石の城下町、日豐線の高鍋驛から約五里半、道は小丸川の流れに沿うて次第に高まつてゆく、木材の集散地、川原から峠越しの二里を、高鍋營林署長の好意で特別仕立ての トロに便乘して石河内へ――斷崖激湍そして二つのトンネルと七つの橋。山深しの感がしみこんでくる。咲き殘る山櫻の緑樹に映ゆるもよい。トロの起點から八キロメートルの木標があるあたりまで進むと、はるか左前方に溪流をめぐらせて半島のごとく突出した一丘山。日向の國のまん中のこの新たに、第一の村、第二の村、第三の村をつくつてゆきたい。最初の村は小規模でも仕方がないと思つてゐる。だんだん小さいところから成長してゆくのは又楽しみだ」……（新しき村の生活）より……。白樺の林を出た武者小路實篤氏が、このはるかな理想と希望を抱いて神話と伝說の國、日向の山深く、まづ第一の「新しき村」を營み創めてからもう十年の歳月が流れた。十年成長の跡をたづねて「花さく新しき村」に入る――

× × ×

重い雨雲が日向の空にふつかぶさつてはゐたが、はや新緑のけはひがそこかしこにいつぱいにたゞよつて、高原の清気も夏近しとさへ〜やいてゐる。「新しき村」――宮崎縣児湯郡木城村石河内字城――にゆくには秋月三萬石の城下町、日豐線の高鍋驛から約五里半、道は小丸川の流れに沿うて次第に高まつてゆく、木材の集散地、川原から峠越しの二里を、高鍋營林署長の好意で特別仕立ての トロに便乘して石河内へ――斷崖激湍そして二つのトンネルと七つの橋。山深しの感がしみこんでくる。咲き殘る山櫻の緑樹に映ゆるもよい。トロの起點から八キロメートルの木標があるあたりまで進むと、はるか左前方に溪流をめぐらせて半島のごとく突出した一丘山。日向の國のまん中のこの新たに、第一の村、第二の村、第三の村をつくつてゆきたい。最初の村は小規模でも仕方がないと思つてゐる。だんだん小さいところから成長してゆくのは又楽しみだ」……（新しき村の生活）より……。白樺の林を出た武者小路實篤氏が、このはるかな理想と希望を抱いて神話と伝說の國、日向の山深く、まづ第一の「新しき村」を營み創めてからもう十年の歳月が流れた。十年成長の跡をたづねて「花さく新しき村」に入る――

× × ×

重い雨雲が日向の空にふつかぶさつてはゐたが、はや新緑のけはひがそこかしこにいつぱいにたゞよつて、高原の清気も夏近しとさへ〜やいてゐる。「新しき村」――宮崎縣児湯郡木城村石河内字城――にゆくには秋月三萬石の城下町、日豐線の高鍋驛から約五里半、道は小丸川の流れに沿うて次第に高まつてゆく、木材の集散地、川原から峠越しの二里を、高鍋營林署長の好意で特別仕立ての トロに便乘して石河内へ――斷崖激湍そして二つのトンネルと七つの橋。山深しの感がしみこんでくる。咲き殘る山櫻の緑樹に映ゆるもよい。トロの起點から八キロメートルの木標があるあたりまで進むと、はるか左前方に溪流をめぐらせて半島のごとく突出した一丘山。日向の國のまん中のこの新しき村は、まこと原人潤歩の跡も偲ばれて「村その地を得たり」といひたい。特に武者小路氏のために。

○

では、この新しき村が日向の幽境に生れ出づるまでの惱みと喜びとを、十年の昔に遡つてきいてみよう。新しき村建設の理想が武者小路氏の胸に湧いたのはすでに久しい以前のことであつたといつていゝ。武者小路氏は、その著書に序してかういつてゐる――

「自分たちはまづ自己の生活を改造する。新しき世界に最も調和しやすい生活をこの世で生活して見せる。かくて個人の生活を改造する。我々は自己を最も人間らしく生かすことからはじめる……

自分がこゝにくるまでに何年を要したか、どのくらゐ躊躇したか、又どのくらゐかの手に盲目に導かれて來たか……

自分はこんなわかりきつたことに到達するのにも一朝一夕ではなく、實にぢり〳〵進んで來た。それは自分の强味だと思つてゐる。」

○

かくて氏は「百人が百人失敗したからといつて百一人目の人も失敗するとは限らない」といふ强い自信と希望とをやうやくにして實行にまで持ち來つたのである。さて、次ぎにくるのは、村をどこへたてようかといふ問題でなければならぬ。そして今の地が選ばれるための前提として擧げられてゐる點は、暖かい地方が勞働に不馴れな者の健康によからうといふと、ところが日向邊りにすれば、まだすたつてゐない土地がありさうだといふと等である。

世間話

南北生

◇日本の隠岐島が北方に移動

夫れに就て、東京天文臺の宮地技師の說明といふものによりますと、――

「隠岐島の移動說はいろんなところに根據があつて、それを一々說明もしかねるが、日本が漸次太平洋に押しだされて行くといふことは、それを一々說明もしかねるが、ずつと以前に、參謀本部の陸地測量部で測定した島の位置を基礎として調査し、それと對照して、果して移動してゐるか否かの事實が確められることになつてゐる。もつとも日本の全土が太平洋に漸次押しだされて行きつゝあるといふ學說は、世間家も認めるところでアメリカの如きも、漸次歐洲大陸と離れて行きつゝあることも學者が認めるところだ。從つて日本の太平洋移動說に附帶して、隠岐島や飛島の移動說も興味ある問題とみられてゐるが、經度の方の測量機は完全な機械がないので、今回は比較的簡單な緯度の方で測べることになつたものだ。そして今度の調査を基礎に、これから何年かの後、再び隠岐島の調査を行ふと、はつきりした結果が得られること、思ふ。」

とありまして、萬年、億萬年經つても不變のものと考へられて居る國土なりでも、學術的に云へば少しづゝ移動しつゝあるものなのであります。

◇

而して、それが、五萬年、十萬年と積もり積つて行くと、人間の目にも、成る程と合點の行くやうになる。――イヤ、其の頃には、多分、北半球の北部、――此の加奈陀などでも、一面の氷河で蓋はれる時代に逆轉する事なのでありませうが、其所は人間の神さまでない有りがたさ、ソンな事はノホンで、線香花火の瞬間のやうな一生を、ワッショ〜で夢のやうに暮して了ふのであります。

The Yokohama Specie Bank
822 3rd Ave., Seattle
Tel. Elli. 3575 P.O. Box 1917

資本金 壹億圓
積立金 九千九百五十萬圓

○日本向定期爲替手形 六ヶ月以上年利五分
○郷里送金 無手數料にて全國各地へ最も迅速且丁寧に御取扱可申候
○世界各大都市に支店又は取引銀行有之外國爲替事務を簡便に御取扱可致候

横濱正金銀行 シャトル支店

○米金定期預金御希望の向は當行桑港支店へ左の條件にて御取次可申候
目下六ヶ月年四分△一ヶ年 年四分五厘
利息
總て當店へ御拂込の日より利息を附す

（郵便宛名）
The Sumitomo Bank of Seattle
802 3rd Ave., Seattle, Wash.

日本向定期爲替手形 六ヶ月以上年利五分
郷里送金 取扱迅速丁寧（無手數料）
◇營業案内、預送金申込用紙其他御用向の節は遠慮無く御通知下さい

シアトル 住友銀行 株式會社

住友銀行 本店大阪市北濱五丁目
内地重要支店（東京、横濱、名古屋、京都、神戸、岡山、呉、尾道、廣島、柳井、下關、門司、小倉、若松、博多、久留米、熊本）

THE ROYAL BANK OF CANADA
East End Branch
Vancouver, B. C.

◇御歸朝の前に是非御來店下さい、送金の最も安全な方法は手形式送金で且つ徳用です、第百、住友、正金の諸銀行の支店又は都市で直接御仕拂することが出來ます、地方の郵便局で支拂を望まれる方には御指定次第何處でも受取られる樣無手數料で送金いたします

◆皆樣の御便利の爲に當行では日本人を雇入れて居ますから如何なる取引でも本文は日本文手紙でも用が達せられます預金送金申込書通知次第送附致します

ローヤル銀行 ターン及（スタングス街角）

AMERICAN MAIL LINE

アメリカンメイルライン
船名 美港發
クリーブランド 五月五日
ビアーフォード 五月十九日
トス 六月二日

本社の滊船は最短時日に太平洋を横斷します
三等客には特別に注意を拂ひ食事は純日本人向です
ターは日本人向は出帆當日の出港にて取扱ます
には特に本船までの荷物運送料は無料にて取扱ます

切符取次店
東京ヂョーヂャ街二四三 電話シーモア九一七八
松山商會
アレキサンダー街三三 電話シーモア一一七五
吉木米吉
パウエル街三三五 電話シーモア七六五二
中山義一事務所

SUN LIFE OF CANADA

安全な職業の方へは不具傷病保險付及び怪我の死亡者は保險金額面の一倍仕拂の特點付證書を發行す

通知書が出せませんから住所御變更の度毎に現住所をかならず御通知下さいませ

滿二ヶ年の掛金のうちは必ず遅滯なく期日を仕拂つて下さい

掛金が切れますと保險金がとれませぬ

加奈陀生命保險會社中の最大會社世界各國と日本各地に代理店あり

滿二ヶ年保險料支拂後は醫師の再診斷無く署十二ヶ月間の支拂猶豫法及種々特點あり

代理店 中野保險事務所
主任 中野庄輔 伊澤月之助 林虹俊 兵頭英一
晩香坡市東カドバ街三百番
電話シーモア八八二 五七二八R

加奈陀生命保險

人理代方地
ステヴストン
オシヤンフォルス
ミルクリーキ
イングルウッド
ビーバーコーブ
ポートアリス
小林貞次

O.S.K. LINE

運賃

船名		美港着
ありぞな丸		五月七日
からびあ丸		五月廿一日
▲ろんどん丸		五月廿一日
▲からぱな丸		五月廿一日
（▲印は晩香坡港着）		
晩市代理店 美府代理店	Empire Shipping Co. Rithet Consolidated, Ltd.	
晩香坡市	日本行	晩市美府間切符
三等横濱迄	一九五弗	神戸迄 一〇五弗
ろんどん丸及ばりい丸に限一等横濱迄		一五五弗
一等洋食附	六〇弗	和食附 五五弗

大阪商船株式會社沙市支店

切符取次店
晩香坡市
日加貯蓄
日加用達會社
是永商會
中山義一事務所
水原代理事務所
大正堂花村商會
プリンスルパート
持田平夫

日加貯蓄

◇貯蓄預金 ◇公債賣買
◇定期預金 ◇當座預金

◇日本送金 何れの地方へも無手數料にて確實迅速に御取扱ひ申候

◇最近締切日 富山 九 五月七日（月曜）
ありぞな 九 五月十一日（金曜）

（電話シーモア一一三三）

晩市パウエル街三九八

日加合同貯蓄會社
社長 田村新吉

JAPAN AND CANADA TRUST SAVINGS CO.
P. O. Drawer 130 398 Powell St.
Vancouver, B. C.

此アドレスを封書へ貼付下さい

三大食料品

松白米 正百斤入 正五十斤入
醤油 一斗一升入 五升五合入
白味噌 三十七斤入 十六斤入

晩香坡市西（スタングス街四六）
古屋商店
電話シーモア二九三三

TORIC OP
Ophthalm
—Registered
118 Hast
VANCOU

Zeiss Pun
ニは最も

西（スタングス街一八）
ワード商店の向側
ク眼鏡店

入五斤
うどん
西第四號一二七電話フェヤモント一四〇六
卸賣製造
曾根製麺所

俳句の新季題に就て

――（アジロ會の新季題トラウトの說明）――

南北生

◇「あじろ會」で、第十五回のい。――況してや、加奈陀全土、俳句蒐集をするに當つて、「加奈陀の新季題」を一つ參加へて見やうといふ事になり、取り敢ず「トラウト」を出題することになつた。

◇其のはかにも「加奈陀の新季題」としては、――

メープル　駒鳩
ハロー井　ポチ
オーロラ　野球
サーモン（鮭）　ビーバー
オールダー　蜂蜜
ライツック（リス）

など、既に約二三十を考案中で、究の出來あがつたものから、順次、課題とする豫定になつてゐる。

◇但し、夫れが、俳句の本格を具する事になりはしないかといふ議論に對しては、私は如何ともいたしかねる。――俳句の方に就ては、全くの門外漢だからなのである。

◇併し乍ら、倫山酒聖などの話によれば、新季題を作る事は、敢なくそは既に試みてゐるとの事である。――尤も千樹の事と思ふ。――日本の中部地方を標準の季題では、滿洲などで、滿足の出來る筈がないからなのである。

◇從つて「加奈陀の新季題」といふものを作るのも、俳句が俳世の事のみ、議論をする必要もない事と思はれる。――何れにもせよ「あじろ會」だけは、其の方針で進みたいと、幹事、倫山酒聖も主張して居る。

× ×

◇唯夫れ問題となるのは、或る題目を捉へたとしても、夫れを、春、夏、秋、冬、何れの季節に編入すべきかといふ事でなければならぬ。――現に、今回「トラウト」を出題するに當つて、春、夏、秋、何れの季に入れるかといふ事が疑問となつた。

◇之をビーシー州も、暖香坡市だけに就て云へば、（一）最も味のよい季節、（二）最も釣れる季節、夫方の點から云つて、秋とするのが至當であるといふ。

◇併し乍ら、夫れは、ビーシー州内であつても、所によつて、又種類によつて、大に違ふものらしい。――況してや、加奈陀全土、俳句蒐集をするに當つて、「加奈陀の新季題」を一つ參加へて見やうといふ事になれば、ドウも秋とばかりもキメられないやうである。

◇ソコで、「トラウト」が、食用といふよりも、スポートとしての釣りの爲めの魚であるといふ所に重きを置いて、無難作に、季節を「夏」といふ事に定めた。――もこの頃から秋にかけて釣るものであるから、それでもサカシい事はないのであらう。

× ×

◇之を魚類學者のジオルダン博士に說明させると、「トラウト」の種類といふものは幾十かある。――何れも鮭の親類で、共に鮭科に屬してゐる。

◇が、普通に「トラウト」と云つてるものは、大体、三種に大別する事が出來るものらしい。――即ち、――

（一）スチール（ヘッドの類。
（二）レンボー・トラウトの類。
（三）カットスロート・トラウト
　別名レッド・スロート・トラウトの類。

なのであるが、其の外にも、俗稱して、「トラウト」と云つてるものが三つある。――即ち――

（四）鮭の一種のサモン・トラウトの類。――日本で「イトウ」と呼んでるのは、是れに非常に似よつてるものである。

（五）英國で普通に「チアー」と呼んでる類。――ブルック・トラウトだの、なんだのと、色々に呼ばれてる。――日本の「アメマス」といふのは此の一種で、それが川の上流にゐて、小形な場合「イワナ」と呼ばれてゐる。

（六）クリスチヴオマーの類。――グレート・レーク・トラウトと稱せられてゐる。――ビーシー州にもゐるといふ事である。

◇即ち、此の國で「トラウト」と呼んでるものゝうち、二種類は日本に似よりのものが住んでゐる――が、ジオルダン博士は、外にも、俗稱「ヤマメ」、「ヤマベ」、「アメノウサ」、「アメゴ」などいつてる一種の川魚を「ジャパニース・トラウト」と呼んでゐる。

◇右の「ヤマメ」といふのは、鮭の親類である鱒の幼稚なもの、並に海に下らないで一生を終るものをいふのである。

× ×

◇所で、夫等の「日本產トラウト」を俳句の歲時記では、季をイツにしてゐるかといふに、――

（一）「イトウ」――不明。
（二）「アメマス」――不明。
　但し此の一種の「イワナ」を夏にしてゐる。
（三）「ヤマメ」――不明。――

但し親の「マス」を春に、又別名の「アメノウサ」を秋に入れてゐる。

◇其の作句例を次に示す。

（春）多川や鱒に打れし瀨の聲　蘭更
（夏）溪流のこゝに澱んで岩魚哉　緑荷
（秋）淸田降て志賀の夕日や江鮭　蕪村

◇默をいへば、歲時記に書いてある上記魚類に關する記事は、何もかもゴチャマゼになつてゐて、學術的には滅茶苦茶なものである。

◇が、何れにしても、此の國の「トラウト」に相當してゐるものを、ハッキリと春、夏、秋の何れにもキメてはゐない。

◇從つて、色々な種類を含む、意味の極めて廣汎な「トラウト」は、スポートとしての釣りといふ點を主眼として、夏に入れても差支のないものと思ふ。

× ×

◇尤も歲時記によつては、魚類の季節を定めるのに、主として其の食味の一番によい季節を擇んでるのがあるやうである。

◇併し其の種の歲時記でも、例へば「イワナ」に就て、――

「初夏より秋に亘りて漁獲多きも、三三月頃より四月頃を最も美味なりとす。」

と書いて居つて、一番に美味な季に入れるかと思へば、矢張り、夏の方に編入してゐるのである。

◇從つて、食味はかりが、季節の標準にはなつてゐないやうなのである。

× ×

◇尤も歲時記によつては、魚類の季節を定めるのに、主として其の食味の一番によい季節を擇んでるのがあるやうである。

◇併し其の種の歲時記でも、例へば「イワナ」に就て、――

「初夏より秋に亘りて漁獲多きも、三三月頃より四月頃を最も美味なりとす。」

と書いて居つて、一番に美味な季に入れるかと思へば、矢張り、夏の方に編入してゐるのである。

◇從つて、食味はかりが、季節の標準にはなつてゐないやうなのである。

あじろ會の新題說明

（一）夏野。――卯月野。さつき野。

百草半分咲れる夏の原野。卯月野は陰暦四月の野。さつき野は同じく五月の野。

夏野路や蹇日の雨の撿草鞋　子瓢
卯月野や夕日鴉のはぐれ鳴く　尚風
五月野の草を淩して水鹽か　一路

○

（二）新茶。――走り茶、茶時。古茶。

今年摘みて製したる茶をいふ。香氣高くして人多く之を賞す。新茶を壺に詰めて封をなすを茶時といふ。古茶は去年の茶。

鐵瓶に新茶そゆるや一つまみ　浪化
走り茶の煙嬢上りを祝ひけり　鬼城
樂しさや新茶ふり出す滴々滴　野風呂
走り茶に癖ある水をうらみ哉　化

法悅を得し心地なり新茶のむ　南巒寺

○

（三）霉。――草霉、木霉、蔵霉、蛇霉。

暗がりに霉食ひけり草枕　史邦
棧や蔦の中なる蛇いちご　蓮志
蔓ともむばしき庭のいちごかな　曉臺
木霉に蛇一日居る曇りかな　知村
横雨りして夏野の曉を蒼刈女　天門
野人參の花黃白なる夏野かな　天水
多摩の空をかざりの夏野かな　重夫
思ひさまに走らせる夏野かな　我
樹蔭みて宿立つ月の夏野かな　大

霉摘むに同勢見やり立ち休み　樂天
出水減つて泥乾きけり蛇霉　化羊
霉摘めばつめは粒々露涼し　羊

晩香坡市バウエル街三九〇
Phone Sey. 4768　390 Powell St. Vancouver. B. C.
O. KONDO CO.,

近藤特許賣藥店
電話シーモア四七六八

着荷御案內

豫て品切中の佛具小物一切、東西各派の佛壇、珍しい小形立像の如來、畫像等豐富に調ひました、これで佛事に關する總ての御好みに應じ得る事こ信じます

（只今陳列して居りますからショウ・ウインドを御覽下さい）

最新流行の婦人子供服仕立
お好みに應じ大勉强致します
電話バウエル街五三七三六アール
磯貝裁縫店

婦人子供服仕立
お安く仕立物いたします
電話ハイランド四二二四
東カドバ街四一六
熊谷みつ子

裁縫教授
ダンレビ街二一九田村ビル
電話シー四七七九
青木

帽子洗濯
コートクリーニング、プレッス
東ヘスティングス街二五三
鮫島帽子洗濯所
電話シー二二七二

日本汽船切符取次仕り候
雜貨食料品
エキスプレス
郵函一二六四　晩市バウエル街四五三
電話ハイ四八九　堀善商店

和洋雜貨食料品
ダ街四三三　福井商店
電話ハイ七一二　福井旅館

高等
南京料理
日本人諸君の御來店を歡迎仕候
バウエル街二三七
新北京
電話シーモア五七七四

同支店
バウエル街二五一
電話シーモア三五一七

弊社は棺、柩車、自動車を完備し死骸を調整し親切丁寧に火葬の御用に應じます
百十弗、百二十五弗、百三十五弗、百五十弗、百六十五弗、百七十五弗、百八十五弗、二百弗、二百二十五弗
右は當社の手數料、火葬料、棺（ハス）十ス自動車）及客自動車一臺無料
其他の自動車は自費
特に日本人には大勉强いたします
東ヘスティングス街一二三五
ベル葬儀社
電話ハイランド一五
BELL FUNERAL PARLAR

男女散髮教授
老練なる教師が居ります
數十日にて獨立出來て良い金儲の仕事を得らる委細は書面又は來談
晚市東ヘスティングス街一〇
Moler Barber College

葬式一切
弊社は正直安價に御用に應じます
晚市西プロードウエー六五四
電話フェヤモント七三八
Independent Undertaking & Ltd,

設計技師
晚市西ペンダー街六二六
電話シーモア一〇六四
G.L. Thornton Sharp,
Charles J. Thompson,

皆さん――御子供衆の眼の檢査をして完全にお治しになりませんか
弊店にては格安のものは
一弗五十仙よりあります
晚市東ヘスティングス街三四
電話シーモア九三五三
檢眼士　D. J. Snell

水管、一般採暖諸設備請負
晚市バウエル街一三七
マレー兄弟商會
電話シー四四二七四四二八
Murray Bros, Ltd.

あんま
電氣マッサーチ
バウエル街二二九十號室
電ダグラス園三五エル
松宮惣四郎

和洋食料品一切陶器類
郵函三一　岸本商店

雜貨食料品
晚市バウエル街五六六
㊥梶木商店
電話ハイ貳貳五二

人員募集
シー・ビー・アール
ケットルバーレー
鐵道線ギャング働
晚香坡市ゴーア街三三七
日加用達會社
（電話シーモア八三九）

大日本郵船
シービーアール各汽船
阪商船
切符販賣
C. N. S. CO.
337 Gore Ave.
Phone Sey. 839
Vancouver, B. C.

新古買賣
及金物類
東カドバ街一五七
森山家具店
電話シー三七七二
自宅東カドバ街三五　ハイ一三〇三X

家傳專門療治並に灸點
西第二街一六四九
北野樽松
電話ビュー二六五七ワイ

御旅館
ジャクソン街三貳貳
井上倉次郎
電話ハイ一〇二三エル

晚市ブレキサンダー街六二一
富士洗濯所
電話ハイ九九

N.Y.K.
801 First Ave. Seattle. Washi.
日本郵船美港出帆廣告
代理店晚市美市　B. W. Greer & Son Ltd.
Great Northern Railway

船名　入港　出帆
富山丸　（晚港發）五月八日　五月十五日
加賀丸　五月十六日　五月廿九日
伊豫丸　（晚港發）六月十六日　六月三十日
常盤丸

改正　一等橫濱行一九五弗神戶行二〇五弗
運賃　日本各地行三等洋食六〇弗和食五五弗
晚市美港間滊船切符贈呈

日本郵船シヤトル支店

紙函折函……製造は安價に御注文に應じます
バウエル街七六九　電ハイ四四四
中尾紙函製造所

石炭販賣
小宮運送業
御移轉や遠方行は特に安價に應じます
コールは永年の經驗を有し品質佳良廉價迅速は已が特長とする所であります
並に煙草、キャンデー、果物類
電話シーモア八六三七オー
又はシー五七七六エル
小宮吉藏
晚市バウエル街九七

葬儀一式
最も設備完全にして日本人諸君には特に親切に取扱ひます
晚市メーン街六一二
エドワード葬儀社
電話シー一三九〇ビュー六〇八

信夫屋旅館
室內清潔と食料低廉とを目とし且つ丁寧に取扱ひすべく候
バウエル街二三四
電話ドグラス四四五六アール
佐久間太重

朝日グラージ
二四年フォドセダン二百廿四弗
二三年ドッヂ四分一噸二百七五弗
一七年ドッヂロリング七十五弗
◆貸自動車一時間七十五仙
東カドバ街裏二六一シー七六七三

新柄切地が澤山まゐりました
何時でもお間に合せます
値段格安品質優良
流行スタイルなら當店に限る
晚市ゴーア街二〇三
電話シー二七三
井上洋服店

◉佛壇佛具、神器神具一式
◉玩具、煙草、果物ソフトドリンク
バウエル街四二七
堀興商店

風呂は年中休なし
電話ハイランド四〇三アール
千歲湯

家具製造販賣
大工仕事御用に應じますから宜しくお願ひ申上ます
ゴーア街一二八
電話シー八七八一
川出家具店

和洋食料品一切
並に運送業
東カドバ街六二三
渡邊商店
電話ハイ二四八エル

洗濯物大勉强
小掛物、シーツ、テーブル掛、ロールタオル、バスタオル、枕カバ・タオル、ツレークロース等
一枚一仙にて御用命に應じます
晚市キャンベル街八九五　電話ハイランド五〇八二
コロムビヤ・ステーム洗濯所

晚香坡市バウエル街參壹壹
大勉强石炭販賣
天野運送舍
電話シー四二一九住宅ハイ五五二六エル

御旅館
野一色放射蒸熱電氣治療器米加一手販賣所
美府チャザム街六三六郵函一一三〇三
電氣治療所　石田旅館
636 Chatham St.

日本行切符取次
ヴァンクトリヤ市
ナ井スガード街ヘ一〇
郵函一一三三一　電話九六四
大澤旅館
820 Fisguard St, Victoria, B. C.

東カドバ街一六三—一六五
和洋雜貨食料品
松宮商店
電話シーモア三五九七

美食家各位はたしかに滿足さるゝ
南京御料理
晚香坡市バウエル街三五八
東京酒樓
仕出し

▲材料精選▲隱居上高▲新たに修繕▲創業十ヶ年以上
最近一流の料理人支那より來滿致しました事を御成蹟中上ます
私の店は他の支那料理店とは何等の關係なき事を御得意さまに謹んでお斷り申上げます
電話シーモア三九四二—三三六五オー

貴金屬寶石類並修繕
中村時計店
新西院市第八街三九
電話二四一九　店主　中村助次郎

◉高等南京料理
コックはこの道の腕きゝで料理は貴樣のお口にあふやう
美味に調理　値段は大々的勉强
晚香坡市バウエル街三八二
新南京樓
電話シーモア七八七五

マニュファクチュラース
生命保險會社
ミッション市郵函四八
代理人藤野榮次郎
電話ビュー貳參

家庭欄

無駄な學問よりも女中奉公へ

女學校入りが激減

タイピストの月給三十圓以下

今年はどこの女學校も入學志願者は少かつたが、殊に職業婦人を養成する特殊女學校（タイピスト、簿記、手藝、和洋裁縫其他）の入學志願者の少い事はい話しにならない位で、到底經營が立ち行かないと云ふ事で閉校すべきや否やで協議を凝らしてゐる學校も少からずあるとの事だが、此原因は種々數へられるが、第一は不景氣であるのと、第二は最近職業婦人の收入が一般に安いので、折角高い學費を拂つてもそれ丈の報酬がない、つまりたいした事もないと云ふ事が漸く一般女子に判つて來たゝめによるものらしい、右に就いて某タイピスト學校主任は「以前はタイピストになれば少くとも月給七八十圓から百二三十圓もとれるやうに一般に信ぜられ人の

◉石女から乳

仙台赤十字病院に入院した四十女。一度も結婚した事のない石女なのに驚んに乳が出る。例のない事と病院で研究

てゐたものだが現在の實際はどうかと云ふに當時たる大會社ですら月給二十圓から二十五圓位のもので餘程發達した所でも三十圓以上（何れも初任）は絶對に出さないのです是はひとりタイピストのみでなく收入の少い點では他の職業婦人もこれに劣るとも優る筈はないので、これでは化粧代被服代にも足らぬ位のものですから、自然其方へ志す者が少くなつて來たのでせう、事實此二ケ月登方面で志願する者が相當多くなつてゐる。同時に學費をかけないで就職の出來るもの即ち看護婦、事務員、小學校や女學校を出た女子で、女中の志願者が非常に增加してゐるやうです、現に私の學校へ通學してゐる者でも實家から學費を貰つてゐる者は至つて少く、大抵女中や看護婦、産婆等をして學費を稼ぎ、それを資本に學んでゐる者が可なりあります、何れにせよ職業婦人の

調査した處によると高等小學や女學校を出た女子で、女中

収入の殺いと云ふのが總ての問題を生み出してゐるのですから何とかして收入の多くなるやうな運動を起す必要があると思ひます、同じ仕事をしても婦人である故に男子の半分の報酬も得られないと云ふ事は、一體どう解釋して宜しいのでせうか」と語つてゐた

重役の愛嬢 菊五郎に弟子入

『時雨女史』の姪

舞踊を習つてゐたが今年四月文化學院を卒業したのでいよいよ菊五郎の指導の下に菊子の名をもらつて五月の新橋演舞場に菊五郎一座に加はり初舞臺を踏むことゝなつた、菊五郎一座にどんな小さい役にしろ女優が出るといふだけでも破天荒といはねばなるまい、お母さんのふく子さんは時雨女史の妹に當り、女子大學へ進むどの話もあつたが彦子さんは**非常**に舞臺が好きなのでとう〳〵両親も決心して許すことゝなつた、時雨女史は語る

「私は以前舞踊研究會をやつてゐました當時妹が子が出來たら女優にして私を助けるといつてゐたのです、寶塚屋さんは女弟子はとらないのですが何しろ四つの時から弟子入をしてゐたのですから破格に許してくれたのです、私は本人のため役はは始めは「折助」でも「腰元」でも何も苦情はいはせないやうにしたいと思つてゐます、先頃右近幾名披露の時も舞臺へ並んでは居ましたのですが女學生だつたので御辭退しました本人はなるべく新作ものに出たいと申してをります」

詩人北原白秋氏が園長の新しい幼稚園

「木曾川」の河畔に

額面は東郷さんが揮毫する

岐阜縣と愛知縣にまたがつて信仰と其の和平の境地に立つて子供愛護のため「雀のお宿」といふ幼稚園運動を起してゐる野口雨情、野田宇太郎氏らは木曾川橋畔荒ケ丘で

すでに六ケ年間この運動をつゞけて來た、そして羽島郡笠松町に分園を設けて昨秋から開設したが都合によつ今度つひに

閉鎖することになつた、これとゝもにかねて計畫中であつた「雀のお宿」のお友達としての「聖心學園」の建設はいよ〳〵具體化し篤志家の寄附や補助金一萬三千圓をもつて子供のための樂園である同學園ができることになり、野田氏らはかねて上京社會局を訪問陳情の結果若干の補助金を交附されることにまとまり愛知縣からは二千五百圓補助されることに内定したので四月十四日岐阜縣に對し補助金交附方について

交渉するところがあつたが大體においてまとまつた、學園長には北原白秋氏がなり聖心學園の額面は子供たちに馴染の深い東郷元帥が書くことになつた、およそ五十坪の建物であるがこれが完成の上は岐阜、笠松、竹ケ鼻方面の子供たちも收容する、そして岐阜市から毎日子供たちのために自動車が動き電車と聯絡して木曾川町の學園へ運ぶことになつたので子供の

送迎はすべて自動車と電車にすることになるがこれがため名古屋電鐵ではとくに「雀のお宿」といふ停留所を設けることゝなつた、岐阜方面の子供たちに惠まれた淸く正しい敬愛の光がもたらされるのも近いであらう

姉戀しで逃出した妹

十年目にて再會の奇談

物心つかぬころ生別れした姉戀しさの餘り十四歳の少女がはる〳〵姉をたづねて沼津から品川まで無賃乘車し醫師の盡力によつて十年振りで姉妹が再會した話がある、少女は靜岡縣駿東郡大岡村の山田靜香（一四）で同女が生れると間もなく父は世を去り

母親は幼い姉妹を憂して家出し行方がわからぬので、姉妹は遠縁に當る前記大岡村の某農家へ引取られたが姉はその後上京した儘消息不明となつてしまつた、靜香は今春大岡小學校を卒業すると養父母から嚴しく取扱はれるので、別れた姉戀しさに貫ひ溜た小遣ひ錢一圓除を懷に、身廻り品を風呂敷包にして十四日養家を無斷家出し沼津驛發列車に

無賃乘車したが車内で靜岡縣賀茂郡下川津村濱、醫師石井啓二氏と同行の芝區三田四國町醫師鈴木傳次氏方女中土屋まつ（一五）と懇意になり品川驛でも無賃乘車を發見されず土屋と別れるとき心細さに泣き出したので石井醫師が事情を訊すと前記のことが判つたので、同情し、三田署にも衣類し手別して姉の所在を捜し廻つた結果姉淸香（一）は蒲田町理髮店鈴木三男方で美容術師をしてゐることが判り、姉と妹は十年振りに再會し嬉し涙にくれて居る

◇笑話小話◇

知らずに占い鶏肉と米とを混ぜて料理した客、鶏肉屋へ行つて曰く「店の人、お前さんはあれが占い米で飼つてあつた鶏だと仰しやるですか」

第二世の爲めに奮つて御投票下さい

タレを團員にするか

昨朝迄に集つた一万三千百餘票

本社は同盟第二世の爲めに「日本見學團」を組織することになりました。本社は團長並に團員中五名分の旅費全部を負擔する事にしてあります。右の五名は、二十名の候補者を推薦して置きそのうちから團長と相談の上で選抜したいと思ひます投票は昨朝までに一萬三千百三十五票集まりました。

票數	學校	得票者
三、二六〇	（チクニカル）	有門豊國
二、九七〇	（プリタニヤ・ハイ）	堀哲夫
二、八六五	（プリタニヤ・ハイ）	石原暎
一、九六〇	（ソエヤビエツ・ハイ）	山本藤弘
八六五	（ピー・シー大學）	桑原弘敎
五六〇	（ピー・シー大學）	梶山利男
三六〇	（ピー・シー大學）	番野忠太郎
二〇〇	（プリタニヤ・ハイ）	上田敬治
七五	（ピー・シー大學）	小川亨
二〇	（プリタニヤ・ハイ）	澁谷清

月極め購讀者は各人一名だけ推薦の權利があります。投票は次の通り計算致します。

（一）購讀者は一年以上の方二十票、一年以下五票、外に前金御拂込分に對し三ケ月分に付五票づゝ。

（二）新購讀者は前金三ヶ月分に付十票づゝ。

御推薦になる團員は次の條件にあて嵌まる學生に限ります

（一）加奈陀生れで、滿二十五歳以下の男子なること。

（二）現にハイスクール、大學又は同等の程度の學校に在學中であること。

（三）入つてる學校が、加奈陀國内のものであること。

（四）日本語の會話の出來る人であること。

大陸日報社主催「日本見學團」員推薦の投票

◇……團員となるべき人名

◇……其のアドレス

◇……其の在學學校名

◇……投票者の氏名

◇……其のアドレス

◇……本紙御購讀は何年何月頃からですか（大体でかまいません）

◇……此の投票を御發送の月日

▲▼靴特別安賣▼▲

仕事用靴
特別丈夫向き、最上等の皮を使用、底手縫ひの上釘留め
サイズ六より十一迄
特價 四弗五十仙

婦人用靴
黑キッド、オックスホード形
特製ヒール
各サイズ及び巾廣狹二種
特價 四弗五十仙

ドレス用靴
黑キッド、クッションインソール、鋼鐵製アーチ
底一枚皮ラバーソール
各サイズ
特價 五弗八十五仙

ドレス用
オックスホード
黑皮茶色皮鋼鐵製アーチ爪先丸形
各サイズ
特價 五弗

靴は益々高くなりつゝある際に圖の通りのものを特に安く賣ります

スリッパー
特別上等皮製
輕くて穿き心地よし
特價 二弗七十五仙

大陸日報社代理部

營業項目
△加奈陀生命保險會社
△デール船舶海上保險會社
日本人部代理
井手事務所
晩市バウエル街二三一
電話シーモア八一〇七
住宅フエヤモント一八六七エル

轉移
東カドバ街三六八
醫師 日下清方
電話シー七九〇三

東カドバ街四三八
醫士 石原明之助
電話ハイランド一二

◇ビーシー州公認歯科醫
バウエル街二一〇
下高原醫院内
影山歯科醫院
電話シーモア二四九八

晩市バウエル街三九六
葛原歯科口腔外科醫院
電話シーモア六一九〇
自宅グレンバーン三五一ワイスブストン田園（火金）午後七時

江間式心身鍛錬法
講師 面川寛之助
晩市バウエル街三九六
ホテルウオールド三〇六號室
電話シー三五六九アール
不在の節はシー三七八八

和洋雜貨食料品卸小賣
晩市バウエル街七八八
電話ハイ一三六
近江屋商店

◇笑話小話◇
知らずに占い鶏肉と米とを混ぜて料理した客、鶏肉屋へ行つて曰く「店の人、お前さんはあれが占い米で飼つてあつた鶏だと仰しやるですか」

△土地賣買並賃貸
法律事務代理業
△ケント ピヤノ會社
△モントリオール 大陸傷病保險會社
△モントリオール 生命保險會社
右三社の日本人部總代理店
貴兄は人生のオアシスなり
傷病保險は萬人の生活を保證す
右何れも御親の方へ說明書送呈す
晩市ゴーア街一三〇
向上之友社 山田事務所
主任 山田 勗
電話 事務所シーモア八五一九
住宅ハイ四一七六アール

パウエルベーカーリ
布田慧一
電話シーモア六九八五
自宅マーボール六〇七エル

脫用ケーキ ブレッド
ウエデングケーキ
バースデーケーキ
洋菓子類一切製造
◇美味にして廉價
卸賣も大歓迎で御用に應ず
パウエル街三四二

和洋雜貨食料品卸小賣
晩市バウエル街七八八
電話ハイ一三六
近江屋商店

洋雜貨食料品
日用品一切
ポートエレントン郵區二七
龜田商店
P. O. Box 27 Port Essington, B. C.

李芳齒科醫院
新開業廣告
小生は世人の病氣に惱るのは多く齒部の腐敗に原因するものと思ひます腐敗は其間に黴菌が存在するからであります、此黴菌は食物と共に人の口中に進入して吸血しますから自然人の英氣衰へ遂に百病發生するのであります故に衛生の大原因は齒に特別の留意保護を加ふる事であります
小生は當市にてバーカービナショナルの齒科醫院に五ケ年餘も實習し齒科に關する相當の學識と經驗を得たものであります、効果の大にして勉强する本院は特に

日本人諸君の御來院を歡迎致します
李芳謹白
東ペンダー街一〇〇
大觀旅館第一〇三號室
電話シー一八五二

日本人諸君歡迎
開業十ケ年の經驗を有し口腔外科切の治療及技術の優秀なる事は勿論拔齒の如きは聊かも患者に痛苦を與へません特に日本人諸君に對し大勉强いたします
電氣醫療、エキス光線の設備あり
晩市東ペンダー街八〇
齒科醫士 雷夢熊
電話シー八〇六八アール
D. Louie Moun Hong
80 Pender St. E. Vancouver,

社交病專門醫
婦人及び男女に係はらず何時にても歡迎診察致します
晩市東ペンダー街三三一ルーム六
電話シーモア六〇五三エル
方富健

炭 キマ ルーコ
パウエル薪炭會社

室内清潔冷暖湯水の設備あり
パウエル街三六六
サンルームス
塚本正人
電話シー二一六三アール

大陸寫報

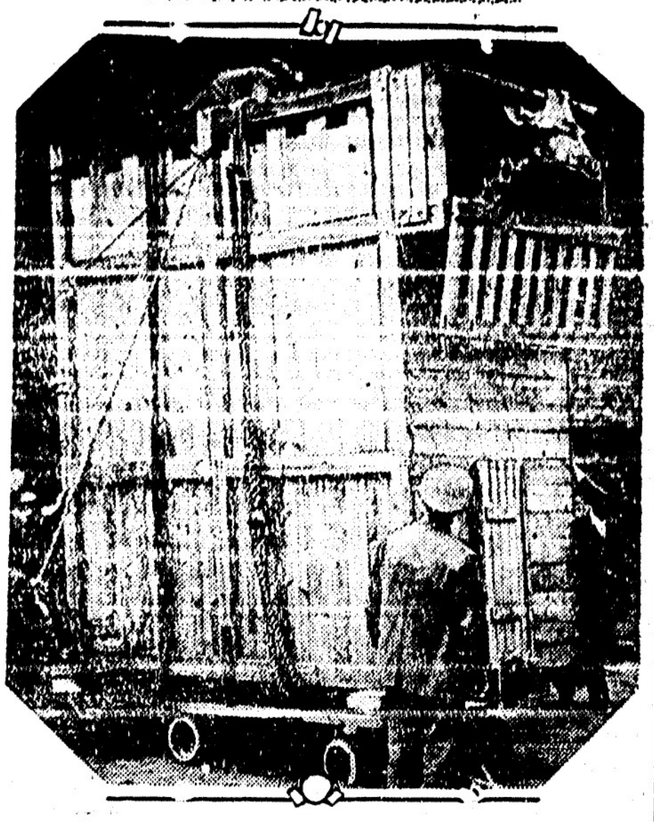

南アフリカから倫敦の教物館へ送られた蛾

電報

婦人聯盟が運動開始

不戰條約に贊成

〔シカゴ三日〕米國全國婦人聯盟會は本日大會を開きケロッグが劃策したる不戰條約の精神に賛成しそを擁護することになり各學校に於ても不戰教練をなしつゝあることに就て研究を開始するといふ此婦人大會においては國際の紛糾を調査を開始することゝなつた、婦人聯盟は二ヶ年前米國が國際裁判所（加入せんことを提唱し大いに運動したことがあるので常に世界の平和と親睦のために努力してゐるのである

宮相、文相の令息等

研究會の牛耳をとる

東北帝大法文學部に在學

學校當局の大狼狽

（仙台）共產黨事件發生以來仙臺警察では厳重警戒を取り東北帝大の社會科學政治研究會の内容を調査中であつたが既に

◇活動を

開始し今年三月同大學を卒業した醫學士三名を仙臺（引き）（女）（醫）者も數名召喚取調べを行つたが同研究會は大正十三年に組織され現在學生五十餘名の會員あり同校教授木村男、同教授服部太郎、新渡戸、明正道の四氏も指導者として關係して居り過激の傾向は教授中が選出して無政黨の赤松候補の應援演説會を開いて實際運動に携つたものゝ同研究會の牛耳をとつてゐるのは法文學部二年生宮内大臣一木喜德郎氏の息一木四郎文部大臣水野錬太郎の息水野政直の兩氏で勞農黨の解散以來檢挙局も非常に狙狙して居り同研究會に對する

◇對策は

目下上京中の小川學長ふ（び）川學法文學部長が同校の上決定される、同校教授中には經當局が監視中のものも二三あるので或ひは同校の内部にまで波及するではないかと見られる

日本に對するの禮儀

排日條項を葬れ

排日案は面目上通過したと

シカゴツリビューンの論調

シカゴ・ツリビューン紙は「日本に對する禮儀」と題して三度排日條項廢止、比例適用を主張し大要左の如く論じた

米國議會において恒久的移民法採用の際には

日本移民の

入國を

許可する

を要求する、如何なる比率に處するも日本移民の數は一ヶ年二百名を超ゆることなく、その同化如何の如きは日米親善のために問題とするに足らぬ、實際多數黄色人の在留する太平洋沿岸の人心を不安ならしむるは尤もなるも、既に日白人の按分も略固定せる今日、極少數日本人移民の入國分布にて更に困難なる社會問題を惹起する憂ひなく排日の有力なる論據たる不同化、家族の勞働、生活程度等を除いては或種無制限入國移民に對照して

勞農黨解散に連れし

極左婦人團の動搖

前進か解體かの瀬戸際に立つ

關東婦人同盟

（近信）勞農黨の解散で、關東婦人同盟がどうなるか、その運命が婦人團體の間に頗りに注目されたした、その

◇理由は

關東婦人同盟は勞農黨の指導精神を根幹とする同盟であるが、その同盟としての主義傾向を去のことにして改めて友交の精神を以て時間問題を處理すべき時期に到達せり

日本は

「黄禍」の

國に非ず

して立派なる近代文明國なり、今議會に於て現行移民法の比率修正は一ヶ年延期となりたるも來る一ヶ年半における各方面の研究討議において米國議會が友邦に對する正當且適當の行爲として日本移民に比率適用の條項を含む新法案を次回議會に提出するに至らんことを希望す

査問は當分休み

來週火曜日に再開

證據整理の爲に

警察當局は相變らず傍聽滿員、州警官頑張つて昨日邊は容易に入場せしめず警察委員のフレッチャーまでにも警官それと知らずに査問どんな關係を持つかと詰り

關係は大ありだが詳しく告げることは出來ないと答へると

そんなら歸れと命じ附近に居た連中ドット笑聲をあげ結局査問の大立物フレッチャーと判つて警官變な顔をしたなぞの場面もあつた、昨日マクニール氏から申請があつて査問主任のレニー氏は査問を金曜日から休み來週火曜日再開

◆東京便り

〔四月十四日〕

山本礁波

東京特信

不戰條約に關する米國政府の提議に對し、日本政府としては像て米佛間の交渉を對象として考究を續けてゐたが、趣旨において異存なきを以て、結局米國の提議を應諾し、締結の交渉を開始することになるだらうけれども、國家主義帝國主義の精神が依然として相當根强く各國民を支配してゐる今日一朝にして不戰條約の趣旨を徹底さするが如きは不可能に屬し、日一つ條約そのものにも種々なる疑點を存するから、條約の性質を主義的に止め、綿密化を避けたい希望であるといふ、さう希望通りに折衝し得る人は誰がある。

外政は、愈八方塞がりの觀がある、殊に支那を見よ、更に滿洲を見よである、この事は前便にも書いたのであつたが、その後の滿鐵問題は日々に惡化しつゝある樣子である、滿鐵側で强硬に出ると云へば、それでは芳澤公使が立場を失ふといふ說が出る、それで支那側が一層增長して我儘勝手に振舞ふので、滿鐵でもいよ〳〵業を煮やし、融通してゐた貨車を取りあげ、軍隊輸送を拒絶する、支那側も强硬抗議で對抗するといつた風な成り行きは、滅に兩國の不利であり、第三國をして乘せしむる圖素時潤巧妙圖嫌の因を作るものである、斯の如き狀勢を誘起したる罪は、勿論支那にあるといつても、しかも亦果して我が當局にこれなしと云へるだらうか、更にできたことは仕方なしとして、よくこれを圓滿に解決し得る力量あるものが國民に居るか、滿鐵にあるか、觀來つて田中外交の刷新呼ばはりが聲ばかりで、却て害をなした恨み綿々盡きざるものがある。

試驗制度改正の結果も、やはり試驗地獄解決されず、新試驗法實施の不結果から、この問題は一層重大となつたといひ雖記試驗に還元して見ても、またメンタルテストや鍛引とするにしても、暗澹たる雲を拂ふことは不可能で、徒らに學生の可憐な魂を痛めるに過ぎぬ、それで東京府學務課では少しでも之れを救濟するため、教育振興後援會を組織して、教育の內面的充實や、教育方針の根本的確立、更に教育者の指導、學校不正の監視等を行ひ、且つ貧困私立學校に充分の補助を與へて、優良教師を雇はしめ、官私とも無差別の優良學校たらしめて、所謂優良學校への入學志望者の殺到を防止し、試驗地獄を消滅させる計畫を立てたといふ、惡いことではないが、さう旨く行くかどうか、事實徒らに學校の虛名を追ふ父兄の頭の改造を眞先にして、徹底した救濟法があるまいか。

横斷飛行でたゝばかりで、帝國飛行協會が唯一の望みを囑してゐる横斷機の航續距離、その他各種性能を決定する横斷機第一號機（練習機）の試驗飛行は又もや發動機の檢査が手間どり、像定より遲れて今月下旬から六月にかけて各務ヶ原飛行場で行はれることになつた、それで我が太平洋横斷機の前途は益〻暗澹、協會の聲明通り今秋實行といふことは、たとひ右第一號機の成績が良好でも、練習時日、實行機の訓練等から、今のところ全く望がないらしい、この間佛國の世界一周機は來り既に還つた、英國機は本月末倫敦を發して一路我が東京へ來るといふ、あゝ羞づかしい、情ないことだ。

春光麗かなるとき、日露騎乘隊三千哩を縣飛はして入京、各校學生の野外運動盛んで、日本青年館の全國郷土舞踊も賑はしなど繼てよし、しかし野田の爭議は益〻惡化して破壞、放火、暴行等續出、市井の殺傷姦淫、自殺、家出、發狂、詐欺、竊盜など、この花時に多く、天然痘の猖獗さへ加はつて風な成り行きは、誠に東京は歡樂と脅怖が背中あはせの都を現出してゐる。

日本移民の

入國を

許可する

正直勤儉能く

法律を

遵奉する

良市民なり、排日移民法通過當時に日本は不信行爲として反對峻烈を極め、米國としては妥協の餘地なく國家の面目として條項を維持するの外なかりし處石は既に過

スタイルがよくて値段が安い御婦人及御子供衆の洋服は是非とも寺西婦子供洋服店 バウエル街四三三 電話ハイ四五三エル

純良新鮮ミルク配達 晩市メーン街三〇〇 ローズバンク デーリイ 篠末松 電話シーモア三三一七

◉非常口天幕用金具昇降機構柵鐵門鐵路設備装飾鐵工右製造の御注文に應ず 晩市西第二街一六 電話ファヤ三八四九 Vancouver Art Metal Works

私は永年日本人の一般身体保健又は慢性患者に對し診察に應じ看護婦も置ります 晩市西へスティングス街六一五 紳士醫宝 H.S. Simonson 電話シーモア九三四四

家やいこ諸病あんま 特に婦人小供 パウエル街前川運送店二階 佐々木重忠 電話シーモア六一九エル

傳

ペント塗及裝飾職 裝飾用品販賣 異積は無代でいたします 晩市東へスティングス街四五八 電話ハイランド二九七 "Globe" Wallpaper Store Manager Alfred Whitehead

優良なるブレッドとケイキ 配達人か又は電話で御申付下さい 晩市東第廿八街三〇二九 電話ハイランド五九 COWANS BAKERY

旗、油布、帆、船艙覆 壁布、穀物袋、ラバ靴 雨合羽水防服等 其他一切キャンピスにて製造の御用命に應じます

ウインドシェイド、カーテンロッド等の御注文に應じます 電話シーモア三五二 A.J. Cassels Dept Mgr.

晩市ウオター街二八 電話シーモア七四〇—七四一 Jones & Sou Tent & Awning Co. Ltd.

諸機械修繕 漁具製造 大勉強にて御用に應じます 安心して御注文お賦みください 晩市アレキサンダー街三六九 Ideal Iron Works Ltd.

船切符販賣 日本行各汽船切符直接販賣致候 ▲あふりか九二日 ▲クリブランド五日 ▲あらびや九十六日 ▲カナダ十七日 ▲ピアース十九日 ▲伊太利九廿四日 ▲伊豫九廿九日 ◇妻子、使傭人、定着農夫等一切の手續願、再渡航證明 ◇出生、死亡、婚姻、離婚、養子、縁組等其他戸籍一切 ◇當國政府へ出生届、歸化願、當國旅券下附手續 晩香坡市バウエル街三三五 大阪商船 日本郵船 レイヒアル アドミラル線 切符販賣代理人 中山義一事務所 電話シーモア七六五二 自宅ハイ三三〇七アール

マニュファクチャーラース 生命保險會社 日本人部總代理 信夫事務所 バウエル街一九五 電話シー二〇九四

フラックス ギルネット

最上等のスコットランド製 クロフオードエンドスチューワット

金物類は一切大勉强 にて御用命に應じます何卒御引立を願ひます 渡邊金物店 バウエル街二三〇 電話シーモア六二四八

BUSH HOTEL 621 Jackson St. Seattle Wash.

沿岸一流の大旅館（實數三百餘） 停車場より東へ二丁、右面和、洋及支那食の設備あり 節主 柴山龜吉 支配人 瀬古嘉一 電話ニリオット二〇〇四 ブシ・ホテル

ABBEY'S The Morning Health Salt

潔を機す 清事全う を通し完 液し節を 血に調關 何れの藥店にもあり 毎朝飲む一匙は身体保健の因であります （アベースリルト）

支那動亂と日本

外國人も日本軍に保護さる
日本人の死傷多數

（東京三日）大連から青島（混成旅團約二千人の兵を派遣することに本日の閣議で決定された

（東京三日）濟南からの來電に依る日本兵の殺されたもの四十六人、其以外の日本人で殺されたもの亦多數である、支那兵の掠奪暴行から日支衝突となつての結果は漸く結末つて來たとのことで支那側の有條件承諾と交渉中の日本軍司令官は秩序は平穏に回復するべしと見て居る、他國の人々も日本軍に依つて保護されて居るとのことである

（北京四日）濟南よりの公報に依れば昨日の日支兵衝突で日本兵の殺されたもの五人、負傷は二十八人であつた、其以外の日本人の死傷數は不明

（東京四日）日本海軍は濟南に發生した如き排日紛糾の更に發生せんことを慮り揚子江方面の諸所や南支方面へ巡艦を派遣することに本日決定し之を閣議に附した、青島（は第四艦の驅逐艦を派遣する筈

（上海四日）日本軍は濟南の衝突で

百人以上の支那兵

を殺し更に多數を負傷せしめたと當地では傳へられた、衝突は主として日本軍が支那兵の武裝を解かしめんとしたことから起り支那兵に多數の死傷を出したのは機關銃の爲であると、來報があつた、日本軍の損害は日本の裝甲車は濟南（へ向けて青島を出發したと天津發電は報じた、濟南における日支の交戰は本日午前六時、支那軍が呼返されて終結したとのことで多數の外人も死んだと報せられた、日本軍は支那兵（國民軍）を撃退し本曙夜に形勢は治つたが然し支那兵の掠奪者は濟南の安全地に潜入するに成功した、安全地は濟南に留まつた外人の爲に充てられたのであるが支那兵は掠奪を決行した、此の暴行が原因で日支兵の衝突を爲つたのであると、地の日本總領事館（は入報があつた、暴行支那兵を防いだ日本兵は三千人、暴行者を問した日本領事は其責任所在不明と爲つたとの報も傳へられた

松井氏遂に負けか

アキタニヤ號紐育へ進者
横斷飛行も止めか

（シャトル三日）時事新報主催の長距離の飛行者松井氏はアキタニヤ號で紐育（へ向つたのであるが、後記の米國着後の出發の時間が連絡し得るやうに紐育に着かず、遂行した爲に樋ら急いでも駄目なので米國横斷の飛行もせずにあろうとブースウエスト・エーヤ・サーヴイスの支配人エム・エー・バーナルス氏は昨日發表した

勞働大臣送別盛況

（サクソ三日）個勞働大臣ピーター・ヒーナン氏はナエネヴアで開かれる國際勞働大臣の爲に出發するに就て昨夜倫敦市民は送別會を開き二百名ほど出席した

本社東京特電

内相辭任に就て
田中首相說明

選擧干渉の事實を認めたのではない――と
議會形勢近狀

本日午前の貴族院本會議及び衆議院予算總會にて田中首相は鈴木内相辭任の理由に關する野党側の質問に對し「内相の辭任は選擧干渉の事實を認めたのではなく又政府としても之を承認したのではなく内閣の情勢に鑑み自發的に退いたものである」と答辯したので政府は首相の言明は前日政友會との間に行はれた内相の

引責辭職に關する

公約を無視したものであるとし形勢一變に態度を硬化し之が爲に午後一時より開會の衆議院本會議開會と同時に休憩となつた

内相彈劾決議に關しては四時半の休憩でも解まらず政友案と野党案と採決の結果は三三八對三三三で野党側の勝利となつて散會したのは九時二十三分、議會は日曜日でも休まず場合に依つては二日間の延長を上奏することゝなるらしい

濟南事變に就て
陸軍省の發表

南軍支那兵日本人住宅に侵入

本日陸軍省は濟南事變に關して左の如く發表した

五月三日午前十時頃南軍支那兵日本人住宅に侵入掠奪を始めたので小泉大隊の一部は之を制止せんとしたところ支那兵は突如發銃したので守備隊は止むを得ず兵器を用ふるに至つたが同時に同地附近にあつた南軍二千は恰も計畫しありしが如く直に之に加はり事態漸く重大となり派遣軍は直に警備に着き領事館及び倶樂部なども在留邦人を收容し極力其の保護に努むると共に佐々木中佐を南軍司令部に派遣し速に停戦するやう通告せしめ又南軍よりも軍に聯絡者を派遣し極力制止に努めたが南軍の命令徹底せず吾警備區域外では日本人のみならず外人家屋も隨所に掠奪され日本人若干を殺せらるとの報に接したのは遺憾に堪へぬ、爾後派遣軍は南軍總司令部と協力して極力鎮壓に努め漸く午後十時頃鎮靜せるもの、如し、三日夕刻までに判明した日本軍死者五名、負傷者二十名、行方不明一名、南軍の死者百名を下らず、吾軍で武裝を解除した支那兵（約千五百

（別電）本日陸軍省は驅逐艦四隻は舞鶴より青島へ派遣された、之にて在青島の

吾軍艦は九隻と

なるのである、山東派遣軍は最近出動の分を入せて九千、濟南警備軍は五千となろう、猶派遣柳樹台より混成一旅團青島經由濟南府へ派遣される筈で其の後理は龍山島、膠南より派遣の筈である、在南京の南軍は日本軍の警備地域撤退中で形勢は濟南事件よりも不安の模樣あり南京在留民は日清汽船の船に避難の準備中である

濟南四日午前三時四十八分發の陸軍省着電に依れば日支兩軍より代表者竹内、交渉掛より四日朝七時迄に南軍は全部撤退し猶殘るものは

日本軍にて適宜

處分しても差支なき事と爲つた

北京四日發電に依れば天津駐屯軍司令部は濟南派遣軍よりの要求はなく四國の情勢に鑑み自發的に退いたものである」と答辯したので政府は首相の言明は前日政友會との間に行はれた内相の

引責辭職に關する

公約を無視したものである

とし形勢一變に態度を硬化し之が爲に午後一時より開會の衆議院本會議開會と同時に休憩となつた

内相彈劾決議に關しては四時半の休憩でも解まらず政友案と野党案と採決の結果は三三八對三三三で野党側の勝利となつて散會したのは九時二十三分、議會は日曜日でも休まず場合に依つては二日間の延長を上奏することゝなるらしい

陸軍省の發表

南軍支那兵日本人住宅に侵入

本日陸軍省は濟南事變に關して左の如く發表した

五月三日午前十時頃南軍支那兵日本人住宅に侵入掠奪を始めたので小泉大隊の一部は之を制止せんとしたところ支那兵は突如發銃したので守備隊は止むを得ず兵器を用ふるに至つたが同時に同地附近にあつた南軍二千は恰も計畫しありしが如く直に之に加はり事態漸く重大となり派遣軍は直に警備に着き領事館及び倶樂部なども在留邦人を收容し極力其の保護に努むると共に佐々木中佐を南軍司令部に派遣し速に停戦するやう通告せしめ又南軍よりも軍に聯絡者を派遣し極力制止に努めたが南軍の命令徹底せず吾警備區域外では日本人のみならず外人家屋も隨所に掠奪され日本人若干を殺せらるとの報に接したのは遺憾に堪へぬ、爾後派遣軍は南軍總司令部と協力して極力鎮壓に努め漸く午後十時頃鎮靜せるもの、如し、三日夕刻までに判明した日本軍死者五名、負傷者二十名、行方不明一名、南軍の死者百名を下らず、吾軍で武裝を

大陸畫報

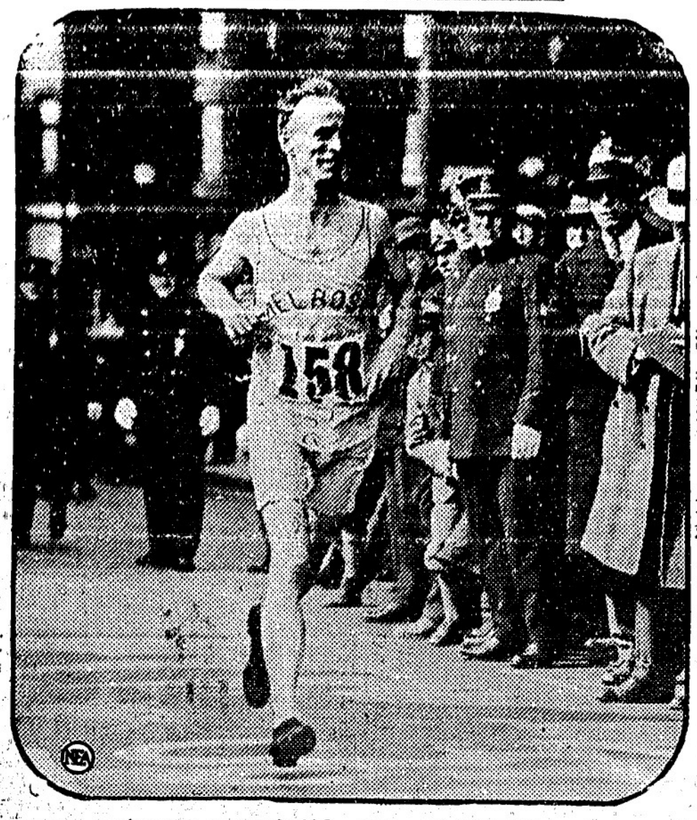

一マデ●スンレラクの走競ンソラマたし勝優でントスポ

米國の空は煙草の煙で暗くなる

今年は千百十億万本のシガレットが煙か

米國では各タバコ會社が値下げの競爭をする――廣告競爭よりはまだ増しだが兎も角大したものである、それで今年の四月には昨年の四月よりも一割五分だけタバコ消費量が増加した、南東部の諸州ではヴアヂニヤから南チョーヂヤにかけて見渡すかぎり

◇煙草の野原だ、そして益々ニーカーは増すばかりだ昨年のヂョーヂヤ州は六千萬パウンドの上等煙草を出したがが本年は一億パウンドを出さうと農務省の役人は云つて居る、作り過ぎると値が下がるぞと云ふけれど、何うして値は下がるどころか幾ら作つても足りない有樣である會社は儲け放題だ、各會社は毎年一億弗以上も廣告費を使つてしかも過去八年間の平均利益は

◇一割　二分といふ狀態で今年のタバコ消費量は恐らく千百十億のシガレットが煙とならうと見積られてゐる、昨年は吸ひも吸ふたり九百七十二億本吸つたことになつて居る、何故こうまでタバコが吸はれ出したかと云へば今まで丸で味を知らなかつた女たちが大半姐御式になつた爲であると云はれて居る

禁劑密賣の嫌疑で追跡された日本人

昨夕第二街で探偵と大活劇

昨日午後五時二十分頃西第二街千六百番地の裏で一人の挙動不審なる日本人が探偵らしい白人に追跡され遂に窮鼠猫に向つて大活劇を初めた、件の日本人は一旦白人の腕の下を潜り抜けて附近の村上某氏方の裏へ逃げ込み其處で再び取組み探偵らしい男は猛臂を延ばして相手のポケットに手を突込まんとしたが日本人は全力を注いでポケットを庇ひ遂に苦しまされに日本語で「ポケットの品物を早く取つて呉れ」と折から通り掛つたソーミル歸りの人達に救ひを求めたが何も知らぬ二三人は走り寄つて問題の品物を取り出さんとしたとき白人は大形の

◇ピストルを突きつけて近寄る者を脅しつけた、斯くする中に追跡された日本人は巧に切りぬけ何處ともなく逃げ失せたが年の頃は三十四五歳、彼の懐中にはコカイン等の禁劑が秘められてゐたもので白人は州警察の廻し者であつた、この出來事で一時附近は大騒ぎであつたが格闘の際ケッチン道具を破壊された家もある由

◉チュリップ共進會

本日開會

大曉香坡園藝協會主催の恒例チュリップ・ショウは當地ピーチー街に依り急行列車で應援の手配に着手した

朝鮮より混成一個旅團滿洲へ、飛行隊一部濟南へ派遣と決定、遼陽の歩兵一個小隊、海城の野戰砲兵一個大隊濟南へ出發した、本日濟南の銃聲止まぬ中に南軍再び大擧襲來砲火を交ゆ

上海發日形勢に對し爲替、日本商品下落の模樣である

陸軍省では、濟南事件は支那側に豫定の計畫ありたりと證據を擧げて發表した（本日着電）

◉第五號地へ

新會館建つ

炭坑再開と日本人

（カンバランド通信）昨年大火でホールを燒失した第五號地では廣瀬林其他有志及び自治會の人々の骨折により再び大規模な日本人ホール建築に着手し既に殆んど半以上竣工してゐる、建物は六十呎に三十四呎で日本人の建築物としては晩香坡島では一二を爭ふ大きなものであつて不日落成の曉には賑やかな祝賀式がある筈だが多分五月末になるだろう、餘興には演劇などもあるらしい

◉慶大は

歸途を急ぐ

其後の日割

本日ロスアンヂエルスを發し市俄古に向つた渡米慶應大學野球團は東部に約一ケ月を轉戰してシャトル經由歸途につく筈であるが今の豫想では華大との試合も無いらしく歸途を急ぐことになるらしい、一行の東部に於ける大体の日取は左の如くである

七日にシカゴ着、イリノイ大學と二回戰△十一日費府着△十三日華府着△十六日紐育着約二週間紐育を中心に轉戰△六月三日バフアロー着△四日デトロイト△五日市俄古へ引返す

沙市着は六月九日頃で十日にタコマで一試合するらしくなはポートランドへは一寸立寄る筈と

カンバランド炭坑

昨年以來閉鎖中であつた第五號地炭坑も四月廿日から再開された、無論此マインには日本人、支那人を入れぬことになつてゐるが淋しかつたカンバランドの町も追々活氣を呈するであらう

△此六月の州代議士選擧に當町驛師マクノートンが候補者として立つてゐる

◉退院　一時重態だつた濱口氏夫人は經過良く昨日市立病院を退院

◉第三衝丹の會　今晩八時から第三衝丹公會では丹の會を開催し新入會員の歓迎會を催す

◉戦線精古　明日午後三時からカドバ會館でミセス熊谷指揮の本派女青の戦線精古がある

◉乗人船客　一日ヴイクトリヤ着加賀丸の乗人船客は左の如し

△福岡　有座三代藏△廣島　田元龜藏、山根政一△熊本　山村盛光△滋賀　桂田貞三、同千代川崎ヒデ、櫻倉勝三郎、小山藏一、宇野傳次郎、正田彌三郎△栃木　櫻井英△鹿兒島　高田佃、鶴島秀勇△福井　武田嶽次、武田邦一、橋本吉次、伊藤孫三郎

◉追悼會　明後八時フエヤビユー佛教會宅例會後婦人會主催の故宮内夫人追悼法要あり△六日午後二時本派佛教會で婦人會主催故林夫人の追悼會がある

◉通信　明夜七時半マーボール語學校で佛教講話△新西院佛教會では六日午後二時半定例說教がある

◉佛典講義　今晩午後七時から佛陀倶樂部で佛典講義がある

◉第三號地へ

新會館建つ

炭坑再開と日本人

（カンバランド通信）昨年大火でホールを燒失した第五號地では廣瀬林其他有志及び自治會の人々の骨折により再び大規模な日本人ホール建築に着手し既に殆んど半以上竣工してゐる、建物は六十呎に三十四呎で日本人の建築物としては晩香坡島では一二を爭ふ大きなものであつて不日落成の曉には賑やかな祝賀式がある筈だが多分五月末になるだろう、餘興には演劇などもあるらしい

◉慶大は

歸途を急ぐ

其後の日割

本日ロスアンヂエルスを發し市俄古に向つた渡米慶應大學野球團は東部に約一ケ月を轉戰してシャトル經由歸途につく筈であるが今の豫想では華大との試合も無いらしく歸途を急ぐことになるらしい、一行の東部に於ける大体の日取は左の如くである

七日にシカゴ着、イリノイ大學と二回戰△十一日費府着△十三日華府着△十六日紐育着約二週間紐育を中心に轉戰△六月三日バフアロー着△四日デトロイト△五日市俄古へ引返す

沙市着は六月九日頃で十日にタコマで一試合するらしくなはポートランドへは一寸立寄る筈と

カンバランド炭坑

昨年以來閉鎖中であつた第五號地炭坑も四月廿日から再開された、無論此マインには日本人、支那人を入れぬことになつてゐるが淋しかつたカンバランドの町も追々活氣を呈するであらう

△此六月の州代議士選擧に當町驛師マクノートンが候補者として立つてゐる

◉退院　一時重態だつた濱口氏夫人は經過良く昨日市立病院を退院

◉第三衝丹の會　今晩八時から第三衝丹公會では丹の會を開催し新入會員の歓迎會を催す

◉戦線精古　明日午後三時からカドバ會館でミセス熊谷指揮の本派女青の戦線精古がある

◉乗人船客　一日ヴイクトリヤ着加賀丸の乗人船客は左の如し

△福岡　有座三代藏△廣島　田元龜藏、山根政一△熊本　山村盛光△滋賀　桂田貞三、同千代川崎ヒデ、櫻倉勝三郎、小山藏一、宇野傳次郎、正田彌三郎△栃木　櫻井英△鹿兒島　高田佃、鶴島秀勇△福井　武田嶽次、武田邦一、橋本吉次、伊藤孫三郎

◉追悼會　明後八時フエヤビユー佛教會宅例會後婦人會主催の故宮内夫人追悼法要あり△六日午後二時本派佛教會で婦人會主催故林夫人の追悼會がある

◉通信　明夜七時半マーボール語學校で佛教講話△新西院佛教會では六日午後二時半定例說教がある

◉佛典講義　今晩午後七時から佛陀倶樂部で佛典講義がある

◉新西院巡回裁判

新西院の巡回裁判は來る二十八日から開かれる

◉基教女青會　今晩八時から合同教會圖書室で基督教女子青年會集會あり原野牧師の「聖書と青年女子」と題する話がある

◉タキシス會　今晩八時からタキシス團は体育館バーラーで例會を開く

◉東本願寺　明後六日午後二時臨時役員會を開き兩聖人降誕祝賀に關して相談△六日午後二時婦人會例會を開き後で茶話會を催す△同日午後二時男女青年會員集合し降誕祝賀に關し打合せを爲す

◉第三衝丹の會　今晩八時から第三衝丹公會では丹の會を開催し新入會員の歓迎會を催す

◉戦線精古　明日午後三時からカドバ會館でミセス熊谷指揮の本派女青の戦線精古がある

◉乗人船客　一日ヴイクトリヤ着加賀丸の乗人船客は左の如し

△福岡　有座三代藏△廣島　田元龜藏、山根政一△熊本　山村盛光△滋賀　桂田貞三、同千代川崎ヒデ、櫻倉勝三郎、小山藏一、宇野傳次郎、正田彌三郎△栃木　櫻井英△鹿兒島　高田佃、鶴島秀勇△福井　武田嶽次、武田邦一、橋本吉次、伊藤孫三郎

◉追悼會　明後八時フエヤビユー佛教會宅例會後婦人會主催の故宮内夫人追悼法要あり△六日午後二時本派佛教會で婦人會主催故林夫人の追悼會がある

◉通信　明夜七時半マーボール語學校で佛教講話△新西院佛教會では六日午後二時半定例說教がある

◉佛典講義　今晩午後七時から佛陀倶樂部で佛典講義がある

◉新西院巡回裁判

新西院の巡回裁判は來る二十八日から開かれる

◉基教女青會　今晩八時から合同教會圖書室で基督教女子青年會集會あり原野牧師の「聖書と青年女子」と題する話がある

◉タキシス會　今晩八時からタキシス團は体育館バーラーで例會を開く

◉東本願寺　明後六日午後二時臨時役員會を開き兩聖人降誕祝賀に關して相談△六日午後二時婦人會例會を開き後で茶話會を催す△同日午後二時男女青年會員集合し降誕祝賀に關し打合せを爲す

◉花友會を創立

竹屋流の文人投入盛花盆栽師範緑草庵有馬正秀女史門下生に依り花友會設立され其記念として生花大會を近く實業倶樂部で開く由

◇今夕の試合　今夕五時四十五分アスレチック・パークでは朝日とヂエネラル軍が再度の試合を行ふ、審判はベリンガムのスタッグがする、朝日は明日消防とも戰はねばならぬので忙しい

◇消防遠征　消防野球軍はこの日曜午後三時フレザー・ミル（へ乗込んで試合する、インター・リーグ戰の初まり

◇デ盃　昨日から始まつた英國對アルゼンチンのデ盃戰第一日單戰は一勝一敗に終つた、本日は複戰を行ふ

◇新西院野球戰　今夕五時半クルス・パークではミルとカフエーが一戰をする

◇ウイルス風邪　花の巴里に着くが早いかヘレン・ウイルス嬢はフランスの風を引いて昨今引籠り中大會迄にはよくなるのらしい

◇ピストル

追跡された日本人

昨夕第二街で探偵と大活劇

昨日午後五時二十分頃西第二街千六百番地の裏で一人の挙動不審なる日本人が探偵らしい白人に追跡され遂に窮鼠猫に向つて大活劇を初めた、件の日本人は一旦白人の腕の下を潜り抜けて附近の村上某氏方の裏へ逃げ込み其處で再び取組み探偵らしい男は猛臂を延ばして相手のポケットに手を突込まんとしたが日本人は全力を注いでポケットを庇ひ遂に苦しまされに日本語で「ポケットの品物を早く取つて呉れ」と折から通り掛つたソーミル歸りの人達に救ひを求めたが何も知らぬ二三人は走り寄つて問題の品物を取り出さんとしたとき白人は大形の

◇ピストルを突きつけて近寄る者を脅しつけた、斯くする中に追跡された日本人は巧に切りぬけ何處ともなく逃げ失せたが年の頃は三十四五歳、彼の懐中にはコカイン等の禁劑が秘められてゐたもので白人は州警察の廻し者であつた、この出來事で一時附近は大騒ぎであつたが格闘の際ケッチン道具を破壊された家もある由

◉チュリップ共進會

本日開會

大曉香坡園藝協會主催の恒例チュリップ・ショウは當地ピーチー街

野球―庭球

◇今夕の試合　今夕五時四十五分アスレチック・パークでは朝日とヂエネラル軍が再度の試合を行ふ、審判はベリンガムのスタッグがする、朝日は明日消防とも戰はねばならぬので忙しい

◇消防遠征　消防野球軍はこの日曜午後三時フレザー・ミル（へ乗込んで試合する、インター・リーグ戰の初まり

◇デ盃　昨日から始まつた英國對アルゼンチンのデ盃戰第一日單戰は一勝一敗に終つた、本日は複戰を行ふ

◇新西院野球戰　今夕五時半クルス・パークではミルとカフエーが一戰をする

◇ウイルス風邪　花の巴里に着くが早いかヘレン・ウイルス嬢はフランスの風を引いて昨今引籠り中大會迄にはよくなるのらしい

Star Tailors　スター洋服店　メーン街三一〇　相星尚輔　電話シーモア三三七六

Isaka Bros TAILORS　伊坂洋服店　パウエル街二四四　電話シーモア六六七二

公認ドクトル　内田又三郎　事務所―東ヘスティングス街二一一　電話シーモア三九〇五　住宅ハイランド三九四アール　不在中はハイランド五〇八一

診察時間　自午前十一時至午後五時

◆内外、接骨、婦人、小兒各科◆　岩崎は何時も店にあります　岩崎興理喜

公認藥局　パウエル藥店　パウエル街三九九九　電話シー七五〇二　ジー・オー・ショウ

あなたの藥師からお貰ひになつた處方箋は日白共營の日本人街でたつた一軒の藥の調合の出來るパウエル、ドラッグへお持ち下さい、弊店では最も純粹な藥品で正確に然もお安く調劑致します

◉齒の衛生を白くするには　ミンテース練齒磨　一個廿五仙

◉齒痛には　エス・オー・エス　一個廿五仙

◉日本製藥、化粧品何んでもあります

◉痩せて困る人には特方カルシユーム　百個入三弗

公認藥局　パウエル藥店　パウエル街三九九九　電話シー七五〇二　ジー・オー・ショウ　岩崎興理喜

高原化粧品　寫眞機械　市晩　電話シーモア一二五六　パウエル街

オクスリ　文房具　萬年筆　パウエル街

商會　診察時間　自午前十時至午後八時　高原ドクター

内外科　婦人科　小兒科

公認　下高原醫院　ドクトル下高原幸藏　事務所パウエル、メーン街角　自宅フエヤビユー西第十街二盟　電話事務所シー一二五五　同自宅ベビユー一四〇六　不在中は高原商會

辯護士　エーエッチ、ヤング　（日本語を話します）　東ヘスティングス街一九三　事務所メーンヘスティングス角ドウソン建物四〇一―四〇二　電話シーモア一六二七

營業兼行　ショーワタキシー　晩市パウエル街二三六　電話シーモア四一五四　尾本興平

パウエルタキシー　電話シー一二六九　小宮廣、鶴本、四村

千葉自動車　メーン街二〇八裏　電話シーモア八八三　市内四人迄五十仙

クイーンスタキシー　メーン街二〇八　電話シー七五五七　營業兼行　宮山亮

電話シーモア二五二四　ミカドタキシー　市内五十仙

名畑タキシー　電話ハイ七六五　名畑、上杉、森

でんわシーモア五八六　高田タキシー

でんわシーモア九五　ヤマタキシー　サイドカアーランの貸し及びセルロイド入替へ

自動車修繕　シーエヌグラーヂ　晩市メーン街一九裏　電話シーモア六一九五　村田、飯原

電話シー一七五八　自宅フエヤモント三九九六　マキコール　平家薪炭　自宅西第二街三四

貴金屬寶石類金銀時計修繕　ウオルサム七チユールより同廿一チユールの時計を特價大勉强で御願します　メーン街二三九　枝村時計店　電話シー三五一　住宅東カドバ街一四二

ルーミング室二十三　最上等の場所　リース付　年中滿室　現金千二百五十弗　殘額相談　パウエル街二六一　濱垣真一事務所　電話ハイ一五五五

小説 高瀬川 (百五)

高倉輝

十六、殺 (8)

夫人が手づからその子供の垢だらけの手に拘らしてやるのを、お上さんはひつくりしたやうに振り向いた。子供も思はず一度に泣きを止んで、不思議さうに手の菓子と夫人の顔とを見比べて居たが、急にまた口を歪めて一度に泣き出さうとするのを、

「ふゝ。もう泣いてはいけませんよ。泣いてはいけませんよ。ねゝ。さあ。今度はこんな玩具を上げますからね。」

急いでまた今一つの包をほどいて人形を取り出して、

「さあ。こつちのお手に持つて入らつしやいね。」

「まあ。そんな結構なものをひまをしては。さうですか。本當に濟みまへんな。」

お上さんが心から氣の毒さうに眉を寄せて居るのを、

「あゝ。私はこゝで降りるんでしたの。それでは、どうか宜しくお願ひします。」

夫人は包を抱直す暇も無く慌てて車を降りたが、同時にはら〳〵と涙を流した。その方を打つた。夫人は眉を顰めて眞ぐに馬の方へ急いだ。夫人の頭は唯酔子で一杯になつて居た。唯一刻も早くその無惨な顔が見たくて堪まらなかつた。その酔子のことさへ忘れて斯うして歩いて居た自分が實に言ひやうも無く氣味かしい氣持がした。突然、側に九で立をいろやうな激しい音が起つた。驚いて見上げる拍子に、覆へやうに降り注ぐ大粒の雨が夫人の頭に顔に包を持つた手に容赦無く打ち付けた。夫人は突然として立ち竦んだ。不意に何かの間でも受けたやうに、唯その眞白な洪水の眞中に突つ立つて居た。

十七、留吉 (1)

どうどう小三はまた新しい情那を取つた。何しろ、元の情那の越光寺法師は四度くらいたり〳〵行つて居て、固よりその方から話の有りやうは無かつたけれども、然しあしてらやんと撥川の女將に聞で撥かれて見れば、もう直接大人から言ひ出が有つたも同樣。どうせ恒那なんぞ無くはなかつたが、何しろもう目前に迫つた祝儀の急そんな數を言つて居られる所でない、洗月ならとにかく人に聞かれてもその位から言つてそれ程まあ恥になると言ふ相手でもないので、小三は二つ返事で承知した。

◆御案内

各種、優美、極樂淵道の腕利き、散財でなく實費本位

●おすし 御一人前 二十五仙
●天ぷら 同 二十五仙
●天どん 同 二十五仙
●親子どんぶり 同 二十五仙
●鍋肉すき燒 同 五十仙
●若鳥すき燒 同 七十五仙
●湯ちり 同 五十仙
●寄せ鍋 同 七十五仙
●チキンフライ 同 五十仙
●アイスクリーム 同 十五仙

アレキサンダー街三六二 電話シー五四七七 吉野食堂

姉人子供 ●服裁斷教授 物出し感出等わかり易く充分會得できるやう家庭的親切に教授す子供のある方は同伴されてもよろし 東カドバ街四二〇 辻 電話ハイランド五六三ワイ 龍子

筋病專門治療 晩市メーン街二八四四 東京學療法研究所出身 尾崎婁洋 電話ツヤモント二七二三

▲リユウマチス▼

リユウマチスより來る鋭い痛み又は止む事のない鈍い痛みより救はれん事はリユウマチス持病者の等しく欲する所でありませう痛みの部分はジョンソンス・レッド・チエン・キドネー・プラスターをはれば直に氣持よくなつて來るのに驚かれるでせうそして其の効果をお喜びになるでせう

此の硬膏は病に侵された部分を温め快くし痛みをとり炎症を制しはれて痛みを感ずる筋肉や關節の疼痛を散らします

硬膏は体を動かす度に筋肉を靜に接觸し藥は常に皮膚より吸收されるのであります

一日も早くリウマチスの苦惱より逃れんとなさる方は最寄りの藥店へ行つて裏に赤いフランネルの附いたジョンソンス・キドネー・プラスターを御求め下さい

RED CHAIN KIDNEY PLASTER
JOHNSON & JOHNSON LTD.
Montreal, Que. Canada

▼御菓子 ウエル街三四五 鈴木菓子店 書籍雜誌 電話シー二二七五

スペンサー商會のダウンステーヤストア商品大見切

此の好機を利用する事は買手の儲けであります

デビッド スペンサー商會

DAVID SPENCER, LTD.
515 HASTINGS ST. W.

四月廿八日より五月五日まで市の清潔週であります

綺麗に掃除し又ペント修繕なさい

クラウンペントをお用ひ下さい

製造元から直接賣ります

色は永續的で滿足して用ひられます

特價一割引

バニッシュ(全部)バニッシュスターン
WM印ミキスドレデーペント

右の安賣りは來る五日土曜日まで

此の好機に御買上げ下さい皆さんのセービングの爲めに

大きな仕事の時は皆さんのペンターを御送り下さい御相談致します

晩市東カドバ街二四 工場及事務所電話シー九四〇

Crown Paint Co. Ltd.

イーストホップ機關は漁業用として最も勝れたるものであります

Easthope Engines

晩市西デーヂャ街一七四

EASTHOPE BROS

豫約募集

加奈陀在留同胞の最初の詩歌俳句集

一九二七年中「大陸日報」紙上に發表せる中より詩十篇、短歌二百五十首、俳句五百句を抜いて分類編纂したるもの

定價 一弗五十仙 豫約價 一弗廿五仙

印刷部數極めて少數—豫約金(一部につき壹弗廿五仙)を添へて至急申込ありたし

◇豫約締切り……五月二十六日
◇出版發送……六月十六日

大陸日報社

回姉人子供 回同 回流行婦人帽 回きれ地各種 服 衣 附屬品

其他日本婦人向の品種々取そろへ有之候間多少に拘はらず御求の程願上候デビッドスペンサー

DAVID SPENCER

ストロベリー苗

ビイクトリヤ マグン ダンラップ ミッション市鄂國四八

藤野彖吉

ルーミングハウス經營者の御注意

只今の時季は最もヒーティングパイプ及其設備に關する御修繕なさるに好都合です

當店では大勉强で各位の御用に應じます

電話シーモア七七〇

ダブルユーブラウン エ

市内東デーヂャ街三三一

漁業用具一切

△ギヤソリンエンジン △テント、オーニング VACラバブーツ

エドワード リプセット

Phone Sey. 6031
68 Water St.
Vancouver, B. C.

視力責任士定視力視及覺視 醫門專定責力視 スミス・スンレーロ 九四街スグンテス〜西 市晩 〇六八六アモーシ話電

眼科專門 眼鏡調適す

グランビル街八二五 メデカル・アーツ建物内二〇六 (アル、ホ)エチペリン キャピトル劇場向側

法律通辯 一般代理

バウエル街壹參四 キャスケード建物内

米法學士 中井清

電話(當分)シーモア六六貳參

總てのボート用

人力ポンプ、動力ポンプ製造 賃貸もいたします

晩市東カドバ街四〇

PUMPS & POWER LTD

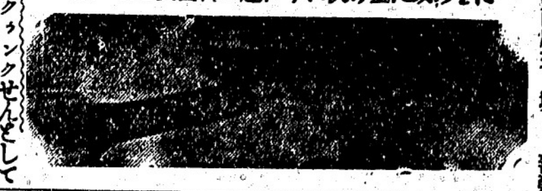

私儀自動車をクランクせんとして右腦骨を挫き早速林醫士の治療を受け數日にて全治し大喜びに喜び居りまする氏者にも療養中の患者に左足三ケ所を骨折し一時は非常に心配致したる若し負傷されたる場合は早速電話シーモア三六二七に御掛なされ同醫士の治療を受けられん事を御勧め致します

雨森林藏

ギヤルバナイズド製 (丈夫にて永くもちます)

Ingot Iron

船舶用タンク、ボイルタンク電氣修繕 船舶ケチン用パイプ フライホヰールパン

其他の御注文にも應じます

晩市アレキサンダー街一四二 電話シーモア四一九四

Mathieson-Priestley Co.

靴商案内

バウエル街三五六 名畑靴店 電話シーモア七八一九

バウエル街二五八 小澤靴店 電話シー三七二一 住宅ハイ二五八六エキス

▲廣商堂醫士林病臣移轉廣告 拙者儀息れ廣東街四號にて永らく日本人婦君より特に御引立を蒙り候段有難く御謝申上候扨て拙者は同所に於て不日移轉致し候に付今度從來通り診察に從事致し候間何卒九號に付き多數患者諸君の便少からず狹に候へ共從來通りの御引立あらんことを伏して願上候

小動物の最も好む保健食料供給

製造所 晩市東(スチングス街四六〇 Dr. Ballard's

米國種子物販賣

米國種物商 バウエル街二三一 電話シーモア八一〇七

日本行切符取次

アレキサンダー街三二三 青木旅館 青木米吉 電話シー一一七五

迅速丁寧

バウエル街二三八 尾本運送業 電話シー四六六二 並に運賣、キャンデー、果物類

葬儀一式取扱

設備完全親切丁寧 ナンエンド トムリン 葬儀社 晩香坡市ホーマー街五三一 電話(晩夜)シーモア貳八壹

日本人客を歡迎

Sterling Hardware Co.
8 Cordova St. W.

晩市西カドバ街八 スターリング金物店

高金物 道具類 運動具 漁業品 ロッグ山及農具

日本人の皆さんが毎日多くの品質優良香味高尚なる四Xブレッドケイキをお使ひ下さる樣お勧めします

Bread Cakes etc.

"THAT WHEATY FLAVOR"

CANADIAN BAKERIES LIMITED

男女强精劑 スペルミン錠

五十錠入 二弗五十仙
百錠入 四弗五十仙

本劑は獨逸伯林製藥所に於て調劑されし名藥にして精力衰弱根氣喪失、ヒステリー、不眠症等に特効あり

最も信頼さるゝ殺菌錠 セモリ 一弗五十仙

本劑は微生物に最も完全なる障壁と殺菌の重複作用をなす

シエーフアー萬年筆

加奈陀一手販賣店 バウエル街三三二 電話シー壹三三五

內外賣藥 卸小賣 新見商會

NIMI SHOKAI, 331 Powell St., Vancouver, B. C.

六大學リーグ戰に 首相が始球式

此機會に首相を會長として 全國野球團の聯盟

田中首相が四月二十一日の六大學野球リーグ戰序幕第一回戰に出席して始球式を行ふことに手交、當日有半交式を終つて後始球式を行ふ筈で、同日同時に第一回大學戰の第一回戰には水野文部大臣が同じく始球してゐるがリーグ事務所は此の際政府當局の後援を以て全國各大學、專門學校やよび中學校の野球チームを合して一團とした全國聯合代表團を組織し、會長として政府に具体案として政府側に出すべく筋書を進めてゐるが、同案には文部大臣を推さんとする案も有力であるが、政府側は文部大臣が野球團に出席するやうでは成程度の補助金を下附することまでも承諾するであらうと云はれてゐる、右につきリーグの常任幹事武藤長は語る

「大臣が始球式に出るはどうスポーツといふもの、諒解されて來た今日、全國球團のやうな團体が出來政府が後援してくれるやうになれば大變に好都合なことですが、今の處まだ具体的運動は別にして居りません」

娘の背中へ 煙草の吸殼

博覽會の混雜中に

四月十五日曜日の東京博覽會の混雜に乘じ神田松枝町一の四太田まつ（二）は背中へ巻タバコの吸殼を入れられ、その場で裸体にもなれず狂ひ廻つてやうやく消し止めたが、背中に三ケ所一週間の火傷を負はされた

罰金の年賦願

選挙違反の農民

選挙違反の農民は第一回の選挙違反は第四回目の選挙違反は第四回目の選挙違反は第四回目

剣戟情話

伏魔御殿

〔第百三十五回〕

西村清一作
九尾亜陽画

血牡丹（一）

「こりゃ仕様がない、なくらや不可ませんな」

「うむ、困ったことになったよ」

「此間もお話しした通り、わしの家へ踏込んで来たのは、たしかに二人でした。どっちも間と格好なんでしたがね」

一間の内で、酒のみかはしながら話して居るのは、柳川右衛門と助右衛門と銀八だ。彼等はいつかの夜の後始末、夢之助の死とても、同志の者が秘密を守るため、密に暗殺したのかも知れなかった。之迄でまでに厳重にして居る、右衛門さへ易々と侵入されるやうでは、道大安き心地もないのであった。

「緑丸は孤ふざんすがうつかりして居る、眠つて居る間に寝首を掻かれて居るかも知れませんね」銀八はすつと首を縮めた。不思議な武士の手が、ついそのあたりまで伸びて居るやうに、ぞつとするのだった。

「はゝゝゝ」

柳右衛門は不敵に笑った。

「そちは一度ならず二度までも、その武士に懲らされて居るので、そんな事を聞くのだやな。八面六臂の鬼が又何ふとも、柳川右衛門が生きて居る限りきつと縛り付けて見せる」

「さう言って下されば、氣も強くなりますけど金く此都のやうに、へゝつぢくばげなりして了ひますよ」銀八は頻りに恐縮した。

「それに柳馬アも、何人かの手でやられたな」

「ゐゝさうですよ。あの馬アも永ゐこと、因業を働いて居たからなあ」

「死因が不明なのぢや、打たれても、斬られても居らぬ。臓に不思議ぢやな。只顔を掴んで悶死して居る。恐ろしくをびゐた色は馬アの死顔にありゝと浮んで居た」と申すのぢや」

柳右衛門はその顔を胸に描くやうにした。醜怪な鬼アの断末魔がすぐ其前に見ゐるやうな感がした。

「へゐ、をかしうがすな」

冷汗切つた酒で乾いた咽喉をうるほす。次々に起る怪事が、頭で考へられる以上なものばかりのやうに思はれた。

「然し確かに物取りの仕業ではない。家中にも金子にも何の異状もないのだから」

「そりや、柳馬アを憎んでゐる者は、山ほどありますからねゐ。馬アが死んで喜んでゐる者の方がぐつと多がせうよ」

さうは言つたが、柳右衛門の目がぢつと自分に注がれてゐるので、ひやゝくゐはてる。歯怪絞しの秘密を摘られてゐた銀八は、第一に馬アの死を喜ぶものだったのだ。

銀八は照れかくしに手酌で、なみ〳〵と酒をつぎ、ぐつと三杯立てつづけにあはった

天下一品 たまご入 ひめうどん

ALCO.
icians.
etrists—
W,
B. C.

nses
る
ある
眼の悪い方々に
あなたの目に適當な眼鏡を調製します

手打 うどん そば

新古家具類 ストーブ類 レコード
晩市東カドバ街一三八
竹内家具店
電話シーモア六〇九一 住宅ハイ三五四六ニル

すし 辨當 並に折詰各種
福 多れ
ダンレビー街一三五 電話シー四三五七

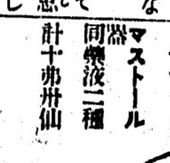

激烈なる喘息發作も
二分間
以内で沈解します
マストール
同樂液二種
計十弗卅仙

寫眞機 二弗五十仙以上各種
現像 燒付 引伸 五十仙以上
メガネ 近眼 老眼 總て新調修繕 是非御下命下さい
顔像燒付引伸の現金が五弗になりましたら引伸一枚無代にて致します

誠心堂
バウエル街二四九 電話シー四八八四

石炭販賣 誠心堂
バウエル街二四九 電話シー四八八四自宅ハイ一〇三三ニル
伊吹運送社

フルーツ、煙草店、ルーミング 賣買
●其他有望なるビシネス周旋
●各種保險代理
●諸類屋代書
●各流船切符販賣
バウエル街一五九
中井事務所
幸平
電話シー三六三八 自宅シー六五〇八エキス

●魚類
●肉類
●青物類
●カマボコ
●和洋食料品
バウエル街二六二
田中六彌
電話シーモア五六六一

新古家具鋼製造及修繕専門
電氣ウエルディング、鍛冶職、タンク、煙筒等見積りも致します
晩市アレキサンダー街七五〇
電話ハイランド九三五
夜間ケリス一七〇五アール
Patterson Boiler Works,

●土地家屋各種商店賣買特に市内目貫きの角店見込あるルーミングホテル及家附土地の有望賣物
パウエル街
奥村事務所
電話シーモア六四六七 ハイ三〇六三アール

和洋食料品一切
精米業
賣つきも大勉强で致します
運送業
アレキサンダー街四七四
酒井精米所
電話ハイランド四五三

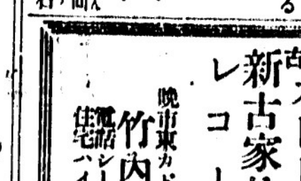
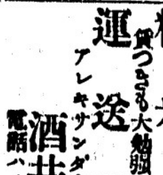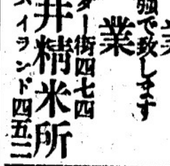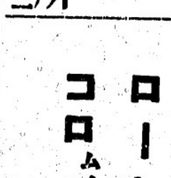
新古家具類 ストーブ類 レコード
晩市東カドバ街一三八
竹内家具店
電話シーモア六〇九一 住宅ハイ三五四六ニル