Vol. 26 No. 7275 Friday April 17 1931 TAIRIKU NIPPO 昭和六年四月十七日（金曜日）第七千二百七十五號

大陸日報
TAIRIKU NIPPO
(THE CONTINENTAL DAILY NEWS)
PUBLISHED BY,
TAIRIKU NIPPO SHA LTD.
213 & 215 CORDOVA ST. E.
VANCOUVER, B. C.
本紙定價（前金）
壹ヶ月七拾五仙
六ヶ月四弗貳拾五仙
壹ヶ年八弗貳拾五仙
發行所 株式會社 大陸日報社
社長 山崎寧
晩香坡市東カドバ街二一五
電話 五五三三

日本人醫師問題

◇渡殺し
◇仲間殺して

晩香坡の同胞社會に起つた不幸事、——渡邊殺し事件に關聯して、同胞社會の裏面を暴露するの事件や問題やが起り、——又、起らんとして居る。

そのうちの一つとして、日本人醫師問題といふのが蒸しかへされて居る。

玆に、蒸し返しといふは、夫れが十數年前、浅田領事時代に、一度問題となつて、時代其の時は、醫師會の妥協の下に、解決せられた觀を呈して居たものが、再び、問題化される事になつたのである。

× ×

但し「日本人醫師」といつても其のうちには、此の國の免許を持つて居る公認の醫師が含まれてゐる。——是れは初めから問題にはならない。

而して又、渡邊殺しの嫌疑者、問題其の如き、全然醫師の資格なくして、而かも醫師類似の行爲をなす「自稱醫師」——是れも亦問題にはならない。——當然、其の行爲は、禁止さるべきである。

併し吾輩の怪しむ所は、日本に於て、立派に、醫師の資格のある人々が、何が故に、此の國に於て開業を公認されないかといふ事である。

それに就て、近頃、同胞社會にも、それは、日本の醫學界を侮辱するものだといふ說を唱ふ人々が現はれてゐるやうである。

本もの事であると思ふ。——尚も日本婦民たらん人々、——而して、日本醫學界の事情に關する種の人々は、眼にも、日本の醫學界の進歩を加奈陀以下と考へ、——若くは、其の日本に於て有資格の醫師が、加奈陀に於て開業する事を危險と考へるやうの事は、全然わり得べからざる事と思ふ。

其の點・日本の當局者なども、慎重を期て、加奈陀政府に交渉し日本人醫師の爲めに、其の權利を保護するものだといふ說を唱ふ人々もあり、——

何れにしても、事實問題として日本に於て有資格の醫師に對し、近頃、醫師と開業に、開業化しつゝある人々の、此の同胞社會にまで現はれたのは、日本人自身の權利を傷つけやうとするものとして、吾輩には感服しかねる。

夫等の醫師の醫業を禁止めるよりも、進んで、醫師の權利を獲得せしめるやう助力するのが本當なのである。

況んや、日本人には、日本人特有の體質も病氣もあり、——殊に英語に通ぜざる第一世の多數なる現狀に於て、日本人醫師の存在が同胞社會に取り、不利益どころか、却つて、非常に利益なるに於てをや。

其の時々の事ども

滿洲鐵道を中心として

（上）佐藤安之助

日本では支那鐵道でも滿支ないから奥へ奥へと鐵道が延びさへすれば利益であると思つて居つたのが、今のやうに反對に不利益を蒙ることとなつてゐる。これが經濟上のコムベティションで貨物が其方へ流れて行くならば致し方がないが、色々の政治上の作用によつて貨物が支那鐵道へのみ不自然に流れて行く事になるや、滿鐵としても非常に打撃になるやうに考へられる。

そこで私は其根本が何處にあるかと云へば、矢張り日本人が彼處に行つて幾分に日本式を發揮してやつてゐると云ふ所に總てがあるものと斷言して憚らないのである。

關東廳にしても滿鐵にしてもさうである。長い間二十年も二十五年も滿洲に居住してゐるに拘らず、其の滿洲に於て仕事をする人は時々刻繁に使つてゐる。常に一貫して仕事してゐるのが極めて少い。是れが非常なる間違ひぢやないかどうしても滿鐵の幹部も從業員も滿洲事情に通じて而かも支那人間に多數の友人を持つてゐる人が多數働いてゐなければならぬ。日本の官吏たる關東廳或は領事館の役人も同樣であるが殊に役所で營利事業に當つてゐる滿鐵が其の營業主を今日のやうに始終變へて居つては事業の發展を望み得ない。滿鐵の總裁副總裁が代るのみでなく總てのエキスパートが更迭又更迭を見るのは不都合である。

○

殊に支那通を本邦に採用したとしたらなければ從事國中の支那通を優遇重用したこともない會社であるから仕事が良く出來やうわけがない。その上に支那側の破壞のみ叫き壞して憚らないのであるから支那人間に不平等條約排除や、帝國主義打破の叫びがなくとも私は滿洲に於ける日本人は不都合になり排斥せらるゝものと思ふ。況して今日の國民政府の方針、支那の革命から生じた革新、此の大潮流といふものがあるから、現在の日本の進方では遠からず滿洲から日本人は引下がるか若くは引下げられるよりはかゝがないと思ふ。

○

東京特電

若槻内閣の前途に横はる大難關

明年度の豫算の編成如何にして切抜けるか

若槻首相は今後の政局容易ならぬ難局に逢着するものと觀られてゐるが特に昭和七年度豫算編成に際し如何にして歳入歳出の辻褄を合はすか、六年度豫算を如何にして赤字を防がんとするか、若槻内閣成初の財金石として注目されてゐる、昭和七年度豫算編成に一層緊縮する場合は不景氣は益深刻化を免れず、何んとか

前政務官が不滿の聲

拔打ち的に首を切られて

政務官全部入替へに前政務官は可成り不滿を抱いてゐる、即ち開僚人替へは態々因果をよくめてゐるのに政務官は大根を切るやうに扱き打ち的に罷めさせるは穩當でない、濱口内閣の總辭職で政務官は辭表を出したが若槻内閣成立せば留任の諒解がついてゐたのに適材適所の入替へも出來ずに無方針なる全部入替へは若槻首相の人事不手際を暴露するもの混亂された二十餘名は寄り〳〵協議してゐるので成行きは注目されてゐる

北洋漁區問題の交渉

廣田大使に重要な訓電

出漁船を自衛に極へて北洋漁區問題交渉頓挫で二十日過ぎ函館出帆の漁船にロシヤ領事が査證するや疑問で此儘推移せば日本側は英大な損害を受けるわけで農林省當局は昨夜外務省と協議の結果廣田大使に最後の交渉を要求し外務省も二日中に廣田大使に重要訓電を發する模樣である

新内閣の方針

時勢に應じて新施設

定例閣議は今朝十時から開催、來る廿七日から四日間開く地方長官會議に首相の訓辭要項を打合せたが、其の要項は次の如し——

（一）現内閣は濱口内閣の主義方針を踏襲し同時に時勢に應じて適切な施設を爲し他面には必要なる前内閣の方策に盲從せず（二）行政、財政、税制の整理をする事（三）第五十九議會通過の地方關係重要法案の説明を徹底さす事——而して三大調査準備委員會は明日午後二時から江木鐵相、井上藏相出席して審議に着手する筈

東京市中の小賣相場

低落の大勢は底入れか

日本銀行調査によると十五日現在東京市中の小賣指數は一三九・七〇で前月より三厘高い二月に初めて騰貴に轉じて三月は低落し又も騰貴したが低落の大勢は底入れと見らる

松田前大臣の痛ごと

月給の殘りを差押へらる

前拓相松田源治氏は所有の九州興業株式會社の株券が競賣され不足金を株主として拂はぬ爲め本日東京地方裁判所から拓務大臣四月分の月給殘額四百圓差押への命令を受けた

アナウンサーの保險

仙波放送局アナウンサー小川英君は東京火災保險會社に咽喉に對する一萬圓の保險をコツソリと結んだ

竹内前代議士が死去

前政友會愛媛縣選出代議士竹内鳳吉氏は今朝死去

スペインの新政方針

外務省着電の要旨

スペインの新共和政府は施政方針を十六日發表（一）新政府の行動は後日憲法會議の承認を經ること（二）執政政府の責任を糺弾し其の文武官制度を檢討する事（三）信仰の自由を尊重し個人の權利自由を尊重し私有財産權を尊重し農業を保護する事（四）（六）國内で永年地付財産を有した者が祖國の爲め新政府の確立を困難にしたならば犯罪と認め財産を没收すること

AMERICAN MAIL LINE AND DOLLAR STEAMSHIP LINES
アメリカンメイル・ダラー汽船會社
タマ チリン 美西丸 四月十八日
ゼフ アーソン 五月二日
五月十六日
△日本人乘客優遇△安全△巨船△快速—横濱着は午前七時、小家族室、マドレス、毛布及枕付、美味日本食、日本風呂、活動寫眞、菓物店、日本人料理人及給仕—美行船切符進呈、美府着地市晩市を御乘込入費不要、詳細は左記へ照會願ひます
電話ダグ四七八六アール
切符取次、松山商會中山事務所太正堂、青木米吉
高橋保一

The Yokohama Specie Bank
822 3rd Ave., Seattle
Phone Elli. 3575 P.O. Box 1917
資本金 壹億
積立金 壹億壹千五百萬圓
米金預金 日本向定期爲替手形 六ヶ月以上年四分二厘
米金預金 定期預金 六ヶ月年四分 一ヶ年年四分二厘 一ヶ年年四分 持別定期預金 一ヶ年年三分五厘 貯蓄預金 年四分四毛 月掛貯金
◉日本向定期爲替手形 六ヶ月以上年四分二厘
◉郷里送金 無手數料にて全國各地へ最も迅速且叮寧に御取扱致候
◉世界各大都市に支店又は取引銀行有之外國爲替事務を簡便に御取扱可致候
横濱正金銀行 シヤトル支店

（郵便宛名）
The Sumitomo Bank of Seattle
802 3rd Ave., Seattle, Wash.
シヤトル 住友銀行
日本向定期爲替手形 六ヶ月以上年四分二厘
米金預金 定期預金 六ヶ月年四分 一ヶ年年四分二厘 一ヶ年年四分 持別定期預金 一ヶ年年三分五厘 貯蓄預金 年四分四毛
日本向送金手形、郷里送金は左記のロヤル銀行支店に御取次致します
喫茶イースト、エンド、スタヴストン、ニユーウエストミンスター、マーポール、ラドブース、ミス、カンスバランド、ヴイクトリア等

THE ROYAL BANK OF CANADA
East End Branch
Vancouver, B. C.
資本金 預金 前期繰越 年度純利益 利益剰余金 五百八十萬弗 百萬弗 百萬弗 百萬弗
電話シーモア四九〇六
ロヤル銀行
メーン及ステングス街角
◉營業種目
預金、送金、貸金、外國爲替事務、公債賣買、其他一切銀行事務、對日本人業務は日本人部主任木下善一氏へ御相談下さい
貸金は安い相場で迅速丁寧に御取扱ひ致します

SUN LIFE OF CANADA
加奈陀サン生命保險會社
一九三〇年一月一日以後滿期になる養老保險 各壹千弗に對し
壹百五拾弗
十ヶ年掛の分は壹百弗
十五年 廿年及 廿五年 共に對しては
貳拾八億弗
を支拂つて居ります
滿期特別配當
一九三〇年々末の有効保險額
是は多額の普通配當を支拂ふ外です
300 East Cordova, Vancouver,
電話ダグラス五五九九
代理店 中野保險
主任 中野庄朝
伊澤英俊 岡田熊太郎 小林貞二郎 古林一雄 松村幹一 山本末吉 横濱万成一郎 加藤三郎 大橋文次郎 宗一郎

日加貯蓄
◉貯蓄預金
◉當座預金
◉公債賣買
◉信託預金
◉日本送金 何れの地方へも無手數料にて確實迅速に御取扱ひ申候
◉最近締切日 マヂヤリン 四月十七日（金曜）四月廿四日（金曜）
日加合同貯蓄會社
晩香坡市エウバ街三九八
電話ダグラス四〇〇
JAPAN AND CANADA TRUST SAVINGS CO.
P. O. Drawer 130 398 Powell St.
Vancouver, B. C.

O. S. K. LINE
◆晩香坡横濱間直航々路開始◆
（壹萬噸級二隻增配）
!! 大阪商船出帆廣告 !!
●加奈陀在住同胞御便宜の爲にまにら丸はわい丸（一万噸）增配
晩香坡横濱直航を開始致して居ります
▲連賃値下往復切符發行内地航路無賃乘繼
キャビンクラス横濱迄一五五弗但●さにら丸●はわい丸●ろんどん丸
ばりい丸●横濱迄一二五弗
横濱神戸迄三等和食五五弗●洋食六〇弗●
一ヶ年有効、日本内地各港社船無賃乘繼取計ひあり
（船名） （晩香坡着） （晩香坡發）
▲印沙港發着
ありぞな丸 四月廿六日 四月廿六日
▲あらびあ丸 五月 八日 五月廿三日
あふりか丸 五月 十日 五月廿三日
▲ばりす丸 五月十七日 六月 一日
ありぞな丸 六月 四日 六月廿二日
▲切符取次店 日加貯蓄●日加用達●中山義一事務所
水原代理事務所●大正堂北村商會
持田平夫（プリンスルパート）新西院西口三木商會
大阪商船會社 (1703 Exchange Bldg. Seattle, Wash. Empire Shipping Co. Vancouver (Rithet Consolidated Ltd. Victoria)

新西院 便利社
主任 中川義治
新西院市フロント街五四三 電話三二六七
日本行船切符取次店
領事館州政府認可代書
野一色電氣治療所
電燈線並に附屬品一切販賣及修繕
其の他何なる御用件でも喜んで奉仕致しますから御面倒に御用下さい

保險契約引受の物件
一住宅、店舗、倉庫、諸工場等の建物、機械、器具
一商品、家具什器其他の物品
一建築中の建物諸材料
一最低五百弗以上幾十百万弗でも恐切御便宜に火災保險を御引受致します
一其他自動車、海上、生命等の保險契約一切を取扱ひます
水原代理事務所
郵船商船 船客切符取次
東（スチングス街二〇八
電話シーモア三四四七

大陸日報
晩市レビー街貳壹七
熊谷次郎
電話ダグラス五五貳拾
Toric
Ophthalmic
Registered
118 Hastin
Vancou
Zeiss Punk
全レン
は最完
トリック眼鏡店
電話ツリ四参〇
ニチイ ドダ四七九〇アール
同住宅
デエネラル トランスファー
久永鍼灸治療院
鍼灸學士 久永英治
電話シー六八一二

佛教の國シャム

——（少年團員の見聞記）——

北村隆二

シアム國に皇后陛下には來月御出發の御途次、本日晩香坡入港のエンプレス・オブ・ジャパン號にて御上陸になつた、以下は候補少年團員班長としてシアム少年團と交驩の任を果した北村隆二君の眼に映じたシアムの姿描、北村君は東京四谷區靖宮北村哲三氏の令息でこの三月明治中學五年生に進級した

× × ×

僕でもさう思つてゐるやうですが、僕なんかも行くまではシアムつて野蠻な國だらうと思つてたんです、だ山田長政のことを歴史で知つてゐて仙の國よりは親しみを持つてゐた位なんです。

◇

國が行つて見て驚きました。僕等出發前に「シアムに自動車があるのか知らん」なんかいつた人があつたが、バンコックには自動車なんか隨分沢山なのが驚いた。少年團のジャムボリーの時には、飛行機やタンクなんかも動きましたよ。僕等餘り歓迎され、何處へ行くにも自動車なんで、細い路を見物したりした程です。

◇

バンコックに着いて埠頭に上陸したのは佛教の國だなといふこと、市中に多くの寺があるんです。しかも陶器等陸といふのなんか、金箔が陶器で瓦に葺いてあるんです。その位だから坊さんも多いですね。

ジャムボリーの時、シアム十四州の少年團員は起床後と就床前必ず祈禱を唱してゐました、僕等の方は何もしない、キャンプが遠ふからこつちのことはわからないのですが何だかきまりが悪いやうな氣がしました。

佛蹟も、廢墟も隨分多い。二荒團長が皇帝から頂いて來て、殉難記念塔に安置することにきまつた殉難者の骨のあるナコンパトンや約千六百年前の王朝の廢墟のあるロプリーなどへも行きました。

◇

皇帝陛下には少年團歓迎であらせられるため、僕達のことを非常に御心にかけられ、到着前、僕達のキャンプに行幸され、ベッドの具合や食物などに細かい御心配をして下さつたさうです。陛下には三回到着の榮を得ました。見た多い感ですが、皇后陛下は日本人はそつくりです。

◇

國民も日本人と間違へるほどよく似てゐる上に僕達に好意を持つて呉れ、本統に愉快な訪問でした。佛教の國だけに、高僧になると人に頭を下げることがないといはれる程ですが、その高僧が國境からバンコックまでの往復中、驛に着くと少年團員と共に歓迎してくれました。

◇

面白いことに二刀を使ふ劍術があります。フットボールは脚で作つたボールを頭と足で順々に廻して行く、拳闘もあるが、これは足も使ふので西洋風のより面白です。これ等の競技をやる前に必ずお祈りするのも佛教の國らしい感じです。ジャムボリーの時、芝居、音樂とやつてくれました。音樂は僕等の合奏ですが、笙篳篥のやうな妙音を聴し幽幻神秘なものです、とてもジャズの比ではありません。

◇

シアムは象の國だといひますが、象は北部に行かなければゐません北部山地でチーク材の運搬に使ふさうです、バンコック市にでも象を見たことのない人が多いさうです。皇帝には兩陛下のお召しになる白象が二頭をります。

◇

僕達は少年團の交驩に行つたのですが、實に打ちとけて愉快な日を送りました。ある晩、僕達のテントに、シアムの少年團員が歓迎をあげてやつて來て、僕達の仲間の三人をいきなり胴上げしたことがありました、これは好意の「ストーム」で、その位まで親密になつたのです。さうして、兩陛下はじめ、少年團理事のダニー親王同妃兩殿下、一昨年少年團と來朝されたプラ・ツナー團長その他あらゆる人に大變御心配に預かりました。

◇

シアムの政治に參與される親王方は三十歳代のお若い方が多く、てうど日本の明治維新の頃のやうな勃興たる氣分が國内に漲つてゐます。かういふ國から皇帝をお迎へすることは僕達にとつて非常に嬉しいことです。さうして僕達がこの一月シアムを訪れたことは、たしかに日暹の親しさを增すことに力になつたと思ひます。

日本新名勝の俳句（二）

百三十三景代表の當選句

高濱虛子選

大阪毎日新聞社が選定した日本新名勝百三十三景を、日本俳句の正統たる俳句に吟味し、時の力によつて其勝を顯彰するばかりでもなく、文學の上にも永遺にのこしたいとの目的に對し、風景を仰げての懸賞に十萬三千二百七句に達したが、高濱虛子氏選で、百三十三の各景代表句（賞金廿圓）と二十の佳作賞句（賞金四圓）とが決定した

山岳

（雲仙岳）　福山　柳子
絲櫻や守る子いたはる支那姉人
（阿蘇山）　古賀　辰生
阿蘇の噴此處に洗めり谷の梅
（立山）　本田　一杉
剃髪くや雪の立山神ながら
（木曾御嶽）　關　俳子
足もとにしづまる雷や飛驒晴るる
（白鳥山）　川尻　一青
白鳥に日のあるうちは木賊刈れ
（淸澄山）　後藤　淳子
駒ばくば鹿を聞かんど居る夜哉
（信貴山）　白樫　我甫
時雨るゝや坊より坊へ使ひ沙彌
（英彦山）　杉田　久女
彷徨して山はとゝぎすはしいまゝ

（續）

美味な食慾をそゝる衛生食料です
ミルクで作られてます
4X DAIRY BREAD
ドーレブ

パウエル街一三五五
ルーコ　キマ
薪炭
パウエル薪炭會社
電話ハイ三九二七
夜間ハイ一四四四アール

ゴーナ街一二八
薪炭
速水薪炭商
電話シーモア四一八五
住宅ハイ二三七二エル

和洋食料品一切
並に運送業
東カドバ街六二七
電話ハイ五二〇八アール
渡邊商店

雜書
雜誌
バウエル街三五七
新番號
三四七
内田書籍店
電話シー六七二六
S. UCHIDA
357 Powell St.
Vancouver, B. C.

ロかまぼこ及細工物一切
ダンレビー街一〇七
板熊
電話シー四一六四

バウエル街二〇六
事務所
工場
大倉洗濯所
電話ドクラス五五六八
ランスダウン街一六〇
電話フェア二一二

鮮魚　肉類
野菜
博覽多賞、顧客本位
バウエル街四五七
ユニオン魚肉店
電話ハイ三三六

時計修繕
如何なる時計をも正確に且つ安價にて御用命に應じます
メイン街二〇六
山崎時計店
電話シーモア六四二四

Millinery
帽子製造店
丼に男女帽子洗濯も致します
晩市バウエル街四一七
電話ハイ一五七八
友田順吉

和洋雜貨食料品
東洋商業會社
P.O. Box 46, Port Essington, B.C.
主　大橋松次郎

バウエル街二五八
小澤靴店
電話シー三七一一
住宅ハイ二五八六エキス

鳳先傳來名灸
男女諸病切
並に骨つぎ筋違ひ
子供のカンの灸
晩市バウエル街六一七
鎌倉
電話ハイランド三〇六八ワイ

和洋食料品一切
精米業
運送業
電話ハイ五八〇七アール
酒井精米所
精米工場　四カドバ街一五五

節句人形陳列
●賀引桃太郎
●橋辨
●神武天皇
●角力金太
●小島高昌
●一人武者
●バラ鎧
●左右揃
●七本立
●陣道具
●加藤虎狩
●桃太郎供付
●馬乘大將
●鯉持金太
●鐘引き
●二人武者
●二人引上げ
●桃割金太
●五本立
●吹流し
幸多き坊チャンをお祝下さいませ
バウエル街二六九
電話ダグラス九二
269 Powell St.
香村商店

世評の高きグッドイヤータイヤ
其外自動車附屬品一切大勉强で御用命に應じます
晩市アレキサンダー街ゴーナ街角
邦人唯一のグッドイヤータイヤ特約代理店
日本オート
電話ドグラス二八九九

和洋雜貨　絹地綿布各種
バウエル街三二九
電話ドグ一七四七
宮崎商店

晩香坡市バウエル街三八〇
電話シーモア四五三
昭和倶樂部
喜劇所用電話ダグラス五五六六

男女帽類一切
澁谷商店
バウエル街三七四
電話ドグ五五二五

金物類は一切大勉强
にて御用命に應じます何卒御引立を願ひます
渡邊金物店
晩香坡市バウエル街二三〇
電話ダグラス五五三六

CANADIAN NIPPON SUPPLY CO. LTD.
晩香坡
日加用達會社
電話839ダグラス
一、日本行船切符販賣
二、各種保險—生命、火災、香奠保險其他
三、諸般請負、請負周旋
四、働口周旋—鐵道、山林、市内働
五、土地家屋ビヂネスチャンス賣買周旋
六、諸収引代理及仲買
七、代書、通辯、飜譯
八、買物取次及諸般用達
337 Gore Ave., Vancouver, B.C.

五月人形大賣出し
猛しい武者人形
勇ましい金太郎の色々
本年の新物潤澤に取揃へて居ます
今年は仕入も安く其の上　極く薄利で御願申します
何卒品切にならぬ内御用命の程御願申ます
晩市バウエル街三六九
電話ダグラス九八一
前川商店

N.Y.K.
1404—4th Ave., Seattle, Wn.
日本郵船出帆廣告
代理店　晩市　美市
E. W. Grear & Son Ltd.
Great Northern Railway
（出帆）　四月三十日
日本郵船（株）
日枝丸（入港）
○靜岡丸　四月廿九日
平安丸　五月十三日
五月十一日　五月廿八日
○横濱丸　五月廿七日　六月十日
氷川丸　六月八日　六月廿五日
日本行三等洋食七〇弗
和食横濱行五五弗
ツーリストキャビン横濱行一二五弗
日本郵船會社シャトル支店
新造優秀快速船氷川丸日枝丸平安丸は往復共晩市日本間直航船客設備の優秀、待遇の親切絶篇なる事は皆樣已に御承知の通りです
○印美港寄港
切符取次店
中山觀一事務所
晩商
東洋汽船會社
井手株式會社
大正堂（北村商會）
水戸屋
加賀屋
代理事務所
日本郵船會社
市
ブランスアパート
新西陸
美一石
郎田
ステプストン（脇田商店内）
西口商店
村田平夫
橋本直次郎

Star Tailors
晩市東（スプングス街四一
スター洋服店
相星
電話ハイ三四七

パウエル街四三九
九州屋旅館
江島順藏
電話ハイ三九八八エル

白人專門職紹介並に通譯
其他代理業一切
パウエル街二四五
電話ドグ五五八八
自宅ハイ一三五五エル
濱岸事務所

ブランド美味いソースの元祖
エ、ワンソースは
總ての料理に賞賛され應接がらる
Harold F. Ritchie And Co.
—Bekins Building, City
312 Pender St. W. City

晩市アレキサンダー街六六二
富士洗濯所
電話ハイ九九

日本汽船切符取次仕り候
雜貨食料品
キスプレス
晩市バウエル街四五三
電話ハイ四二六四
堀善商店

紙函……◇……製造
折函
は安價に御注文に應じます
バウエル街七六九
電話ハイ四四四
中尾紙函製造所

貴金屬
寶石類
並修繕
中村時計店
新西陸市第八街三九
電話二四一九
店主　中村助次郎

●高等南京料理
コックはこの道の腕さへで料理は皆樣のお口にあふやう
美味に調理　値段は大々的勉强
晩香坡市バウエル街三八二
新南京樓
電話シーモア七八七五

船舶用インヂン
定評あるヴイヴイアンインヂン
晩市西第六街一〇九〇
ヴイヴイアン瓦斯機械會社
電話ヘビュー一五二六
Vivian Gas Engine Works

和洋雜貨食料品卸小賣
晩市バウエル街七八八
電話ハイ一三六
近江屋商店

講談社宣傳の滋養强壯劑
ドリコノ　一瓶　一弗二十仙
甘露の樣な
日本生梨　大形　四ケ二十五仙
野菜類を召し上るに
マヨ子ーズ　大瓶　四十五仙
中瓶　二十五仙
バンクーバー市
皆樣の古屋商店

家庭欄

あふひの御紋を紅毛人に賣る

男禁制の『木曜會』正體こそ

三萬兩の衣服取引

東京赤坂新坂町、乃木大將の邸から一町許りに隣にイギリス風な洋ついた、しかもモダンな建物がある――ドアの横には「木曜會」、その下に英字で「サ・サーズデイ・クラブ」とした板がかけられてある、何の會だかクラブだか名前を見ただけでは一向わからないと近所の人に聞ねると『さあ、モダンボーイやモダンガールが集まつて

◆百六十哩を隔て

◇撮影に成功す

海軍技術研究部で研究中であつた赤外線感光寫眞撮影最初の實驗が三月二十六日中島大尉指導の下に艦上機上より行はれ大成功を收めた實驗は百六十三マイルを隔てた名古屋港の撮影であり從來アメリカにおける二百マイル實驗の不十分なる結果に比する時は素晴らしい成功である、なほ赤外線撮影の効果は昨年海軍大演習の際海軍の軍艦が中部港頭に潜めるを發見した偉功を行するものである

ダンスでもやるクラブかも知れませんが……西洋人なぞもよく出入します」といふ「木曜會」といふから木曜日に何かあるクラブに違ひないと見當をつけて行つて見ると、ドアは堅く閉ざしたまゝだ、二階の窓から立派な洋服を着た女の後姿が見ゆかくれする西洋の女の姿も見ゆる……

◇

時々西洋の女がベルを押してドアの中に吸ひ込まれる、……よく調べてみると、來る西洋人はほとんど女である、出て來た西洋人をとらへる

「私、錦の帶を買つて來ました、たつた四十圓で掘り出し物でしたよ」

「木曜會つて、古着を賣る會ですか？」

「貴方はまだ木曜會を御存知ないのですか？」

と英交の某内閣みたいなものを見せて呉れた、それを日本語に直すと

日本貴婦人の衣裳の高級なる見本を得られたい方は『婦人の木曜會』へ御光來の程を

このクラブは日本貴婦人が、ちよつと手を通しただけの新品同然の着物、羽織、帶などを提供しその一部を素人洋裁に寄附するものである」、これで「木曜會」の正體がまづわかつた

◇

思ひ切つてベルを押す、ドアが開いて中から小間使風の娘さんが一寸頭をだして引込み、いれ違ひに立派な奥樣が出て來て、いとも社交的な闊切れの良い、しかも丁重を極めた言葉で

「男の方だけは禁制ですがお嬢様だけは中の樣樣をお見せ致しますが、寫眞は絶對にお撮り下さらないやう……」

とのこと、二階に昇ると十疊敷位の部屋、多くの衣かうにぎつさり着物や羽織がかけられてある、まるで蜘蛛の光景だ、長じゅばんもあれば帶もある、そしてそれを見ても美しい友禪や縮ひ取りの上等品、お嫁入支度のたんす襖さをかに住いれて、そのまゝ着られなくなつた派手なのが、このクラブに回つて來たのかも知れない

◇

西洋人はそれを國の土産に買つて歸る、飾りしぶい物は駄目だが、あくどい位なのが受けると見に、白堤の西洋婆さんが、くどやくの模樣のある着物を別からかけて頻にうれしがつてゐる、また金髮の娘さんが赤い長じゅばんを引つかけて鏡を見てゐる……それにはあふひの紋が散らしてある、德川さんか松平さんか、はたまた本多さんの紋かは知らないが、これが昔なら、そんな物を紅毛人に賣つたといふので一騒ぎ引起すことだつたらう

◇

「これはほんの内々のクラブですから世間に餘り知られては困ります、この着物などはもと二百圓の品ですがこゝでは入十圓で賣つてゐます、玄人の古着屋ならこれを二十圓位に買つて百二十圓位に賣るさうです

古着屋などが手を回さないやうに會員の紹介のない方はお斷り申上げてゐます、それからでなければ會員であるかも申上げられませんし」

と念のいつたことではあるが、賣物の紋付を見て×侯夫人もY伯夫人も會員であることが想像出來る

「たゞこの木曜會が年々五千圓位の金を方々の慈善事業團體に贈つてゐることだけは申上げて置きます」『賣上げの全部を御寄附なさるのですか』『いゝえ、そのうち會の手數料としての一割五分だけが贈られるのです』

して見ると、こゝでは年に三萬三千三百廿三圓廿三錢の取引が行はれてゐるのである

醫學博士に畑違ひの法學士

學位論文が通過

九大醫學部學位論文審査敎授會で東京市本郷區曙町一九辯護士山崎佐氏が新醫學博士に推薦された同氏は大正二年東大獨法科の出身判檢事の經歷を持ちその豫審判事時代に原敬氏暗殺犯人中岡良一や東京市の砂利食ひ疑獄にしゅん烈な取調べをやつた、大正十一年辯護士となつたが隱し藏の醫學法制學では、刀けい界で知らぬ人もなく東大、九大、慶應其他の講師又日本醫師協會の理事であるが法學士の論文が推薦されたのは、同學部

最初

である、その論文は『日本疫史及び防疫史』といひ神代から現代に至る傳染病史ともいふべきもので殊に明治初年傳染病豫防法規制定當時の事情は詳細を極めて居る、將來傳染病に關する立法行政およびその實地運用上に貴重な參考とされてゐる

◇笑話小話◇

醫者「あゝ、我々醫者と云ふ者は、この世に於て、澤山の敵を持つてゐるものです」

皮肉家「さよう。そして、藥の間違ひで死んだ者も多いから、あの世では尚のことでせうね」

エロの世界をよそに殖えるのは墨染の衣

ナント變つた現象でないか

宗教局で不思議がる

エロ・グロ・ナンセンスの存在は今や全日本的のものとなつてしまつて世論界は止まるところを知らない、猫も杓子もそれに浸つて世を忘れ、眞かない淫々たる大きな動きであり、流れて、まさに三年はジャズ横行時代の最頂點を現出せんとしてゐる

◇

ところが此ジャズ的氣分から遥かに遠い存在であるところの墨衣の人――お坊さんがだんゝ殖えるといふのは頗る不可思議な現象である、文部省宗教局の役人も此現象に對してたゞ「不思議だ～」とばかりでその判斷に苦しんでゐる

◇

昨年度の坊さんの總數は全國で五萬四千四百九十五人で其うち僧侶は五萬三千三百五人尼僧が千百九十人で、一昨年よりも僧侶が二百八十六人、尼僧が六名の增加である――坊さんがかくの如く殖えて行くのにお寺は何うかといふと、その反對で年々三十個寺づゝ減つて行く、（尤も殖民地は增加してゐるが）かうお寺が減つて行くのに坊さんは何處で生活をしてゐるかと疑念を抱かせるが、全國に住職の無い寺が一萬六千もあるこゝ（坊さんはどし～流れて行くのである）

◇

今東光氏が坊さんになつたのは決して經濟界の不況からではないが、この數字が示してゐる增加は「坊さんは呑氣に喰べられるから」との生活の安易からして多くなるのではないかと言はれてゐる、また一脱に世紀末的ないろ～の煩はしい世相から逃避して靜かな思索の世界への慾求をもつインテリ層の人達が坊さんを志願するやうになつた結果だと言ふ人もある――何しろ驚つた現象である

紳士用結婚式御盛裝

タキシード・コート

をお貸し致します

貸料　一回　二弗五十仙

今回特に製服工場で日本人向に新調致しましたのでスタイルを初めシックリと良くお合ひする事は完全無缺で到底白人向に仕立てたタキシードとは全然比較になりません、サイズも幾通りと揃つて居ります

尚は御新調は

一着（三ッ揃）卅二弗五十仙で御注文に應じます

其他結婚式衣裳附屬品

シングル・ハードカラー　二十五仙
白カラシャツ（ハードカラー付）　三弗廿五仙
白ネクタイ　三十五仙
白手袋　一足　四十九仙

カフスボタン、シルク靴下、ハット
御旅行用皮スーツケース及トランク
春向薄手オバーコート　特價　十九弗五十仙

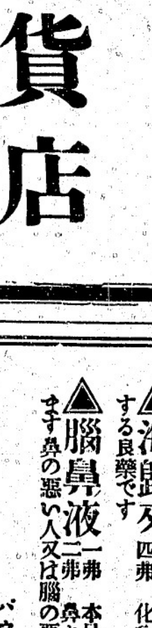

パヴエル街二二九
松宮雜貨店

春…春が
訪れました野にも山にも
山笑ひ人は笑ふ

すべてのものが和らいだ氣分になる季節で御座います
然し今は油斷のならぬ時であります
から充分に御注意なさいませ若しも御病氣の時は良藥は新見で

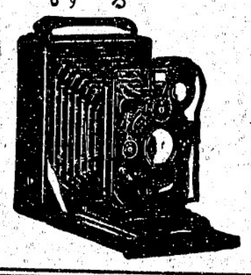

▲安樂散　一弗半山　二弗廿仙
本品はリユマチス神經痛其他一般の病に効あり又腰痛等にも功あります

▲神惠錠　一弗二弗　三弗五弗
本品は腦神經衰弱頭痛メマイ不眠症等すべての神經系統病の良藥でございます

▲トツカピン　三弗　五弗
本品は男女强壯劑として腦神經衰弱性能缺乏ヒステリー等に効果があります

▲ヂアール　一弗五十仙
本品は催眠劑として最も安全な最も功果のある藥でありまして決して中毒作用もなく又習慣性になる事もありません

▲海歸來　二弗　四弗
本品は恐るべき衰病の源因動脈硬化症や腦溢血中風を防ぎ且つ治療する良藥です

▲腦鼻液　一弗　二弗
本品は鼻内に塗つて腦病神經衰弱鼻カタル等を治療する良藥であります鼻の惡い人又は腦の惡い人は早く本劑をお試下さい

イーストマンコダック　寫眞機　フイルム一切
現像燒付引伸等迅速に致します
大勉强
新見商會
バウエル街三三一
電話ダグラス三一一二

晩市メーン街壹壹貳
電話ダグラス五五五九
ターメー自轉車店

僅か十日で日本へ行かれる

CANADIAN PACIFIC
STEAMSHIPS　LIMITED

快速
横濱へ十日間で
神戸へ十一日間で
長崎へ十二日間で

安全
何れも太平洋上の巨船で船室は各船共最上の優秀なる本社船へ乘つて初めて知る事實です
少し位の時化（シケ）ではビク共致しません
特に婦人小供の旅行に安全です

出帆表
四月廿五日ジャパン
五月九日エシア
五月廿三日カナダ
六月三日ルシア

巨船
エンプレス　ジャパン　三九〇〇〇噸
エンプレス　カナダ　二三三〇〇噸
エンプレス　エシア　二五二〇〇噸
エンプレス　ルシア　二五二〇〇噸

便利
三等の待遇は特に注意して居ります
船室は各船共最上の場所を選び清潔で寢臺はスプリング附マットレスです
日本食の用意があります
各船共日本人が乘組んで居ります
沙市より同賃金で連絡切符差上ます
今回特に日本人コック二名を乘船致させましたので日本人の客樣には純日本食を差上ます

△ピ・エス・ユー五十五弗より八十弗
△コロンビア三十五弗以上客室
△ピアース七十弗種
△其他中百品十五弗以上種々
△三輪車八弗以上
カタログ無代進呈

詳細御問合は下記へ

加奈陀太平洋汽船會社
SETO MORE
Pacific Passenger Agent
CANADIAN PACIFIC (Ocean Traffic)
J. J. FORSTER
Steamship General Passenger Agent
Vancouver, B. C.

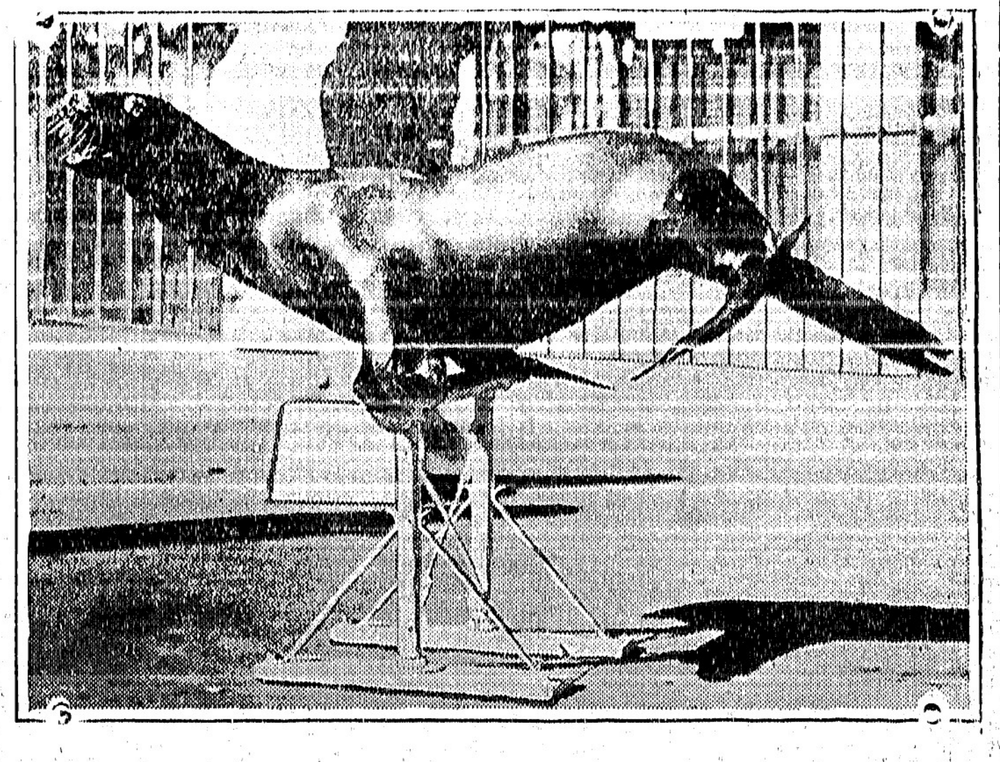

愛嬌者のアシカの曲藝
（桑港水族館にて寫す）

不信任案敗る

英國議會で保守黨が提出
五十四票の差で

【ロンドン十五日】勞働黨政府の失業問題解決を非難せる保守黨提出の政府不信任案は本日投票の結果五十四票の差で危ない所で政府側が勝つた、票數は三百五十一票で自由黨が政府の為め二十八票を投じ保守黨の2名が僅か七票を入れた為めで外に入票は棄權した

店員たちの爲めに『商店法』を制定

勞働時間を定め休日も設ける
日本の因襲を打破

（東京通信）百貨店の總休制實施の機運、呉服商組合の閉店時間の繰延等を考慮し、日本における長い間の商慣習となつてゐる商業勞働者の勞働時間に一定の制限を加へて修養の餘暇を與へ健康を維持せしむべく、内務省社會局は商業勞働者の時間制ともいふべき商店法を制定すべく立案に着手し、來議會に提案することに決定した、その大綱は

（一）勞働時間――物品の製造販賣、販賣斡旋、運搬業、倉庫業、各種商店の閉店時間を午後九時（もしくは八時）に制限すること、但し飲食店（料理屋、カフエー、そば屋、飲料水屋等）旅館業等はその業態の性質上、旅館は人命身體の危急に關係あるものとして除外例を設けること、小規模の店舗即ち縁日商人、露店商人もしくはこれに類するものは除外例を設ける

（二）休日制――母性ならびに年少者保護の主旨に則り婦人ならびに十六歳未滿の年少被傭者に對して月二回以上の休日を與へること

（三）設備の則制――被傭者の健康維持のため時間の設備を命ずること、例へば百貨店においては女店員十人に對し一脚の椅子を與へ寸暇を利用し自然的に休憩の方法をとらしむること

（四）罰則法規――前記法規に附すること

立法の主旨は營業者の自主的機運醸成、德川幕府當時よりの長い因習により徒弟制度が維持されてをるのに時代の潮流に則減され最近百貨店、大商店に特過改善の勞働爭議を見るに至りかつ商業勞働者に對する國家の保護が薄く勞働者は比較的規定がないために往々年少者が過激な勞働に酷使されてゐる實情なに鑑み新立法の制定を必要としたもので、立案完了の上は實施上の問題を期するため營業者團體に對し協力することになつた

シャムの兩陛下御一行御着晩

皇帝に代られて皇后御自身
フランス語で御挨拶

シャム皇帝御一行は本朝六時半入港のジャパン號で御着晩になつたが御氣分が悪いため兩陛下とも本日午後四時頃まで御上陸にはならぬ筈である、テーラー市長は今朝十一時船を訪問し陛下を御迎へ申し上げたが皇帝はお出でにならず皇后が御愛想よく御接見になりフランス語で

市長に感謝の意を告げて

ゐた、本日午後四時頃シー・ビー會社オ特別列車を波止場まで持つて來る筈であるが陛下は船から汽車に御乘移りになり今夜半東行まで外出はされぬ筈であるから晩香坡の一切のプログラムは全然お愛けせぬことになつたわけで幾分市民を落胆させて居る

ビクトリヤでも盛んなる奉迎

（ビクトリヤ通信）シャム皇帝御便乘のジャパン號は横濱からビクトリヤ迄の太平洋を七日と二十時間十六分で走つて新記録を作り昨夜八時二十分ビクトリヤ着――待ちかまへてゐた州知事代理マクドナルド裁判長以下の奉迎員及び約五十名の米加新聞記者、寫眞班の一團は直に乘船したが、皇帝は風邪でお出でにならず、奉迎員だけはバーム・ルームで皇后陛下が皇帝に代つて奉迎とお受けになつた皇后はシャム一の美人と云はれてゐるがフランス仕込の却々な御愛嬌の

女性と見受けられ、グレー色のジョゼットの長いドレスの上から大きな純白アーミンのカラーのシール・コートを御まとひになり流暢なフランス語で御話しになつた、背丈は約五呎一位の小柄な人であられる――米國から來た記者團と寫眞班は船で會見を拒絶されたので内々附添ひの人達に對して不平を漏らしてゐたらしい、アトで皇后の御父君スパスチ殿下が記者團と會見して愛嬌を振まいて笑はせた

東洋人の子孫には選擧權を持たせない

ビーシー州の方針
歸化人でも市民でもイケない

加奈陀生れの人間、又は歸化人で五年以上加奈陀に住んで居る者は東洋人でも立派な市民であり領の選擧權も名義上所有して居るわけで且つ昨日のオタワ議會には「加奈陀市民」の意義決定の法案が出てゐるから夫れに依つて參政權も明白に認められることになる筈だが、ビー・シー州に於ける日本人支那人、印度人だけは

從來とても參政權がなく

（日系歸還兵だけは別）今回のオタワ議會に出た法案の下にも何等顧慮を受けない、昨日ビクトリヤ政府は

「しくら領政府で市民權の定義をきめても選擧權を與へるか與へぬかの權能は州が握つてゐるのだから與れまいと思へば與へずともよい、現行法では當州で東洋人に全然參政權を與へて居らず、此の國生れの彼等の子孫にも與へぬことになつて居りオタワ議會提出の議案もビー・シー州選擧法を變へることは出來ぬ」

即ち州選擧權を持たぬものは領選擧權を行使することは出來ぬため州政府が優先權を持つてゐるのである、オタワ議會提出案では

（一）加奈陀に生れた何人を問はず

（二）資格ある「加奈陀市民」の子として外國生れの何人でも

（三）歸化人として加奈陀に五年以上定住せる何人でも

加奈陀人たらしひとになつてゐる

共立語學校母姉會總會

今晩七時半に

映畫坡日本共立語學校母姉會第九回定期總會は今晩七時半より同校ホールで明催會務會報告、理事の改選がある、尚閉會後退職される宮川、殖生の送別、新任福田先生の歓迎を兼ねて會員の親睦會をも催す

ビーシー州齒科醫大會

日本人五氏出席

ビー・シー州齒科醫大會が今夜八時より當市メチカル・デンチストビルヂングに於て開催され州衛生官ドクター・ヤングの講演、ドクター・トムソンの口腔衛生の一般普及運動の報告、及びルーカス氏の今議會に於て制定された新齒科醫法の説明があるが此大會は新法規に基き電燈廣告、其他ヤシ的な宣傳をなす不正齒科醫を徹底的に絶滅する當州の齒科醫會議であり種々根滅方法が協議される筈で藤原日本人齒科醫會幹事、葛原、影山、三宅、野村の諸氏も出席する

明日午後劍道の大會

日本人ホールにて

晩香坡、ステヴストン、マーポール、新西院等から劍士が參加する聯合劍道大會は明土曜日午後六時から日本人ホールで開催されるが參加選手の數も多數に上る筈、當夜のプログラムは左の如し

△開會の辭、江戸領事の演説△幼年組試合△一本勝負△三本勝負△三人抜き△五人抜き△紅白勝負

籃球の選手權試合

ビーシー軍勝つ

◇當州選手權を獲得したビー・シー大學籃球軍と加奈陀中西部代表のウイニペッグ・トイラー軍は昨夜晩香坡アスレチック倶樂部館で加奈陀西部選手權の爭奪戰を行ひ廿九對十四の大差で大學軍の勝利となつた

◇大學軍は劈頭より攻勢に出で着實に得點を重ね前半戰で既に十三對六で勝越し最後まで頗る元氣な働き振りを見せて大勝したのである、尚試合は二回戰で總得點で優勝軍を決定する

競馬富クジは病院の爲めでも違法

發起人も賣つた者も同罪
入獄二年罰金千弗

晩香坡で市立病院の補助金を作るため競馬富クジをやらうといふ話があるかと思へばオカナガン・ヴアレーでも同樣の計畫を立て病院の借金を無くしやうと企てゝゐるやうだが夫れを聞きつけた檢事總長ビーレーは昨日

「競馬の富クジは加奈陀の刑法で禁ぜられてゐるから違法にして全然許されない、假令富籤チケッが金でなく一日無料施療券であつても矢張り違法である、スウイープ・ステークの組織者は最高刑罰が入獄二年及び罰金一千弗、チケッを發行し販賣した者も同じ罪に處せられる」

だから何んな理由があつてもビーシー州では絶對に許すことは相成らぬとなつた、ビクトリヤ邊でも一つやらうぢやないかとの話もあつたものらしい

本派佛教會便り

◇本派佛青は明後十九日午後七時半より事務所に於て例會を催す會員に漏れなく參集されたしと

◇本派日校開校十周年記念として故國本願寺より日校々旗が下附され去る便船にて立派な校旗が到着した、授與式は來る親鸞聖人降誕會に上西教會長より日校に授與さるゝ筈

◇加州方面を視察中なりし東本

新西院教會便り

◇明十八日午後六時半よりビットミドー藤本氏宅にて第二世の爲めの集會があり同七時半より一般の爲めに赤川牧師の「靈的破産」と題する講演がある

◇十九日午時三時よりハモンド農冒第二ホールで「盲目の旅」と題する赤川牧師の講演がある

擴張廣告

各位の御引立に依り業務日に隆盛に赴き深く感謝して居りますが今回弊店隣に新築せるサーヴィスステーション全部を借受け四月十五日（水曜）より開業仕う親切確實を旨として御用命に應じますから何卒一層の御引立を願上げます

瓦斯燐タイヤ販賣
各種自動車修繕
尚ふ一ケ月は特別一割引致ます
ストアレーチ一ケ月五弗
ゴーア街カドバ街角

朝日グラーヂ

坂木哲摩
電話ドグラス五五五四

船切符販賣
日本郵船、大阪商船、シービーアル、アメリカンライン
日本行汽船切符直接販賣所
四月▲マチリン十八日▲ジャパン廿五日▲日枝丸三十日
▲再渡航證明、移民官手續、妻子及使用人呼寄手續
▲出生、死亡、婚姻等屆書、加奈陀政府出生屆手續
▲歸化證にて當國旅券下附及妻子同伴手續、其他一般代理
晩香坡市バウエル街一三五
中山義一事務所
電話ドグ三九四自宅ハイ二二〇七アール

漁船用具
金物類
運動用具
バウエル街一二〇
平松電氣店
電話ドグラス五五四四四番宅ハイ三四九三エル

◆トツカピン
呑んで頬笑む春の宵
（三弗、五弗、拾弗、貳拾弗）
◆アゴメンヂン（通〇藥）二弗五十仙
◆精壯（强精健腦劑）二弗五十仙、七弗
◆ビオフエルミン（胃腸最新良藥）二弗、五弗
◆ポンホリン（滲透性と殺菌作用强さヒフ病の良藥）六十仙、一弗
◆カバイドール（ぢの良藥）二弗三十仙
バウエル街二五〇
電話シー四〇八七
寫眞の燒附けは弊店でリタマン万年筆特約店
文化商會

晩香坡市バウエル街二六八
天野運送舍
杉山新吉
（電話ダグ三〇五九）

大勉强
男子衣類一切
松宮雜貨店
電話ダグラス貳壹壹參

美味日本梨着荷
晩市バウエル街二〇五
岩本商店
電話ドグラス五五八〇

MANUFACTURERS LIFE
◇當會社の英斷◇
一、大多數の會社は日本人の滿期年齢制限を六十五歳としてありますが當會社は今回之を八十歳に延長しました
一、六十歳の人でも二十年保險に加入が出來ます
一、終身保險共に至極低廉の倍額支拂ひ、傷病掛金免除の特點を附けます
一、廿年拂込保險共に至極低廉の掛金で出來ます
マニュファクチャラース生命保險
日本最古の外國生命保險
日本各都市に代理店あります
晩香坡市メーン街一八七
加奈陀日本入部代理
信夫事務所
主任信夫三郎
後藤均平
電話ダグ二八三

◇トツカピン
呑んで頬笑む春の宵
（三弗、五弗、拾弗、貳拾弗）
◆アゴメンヂン（通〇藥）二弗五十仙
◆精壯（强精健腦劑）二弗五十仙、七弗
◆ビオフエルミン（胃腸最新良藥）二弗、五弗
◆ポンホリン（滲透性と殺菌作用强さヒフ病の良藥）六十仙、一弗
◆カバイドール（ぢの良藥）二弗三十仙
バウエル街二五〇
電話シー四〇八七
寫眞の燒附けは弊店でリタマン万年筆特約店
文化商會

◇ビーシー州認公醫◇
クイシバヲテスオ派學
バウエル街壹貳四平
宮崎醫院
ドクトル宮崎政次郎
電話ドグラス一七四七
晩市宮崎商店
東（スチングス街一九三
齋田醫院
ドクトル齋田榮
電話シー七五七五
留守中三宅齒科醫院
住宅ハイ貳貳三五アール

東カドバ街三六八
醫日下清方
電話ダグラス五〇七七

東カドバ街四三八
醫士石原明之助
ドクトル
電話ハイ壹壹壹

バウエル街二一〇
下高原醫院内
影山齒科醫院
電話シーモア七六二六

三宅齒科醫院
ドクトル三宅榮壽
東（スチングス街一九三
電話シーモア八六八六
住宅電話ハイ二二五アール

晩市バウエル街三九六
葛原齒科醫院
醫學士葛原
電話シーモア六一九〇

藤原齒科醫院
（キヤピタル活動寫眞館前）
メヂカルアートビルヂング六階六〇一―六〇四號室
グランヴイル街八二五
電話醫院ツリニティー六〇三〇
自宅ハイランド六〇九七エル

鳥類卵豆腐類
彈々物注文に應じます
晩市ゴーア街二二六
宮崎豆腐店
電話ドグラス四六七三エル

和洋御菓子
バウエル街二三五
横山菓子店
電話シー六九四一

日本人間で一番古い
専門のミシン屋
御購めになつた後何時でも御解りにならない所や故障を無料で見て上げます
晩市バンドラ街一六五七
柳澤元仁
電話ハイ五一九二エル
晩市キヤンビー街二三九九
堀七藏
電話フエア四〇三一エキス

バウエル街四六三
西村洋服店
電話ハイ九九三

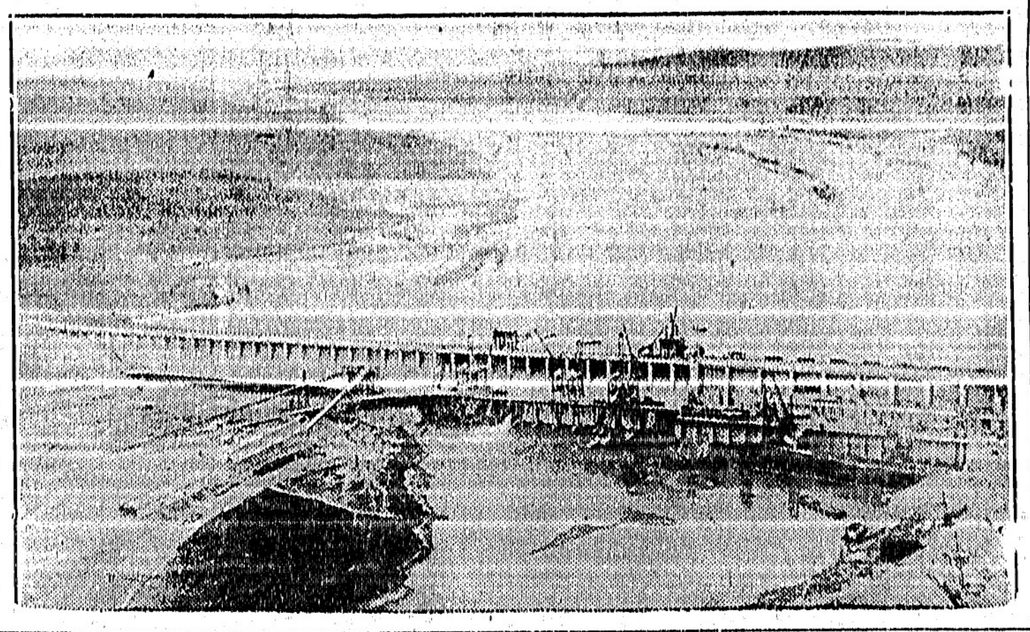

三千二百萬噸の大工事――米國モンタナ州バッグネルの附近でオセージ河を堰止め水力電氣を起す大工事――これによつて出來る湖水は長さ百二十九哩といふ大きなもの――ふ深でリン・クリーキ村などは水の底になるので一村を裏げて四哩高たつた所に移轉するといふ驚き――今年七月四日から電氣を起し始める

渡邊殺しに關して 續出する誤報

勞働組合代表の質問に對して 警察が明白に否認

渡邊殺しに關し酷げ樣に報じ、ヘられ迷惑する人々を出してゐるが右に就て調査した日本人勞働組合では本日次の如く發表してゐる

ヤンプミル勞働組合では去る八日開催の定期議員會に於て、目下調査進行中なる殺人事件に關し、晩市警察が大活動を行つてゐる事に對し、組合としてピンガム署長に謝意を表すると共に、目下の所、孤立的生活を營む傷め各種の噂が行はれつゝある事情に鑑み近く熱烈なる活動を希望する旨の

◇決議文

を送る事を決定したが、昨十六日午後組合代表として岩下、梅川の二氏は警察署を訪問、ピンガム署長不在の爲め副署長マードック及び探偵長トムソンの四氏に面會し次の決議文を手渡した

本組合は渡邊殺し事件に關し晩市警察署長及其部下一同が犯人摘發の爲に熱心なる努力をされてゐる事に對し感謝の意を表すると共に此の恐ろしべき殺人事件の犯人が摘發され正當なる處罰の行はれるやう、必要に應じては警察當局と適當の協力をするものである

尚以右の決議文は出と共に組合代表はマードック、トムソン四氏に對し、「噂茶話新聞」が到底信ずべからざる迷信を載る人々があり、各方面から種々なるコンプレーンや其偽の問合せある事を說明して次の數項に就て其偽を質した所、四氏はその無責任極まる噂に怒かされた如く、責任を以て次の如く

斯り、斯る誤報を正して貰ひ度いと希望した

拷問などは しない

（問）――四月十日發行の加奈陀新聞は「頑強な櫻田、藤野も犯行否認、拷問で自白させる警察の方針」と云ふ見出しで……探偵は出來るだけの證據を蒐集した上、更に峻烈なる拷問をなし、場合によつては拷問にかけても自白させる方針であると傳へられてゐる」と報じてゐるが、警察では果して然いふ方針なのか？

（答）――犯人を拷問にかけるなどと云ふ事は出來得べからざる事である、さういふ事を言明したことは全然ない

某醫師の家宅 捜索も誤報

（問）――四月十三日の加奈陀新聞には「傍杖を喰つたカドバの某醫師、同街の△醫師も近く檢擧を見るか」と題して「去る日曜日市警察の探偵は再びカドバ街四百番地の某醫師の家宅捜索を行ふ傍ら、同街の某郵人醫師の宅をも襲ひ」云々とあるが、果して探偵は四百番地の醫師の家宅捜索を行つたのであるか？

（答）――さう云ふ事實はない

パウエル藥店の 家宅捜索も誤報

（問）――四月十四日の加奈陀新聞は「パウエル藥店家宅捜索、證拠品を押收」と題して「昨朝來各方面に飛び廻つてゐた探偵連は突如パウエル街三九九番地の岩崎與理藥店を襲ひ證據品を押收したと云はれてゐる、一說によれば櫻田は藥劑を手に入れるため某醫師の處方箋を利用して問題藥店からこれを入手してゐた由にして事件の發端當時押收したる櫻田の目記帳の中にパウエル藥店の名前が記入されてゐた外、櫻田が用ゐたる醫藥品中モルヒネ丹にコカイン等の藥劑があつた關係からその仕入先を突留めるべく斯く同店の捜索をするに至つたのであると」報じてゐるが、斯くの如き事實があつたのであるか？

（答）――家宅捜索云々なぞ、さういふ事は全然ない

櫻田は未だ 自白せず

（問）四月十五日の加奈陀新聞には「被疑者櫻田は自白」と云ふ大見出しで、櫻田は「昨日の夕刻に至り探偵長の面前に於て犯行の全部を自白する

るに至つた」と報じてゐるが其の實否は？

（答）――さう云ふ事は絶對にない、夫れは極端なる誤報である

ピンガム署長の 手紙

凡そ以上の如しだ、尙はピンガム署長からは今朝ヤンプ・ミル勞働組合に宛て丁重なる感謝の手紙が來たが夫れには「全力をつくして此の殺人事件を所置」する旨記

落着かぬ人見 平氣を顏をした櫻田

青ざめた藤野と共に出廷 裁判は一分間で延期

人見、櫻田、藤野の渡邊殺しに關する第二回像審裁判は今朝事シローの前で開かれたが延期の判つてゐる爲め前回のやうに日本人の傍聽者も押寄せず約三十名の日本人が傍聽してゐたが九時半櫻田、人見が探偵に連れられて入廷、人見は入る際

◇煙草を

吸つてゐたが顏がグツソリ落ち蒼白な顏には連日の苦惱が現れヒヨロ〳〵とベンチに腰を下した、餘程衰弱し切つて居るとみゑ、グタリ腰を下すや「ウーム」と無氣味な唸り聲をあげてベンチの上に俯き兩手を合せて痙れんを起したかの樣に指をブルブル〳〵慄はせて居る、又起き上るや瞳を落して何かブツ〳〵獨語し二三度身體を横にしたり起きたりして少しも落着いてゐないが起き上つた際二人隣てゝ坐つてゐる櫻田と

◇視線が

合ふや櫻田が何か言ひたげに見詰めて居り人見は時々横を向いては又櫻田と顏を合せるので櫻田の傍にゐた探偵が櫻田の場所を變へた、櫻田は入廷しても平然と落着き拂つて居り靴先でコツ〳〵拍子をとり乍ら傍聽席の日本人を睨めつける、共犯と目さる〜藤野は辯護士ラッセルと話し合つてゐたが顏色は眞ッ黑くなつて顏色も青くなつてゐた

同四十分ショー判事の前でマッケー檢事が豫審の延期方を要求したのでショー判事は次の像審は來る廿二日、水曜に行ふ旨を宣し開廷してから僅か一分間で延期となつた

第二世問題 父兄會例會

明夜開催する

明十七日午後七時半からバウエル街合同教會幼稚園室で第二世問題父兄會の例會が開かれる、話題は「家庭をより良くする上に必要と思はれる事項」で前會合で擧げられたもの、又は其他の「私達の家庭の缺點」中から重要と思はれる改善方法を具體的にすること、在來の狀態、改め若しくは補ふこと以外に、新たに選び或ひは採るべき注意・方法等に就て研究することが趣意となるのである

救世軍講演

十九日午後に

既報の如く過ぐる十年間日本救世軍司令部にあつて山室中將を助け前日本救世軍書記長バグマイヤ大佐補は本日當港着のジャパン號で到着したが明後十九日午後二時より救世軍日本人部主催にてバウエル街五三番同會館にて講演する

アイスハキーでは 加奈陀が最强

米國を凌いで世界一 優勝杯を一手に占める

野球は米國のものだが、アイス・ハキーだと加奈陀の方が米國より强く世界一である、既に終つたばかりの今シーズンでは世界的な大戰で米國部優勝軍ボストン軍を破つて選手權を握つた、一段下がつてインターナショナル・リーグでは加奈陀のウインザー「ブル・ドッグ」が

◇米國軍

をナギ倒して優勝、沿岸リーグでは御承知の通り年でナショナル・リーグの加奈陀部で優勝し、野球にしたら先づウオールド・セリースと云ふべき決戰で米國部優勝軍ボストン軍を破つて選手權を握つた、一段下がつてインターナショナル・リーグでは加奈陀のウインザー「ブル・ドッグ」が

◇最高杯

たるスタンレー勝、晩香坡「ライオン」軍がシャトル軍を押潰してタイトルを握つたから加奈陀は三大リーグに優勝した上スタンレー杯を取つたと云ふことになる、以上はプロ・ハキーだが素人ハキーではウィニペッグが一番强かつた

家内使用人を 移民官が調査

領政府の命令で

失業問題に關聯してオタワ移民省から當地移民官に對し一九二八、二九兩年渡航した日本人（家内使用人）に就て調査の命令があり兩年の間に家内使用人を呼寄せた人々に就て當地移民官が取調を行つたが家内使用人といふのは英語の「トメスチック・サーバント」であつて移民官側では家庭に働く者と云ふ解釋で若し臨時にもせよ家内使用人として呼寄せた者を店員として使用する事は違法であると云ふにあるが、更に三〇年三一年の呼寄に對しても同樣の調査が行はれるものと見られて居る、併し之等被呼寄人が移民館へ收容されたといふ風說は全然無根で說明を聞いた移民官の方では諒解する所があつたと云ふ

ジャパン號で 日本人

海に落つ 或は身投げか

今朝入港のジャパン號で來たシアイランドに農業をやつてゐる鳥取縣人松本芳松氏の呼寄せ鳥取縣人宇津宮正時（二）氏は昨日ビクトリヤに於て同船の碇泊中海中に落ち込み埠頭の下を泳いで附近の杭に攀まつて苦悶して居るのを二時間後に發見救助され直に船の收容されたが近く當市の病院で精神鑑定を行ひ異狀無ければ上陸出來るらしい、同人は正規の手續を經て呼び寄せられたもので當地には叔父、叔母もあり過つて落ちたのか又投身を企てたものか否かは判明して居ないが今朝出迎へに出て來た松本芳松氏は語る

「移民官の取調べの際獨身であると言つた事から上陸が六ケしくなると思つて小賢な爲めノボせたのでないかとも思ひます、本人は日本で結婚して子供もある筈です」

◇營業案内◇

▲今頃は多數第二世の娘さん達が結婚年齡に達したので毎週幾組もの婚禮式が擧げられるが其儀式に必要な禮服特にタキシードは今回三面廣告の通り松宮雜貨店で貸出しをする由

▲平松電氣店にては業務擴張し從前の外に家屋建築、修繕家具製造ポーター塗り其他の用命に時節柄大勉强で應ずる由（五面廣告參照）

▲小澤靴店へは日本よりアサヒ足袋續々と着荷しサイズ二より九迄全部揃つてあり特價九十五仙の由

新電話表發行

に就て御願ひ

例年の如く晩市同胞新電話表を五月初旬本社より發行致します就ては昨年以來新設變更移轉讓受又は昨年記入洩れになつて居る樣な方は此際至急御通知を願ひます

昭和六年四月

大陸日報社營業部

◇病室に

收容されたが近く當市の病院で精神鑑定を行ひ異狀無ければ上陸出來るらしい、同人は正規の手續を經て呼び寄せられたもので當地には叔父、叔母も

御着晩のシャム皇帝

英國に學ばれた新人 皇后も英佛兩國語に御堪能 御趣味は活動寫眞

御着晩のシャム皇帝陸下は御年三十九歲、皇后陸下は御二十八歲に渉らせられ、御二方には御從兄妹の御間柄であらせられるが、兩陸下には御滿達で御仁慈深くシャム國民敬慕の的と承はる、皇帝には先々帝の御末子として十五六歲のころイギリスに御留學、イートンに學ばれ後フランスの陸軍大學を御卒業一九二四年（大正十三年）アメリカから日本御經由御歸國遊ばされ、翌一九二五年十一月廿六日御即位、チャクリー王朝第七代の帝位を繼がせられたのであつた

◇

又皇后陸下にも早くから春の君と共に御渡歐遊ばされ、御二方とも英佛語は自國語同樣に御堪能であらせられる

◇

御即位前シャムの財政は紊亂してゐたが、陸下には御即位と共に皇室費を半減せられ、財政方針を樹て直し各國と交渉して治外法權の不平等條約を撤廢し大に國礎を固められた

◇

かくて陸下の御聰明は國民齊く敬仰する所であるが、陸下にはシャムの主權者であらせらるゝ許りでなく、最高の教育を受けられた新人にわたらせられる、現に同國では陸軍大學を卒業した者は陸下の外二名あるばかりで、陸下には軍事に對しても最高の御權威であらせられ、尙兩陸下の御日常に就て暍暇歸朝中の矢田部シャム公使は謹んで語る

◇

「御二方共非常に御方で平民的に平たい言葉で申せば御上手です、今度の御旅行は大變傳へられて居るやうに皇帝が御眼病を御治療の爲めアメリカへ赴かれるのです」

「又兩陸下にはゴルフとテニスが御上手です、今度の御旅行は御臨場になられ、國民と共に映畫を御鑑賞遊ばされるが常とされて居られます」

◇

政も樹て直り、それに豊年が續いて國民は皇帝陸下の御德をたたへて居ります、兩陸下には御趣味としては活動寫眞がお好きで御自身御撮影になられます、昨年秋シャムにアマチュア・シネマ・アソシエーションが組織され皇后陸下にはその總裁となられ、特にバンコックの離宮を改造してそのシネマの試寫會場として御提供になられました、そして試寫會の折には兩陸下とも御臨場になられ、國民と共に映畫を御鑑賞遊ばされるが常とされて居られます

◉急告

四月十四日發行加奈陀新聞紙上に掲載されたるパウエル藥店に關する記事が明朝致しました右急告いたします

四月十五日

パウエル藥店

ジ・オー・シヨウ

岩崎與理喜

御得意樣各位

擴張廣告

今回當店では從來營業致し居り候業務の外に新に腕利の職人を雇ひ入れ家屋建築修繕家具製造ペンター塗り紙張り諸機械據付修繕等の仕事に應じ度尙は時節柄且又擴張の爲め特別大勉强して御引立の程願上げ候

命に應じたく候間何卒御用命に時節柄大

電話ダグラス五五四四

自宅電話ハイ三四九三エル

晩市バウエル街二七〇番地

平松電氣店

平松、小西、鈴木

銀座カフエー賣り度し

申込所　西村果物店

INTERMOUNTAIN BUILDING & LOAN ASSOCIATION OF CANADA

Stock Exchange Bldg. Vancouver, B. C.

七分

利子保證

一ケ月の貯蓄預金額は三弗五十仙以上何程にでもお預り致します

ビーシー州信託法規に基き創立す

毎年二回預金額に對しては

七分の複利を保證致します

産婦

經驗ある求婦人

手傳五月十日より出生幼兒の全部の世話をし得る

ベービー四五九八

パウエル街二六一

事務所

電話ドグラス一五五五

パウエル街三九七

高田洋服店

電話シーモア三八四三

安全で有利な買物

○住宅捨賣　三室ストアー建市內目貫の處

○ロット、バナビー價格七百弗

賃月收六十五弗

○ルーミング　價格二千五百弗

○チキン小屋付

現金三千五百弗　室五十リース安全

現室數二十四　現金二千弗　新式

○フルーツ店

電車止最上場所賣上約七十弗餘

價格三千五百弗　其他千六百弗

入百弗等絶好のチャンス有ます

パウエル街二六一

濱垣事務所

電話ドグ一五五五　參貳貳壹

床塲

歸國につき至急賣度し奥に寢室臺所付姓名在社

煙草、キャンデ、果物涼水其他珍品

荷物の御用は若松へ

若松商店

若松運送舍

パウエル街三四一

電話ツリニテー四三三〇

パウエルタキシー

モシ三七三〇ミヤタ

ヤマタキシー

電話ダグラス九五

ゴーア街二〇五

千葉自動車

メーン街二〇八番

電話シーモア八八三

迅速丁寧

でんわ

ドグラス八三六

高田タキシー

名畑タキシー

電話ハイ七六五

名畑、北村

電話ダグラス二八二八

ミカドタキシー

パウエルタキシー

電話ドグ二六一

橋本、森、辻　ゴーア街二一四

▲フルーツ店　學校近く

價格千三百五十弗

同二千九百五十弗

電車通りコーナ

▲住宅捨賣　六百五十弗　電車待ち角

六室家屋二階造り

ベスメントはセメント土臺

▲新式バンガロー　千二百弗

五室高等アニチャー附

價格三千五百弗　現金拂込容易

▲ルーミング　百廿室まで

室數八室より

有望な且つリース安全なる賣物

ウント安い賣物あり

晩市バウエル街三三二

奥村事務所

電話ダグ五五四六

ハイ三〇六三アール

日本人公認醫

下高原醫院

ドクトル　下高原幸藏

バウエル街メーン街角

事務所　フエヤビユー西第十街三豎

自宅　ダグラス五五五五

電話事務所

同自宅ベビユー二四〇六

不在中は高原商會へ

内田醫院

ドクトル　内田又三郎

事務所　東ヘスティングス街一九三

電話　シーモア三九〇五

住宅　ハイランド五〇八一

不在中は　ハイランド三九四四アール

オクスリは高原商會

晩市メインとバウエル街角

電話ドグラス五五五四

◉破格絶好の買物角店土地建物付

グロサリー及コンフエクショナリー一日賣上平均四十弗

家具一切付

現金二千弗

價格四千三百弗

拂込は二階六室のレントにて容易

◉四階煉瓦造り市內目抜へ店及三十二室

現金六千弗　價格二萬九千弗

殘額相談

グロセリー店　ウエストエンド

價格三千五百弗　レント五十弗

一日賣上平均八十弗

ドミニオン建築內二〇四

シー六六七〇目宅ベイ九七三アール

池田事務所

新小説

罌粟はなぜ紅い（2）

宇野千代

最初の殺人（二）

「あたしはもう、断然嫌だよ。それでなくても、加減、万事の狭い思ひをして暮らしてゐなきゃならない體だのに、この上また、そんなお爺さんの真似をして暮はれたかわないよ。冥はれるともさ、金輪お前さんと逃げるくらゐなら何も仁吉さんと一緒になる體はないやね、」

とおしうはふつと嘲笑するやうな笑ひを浮かべて、「あたしはまた、仁吉さんと離れて暮らす氣はないのだからね、」

「おしう！　お前はそんなにこの俺が嫌ひか？」

「あゝ、嫌ひだよ。」

「嫌ひか？」

「厭いねゝ、嫌ひだからお前さんのことを逃げ出したりしたのぢやないか。あたしは自分の可厭なことを我慢するのはどうしても下手なんだよ。伊之さん、辛抱してお臭れ。お前さんが親切にしてお臭れならお臭れなほど、あたしは氣が重くなるのさ。先刻からお前さんは、あたしの爲ならどんな幸いことでも厭はないといひだつたが、あれがほんたうなら、いま直ぐこゝから出て行つてお臭れ。そしてもう二度とこゝへは來ないでお臭れ——おゝ、寒、あたしはもう這入るよ。風邪でもひいたら大變だ。」

「おしう！」

「何だねゝ、」

と、おしうはまともに世せら笑ひを浴びせ乍ら、「そんな恐い顔をしてお前さんあたしを脅かすなんなのかい？　ふゝ、いつも同じ手じやもう脅かされやしないよ。それとも今夜は、ほんたうに出刃でも持つてお出でかい？」

世さげにいひ終ると、つかつかと寄つて伊之助の腕を摑んだ。伊之助は激しくその手を振りはらつた。きらりと一閃、白い光が闇の中を掠めて消えた。

「おや、」

流石におしうはぎよつとして、「遊客な真似をおしだねゝ、ゝ？　その短刀は切れるんだらうねゝ。——切れるのかと訊いてゐるのに、さ。驚くなし！　断る氣なら断つてごらん。」

激しい呼吸をして、伊之助の體に自分の體をすり寄せ乍ら、「断れないだらう。さう易易と殺されて堪るものか。お前さんなんなぞに殺されちや……」

「あつ！」と短い叫び聲を立てゝおしうは後へのけ反つた。躍いてゐた蓮緒の草履がするゝと土の中へめり込んだ。息ふとさつとおしうの顔から血の氣が退いた。そして冷やかな笑ひが浮んだ。

「お断りだねゝ、ゝ？　お断りだねゝ、」

伊之助はもう一分前の伊之助ではないのであつた。縛けさまに逃げ乍ら、「そんな恐い顔をしてお臭れ。」

「伊之さん、待つて、——待つて——、待つてお臭れ。」

いつの間にか、おしうは裸足になつてゐた。逃げ惑うて泉水の傍まで來ると、するゝと水苔に足をすくはれて、あつといふ間に後へ倒れて了つたのであつた。「伊之さん、待つて——あたし、まだ、死、死に……」

低い、粘れたやうな聲を上げて叫んだと思ふと、そのまゝがつくりと苔の上へ顔を伏せた。背後から追ひかけて來た伊之助は、おしうの背の上へ折重なつて倒れた。我夢中でその上へ跨ると、そこ

断られた鶏のやうにばたゝと機械的に飛び出したのであつた。

「おしう！　どうぞ死んで臭れ。俺と一緒に死んで臭れ。」

伊之助は背後からおしうの背を摑んで追ひかけた。おしうは背の解けるまゝにくるくると轉がりながら、両手で空を摑むやうにして叫んだ。

「あ、誰か來てお臭れ！——人殺し！　人殺し！」

中國のある小都會から一里も離れた村外れの出來事であつた。——仁吉は四五日まへから玉島の秋祭へ行つてゐる。道樂が高じていまでは競馬で仮を食つてゐるやうな仁吉であつた。不相應に立派な某の艇には、自慢の「春駒」「櫂太」といふ二匹の馬がいつも嘶いてゐるのだが、いまは藁を食む音も聞えない。何とかいふ騎手の泊りしてゐる離れにも灯のさへ見えぬのだ。それに下男の秀松まで、當のおしうがつい今しがた町へ買物の使に出して了つてゐた。廣い屋敷中に犬ころ一匹居ないのだ。おしうの助けを呼ぶ聲は、いたづらに高い石垣をこつて田圃の向うへ消えて了ふ。

「人殺し！　人殺しイ！」

「勘忍して臭れ。謝めて死んで臭れ。」

「伊之さん、待つて、——待つて——、待つてお臭れ。」

いつの間にか、おしうは裸足になつてゐた。逃げ惑うて泉水の傍まで來ると、するゝと水苔に足をすくはれて、あつといふ間に後へ倒れて了つたのであつた。「伊之さん、待つて——あたし、まだ、死、死に……」

低い、粘れたやうな聲を上げて叫んだと思ふと、そのまゝがつくりと苔の上へ顔を伏せた。背後から追ひかけて來た伊之助は、おしうの背の上へ折重なつて倒れた。我夢中でその上へ跨ると、そこまでまたもう一突き、ぐいと刺るやうに乳房の下を突いたのである。おしうはもう何もいはなかつた。ふうん、ふうん、と二三度荒い、けれども微な呼吸をした。裸けた胸がゆるくもり上つた。そして、そこから混々と黒い血が、苔の上まで流れて出た。不氣味な、どろん、どろんといふやうな音を立て、咽喉が鳴つた。おしうはそれなり、動かなくなつて了つたのである。

「お、お。」

伊之助は獣のやうな聲を立てて泣き乍ら、「おしう！　おしう！　まるで眠つてゐる者にでも呼びかけるやうに、そうつと両手の間におしうの頬を挟むのであつた。

「動かすと、ゆるく一條の血がその美しい唇から流れる。伊之助はものの狂はしく自分の頬をさし寄せて、また、お、お、と聲を上げて泣き出した。

大日本　醬油株式會社

血液の清潔は體身
はスチマウリ
TONES THE BLOOD
TRU-BLOOD
CLEARS THE SKIN
威力を奮ふ事を得ます
新發見の科學的ツルドリ
ウツルドは原因を除き
チフスを吹出せます
最も物を根治します

●專賣特許消水式
炎症探索器應用　灸療院
晩市バウエル街二五九
クレセントルーム十五號室
中地德太郎
電話ドグ五三三六エル

▼御菓子　鈴木菓子店▲
バウエル街三四五
書籍雜誌
電話シー七九三五

●魚類　●肉類　●青物類　●カマボコ　●和洋食料品
茶木魚店
茶木太三郎
バウエル街三六三
電話ドグラス五五四三

御子供寫眞
可愛らしい貴方の御子供樣の御誕生日の記念御寫眞は是非御撮りなさいませ、
御成長の曉御兩親のお慈愛の程を思はれてどんなに喜ばれる事でせう、弊館は御子供の寫眞を最も容易に可愛く撮影致します
三枚一弗からお望みに應じます
晩市バウエル街三七九
藤原寫眞館
電話シーモア八七六四

男物一切
晩市バウエル街二一八
日英商會
大木兵澄
電話シー一六〇〇

アベニュー弗タキシ
又はユーニオン
ドライブ
甘蔗のセダン、キュペ、ローダスター
一時間五十仙から御用命に應じます
電話シーモア四六（メーン街）
シーモア六四（六〇一）

大道一
工具切
晩市バウエル街三六八
秋山金物店
電話ドグラス七三二

Bordens
ST. CHARLES
EVAPORATED SKIM
甘味無

ボーデンス
ミルク
清純滋養安全
必要な何れのミルクとなり
甘味

江間式心身鍛錬法
オゾンレンテルモ療法
ヴアイブレーター振動療法
晩市バウエル街三九六
午前九時より午後十時迄
電話ダグラス四六二五ワイ
江間式事務所

△日本人部代理
△日本行業組合
△日本人化粧品
△日本人交渉代理
△日本人代理
△日本人代理
△日本人

善惡風流陣

〔第二百七十回〕

一龍齋貞山作
鳥居哲人畫

十手からみ

神妙に縄を受けろ――ソラ扱いた――御用！　御用だッと云ふ聲叱咤して、ワッと怒しるように叫ぬてくる、外廻りに張り込んでゐた捕り方も大手は踏み込み、十手、捕縄、刺叉、五縄は用ど隊りかゝる、その中にあつて圖番、怒ち五六人を斬倒してしまひ眼爛はもとさりからブツリと切れ、サンバラとなつて返り血を浴びた形相物凄く、タク――血の渦る一刀を敢行す、そこへシュッ、シュッと投げかけてくる捕り縄でグル――と腕を巻かれてしまふ、エイ

おれの手にかゝつちやのがさねぇぞ、天樹院の圖屋萬吉だ、久し振りで隠居前の腕前を見せてやるッ！と云つた聲、さては萬吉が立向つたらしい、道理こそ十手からみの呼吸に油断がない、此の捕物で、萬吉は只指圖だけのつもりでゐたのが、相手が意外に手ごわいとみて取つたか久し振りで自慢の腕を揮ふらしい、しかし相手の圖番は金身丸物の如くに人を斬る、上はセンッカリしてかゝらぬと萬吉でも危ないものだ、五分々々の勝負にしても一方は丸物一方は十手、丸物の方に二倍の得がある――

――十手は人をまるまでに行かないが、刀は引いた瞬間の一撃で相手を倒すことが出來る、谷に刀のつばせり合なら腕次第五分の勝負が出來ますが、十手ではさういかない、時は一寸猶遑へそれるが、此のつばせり合になつた場合もさうだ、五分五分の腕前としたら双方がかならず倒れることになり――倒れぬまでも相討ちとなる事が多いが、僅でも一方がすぐれてゐる時は、無論すぐれた方が勝を得ると云へば、あたりまへぢやないか、恭斯様だつて頭い方はかならず勝つよ、とさめてしまつては面も白くもない、命がけの真剣勝負と恭斯様とは大分違ふ、つまり刀を引く瞬間にきまる勝負だから勢ひ彼の勝れた方が勝つ事になります、尤も此の場合、彼は多少劣つてゐても相手の呼吸を計るだけの

――ッ！　切り放さうとした際へねらひ寄つた三三人○「御用だッ」パッと打込む十手、すぐ又うわッと云ふ悲鳴があがる、そのうち、たッと縺手のもとまでさがつて來てのけぞつた者がある、その瞬みで縺手もろ共バタリ廊下に倒れる、是れでまたソーッと蹴巻きになつてしまふ、みるや圖番、あいてゐた襖際からパッと庭先へ飛下りてしまふ、我「ソレ、逃がすなッ捕縄だ……」ドカ――と押し寄せ、庭先にも伏勢四五人あつたとみへ、バラ――と圖番の行手を塞ぐ○「待てッ……すぐまたあッ！　と云ふ叫び聲、交錯した姿がパッと四方に開いたが、シュッと火花を散らしたが、どのまゝ十手を掲みつけてグングンとむして行く、かなりに手ごわい相手だ○「ヤイ、大悪漢ッ――

都々逸

その夜から、床のひろさと、時計の針が、寝かしてくれない、涙雨

△

薬の調合
公認
パウエル街三九九
パウエル藥店
電話シー七五〇二
シロウと岩崎の共同の藥店
Powell Drug Co.
399 Powell St., Vancouver, B. C.

壽しうどん
そば
に丼物
れ
多
福
グランビー街一三五
電話シー四三五七

御手輕料理
晩市アレキサンダー街三六二
電話ダグラス二三吉野

繪葉書
スバらしい評判の
どりこの
一弗廿仙
トテも美味しい超スピード滋養料、飲めば直ぐ血となり体力となる

春！　散歩　寫眞機！
イーストマン寫眞機
獨逸製　寫眞機各種
フィルム　サイズ各種
現像燒付
迅速鮮明且廉堂の特點を御利用下さい
晩香坡市バウエル街二四九
誠心堂
電話シーモア四八八四
249 Powell St. Vancouver.

石炭販賣
誠心堂
バウエル街二四九　電話シー四八四自宅バイ一〇三三
伊吹運送社

新シンガンシン古
△現金の實直、出賣と眞面目本位に勉め如何なる御相談にも應じますから何卒御注文下さい
△ミシンのッブルの時は無料で見て上げます
△當社の絶対勝者も無料で紹介致します
シンガーミシン會社
日本人部直接代理店
東ヘスティングス街七八二
鶴田商會
鶴田收藏
電話バイランド三五九

壁紙張り及びキャシマエン
御通知次第見積りに參ります
晩市東カドバ街二六一
小林
電話ダグ四六六九アール

裁縫教授
ムスラッチング
御社宅物教致します
電話バイランド四二三四
東カドバ街四一六
熊谷みつ子

ラスキン定期運送
毎火金二回
晩香坡間
ラスキン事務所
電話ネー三三エム
晩市朝日グラーチ内ドグ五五四五
ヤマヤマトランスファー
ラスキン發朝六時晩市發正午十二時

眞實價値あるラヂオは
志賀湊川商會より
本月中の特價品
ブランス井ツク
蓄音機付ラヂオ
三八五、〇〇の
二七五、〇〇の
マルコニラヂオ
一八五、〇〇のもの
一五〇、〇〇
全部新品です
日本人間唯一のラヂオ專門店
志賀湊川商會
バウエル街五六八　電話バイランド一一八九

荷物運搬は
凡て確實
親切
勉強で
好評な
石炭
晩市ゴーア街一三〇
マキ
當山運送社
電話バイ一五六六
運送社へ
バウエル街四五一

信夫屋旅館
塩内清潔と食料低廉とを旨とし且丁寧に取扱ひ申すべく候
バウエル街二三四
電話ドグラス四四五六アール
佐久間太重

御寫眞
西ヘスティングス街七A
セントラル寫眞館
米村市平
電話當分ダグ五二二二エル

すしうどん
丼物一切
バウエル街二六一
簡易食堂
竹之家
電話シーモア四〇三三

割烹
晩香坡市
バウエル街二九三
魚治
橋本
電話シー二〇九

元祖
なべやき
名物ちやんぽん
バウエル街三九一
電話ドグ四七八八アール
かみなり

コールは小宮に限る
電話はシー八六三七オー
バウエル街九七番
コール販賣
タバコ果物
小宮商店

こぼまか
製造販賣
バウエル街
前川魚肉店
電話ドグ三八六
住宅ドグ四七八七アール

和洋雜貨食料品
漁船金具一切
ポートエレントン郵便二七
亀田商店
P.O. Box 27
Port Essington, B. C.

御旅館
夫婦者に適した
瓦斯付ルームあります
アレキサンダー街五七八
井上倉次郎
電話バイ三四九七エキス

上等生鮮到着致しました
ゴーア街一三〇
樂々
電話ダグ二七〇六

メーン街二三九
音羽亭
電話シーモア七六〇四

バウエル街二二九
千鳥
電話ドグ五五七八
藤田玉子

おめし手輕料理
ゴーア街二二五ヤマタキシー南隣
〇万
電話シー四三九八
バウエル街二六四

うどん、そばめし
丼物一切、御手輕料理
メーン街二〇六
彌生
電話ダグ五五六一

御料理仕出し
バウエル街二五一
ツリニテー六四八六
鶴の家
中川つる

すし丼物一切
其ほか御料理お好みに應じます
バウエル街四四一
林家
電話バイ一九九

鋼燒うどん、そば、
どんぶり物一切
天狗
出前致します
電話シー三五三八

バウエル街二五〇
畫夜兼業
一切大勉強にてお需めに應じます
電話シー二九六一
千成
ゴーア街一二八

御料理
バウエル街三四七
樂天樂
電話シーモア六〇五三

簡易食堂
毎朝七時より總て御手輕に
バウエル街三五〇
一富美
電話シー七五三九

おすし丼物一切、めし、田樂豆腐、仕出致します
バウエル街四二一
朝八時より
新喜樂
加藤熊藏
電話バイランド七八

御めし小田巻
御手輕料理
晩市バウエル街二四三
毎朝七時
目さまし
井物
うどん
狩谷
電話シーモア五八二四

鮮魚肉類
野菜カマボコ製造
食料品一切
晩市バウエル街二五三
ビーシー魚店
電話ダグ二七八八

高等
南京料理
日本人諸君の御來店を歡迎仕候
バウエル街二三七
新北京
電話シーモア五七七四

新古買賣
及金物類
東カドバ街一五七
森山家具店
電話シー三七七二
自宅バイ五八七エル

バウエル街二五二
同支店
電話シーモア三五一七

南京御料理
午前十時より午前四時まで開店します
出前は迅速
多少に拘らず何時でもお届けいたします
晩市バウエル街二二八
日光酒樓
電話變更　シーモア五五一七

日本郵船
大阪商船
日本行船切符
C.P.R.
C.P. Express
Moneyorder
販賣代理店
横濱正金銀行預金取扱
送金無手數料
和洋食料　雜貨精米
新西院市
西口商店
電話壹壹六一一一八八五
自宅九〇九エキス

●鶴龜印白味噌
飛切特等
晩市バウエル街二二七
蛭崎商店
電話ドグラス九九一

特約一手販賣

御旅館
野一色
燈燭蒸熱電氣治療器米加一手販賣所
美府ナヤザム街六三六郵便一二〇二
電氣治療所
石田旅館
電話ガーデン六壹壹四
636 Chatham St.
Victoria, B. C.

御旅館
日本行
船切符取次
大澤
ヴィクトリヤ市
フィスガード街八二〇
郵便一二二二
電話ガーデン五五一四
大澤旅館
大澤サト
大澤爲一
820 Fisgard St. Victoria, B. C.

美食家各位はたしかに滿足さるゝ
晩香坡市バウエル街二五八
南京御料理
出前し
東京酒樓
▲材料精選
▲隣接上品
▲新たに修繕
▲創業十ケ年以上
最近一流の料理人支那より來晩致しました事を御披露申上ます
私の店は他の支那料理店とは何等の關係なき事を御得意さまに確んでお斷り申上げます
電話ダーグラス八四七
シー五〇九

春！　人々の心は野に山に！
寫眞機の携帶をお忘れなく……
獨逸製アイカ寫眞機はレンズ、シャッター其他各部の構造が非常に優れ、一度御使用になれば必ず滿足した寫眞をお撮りになる事が出來ます
―セルフタイマーは新式アイカカメラ、優美なコダック豐富に取揃へて居ります―
寫眞　現像　燒付　引伸　迅速丁寧
一歩進んだ新しい眼藥　スマイル
眼の疲れ汚れ曇りを拭ひ消す
それはスマイルの力！
だからスマイルの眼はいつも清朗でいつもはゝゑみにあふれてゐる
▲ビクターレコードは一流藝術家によつて作られてゐます
▲ビクターラヂオで懐しい故國の放送をおきゝ下さい
―新發賣目錄御一報次第進呈―
HIS MASTER'S VOICE
ビクターレコード會社
日本人間唯一代理店
バウエル街三〇一
大正堂
電話ダグラス五五
せきに　フアトシン
今年の流感は一番にノドをやられて惡くなる樣です
故に少しでもセキの出る人は特に注意が肝要です
此際苦しむセキの治療及豫防に是非フアトシンの常用をおすゝめします

各種保險代理業
通譯代書

"Telling Tommy"

By Pim

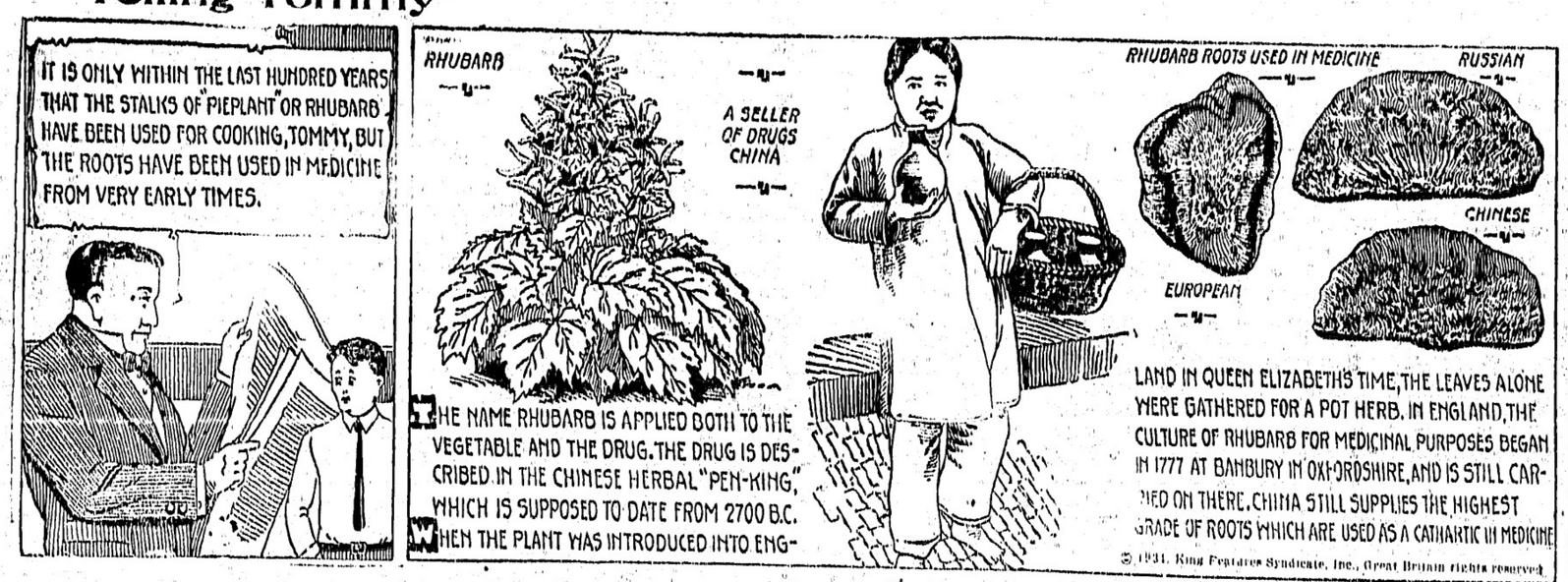

近代式三組の夫婦
法廷にて爭ふ
第一は音信不通の妻
八年目に復縁を迫る

別れて八年間音信不通の妻がヒョッコリ歸つて來て同棲を迫つたに對し、既に他の女との間に三人の子供まである夫が拒絶した離婚訴訟で當の夫が負けたといふ事件……大阪北區浪花町本郷字之助（五）は大正五年本郷堂子（九）と結婚し八百屋を營んでゐたが堂子は病弱で家政に當れないとの理由で大正十二年三月、嫁入道具一切に千五百圓を附けて實家に歸し爾來はがき一通の交際もなかつたところ昨年八月ヒョッコリ堂子姿を現はし戶籍面を相に復縁を要求した、ところが夫はすでに元同家の女中だつた山下よりゑと結婚し三人の子供まであるので思案の末、堂子に對し離婚訴訟を起し「大正十二年來今日まで居所を明かにしなかつたのは惡意の業であり、よりゑとの間に出來た子供の入籍の必要から離婚についての調印を求めても拒んだのは離婚の意思なくして嫁入道具と金錢を騙取したものだ」との主張に對し被告側は「こゝとゝに至つたのは女中と原告が私通し被告のヒステリーが昂じたことに原因するもので病氣保養の名目で實家に歸り、實家が京都から東京府下目黒町に移轉後病勢つのり、すつと病床にあつたもので居所は知らうとすれば當然知り得べき狀況にあつた、故に惡意の遺棄といふ言葉はむしろ原告が受くべきだ」と抗辯してゐたが三月二十五日大阪地方裁判所高野裁判長から原告の言分に理由なしとして敗訴の判決を言渡された

第二景
いくら養子でも忍從出來ぬ

小姑三合の悲哀を滿喫する養子も堪合によつては養家を飛び出しても法律上許されるとの時代の動きを語る判決が三月二十五日大阪地方裁判所小原裁判長から下された。大阪府中河內郡八木村字箕土路、吉田馬次郎（六）は大正十五年親戚の同村吉田萬次郎の二男正一（二）が養子に迎へ、長女ゐる（四）と從兄妹夫婦にしたが、實は實家に歸り夜だけ養家に泊つてゐたが一昨年夏からは夜も歸らずの理由で養父とゐる（四）は離縁離婚の訴へを起したに對し、正一は阿能辯護士を代理人として「養家は田地少く若い身には餘力が出來るので相當の報酬を得て實家の田を耕してやつたのだ養父は一家の實權を握る二女名義に財產を移すなど相續人たる自分の存在を無視するから歸らぬのだ」と爭つた結果「養子といへば百パーセントの忍從を求めるのは酷だ」と養子に勝訴の軍配が上つた

第三景
試驗の邪魔だこて妻を虐待

大阪府北河內郡甲可村字岡山森庄太郎方村尾はつゑ（五）が上村（久）辯護士を代理人として港區九條通五丁目村尾豐（二）を相手取る離婚並に五千圓の損害賠償請求事件の第一回口頭辯論は三月二十五日大阪地方裁判所小山裁判長かゝりで開かれた——原告は大正十四年三月大阪寢屋川高女を卒業し同年十月中島利三郎氏の媒介で神戸高商を卒業した被告と結婚したが、その後大學に昇格した同校に再び入學したので同棲して勉學中、昨年二月試驗の邪魔になるといふ單なる理由で虐待し實家に歸し其のまゝ今日に及び同棲に應じないといふに對し、被告側は試驗の邪魔になる名目で實家に歸した事實は認めるが女はとても氣儘育ちで被告の母らせに暴言を吐きいろ〳〵といじめるので子として忍びぬと妻よりも母親が大事だといつた風に抗辯をしてゐるが單に母をいぢめるとか「試驗の邪魔」を理由に同棲を拒んだといふ主張が容れられるかどうか興味をひいてゐる

宗教女學校で
教諭が共產主義を說き
問題を惹き起す
校友會雜誌ではエロ、グロ讃美

西本願寺別格別院龜山本德寺（住職連枝大谷昭道師）の經營する姫路市外龜山の龜山高等女學校（校長は昭道師の令弟大谷尊淨師）の教諭二名が生徒に對して過激なマルクス主義を說いたり奇怪な性教育をなしたとて大問題となり父兄會ではこのほど會合をなし種々協議の結果、同女學校當局に對し嚴重なる抗議をなした、殊に最近發行した同校友會機關雜誌「藤陽」に一教諭が「ルンペン」と題してルンペンの生活をゑがきエロやグロを謳歌した一文を掲載したので騷ぎが一層大きくなり、父兄會では學校當局が反省しない時は更に徹底的に厳清運動を起すといきまいてゐる、學校當局でも新學年を前にして問題が公にされたので困り目下京都の本山へ赴いてゐる大谷校長らの歸校を待つて適當な善後策を講ずることになつてゐるが、神聖な宗教女學校にかうした奇怪な問題を起したので關係地方民は大いに憂慮してゐる龜山高女當局はこれが善後策を講じた結果問題の同校教諭土井義信（二）氏を三月卅日附を以て退職處分に附し東大獨文科の出身であるが、同校赴任以來マルクス主義的の傾向と行動が多く校友會の機關雜誌「藤陽」に「ルンペン」なるエロ、グロを讃美した一文を掲載した當人せしめた、同教諭は和歌山縣伊都郡大谷字柏木西秋武雄（三）の實父市松（六）は武雄の出生前家出したまゝ消息絶ゑ爾來母子は入方手を盡してさがしたが皆目知れず家出の日を命日として蔭膳を供へてゐたが最近にいたり村役場へアメリカで白人と婚姻したとの屆出があり、健在なことが判つたので母子は雀躍りして喜んでゐる、折柄四月四日横濱入港の便船で故國を訪れるとの吉報を得たので邂逅の日を指折り數へて待つてゐる

退職

死んだ積りの父親が
三十幾年目に米國から歸る

和歌山縣伊都郡大谷字柏木西秋武雄（三）の實父市松（六）は武雄の出生前家出したまゝ消息絶ゑ爾來母子は入方手を盡してさがしたが皆目知れず家出の日を命日として蔭膳を供へてゐたが最近にいたり村役場へアメリカで白人と婚姻したとの屆出があり、健在なことが判つたので母子は雀躍りして喜んでゐる、折柄四月四日横濱入港の便船で故國を訪れるとの吉報を得たので邂逅の日を指折り數へて待つてゐる

政爭の爲め
悲しき慘劇
叔父ど從妹を刺し自殺

四月二日午前九時ごろ熊本縣葦北郡二見村農業河野光平（四八）方の裏口から忍び入り就寢中の光平の咽喉部を出刀庖丁で一突きに斬りつけた者があり其の物音に驚いて長女ひで子（三）が父をかばつて制止せんとするなり更に同女の右横腹に突き刺し兩名とも紅にそまつて打倒れたのを見屆けて直に同家を飛び出しやよゑ牢町離れた道ばたで自ら手にせる兇器で咽喉を突刺し自殺を遂げた、加害者は同村の松村松太郎長男榮二といひ意外にも被害者の親戚で光平は叔父、ひで子は從妹に當り原因についてはすでゝ云ふ込み入つてゐる模樣だが一日行はれた農會選擧からまつて兩家間に以前から釀されてゐた政黨的なイガミ合からで熊本縣らしい事件で、被害者はいづれも重傷である

各地さまぐ

各地さまぐ

紅葉の句碑建設

尾崎紅葉が明治三十二年の夏佐渡に遊び小木町櫛屋に逗留のロマンスを殘した話は有名だが今度地元の有志發企で同地十王堂境內に未發表の紅葉の句「野呂松がのそりと出たり夏の月」の句碑が建てられた

墓地を景品に

千葉縣船橋在八幡村長福寺は由緒ある寺だが維新の頃さびれ佛は寺領を沒收されて一躍貧寺になつたが最近の不況で手も足も出ず和尙さん首をひねつた末「新しく檀徒になつた人には墓地を無料で提供する」ことを條件に寺運挽回に客寄せをやり出した

出るか黃金千兩

靜岡縣田方郡錦田村川原ケ谷坳々見俊一（二）と弟唯一（二）の二人は同村の山中で「朝日映る夕陽さすつゝじが岡に黃金千兩」と記した謎の碑石を發見、縣に發掘許可申請中であつたが許可され四月一日から十日間の豫定で夢の樣な千兩目がけて發掘に取かゝつた

修學旅行保險

宮崎高女では交通受難の昨今ではうか〳〵旅行も出來ぬと生徒一人に一千圓づゝの傷害保險をつけてのび〳〵修學旅行すると

色道行脚の青年

姫路市豆腐町の丑三郎三男有坂政雄（二）といふ若者、京阪神三都の色道行脚を志し親爺が貯めてゐた建築資金のうち五百圓を引出し神戸、大阪から入洛し末吉町の立花樓で朗かなところを三月二十八日に至つて濱崎署へ「京都の遊廓を一と巡りするまで御待ち願へませんでせうか」と

教はつた捕技實演

埼玉縣川口町捕技創始者柔道六段濱崎兼政といふ男が三月二十五日秋田縣警察部の紹介で横手、湯澤大曲の各署の警官一同に捕技の教授をしたが二十八日に至つて濱崎は秋田市驛前某旅館で宿錢を踏み倒して逃げたものと分り宿屋荒しの犯人に捕技を教へられた警官連今更の如く口アングリ

近代式三組の夫婦
法廷にて爭ふ
第一は音信不通の妻
八年目に復縁を迫る

別れて八年間音信不通の妻がヒョッコリ歸つて來て同棲を迫つたに對し、既に他の女との間に三人の子供までゐる夫が拒絶した離婚訴訟で當の夫が負けたといふ事件……大阪北區浪花町本郷字之助（五）は大正五年本郷堂子（九）と結婚し八百屋を營んでゐたが堂子は病弱で家政に當れないとの理由で大正十二年三月、嫁入道具一切に千五百圓を附けて實家に歸し爾來はがき一通の交際もなかつたところ昨年八月ヒョッコリ堂子姿を現はし戶籍面を相に復縁を要求した、ところが夫はすでに元同家の女中だつた山下よりゑと結婚し三人の子供までゐるので思案の末、堂子に對し離婚訴訟を起し「大正十二年來今日まで居所を明かにしなかつたのは惡意の業であり、よりゑとの間に出來た子供の入籍の必要から離婚についての調印を求めても拒んだのは離婚の意思なくして嫁入道具と金錢を騙取したものだ」との主張に對し被告側は「こゝとゝに至つたのは女中と原告が私通し被告のヒステリーが昂じたことに原因するもので病氣保養の名目で實家に歸り、實家が京都から東京府下目黒町に移轉後病勢つのり、すつと病床にあつたもので居所は知らうとすれば當然知り得べき狀況にあつた、故に惡意の遺棄といふ言葉はむしろ原告が受くべきだ」と抗辯してゐたが三月二十五日大阪地方裁判所高野裁判長から原告の言分に理由なしとして敗訴の判決を言渡された

第二景
いくら養子でも忍從出來ぬ

小姑三合の悲哀を滿喫する養子も堪合によつては養家を飛び出しても法律上許されるとの時代の動きを語る判決が三月二十五日大阪地方裁判所小原裁判長から下された。大阪府中河內郡八木村字箕土路、吉田馬次郎（六）は大正十五年親戚の同村吉田萬次郎の二男正一（二）が養子に迎へ、長女ゐる（四）と從兄妹夫婦にしたが、實は實家に歸り夜だけ養家に泊つてゐたが一昨年夏からは夜も歸らずの理由で養父とゐる（四）は離縁離婚の訴へを起したに對し、正一は阿能辯護士を代理人として「養家は田地少く若い身には餘力が出來るので相當の報酬を得て實家の田を耕してやつたのだ養父は一家の實權を握る二女名義に財產を移すなど相續人たる自分の存在を無視するから歸らぬのだ」と爭つた結果「養子といへば百パーセントの忍從を求めるのは酷だ」と養子に勝訴の軍配が上つた

第三景
試驗の邪魔だこて妻を虐待

大阪府北河內郡甲可村字岡山森庄太郎方村尾はつゑ（五）が上村（久）辯護士を代理人として港區九條通五丁目村尾豐（二）を相手取る離婚並に五千圓の損害賠償請求事件の第一回口頭辯論は三月二十五日大阪地方裁判所小山裁判長かゝりで開かれた——原告は大正十四年三月大阪寢屋川高女を卒業し同年十月中島利三郎氏の媒介で神戸高商を卒業した被告と結婚したが、その後大學に昇格した同校に再び入學したので同棲して勉學中、昨年二月試驗の邪魔になるといふ單なる理由で虐待し實家に歸し其のまゝ今日に及び同棲に應じないといふに對し、被告側は試驗の邪魔になる名目で實家に歸した事實は認めるが女はとても氣儘育ちで被告の母らせに暴言を吐きいろ〳〵といじめるので子として忍びぬと妻よりも母親が大事だといつた風に抗辯をしてゐるが單に母をいぢめるとか「試驗の邪魔」を理由に同棲を拒んだといふ主張が容れられるかどうか興味をひいてゐる

同棲
に應じないといふに

政爭の爲め
悲しき慘劇
叔父ど從妹を刺し自殺

四月二日午前九時ごろ熊本縣葦北郡二見村農業河野光平（四八）方の裏口から忍び入り就寢中の光平の咽喉部を出刀庖丁で一突きに斬りつけた者があり其の物音に驚いて長女ひで子（三）が父をかばつて制止せんとするなり更に同女の右横腹に突き刺し兩名とも紅にそまつて打倒れたのを見屆けて直に同家を飛び出しやよゑ牢町離れた道ばたで自ら手にせる兇器で咽喉を突刺し自殺を遂げた、加害者は同村の松村松太郎長男榮二といひ意外にも被害者の親戚で光平は叔父、ひで子は從妹に當り原因についてはすでゝ云ふ込み入つてゐる模樣だが一日行はれた農會選擧からまつて兩家間に以前から釀されてゐた政黨的なイガミ合からで熊本縣らしい事件で、被害者はいづれも重傷である

▲助產婦案內
晚市プリンセス街二一五番地
ユレカルーム三階卅一號室
助產婦 高橋喜志子
電話ハイ三四九九エル
不在中は ハイ一八八二
バウエル街二〇三
助產婦 田邊よし子
電話ダグラス一六八
東カドバ街八六五
助產婦 高田幾子
電話ハイ五七二七アール
不在中は電話ハイ三〇二四ワイ
バウエル街三二六
助產婦 渡邊糸子
電話ダグ四六七二アール

新炭
マーリンウッド コンパニー
自宅 電話ハイ一七八三オー
電話ハイ五六〇五

寫眞
何時でも出張致します
出寫し專門
有門彌太郎
電話ハイ八七六エル
747 Cordova St. E., City

バウエル街三三八
加藤靴店
電話シー八六一九
住宅 東カドバ街七九一
ハイ九二七エックス

製材安價販賣
家屋建築、造船用ファー、シダー、クリーヤ材其他各種の製材を極めて安價に販賣致します
電話又は郵便にて御一報あれば遠近に關らず直に出張見積、値段運搬等万端御相談に應じます
日本人經營
ウオノック製材所
電話事務所（ネー一三四）
夜間（ネー三八エフ）
P.O. Box. 175
Whonnock, B.C.

家具及び金物類一切
中古家具其外賣買
メー 電話ドグ一六三
街二四
太陽家具店
今田商店
今田 兵一

和洋雜貨食料品
漁船用具類一切
ポートエンジントン
郵國三二
岸本商店
P.O. Box. 31
Port Essington, B. C.

葬儀一式
最も設備完全にして日本人諸君には特に親切に取扱ひます
晚市メーン街六一二
エドワード
Edward Funeral Directors
でんわダグ四六〇一ビュー〇八六

◇支那古代外用
皮膚病神効藥
溫疹皮膚病、胎毒、疥癬、爛足其他皮膚病一切如何なる難症にても確實に全治請合ひます
晚市メーン街一一七
李天助藥舖 代理店

新古家具類
ストーブ類
日本レコード
ガーデン道具一切揃てます
晚市東カドバ街一三八
竹内家具店
電話シーモア六〇九一
住宅ハイ三五四六エル

エクゼマや皮膚病血液の故障には
△ツルーブラッド を完全に清淨しエクゼマや其他血液の不純より來る諸種皮膚病を治癒します
△パックレースオイントメントを同時に外部より使用すれば効果も亦より迅速に顯はれます
ツルーブラッド オイントメント 一弗五十仙
最寄りの藥舖で御購めください
For Eczema and ol Skin and Blood Troubles

壁紙一切
ペーント各種
家の內外のペーント及壁張り等賃任を以て完全にいたします
何時でも見積りは無料にて喜んで致します
晚市東（スチングス街四五八）
グローブ・ペーンター
エンド デコレーター
電話ハイランド二九七
Alfred Whitehead
458 E. Hastings St.

紙類及文房具卸商
晚市ホーマー街九九六
電話ツリー二五三一
Columbia Paper Co. Ltd.

諸種製材
御入用の節は日本人販賣人山崎又は濱に御電話下さい
新西岸
モハーク製材所
Mohawk Lumber Co.
New Westminster, B. C.

新築の絕好機
心地の好い最新式の自宅に住む事は經濟的で衛生的で保健上又精神上或は子女の養育上唯一のキイであります
殊に善良なる子女の教養上優に結構なる計畫と信じます
圖案、設計建築、造園等凡ての積算、見積、設計、建築、造園等凡ての積算、見積、設計、建築、造園等凡ての積算、見積、設計、