Vol. 23 No. 6362 Thursday April 19 1928 **TAIRIKU NIPPO** 一九二八年四月十九日（木曜日）第六千三百六十二號

大陸日報

TAIRIKU NIPPO
(THE CONTINENTAL DAILY NEWS)
PUBLISHED BY
TAIRIKU NIPPO SHA, LTD.
213 & 215 CORDOVA ST. E.
VANCOUVER, B. C.

本紙定價（前金）
壹ケ月七拾五仙
六ケ月四弗貳拾五仙
壹ケ年八弗貳拾五仙

發行所 株式會社大陸日報社
晩香坡市東カドバ街二一五
電話シー三〇六五

日伊に於る陰謀噂ぎ（三）

◇イタリヤの爆彈事件

偶、先週木曜日、イタリヤに於ても皇帝の暗殺を企てたりと推測せらるゝ爆彈事件が起つて居る。

明日、ヴイクトル・エンマエル皇帝は、ミラノの見本市開會式に臨御せられる。

皇帝が會場に御到着の十分前に午の下に發せられたる爆彈が破裂し、十四名の死者と、四十名の負傷者とを出した。

勿論陛下は微傷だも負はれなかつた。——而して、皇帝を庇かりて、信任が、會場臨御の御中止を乞ひたるに對し、勇敢なる陛下は、之を聴入れられず、何事もなかりしが如く、泰然として式場に臨まれた。

其の際の群衆の熱狂狀態は次の如く報道せられて居る。

「……負傷者の全部を、巡査が修つたか修らないうちに、御馬車は、報知者の鮮血に濡つて居る上を過ぎて、爆彈の現場に到着した。

恐怖を起したが、暫分にして再び集まつた群衆は、陛下の沈着を見て狂喜し、忘るゝ事の出來ない程の歡呼の聲を揚げた。

併し陛下は、急いで開場式を終へられ、直ちに負傷者を收容した病院に赴き、其の一人々々を見舞はれた……。

陛下御道樂の報道は全市に閃光の如く傳はつた。全市民は、直ちに旗や、幟や、樂隊と兵に王宮に向ひ、爆發後半時間にして、ピヴツア・デル・ヴオモの大廣場を部と附近の道路とは埋められ、數萬を以て埋められ、數萬を揃へて、陛下が、バルコニーに現はれ給ふやうにと叫んだ。

陛下がバルコニーに出御せられ、群衆の歡呼に對し挙手の禮を答ふや、群衆の歡呼の聲は、宮殿の例の少い程のもの迄あつた。繰返し繰返し陛下は群衆の叫び聲に對し去を現はし給はねばならなかつた……。

陛下は群衆の熱狂により、あり〳〵と感動せしめられた。幾度も陛下はバルコニーに出でられ、群衆の歡聲に答へられた。繰返し〳〵陛下は挨拶せられた而して繰返し〳〵双手を振られて、親愛の情を現はし給ふた……。」

× ×

但し勿論、ヴイクトル・エンマエル陛下は、咽ゆる明君だ。——萬一、イタリヤが共和政となりたる場合には、最初の大統領に擧げらるべしなどさ（云はれて居る。

夫れにしても、イタリヤの國民の、皇室に對する親愛の情は、右の突嗟の場合に於ける光景に於ても觀取せらるべきでない乎。

而かも、其の國民の中より、暗殺計畫者の現はれたるは何故である乎。

同樣に、世界無比の國体を誇る日本帝國に、大逆犯人の現はれたる事兩度、而して、六千萬人中の二十六名にても、陰謀者の出現せりといふ事は何事を意味するのである乎。（未完）

世間話

南北生

◇北川教授が女給を情死

したといふ報道は、「東京特電」のみならず、去る九日の本紙第七面に掲載せられてあります。——大正十二年に、大學の理事を出た人だといふのですから、未だ三十前の、ホンの若い人だつたのであります。——非常な秀才だつたといふのですが、單に理學者としては果してドレ丈けの將來を持つて居る人であつたかは、其の人の學術的論文をノゾいても見ない私には判斷がつきません。——が、居た時、考なる北川氏の家庭、其に、同氏が非常なる音樂好者で、且つウエルスの文化史に考えたといふ事から受ける私の印象を云へば、ドウも、世俗の中に埋もつて居られる理學者だつたやうには思はれません。——外國の理學者の生活は、時で聞いてる丈けでありますが、少くとも日本の理學者といふものは、時に、中世紀の僧院のやうな感じを受けるものなのであります。——ウエルスがかれの理想家たる北川氏が、其の世界、其の空氣に對して、果して、幻滅や嫌惡心やを感じなかつたかドウか。——そして、夫れが、知らず識らずの間に同氏の、胸に鬱する原因の一つを形造つて居なかつたかドウか私は疑つて居るものなのであります。（此だけは獨斷的ではありますが）

◇

併し乍ら、兎に角、表面は、女給と情死が出來なかつた爲めに自殺に急いだ事になつて居る。——裁判の爲めには至極よろしい事でありませうが、其の實際の事情といふものを、其の後到着した日本の新聞が說明してる所によりますれば、次の如くになつて居ります。

「北川教授は順境の人、妻子は自家は機業の失敗から悲運に陥いたため、カフエーの女給までしなければならなかつた。とはいひ條、それは北川氏やその他の助力で挽回不能の狀態ではなかつた。しかも妻子自身は既に女給を退き、北川氏の愛の懷に抱かれ、むしろ順境すらるはずのものがあつた。一方北川氏の家がいくら二人の戀愛を認めず、又對行動に出たからとて、結局二人の自由意思が尊重されないわけはなく、教授の職に妨げがあるならば辭職しても支支ない立場であつた。それらの條件は兩人をして死なねばならぬことをちつとも意味しない。さてこそ世人はどうして死なねばならなかつたか、と不思議を抱くことになつたのは道理である。」

◇

但し、同氏の遺書の中には、判然と「止むを得ざる事情の爲に」と書いてあります。——從つて、結婚問題も、マルで原因になつてゐなかつたとは云へない。——序ながら遺書の全文を引用しますれば、——

「止むを得ざる事情の爲めに、突如、死が私を襲ひました。私は喜んで運命に身を投げます。ウエルス文化史完成を破綻せしめぬ事、是が今日に迄私をして私の身を此世に繋して居た唯一本の糸でした。併も今や萬を以て數ふる多數讀者と、我同志たる兄等の前に、自ら自らを血祭まり、もう我々の考へ方は得手勝手なものでなく、結局、同じ一つの自然科學の考へ方を考へてゐるのだ。否、自然科學といふのは、人類の共同認識其物なのだ。

私の貧しい肉体と精神のなし得る最は、知れ切つてゐます。もつと豊かな新しい人類の大軍が現はれて、勇ましくウエルスが豫言する道の上を急ぎ行く日を幻想します。人類萬歲！ 左樣なら、總ての惡を神に謝しつつ靜かに太古の昔の諸元にかへります。」

といふのでありまして、一評論家は、之を以て、北川氏の情死の原因を解く唯一の鍵と看做して居るやうであります。

◇

「人類萬歲！」——その理想の實現を幻想して死ぬ。——美的ではありますが、夫れ丈けを以て、北川氏の死を解釋すべきでありませうか。——以下、次回に續けます。

其の時々の事ども

日本の人口問題（十三）

經濟學博士 永井亨

職業人口を構成せざるものゝうち、本業なき從業者や世帶内にある家事使用人を除けば無職業五十八萬人となつて、そのうち收入による獨立生活者が卅七萬人、殘る人々が準世帶にある學生その他である。その無職業者の中には純不勞所得者があるはずであるが、恐らく有業者の中にも不勞所得者乃至不勞富者が多いから。

○

職業人口の九三・五パーセント
全人口の四五・〇パーセント

はいはゆる生產的職業人口（男六割三分、女三割七分）であつて、他はいはゆる不生產的職業人口（男三割九分、女六割一分）である。總ての職業人口中で業主または雇主は三五・三、職員または勞働者は五・八、勞務者または勞働者は五・八・九であり、そのうち業主の八割五分、職員の八割九分、勞働者の四割九分が男子である。

○

男子の職業人口は業主四六・三、職員八・二、勞働者五・五に分布され、女子の職業人口は六六・三、職員一・七、勞務者八二・〇に分布されてゐる。官私一切の工場勞働者の男女の數は匹敵して、工場法適用の勞働者について見れば、男三に對する女四である。日本の產業貿易が女子の纖手に成る生糸紡績に支配されてゐることは男子の知つてゐるところであらう。

○

元來日本の人口の男女の割合は戶籍編成この方常に男子が少數超過して、大正十四年その超過數二十四萬人であるが、イギリスの人口は一八二一年全土にわたつて行はれた最初の國勢調査この方常に女子の數が超過して、戰後（一九二一年）の超過數百九十二萬人に達してゐる。戰後のヨーロッパ諸國では女子が超過して、ドイツ（一九一九年）の如きはその超過數二百八十六萬人にも及んだ。かつてアダム・スミスが日本の人口——それは日本の何れの地を指してか、男十八萬人、女二十二萬人といふそれ——を見て女が男よりも多いといつて驚いた當時のヨーロッパでは女十二人に對する男十三人、或ひは女十六人に對する男十七人の割合であるとスミスは根據あつていつた。

The Yokohama Specie Bank
822 3rd Ave., Seattle
Tel. Ell. 3575 P.O. Box 1917
資本金 壹億圓
積立金 九千九百五十萬圓
◎日本向定期爲替手形 六ケ月以上年五分
◎郷里送金 無手數料にて全國各地へ最も迅速且丁寧に御取扱可申候
◎世界各大都市に支店又は取引銀行有之外國爲替事務を簡便に御取扱可致候
横濱正金銀行 シヤトル支店
◎米金定期預金御希望の向は當行桑港支店へ左の條件にて御取次可申候
利息 六ケ月 年四分△一ケ年 年四分五厘
總て當店へ御拂込の日より利息を附す

（郵便宛名）
The Sumitomo Bank of Seattle
802 3rd Ave., Seattle, Wash.
日本向定期爲替手形 六ケ月以上年利五分
郷里送金 取扱迅速丁寧（無手數料）
◇營業案内、預送金申込用紙其他御用向の節は遠慮無く御通知下さい
シヤトル 住友銀行 株式會社
内地重要支店（東京、横濱、名古屋、京都、神戸、岡山、吳、尾道、廣島、柳井、下關、門司、小倉、若松、博多、久留米、熊本）

THE ROYAL BANK OF CANADA
East End Branch
Vancouver, B. C.
◆御歸朝の前に是非御來店下さい、送金の成も安全な方法は手形式送金で且つ確實迅速なる用です、第百、住友、正金の諸銀行の支店のある都市で直接御仕拂することが出來ます、地方の銀行又は郵便局で支拂を受けられる方には御指定次第何處でも受取られる樣無手數料で送金いたします
◆皆樣の御便利の爲に當行では日本人を雇入れて居ますから如何なる取引でも不便を感じません、地方に在留なさる人々は日本文手紙で用が達せられます預金送金申込書通知次第送附致します
ローヤル銀行 メーン及（スチングス街角）

AMERICAN MAIL LINE
アメリカンメイルライン
船名 グレーブランド ビアース
美港發 四月廿二日 五月五日 五月十九日
本社の滊船は最短時日に太平洋を横斷します
三等客には特別に注意を拂ひ食事は純日本食にウエイターは日本人です
尚は出帆當日美港にお出での方には特に本船までの荷物運送料は無料にて取扱ます
切符取次店 東ヂヨーヂヤ街二四三 電話シーモア九一七八 アレキサンダー街三三 電話シーモア一七五 松山商會
バウエル街一三五 電話シー七六二 中山義一事務所

SUN LIFE OF CANADA
安全な職業の方へは不具傷病保險付及び怪我の死亡者は保險金額面の一倍仕拂の特點付證書を發行す
滿二ケ年の掛金のみ迄とすれば期日を屋れぬやう掛金を仕拂つて下さい
掛金が切れますと保險金が
通知書が出せませんから住所御變更の度毎に現住所をかならず御通知下さいませ
加奈太サン生命保險
加奈陀生命保險會社中の最大會社世界各國と日本各地に代理店あり
滿二ケ年保險料支拂後は證券の再診斷無く醫十二ケ月間の支拂猶豫法及種々特點あり
代理店 中野保險事務所 主任 中野庄輔 伊澤之俊 林兵頭 月英一虹
晩香坡市東カドバ街三百番 電話シー八五七二八R 小林貞次
人理代方地
ステヴストン
オシヤフオルス
ミルクリーキ
イングルウツド
ビーバークーブ
ポートアリス

O.S.K. LINE
運賃
船名 美港着
▲ばりい丸 四月廿四日
あふりか丸 五月一日
ありぞな丸 五月十二日
ゆらびあ丸 五月廿四日
（▲印は晩香坡港着發）
晩市代理店 美府代理店 Empire Shipping Co. Ritbet Consolidated, Ltd.
壹等横濱迄一九五弗 神戸迄二〇五弗
ろんどん丸及ばりい丸に限り一等横濱迄一五五弗
日本行參等洋食附六〇弗 和食附五五弗
晩市美府間切符呈上
大阪商船株式會社沙市支店

日加貯蓄
◆貯蓄預金 ◆公債賣買
◆定期預金 ◆當座預金
◆日本送金 何れの地方へも無手數料にて確實迅速に御取扱ひ申候
◆最近締切日 グランシアエ 四月二十日（金曜日） 四月廿五日（水曜日）
晩市パウエル街三九八
（電話シーモア一二三三）
日加合同貯蓄會社
社長 田村新吉
JAPAN AND CANADA TRUST SAVINGS CO.
P. O. Drawer 130 398 Powell St.
Vancouver, B. C.
此アドレスを封書へ貼付け下さい

赤松白米（加州產日本米）
本當に美味しい
殊に炊き立ては
日本產米にも
優れるおいしさ
AKAMATSU BRAND BEST GRADE JAPAN SEED CALIF. RICE MILLED BY M. FURUYA CO.
正百斤入 六弗
十六日より二十八日迄二週間は現金御買上げに限り重寶なれ勝手道具無
代進呈致します
晩香坡市西（スチングス街四六
古屋商店
電話シーモア二九三三

東ナル ウオールド二〇五、六號室 電話シーモア八六七六
田中製麵所
TORIC Ophtha —Registered 118 Ha VANCOU
Zeiss Pu ニは最
西（スチングス街一八 ウッドワード商店の向側）
リツク眼鏡店
入五斤 うどん
西（スチングス街一二七 電話フエヤモント一四〇六）
卸賣 曾根製麵所

「木の芽會」句稿（第六）

南北生

◇其の後、オカナガン湖畔の丁字路、無名女史から、重ねて近作を送せられたのは、二週間以上も前の事であつた。――唯だ、司川寮君に倫山酒君の申分には、地方から斯う種々と難癖を送られて、自分等の句を出さぬのは恥かし、――少し待つて呉れ、そのうちに、「木の芽會」の集會を開いて、假令、二句でも三句でも一所に出す事にしたいからといふ事であつた。

◇ソコで拙者も、「サウか」とアッサリ答へては置いたが、扨て其の集會なるものが、次から次へと起る浮世のツルさい出來事に妨げられて居るらしく、遅延遅延、――「オイ、もうエイかい」と、或日、倫山君の仕事場に顔を出せば「ウン、またアトが來てるぞ」と取り出したのが、司川寮君の手を經て寄せられた、是れもオカナガン湖畔の旅二、京井天國氏の近作である。

◇これでは倫山酒君も、就中待つて呉れが通用せぬものと諦めてか、若狹に出渡したのが、次に掲げる五十四句。――嗚呼、晩香坡の新俳人たちも、遂に顔色をなかりける。

厩の音

丁字路

どの家の灯も消へた夜更けを厩の音

あたゝかい寝藁で耳を擦ふた石鹸の泡一ぱいの顔であいさつされた

闇にヘッドライトの突刺して明るき丘や谷

雪解けの溪谷の夜更け春雨にけぶる湖の面

雪の井すさまじき音を手が疲入つてる

木を植うる手の冷き雨も來て寝藁に生れて間のない仔牛がある

日の出の果閑は食後となり乱れかゞやく

濡木にも溢いて霧が包んでる

春に濡散らしちらほら小松

春雪消ゆて七面鳥のはがらかな聲がある

行く限り寝藁で自動車走り走る

寝藁の丘から町へ朝の湖渡る

夕日にまばゆく波を蹴つて大船出て行く

夕日にわかさぎ漁の湖すべる船に居る

木の芽くした雨上りを夕日が映へる

新墾地に出作る村人と働く

二三の墾ある墾地はバタカップ咲き散らばう

木の芽みんな雫を付けて朝を光り

野ばらの芽

無名女

野ばらの芽の赤い小徑を行く

草萌ゆ出した足越して行き離り

よい日で寝藁に乳母車を出す

山きはくつきりと黒く星月夜

猫柳はゝけて蒲の芽伸びた

大船を小ぶねの上で手を振つてさよなら

農村風景

手津二

夜更け春雨の天幕

蛙等、灯のある天幕にゐる

芽吹く、枝垂をして月夜の天幕です

あの山雨して蕗いてゐる

蕗を絞へて雨になつた

植ゑた丈けは青い畑

苗も子も見ゐて植ゑてゐる

苗植ゑの終けば肌に觸れる手のあれて

月で路の野道歩る疲れよ

程よい日になつたお百姓さん

雪解けの小川の水に朽木も流れ來て

毛布刈に拾挟の道行くやトランパア

温かい雪

古井天

春の湖前にして公園にゐる

賣月の樹に春風

春日の雪山をめた

解んだ春の絵

温かい雪に犬の跡がある

谷はさら〳〵森の間を見下す

山々雲影に春の燈走る

なほ雪を踏いた夜半の月もる

霧雨雪解けつつ芽も萌ゆ

雪解け上消ゆよ良い陽をもつ

春雪枝から落ちつつ風はない

珍らしい雪積り居るも静ける朝

霧の夜道で町の紅い空が見ゆる

風の夕月は冴いてゐる

群鳥の空から星でも

俳句入門

未入選

俳句を書い立ての方々の爲めのものです

投句は一回五句以内、宛名は「大陸日報社内、南北生」

晩香坡　三流

春風に汗はむ頬吹かしけり

花の香に酔ふて寝てゐる蝶々哉

晩香坡　松水

春風や旅新しき蚊帳

春風にすゝぎもの干す日和かな

アジロ會

◇……俳句募集

「あじろ會」では第十四回の俳句募集をして居る。

（一）當例の三題は「樹野」「鳥囀る」、「雪」の三つ、各人各題五句以内のこと。

（二）新題の句の方は「雑題」句數に制限なし。

（三）締切は四月二十四日。――あて名は「大陸日報社内、南北生」

（四）秀逸者十句に對して賞品を贈呈す。

アカネ會

◇……詩歌募集

「あかね會」にて第十回の詩歌募集をして居る。――題も數も隨意。――締切り五月九日。――あて名は「大陸日報社内、南北生」

着荷御案内

豫て品切中の佛具小物一切、東西各派の佛壇、珍しい小形立像の如來、畫像等豐富に調ひました、これで佛事に關する總ての御好みに應じ得る事と信じます

（只今陳列して居りますからショウ・ウインドを御覽下さい）

晩香坡市バウエル街三九〇

近藤特許賣藥店

電話シーモア四七六八

O. KONDO CO.,
390 Powell St. Vancouver. B. C.
Phone Sey. 4768

最新流行の婦人子供服仕立
お好みに應じ大勉强致します
電ハイ三五三七　三六アール　磯貝裁縫店

裁縫教授
ダンレビ街二一九田村ビルディング
電話シー四七七九　青木帽子洗濯
コートクリーニング、プレッス
東ヘスティングス街二五三
鮫島帽子洗濯所
電話シー二一七二

婦人小供服裁縫教授
お安く仕立物いたします
電話ハイランド四二四
東カドバ街四一六　熊谷みつ子

和洋雜貨食料品
アレキサンダ街四三三　電話ハイ七一二　福井商店
福井旅館

日本郵船切符取次仕り候
雜貨食料品
エキスプレス
晩市バウエル街四五三
電話ハイ四八九　堀善商店

雜式一切
弊社は正直安價に御用に應じます
晩市西プロードウエー六五四
電話フェヤモント七三八
Independent Undertaking & Ltd,

電氣機械　昇降機
ヤンリン機關　印刷機
晩市アレキサンダー街六三六
電話ハイランド二〇〇九
Heatley Machine Works

●諸機械製造及修繕

男女散髮教授
老練なる教師が居ります
數十日にて獨立出來て良い金儲の仕事を得らるる委細は書面又は來談
晩市東ヘスティングス街一〇
Moler Barber College

高等南京料理
日本人諸君の御來店を歡迎仕候
バウエル街二三七
電話シーモア五七七四

新北京
同支店
バウエル街二五二
電話シーモア三五一七

弊社は棺、柩、自動車を完備し死骸を調整し親切丁寧に火葬の御用に應じます
百十弗、百二十五弗、百三十五弗
百五十弗、百六十五弗、百七十五弗
百八十五弗、二百弗、二百十五弗
右は當社の手數料、火葬料、棺（ハース自動車）及客自動車一臺無料
其他の自動車は自費
特に日本人には大勉强いたします
東ヘスティングス街一二三五
ベル葬儀社
電話ハイランド一五
BELL FUNERAL PARLAR

N.Y.K.
801 First Ave. Seattle. Washi.
日本郵船美港出帆廣告　代理店　晩市　美市　B. W. Greer & Son Ltd. Great Northern Railway

船名	入港	出帆
横濱丸	四月廿一日	四月廿一日（晩港發）
富山丸	五月二日	五月八日
加賀丸	五月十六日	五月十六日
伊豫丸	五月十五日	五月廿九日

改正運賃　一等横濱行一九五弗神戸行二〇五弗
日本各地行三等洋食六〇弗和食五五弗
晩市美港間濱船切符噸單
日本郵船シヤトル支店

紙函折函……製造は安價に御注文に應じます
中尾紙函製造所
バウエル街七六九　電ハイ四四四

石炭販賣　小宮運送業
御移轉や遠方行は特に安價に應じます
コールは永年の經驗を有し品質佳良廉價迅速は己が特長とする所であります
◉並に煙草、キャンデー、果物類
電話シーモア六三七オール
又はシー五七七六エル
小宮吉藏
晩市バウエル街九七

鮮魚肉類
ふゐしい
伊勢江川　新澤庵
其他食料品一切
バウエル街二五三
ビーシー魚店
電話シー五四四一

書籍文房具雜誌
晩市バウエル街二〇一　書店
パウエル
Powell Stationery
201 Powell St.
Vancouver, B. C.

朝日グラージ
三四年フォドセダン二百廿四弗
三三年ドッヂ四分一噸二百七五弗
一七年ドッヂチョリング七十五弗

◆貸自動車一時間七十五仙
東カドバ街裏二六一シー七六七三

新柄切地が澤山まゐりました
どし〳〵と御注文して下さい
何時でも御間に合せます
値段格安品質優良
流行スタイルなら當店に限る
晩市ゴーア街二〇三
電話シー二七三　井上洋服店

◉佛壇佛具、神器神具一式
◉玩具、煙草、果物ソフトドリンク
バウエル街四二七
堀興商店

風呂は年中休なし
電話ハイランド四〇二三アール
千歳湯

家具製造販賣
大工仕事御用に應じますから宜しくお願申上ます
ゴーア街一二八
電話シー八七一
川出家具店

和洋食料品一切
並に運送業
東カドバ街六三三
渡邊商店
電話ハイ三四八エル

美食家各位はたしかに滿足さるゝ
晩香坡市バウエル街三五八
南京御料理
仕出し
東京酒樓

和洋雜貨食料品
松宮商店
電話シーモア三五九七

▲材料精選▲應接上品▲新たに修繕▲創業十ケ年以上
最近一流の料理人支那より來晩致しました事を御披露申上ます
私の店は他の支那料理店とは何等の關係なき事を御得意さまに
確んでお斷り申上げます
電話シーモア三九四二一三三六五オール

御旅館
日本行
船切符取次
大澤旅館
ヴィクトリヤ市フィッシャガード街一一〇
野園一一一一一一
電話九六四
大澤サト
大澤爲一
820 Fisguard St, Victoria, B. C.

御旅館
野一色放射蒸熱電氣治療器米加一手販賣所
美府チャザム街六三六野園一一三〇三一
電氣治療所
石田旅館
636 Chatham St.
Victoria, B. C.
石田元藏

大勉强
石炭販賣
晩香坡市バウエル街參壹壹
電話シー四二一九住宅ハイ一三八八エル
天野運送舍

洗濯物大勉强
小掛物、シーツ、テーブル掛、ロールタオル、バスタオル、枕カバ・タオル、ツレークロース等
一枚一仙にて御用命に應じます
晩市キャンベル街八九五　電話ハイランド五〇八二
コロムビヤ・ステーム洗濯所

ブリンスルパート　持田平夫
美市　石田旅館
大澤旅館

切符取次店
晩市　中山義一事務所
商業組合
井手律事務所
大正堂北村商會
阪代理事務所

ABBEY'S
The Morning Health Salt

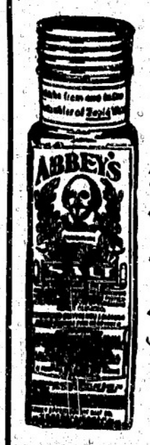

腎臓及腸を
便秘及調し
過多症を整
汁膽完全に救濟す
何れの藥店にもあり

毎朝飲む一匙は身体保健の因であります
（アベース・ソルト）

BUSH HOTEL
621 Jackson St.
Seattle Wash.

沿岸一流の大旅館
（室數三百餘）
停車場より東へ二丁、右側
和、洋及支那食の設備あり
ブシ・ホテル
館主　瀬柴人
支配人　古山
電話エリオット二〇〇四　吉嶺一

和洋雜貨食料品
晩市バウエル街三七九
江畑商店
電話シー三九八五

迅速丁寧
バウエル街二三八
尾本運送業
電話シー四六六三
並に煙草、キャンデー、果物類

御菓子製造
二階にルームあり
バウエル街二三五
横山菓子店
電話シーモア六九四一

日本行切符取次
アレキサンダ街三二三
青木旅館
青木米吉
電話シー一一七五

男女强精劑
スペルミン錠
五十錠入　二弗五十仙
百錠入　四弗五十仙
本劑は獨逸伯林製藥所に於て調劑されし名藥にして精力衰弱根氣喪失、ヒステリー、不眠症等に特効あり

最も信頼さるゝ殺菌錠
セモリ　一弗五十仙
本劑は微生物に最も完全なる防禦と殺菌の重複作用をなす

シエーフアー萬年筆
加奈陀一手販賣店
バウエル街三三一　電話シー壹三三五
内外賣藥卸小賣
新見商會
NIMI SHOKAI, 331 Powell St, Vancouver, B. C.

●高等南京料理
コックはこの道の腕きゝで料理は看標のお口にあふやう
美味に調理　値段は大々的勉强
晩香坡市バウエル街三八二
新南京樓
電話シーモア七八七五

貴金屬寶石類並修繕
中村時計店
新西院市第八街三九
電話二四一九　店主　中村助次郎

家庭欄

僅か十五歳で
高校入學試驗に合格
『早教育』のれ蔭
四つの時から教育を始めた

高知縣長岡郡長岡村井澤正三君（一）は大正三年生れの十五歳であるが佐賀高等學校の入學試驗を受けて見事にパスした、滿十四歳の最年少生徒は珍らしい

◆髮抜き貯金
◇……山形の美談

山形縣南村山郡沼原村の主婦曾では、四年前から「髮抜き貯金」といふのを行つてゐる、それは出た抜け毛を貯へて置いて、年末に一月末事の毛に持ち寄る、その抜け毛が四年間に貯り貯つて非常な量になつたので、此際思切しなどころ七十二圓二十五錢二厘に成つた、これに若干金を加へて今度村の小學校の御眞影奉安所の御幕を寄贈する事にした

× × ×

三君は高等學校の生徒といふにはあまりにも可憐な九歳の最少年である。お父さんの井澤美さんは鹿兒島縣姶良郡山村私立幡山中學校の先生であるが、原籍の高知縣の師範學校を卒業後、郷里で教鞭に手を出して失敗し約三萬圓の負債をなくしてから僅ばかりの貯へで大正九年の春かねてあこがれの鹿兒島縣熊毛郡種子島にやつて來て同地の高等小學校に教鞭をとることになつた

實業
に失敗した美澤さんは、常時まだ僅に三歳の幼兒であつた正三君を抱いて「どうしてもこの子だけは自分の後半生を投げ出し生命をぶち込んでも立派な人間に成長させたい」と固い決心をしたのか、そも〳〵美澤さんが早教育を思ひたつた起りである。早教育の長所に曰く――早教育に手をつけたのはこの子が四歳のときで、私は背におんぶしながら子守唄の調子で先づ五十音から教へ込んだのです。かくして初等教育の

初歩
を先づ四歳のときになはち大正十二年福山中學校の一年生にパスしたが中學の三年生までは教科書のむづかしい文章を、小學六年程度にすつかり自分で書き改め内容の充實をはかり四年から立派に修業出來る

自信
がある。九歳の春すでに形式を去つて教へることが必要である。この方法でゆけば現在の小學教育の六年間は半分の三ケ年間で立派に修業出來る

觀念
から教へるものも、教へられるものも超越して遊びつつ學習するいはゆる遊戯的學問でなければ初等教育は駄目だと思ひます。地理と歴史はいづれも旅行により實際を教へましたが、そのため八歳のときは遠く京阪地方から朝鮮までも旅行しました。數學は圖解で、國語は實際問題につき、特に文字は太古の時代の文化が低かつたころ用ひてゐたといふ象形文字を利用して、むづかしい「漢」といふ字なども一つ〳〵五歳ころまでに覺えてしまひました。數學を圖解で教へたことは後になつて代數や幾何、物理などに最もよかつたと本人もいつてゐます。小學校の教科書は實に完全なものであるが、早教育を施すには、その内容のみを選んで形式を去つて教へることが必要である。この方法でゆけば現在の小學教育の六年間は半分の三ケ年間で立派に修業出來る

人類
の文化が低かつたころ用ひてゐたといふ象形文字を利用して、むづかしい「漢」といふ字なども一つ〳〵五歳ころまでに覺えてしまひました。數學を圖解で教へたことは後になつて代數や幾何、物理などに最もよかつたと本人もいつてゐます。小學校の教科書は實に完全なものであるが、早教育を施すには、その内容のみを選んで形式を去つて教へることが必要である。この方法でゆけば現在の小學教育の六年間は半分の三ケ年間で立派に修業出來る

年の普通教育を一ケ年で學習させ三年と四年も一ケ年で終り、五年と六年は各一年づゝで修業し都合四ケ年間で小學教育六ケ年の課程ををへさせました。とにかく「學問を教へてゐる」「教へられてゐる」といふ

劍劇の爲め
又も小學生
一名死んで二名は重傷

三月廿八日正午東宝闘市北辰小學校生有澤巻（一）は自宅附近の堤防において友人數名と共に活動寫眞の劍劇をまねて立回り中誤つてわ腹を棒ぐひに突刺し大腸を露出同夜遂に絶命した、三月廿九日午後二時頃市外大崎町上大崎九第二日野小學校一年生山田武雄（八）は近所の子供四、五人と同町役場裏池田侯爵邸のがけ際で劍劇ごつこをしてゐるうち同番地の同日野小學校生仙石友治（一）と組打したまゝ過つて二丈餘りのがけ下に轉落兩名とも頭部手足に全治五週間を要する重傷を負ひ附近の本田病院に擔ぎ込み目下手當中である

乳兒の死病に
新しい療法を發見す
佐藤博士の新研究
動物の鮮毒ホルモンを應用

四月四日から二日間東北帝國大學醫學部講堂で開いた第三十三回日本小兒科學總會で同大學小兒科教授佐藤彰博士が發表した「重症の乳兒腸炎」に對するヤクリトン療法は世界的大發見だけに斯界の注目を引いたが、右につき佐藤博士は語る「これまで重症の乳兒消化不良症は最も苦手としてゐたもので早きは二三日遅くも數周間で死亡し

全然
治療の方法がなかつたが當小兒科教室で研究を續けた結果、動物の肝臓からとつた鮮毒ホルモンのヤクリトンによつて年々治療法を改良した結果大なる進歩を見全く不治と見たもの數名を助け得たので確信を得今回の總會で發表することになつた、製法は近く英文で發表する」と

島崎藤村が
長篇小說
父をモデル
に執筆の噂

みだりに創作の筆を執らないで東外を綺麗に掃き清め午後は講演を京麻布飯倉片町に隠居の形の島崎藤村氏が近く一大長編小說を執筆すると云ふ噂がある、氏の亡父は明治維新の志士であつたことは人の知るところ、今度の大長編がその邊から說き出され明治、大正、昭和と政界をバックは文明批評を交へて、例の「レ・ミゼラブル」にも匹敵されやうと云ふ理のものである

美化
作業といつて家の内聞き夜は九時就寢となつてゐる
この四日間は重役も使用人も職工も地位の上下や肩書を一切抜きにして一個の人間としての規則的共同生活をなすもので講師は建中寺住職で代議士の椎尾辨匡博士、協調會參事宮澤設成氏國民體操所長松本稻穗氏等である

重役と職工
合宿の
共同生活
愛知で珍しい企

であると傳へられる勞資間の溝が日に深まりゆく今日重役、工場主、技師長、工場長等の幹部級と腕一本をもつてとする勞働者とが食事、寢室はもちろん一つ棟の家に四日間起居を共にし勞資間に協同親愛の

精神
を吹きこまうといふ珍らしい企てが今回愛知縣工場課によつて目論まれた、四月十八日から二十一日まで名古屋郊外八事の半僧坊に縣下の一部工場幹部並に勞働者から選ばれた人が凡そ百二十名合宿し共同的修養生活を行ふのであるが日課は午前五時起床お天氣の日は屋外で雨天のときは堂内で一同がかけ聲もろともに國民體操を行ひ修養歌の朗唱、次

第二世の爲めに
奮つて御投票下さい
タレを團員にするか
昨朝迄に集つた一万一千六百餘票

本社は同盟第二世の爲めに「日本見學團」を組織することになりました。本社は團長並に團員中五名分の旅費全部を負擔する事にしてあります。右の五名は、二十名の候補者を推薦して頂きますのうちから團長と相談の上で選拔したいと思ひます

投票は昨朝までに一萬一千六百八十五票集まりました。

學校	得票者
二八九〇（テクニカル）	有門豊國
二七二〇（プリタニヤ・ハイ）	堀哲夫
二三二〇（プリタニヤ・ハイ）	石原暎
一八七〇（ソエヤビユウ・ハイ）	山本藤弘
七七〇（ビー・シー大學）	桑原弘敬
四九〇（ビー・シー大學）	堀山利男
三六〇（ビー・シー大學）	番野忠太郎
一八〇（プリタニヤ・ハイ）	上田敬治
七五（ビー・シー大學）	小川亨
二〇（プリタニヤ・ハイ）	遠谷清

月極め購讀者は各人一名だけ推薦の權利があります。投票は次の通り計算致します。

（一）購讀者は一年以上の方二十票、一年以下五票、外に前金御拂込分に對し三ケ月分に付五票づゝ。

（二）新購讀者は前金三ケ月分に付十票づゝ。

御推薦になる團員は次の條件にあて嵌まる學生に限ります

（一）加奈陀生れで、滿二十五歳以下の男子なること。

（二）現にハイスクール、大學又は同等の程度の學校に在學中であること。

（三）入つてる學校が、加奈陀國内のものであること。

（四）日本語の普通の會話の出來る人であること。

大陸日報社主催
「日本見學團」員推薦の投票

◇……團員となるべき人名
◇……其のアドレス
◇……其の在學學校名
◇……投票者の氏名
◇……其のアドレス
◇……本紙御購讀は何年何月頃からですか（大体でかまいません）
◇……此の投票を御發送の月日

スポーツ・シーズン になりました

代理部は各種スポーツ用具の製造元と特約を結びまして驚くべき破格の値段で御用命に應じ、同胞スポーツ發展の一助をなすべく準備を致しました

テニス用品
ラケット……英國アトラス會社製……ストチアー、ボーモンド、ヴアイ、レゼント等其他バーバード、ニウポート、ビークマン、ゲントスペシアル、デユレックス等
ボール……アトラス社製……インビクタ、コートチヤンピオン、アトラスハードコート等其他ボフイシアル、ブラクラス、ハードコート用英米各社製品
附屬品……ネット、ラケットプレス、同ケース、ガット、ボールバッグ其他附屬品一切

ベースボール用品
バット……オートグラフ、バット各種及他會社製品數十種
ボール……リーチ會社製各種及其他インシーム、アウトシーム多種
附屬品……ミット、グローヴ、マスク、プロテクター、プレーツ其他

釣魚用品
ロッド、リール、ライン、ガット、フツク、フライ、スプーン、ベート、シンカー、バツグ、籠其他魚釣用品一切

値段は市價の半額位で取扱ひますが製造元の希望に依りまして此安い値段を紙上に發表し得ない事は殘念であります、然し御問合せに應じて即答します

クラブや團体からの申込にはホールセール値段で差上ます

大陸日報社 代理部

△土地賣買通辯法律事務代理業 ピヤノ會社
△大陸傷病保險會社
△生命保險會社
右三社の日本人部總代理店
貴樂は人生のオアシスなり
傷病保險は萬人の生活を保證す
右何れも御望の方へ說明書送呈す
晩市ゴーア街一三〇
向上之友社 山田事務所 主任 山田 昌則
電話 事務所シーモア八五一九 住宅ハイ四一七六アール

營業項目
△加奈陀生命保險會社
△デール船舶海上保險會社
日本人部代理
△日本行乘船切符販賣代理
△師化證にて日本行、妻子同伴又は妻子呼寄手續並に對白人交渉事務代理
井手事務所
晩市バウエル街一三一
電話シーモア八一〇七
住宅フエヤモント一八六七エール

轉移
◇◇醫 日下清方
東カドバ街三六八
電話シー七九〇三

東カドバ街四三八
醫士 石原明之助
電話ハイランド一二

◇ビーシー州公認歯科醫
バウエル街二一〇
影山歯科醫院
下高原醫院内
電話シーモア二四九八
晩市バウエル街三九六
葛原歯科口腔外科醫院
電話シーモア六一九〇
自宅グレンバーン三五一ワイ
スタブストン出張（火金）午後七時

江間式心身鍛錬法
講師 面川寛之助
晩市バウエル街三九六
ホテルヴオールド三〇六號室
電話シー三五六九アール
不在の御はシー三七八八

和洋雜貨食料品卸小賣
電話バイ一三六
近江屋商店
晩市バウエル街七八八

祝用ケーキ ブレツド
ウエデングケーキ
バースデーケーキ
洋菓子類一切製造
◇美味にして廉價
卸賣も大勉强で御用に應ず
パウエルベーカーリ
バウエル街三四二
布田惣一
電話シーモア六九八五
自宅マーボール六〇七エール

社交病專門醫
國籍及び男女に係はらず何時にても歡迎診察致します
晩市東ペンダー街三三一ルーム六
電話シーモア六〇五三エール
方富健
バウエル街一三五五

日本人諸君歡迎
開業十ケ年の經驗を有し口腔外科一切の治療及技術の優秀なる事は勿論抜歯の如きは聊かも患者に痛苦を與へません特に日本人諸君に對し大勉强いたします
晩市東ペンダー街八〇
歯科醫士 雷夢熊
電話シー八〇六八アール
D. Louie Moun Hong
80 Pender St. E. Vancouver,

信夫屋旅館
室内清潔と食料低廉とを目當とし且つ丁寧に取扱ひすべく候
バウエル街三三四
佐久間太重
電話シー五六八三アール

歯科專門醫
永年の經驗にて格安に御用に應じます日本人諸君を歡迎す
東ペンダー街一〇〇
大觀旅館樓上
李芳
電話シー一八五三

御婦人御子達衣類專門
晩市バウエル街三三八
東山商會
電話シーモア八七二三

和洋雜貨食料品
日用品一切
ポートエシントン郵函二七
龜田商店
P. O. Box 27
Port Essington, B. C.

薪炭
ルーコ キマ
社會炭薪 パウエル
電話 ハイ三九二七 夜間ハイ二九二〇エキス
室内清潔各室湯水の設備あり
バウエル街三六六
サンルームス
塚本正人
電話シー二六三アール

戰禍再發の支那

日本水兵濟南へ出發

滿洲騎兵の入關

【南京十八日】日本軍艦より數百の水兵陸地に上陸し濟南へ進發し北伐軍に迫はれて戰線より濟南へ逃げ歸つた張宗昌は愛妾等を纏して遂に濟南附近に蟄伏し目下夜逃げにて財寶物品を特別車に積載して天津港の埠に優々とし民衆の混亂甚だしである

【天津十八日】奉天軍は全力を盡して北伐軍の天津侵入を防ぐべく大部隊の滿洲騎兵を天津へ入關せしめよう奉天の當局へ電命した

李陳兩氏歡待さる

【香港十八日】英國よりの世界問題研究のため李濟琛陳銘樞は上海より香港に來り政論に關する情報を訪問し一大歡待を受け合計數時間後廣東に赴いた

舞鶴造兵廠職工

共產黨事件で檢擧

【東京十八日】舞鶴軍港の造兵廠に就働する三名の職工は過般の共產黨事件と關聯して檢擧された

【東京十八日】田中大臣は田中介氏は たとひ過激派の職工が檢擧されたにしても事實には過激派は一名もないと明した

經濟國策上の滿鐵

【東京】山本滿鐵總裁は特に滿鐵に出張し滿鐵の新經營を負體的に研究し全滿鐵の諸解を求める所があつたが其主旨は滿鐵獨特のものにして其原料が內地に於て產出せず又生產不充分なるものを自標としその基礎を確立し內地の產業に貢獻して經濟的實力の充實を期し同時に本社業の發行により日支提携を利し共存共榮の實を擧げることを充分意慮して而して如何にして滿鐵が原料その他の關係に於て滿洲に好適し然も日本の國家經濟に從ずるかを研究するに鹽鐵、燃料油、肥料の三種を基本工業とすべき輪に進した、即ち何れも內地では原料に乏しく國產を以てその需要を滿たすこと出來ず毎年二億圓の輸入を見つつあり然るに滿洲はこれ等の原料が豐富であり且つ低廉に供給を受けるの便宜があると云ふのである

悠紀齋田の田植歌は

巖谷小波氏が作歌

【東京】悠紀齋田の田植歌は巖谷小波氏作歌に決し文部當局の田植歌は一般から蒐集とまつた

世界一周の所要時間

露國遞相の豫言

廿年前に廿三日說を述べ

今日實現されるか

左に掲げる記事は、明治三十二年四月二十七日の東京時事新報紙に掲げられた世界一周に關する露國遞相の像計である、シベリヤ鐵道の開通を天下にデモンストレートしたもので、當時は世界的に話頭となつた興味深い物語りである

この計畫は日本も英國も通らずに單に地球を一周するといふに過ぎないけれども、三十三日とは驚くべきレコードと考へられた、今日世界一周佛機の世界早廻りに關する露國遞信大臣ヒルコフナ公が歐洲鐵道業者會合の席に於て述べた所によれば、將來世界を一周するは三十三日にして足るに至るべく、現在に比しては正にその半減なりと云へり、即ちその旅程は

ブレーメンよりセントピータースブルグに至る　一日半

セントピータースブルグより浦鹽まで　十日

浦鹽より桑港まで　十日

桑港より紐育まで　四日半

紐育よりブレーメンまで　七日

合計　三十三日

右はシベリヤ鐵道の迷方を三十哩と內輪に見積りたる約定なり、東洋地方の運輸業益發達するに至らば尙減じて三十日となすに至ること疑なし、若し現在の道路によれば即ち左の如し

サウザンプトンよりブリンヂシまで　六日

ブリンヂシよりスエズ經由橫濱まで　三日半

橫濱より桑港まで　十日

桑港より紐育まで　四日半

紐育よりサウザンプトンまで　六十六日

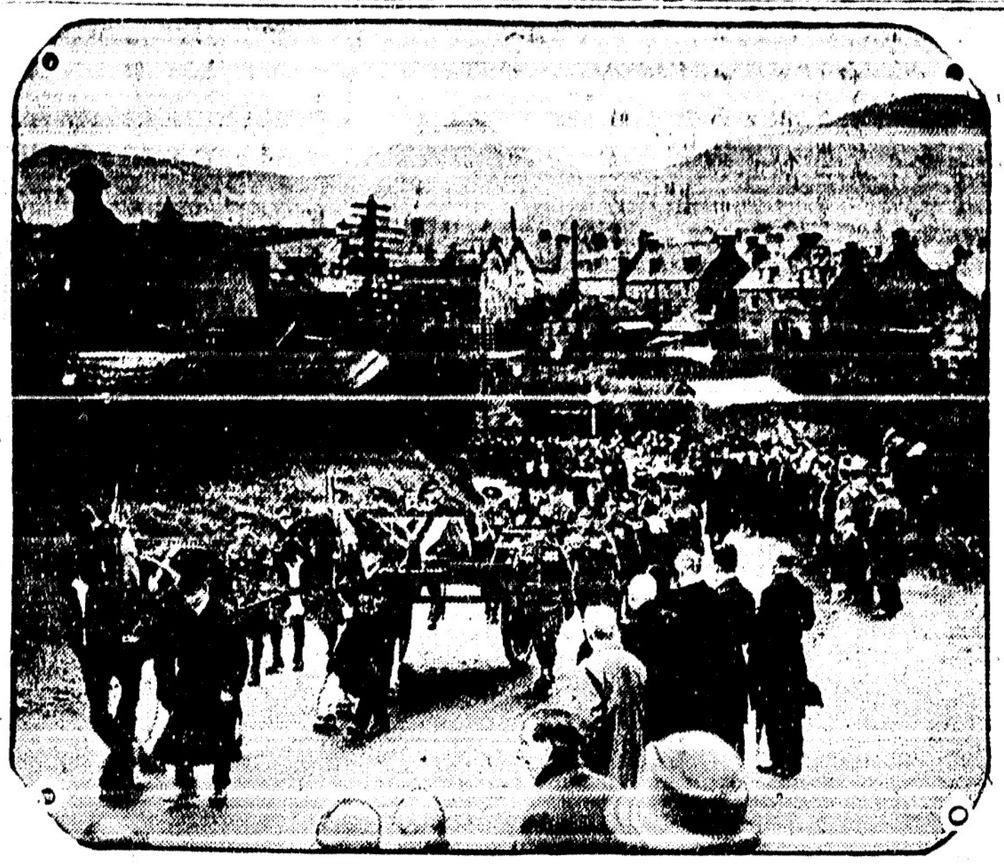

墨ホスウエルカらら墨へ地へ進んだ元帥の雄姿

（大陸寫報）

あふりか丸

無線電報新聞

摘要

▲倫敦六日　太田選手はシングル準優勝とヒッグスを破る

倫敦で有名なる日本畜家牧野由雄(三)は三十二も若い米國娘ウイリヤム嬢と近く結婚せん

▲大連七日　奉浙線軍輜不法流用問題切迫す、占領か出兵か、滿鐵樣上に緊急會議開かる

▲北京同　奉浙線軍輜問題に關し經濟に從ずるか、とすべき輪に進した、即ち何れも內地では原料に乏しく國產を以てその需要を滿たすこと出來ず毎年二億圓の輸入を見つつあり然るに滿洲はこれ等の原料が豐富であり且つ低廉に供給を受けるの便宜があると云ふのである

▲東京八日　奉浙線武力占領說に外務當局は反對、外交的解決を主張、滿蒙の協定成立、今日更に最後の細目協定

地租、煙業收益稅委讓に先ち昭和四、五年度に於て地租は一分減收金統は兩減を千二百圓まで引上げ暫定的減稅法斷行

昨日田中首相は閣議後を訪問し二時間に亘り會談遠廻しに政府の決意を入めかし諒解を求む

昨日の貴族院各派委員會果して議事問題に關し有力團と勅選團正面衝突す

海運不況と金融難から社外船主に共同信託協會成立の新運動起る

昨夜大禮三號館に賊侵入し貴金屬一萬圓盜まる

近く米國驅逐艦隊十三隻日本を訪問する

橫濱出帆の見送り人の便を計り四號埠壁に列車ホームを作り東京より直通列車を仕立てると

九州博多灣鹿島沖海底より銅棒數萬本發見時價十萬圓見當のもの

世界一周佛機各地天候不順にて出發延期今日改めて出發

月末資金遠元濟にて三ヶ月市場

▲京都同　三つの試驗成功し加藤石川兩博士の論爭終に決定を見ずに終る

▲釜山同　當地裁判所書記渡邊實氏會見を最後に細目協定繰まり政友實同の妥協全く成る

東京特信　四月五日

特別議會或は再解散

窮鼠の田中內閣

一、窮鼠の田中內閣

（山本礁波）

窮鼠の田中內閣と題することは田中內閣及びその一派に對して聊か氣の毒な感もするが、彼等昨今の狀態、言動は本文の記者――勿論に新聞記者としての立場において何れの黨派にも偏しないが、對外秋の民政黨よりは、口だけでも對外硬の政友會內閣に對支その他外政上期待したい氣持をもつてゐる本文の記者――も、竟に斯く題せざるを得ない。

選擧の結果、與黨と反對黨との明きが少い、否少いといふよりは時に二議員の退入によつて第一黨が甲に移り乙に轉ずるといふ現勢から、中立その他の抱き込みに腐心し、僅か四個の議席をすら有しないところの實業同志會に對して、國務大臣、次官が二度三度陳を屈して、政黨の協定に精口し援助を求むることさ（若々しいのに一陣花城某の脫黨を由々しき大事として、これを引留んがために官權、金權その他あらゆる策を弄して恥ざる姿態は、我れ等をして文字通り驚感せしめざるを得ないしかしながら、政友會の立場において――殊に田中首相の立場において考ふるに、田中首相は折角宰相の印綬を帶びながら、まだ何事も爲して居らない、財界の動亂を安定したといふことも、それは當時の藏相高橋翁の努力の賜物である、外政を振作したともいふが、それは今日のところ未だ振作されてゐない、民政黨に言はすれば却て惡情態を誘起したといふ位であつて、その非難にも一理あり、公平に見て少くとも誇るに足るべきものもない、滿蒙政策としても餘りに聲を大にして積極を高調した結果却て行詰つてゐると云ひ得るのである。

その外に田中內閣が何を爲したか、極めて不評判なる人事行政を遺つただけである、それから之れ

それから、やつと惡戰苦鬪して當選した各代議士個人々々の胸の中は、できることなら再び危ない苦しい目にあひたくない、無事でさへあれば御大禮の恩賞をも拜されるといふ氣もあるのであるが、興黨としては强硬論で行かねば黨が甲に移り乙に轉ずるといふ現勢から、中立その他の抱き込みに腐心し、僅か四個の議席をすら有しないところの實業同志會に對して、國務大臣、次官が二度三度陳を屈して、政黨の協定に精口し援助を求むることさ（若々しいのに一陣花城某の脫黨を由々しき大事として、これを引留んがために

無暗に弱音も吹けぬので、それがため心にもない再解散へ進んで行く恐れがある、しかし又、それだけに何時如何なる變態を生じて無事に特別議會を終るに至るかも知れない、今一回此の問題を他方面から檢討して見やう。

二、

再解散論は與黨政友會內にも相當高調されてゐる

再解散論は與黨政友會內にも相當高調されてゐる、既に政友會の新代議士會では之れが緊要なる旨を聲明して決議までしてゐる、黨全體の空氣も昨今では再解散論が盛である、或ひはこれをやるかも知れない、最も公平なる第三者の立場からいふならば、政友會將來のためには寧ろこの際一度城を明け渡して、擔士重來の工夫をした方が良いだらうが、それだけ冷靜に考へるものは、今日の所黨人には殆んどあり得ない、偶あつてもそれは大勢に壓せられて言ひ得ないであらう。

それから、やつと惡戰苦鬪して當選した各代議士個人々々の胸の中は、できることなら再び危ない苦しい目にあひたくない、無事でさへあれば御大禮の恩賞をも拜されるといふ氣もあるのであるが、興黨としては强硬論で行かねば黨が甲に移り乙に轉ずるといふ現勢から、中立その他の抱き込みに腐心し、僅か四個の議席をすら有しないところの實業同志會に對して、國務大臣、次官が二度三度陳を屈して、政黨の協定に精口し援助を求むることさ（若々しいのに一陣花城某の脫黨を由々しき大事として、これを引留んがために

米國アラバマ州コロンビヤナのルイス・モンテバローと云ふ女惡罪科でつかまつて抵抗し警察署長エチ・エル・ブレーヤの放つた銃彈で橫死した、署長は被告となつて裁判があり謀殺犯は無罪となつたが其時法廷で女の母親ミセス・メーベル・モンテバローは憤慨して署長に發銃し母親の妹はナイフで署長の頸へ斬りつけて事件は市中を驚かした、寫眞は署長に發銃したミセス・メーベル・モンテバロー

（大陸寫報）

落つく

▲漢口同　漢口の佛國租界回收運動起り佛國の租界當局は派兵方を本國政府に請求す

▲東京九日　昨日の大口、武藤二氏會見を最後に細目協定繰まり政友實同の妥協全く成る

金物類は一切大勉强

にて御用命に應じます何卒御引立を願ひます

渡邊金物店

バウエル街二三〇番　電話シーモア六二四八

フラツクス

ギルネツト

最上等のスコットランド製

晩市ピーター街五〇〇（ペキンス建物）

クロフオードエンドスチユーワト

船切符販賣

日本行各汽船切符直接販賣致候

四月

▲マツキンレー九日▲あらばま九十日▲グラント廿一日▲橫濱九廿一日▲ばりい九廿四日▲エシア廿六日

◇妻子、便傳人、定着農夫等一切の手續、再渡航證明

◇出生、死亡、婚姻、離婚、養子縁組、其他戸籍一切

◇當國政府へ出生屆、歸化屆にて當國旅券下附手續

晩香坡市バウエル街二三五

大阪商船　日本郵船　レーヒアル　アドミラル線

切符販賣代理人　中山義一事務所

電話シーモア七六五二　自宅ハイ二三〇七アイル

スタイルがよくて

値段が安い

御婦人及御子供衆の

洋服は是非とも

寺西婦人子供洋服店

バウエル街四三三　電話ハイ四五三エル

純良新鮮

ミルク配達

晩市メーン街三〇〇

ローズバンク　篠末松

デーリイ　電話シーモア三三一七

マニュファクチャーラース

生命保險會社

日本人部總代理　信夫事務所

バウエル街一九五　電話シーモア二〇九四

ペント喫茶裝飾職

裝飾用品販賣

見積は無代でいたします

晩市東ヘスチング街四五八

電話ハイランド二九七

"Globe" Wallpaper Store

Manager Alfred Whitehead

優良なる

ブレッドとケイキ

配達人か又は電話で御用付下さい

晩市東第廿八街三〇二九

電話ハイランド五九

COWANS BAKERY

Monarch Life

モナークライフ

日本人部總代理

熊谷次郎

土生市太郎

東カドバ街四一六　電話ハイ四二二四

傳家やいと諸病あんま

特に婦人小供

バウエル街前川運送店二階

ルーム十二番　佐々木重忠

電話シーモア七六一九エル

Phore Sey. 338

TAISHODO

301 Powell St.　Vancouver, B. C.

◇若藥のやうな激劇たる元氣と勇氣で進みませう！

腦溢血！

壯年季及び初老期にある健康者の生命を……

突然奪ひ去り死亡率の最も多いとされてゐる腦溢血は決して何等の豫告なくして生ずるものではありません高血壓は即ち其の前兆であります腦溢血に對しては百の治療よりも一の豫防が効果があります、この目的に最も汎用されるものはアニマザであります

動脈硬化症　腦溢血治療及豫防

アニマザ

●姙娠、墮胎、腹痛に

エモール錠

エモールは如何に頑固な姙娠の嘔吐をも速かに治療せしめ又各種の神經性並に胃腸疾患に因る嘔氣嘔吐、船酔ひ、車酔ひ等に速効を現し腹痛をも鎭靜します

クスリと化粧品

バウエルとゴーアの角

大正堂

電話シーモア三三八

米亞細亞艦隊旗艦
五月五日日本訪問

（上海十八日）米國亞細亞艦隊司令官の活動を開始し近く支那海に現れ、それより演習の準備を爲す筈であると云はれてゐるがプリストル大佐の率ゐる旅艦ビッツバーグは四月十二日上海に到着し五月五日日本を訪問して艦隊を表する爲に横濱港へ其の姿を現す豫定である、輕巡洋艦リッチモンド以下三艘は三月二十七日既に上海に到着してワイより支那（航行した、マニラよりの撤水艦隊が上海に歸航し之れも和昨の大演習に參加する爲に四亞の根據地たる北支那（航行する豫定である

荒木氏首尾よく乘船
二時間の餘裕を紐育見物

（シカゴ十八日）アイオワ州は本日霧かゝり視界を狹められて早朝の荒木東一郎氏を乘せた飛行機は約二時間半遅れた、氏は本日午前一時にサマハを出發したが天氣不良の爲にアイオワ・シティーに着陸、二時間餘を其所に過ごし八時二十分に市俄古に着いて九時二十分にクリヴランド、向け出發、夫より紐育（向つた

（紐育十八日）東廻りの荒木東一郎氏は豫定時刻より二時間早く紐育に本夜乘込むを得た、氏の搭乘した大陸航空便飛行の豫定到着時間より二十三分早く本日午後四時半にユユー・ヂャーシー州ハッドレー飛行場に着き州の派遣した二人に護衛されて州道をハランド・タンネルに入り之を通じて紐育に入つた、此のタンネル利用に依つて氏はホテル・アスターに於ける晩餐會の開始に先つこと一時間餘に同ホテルに到着した、晩餐會は紐育に於ける友人達が開いたのである、氏は九時には晩餐を終り十一時に就寝するまでに市内見物をする筈、西方で天氣不良の爲に市俄古すでに飛行は二時間遅れ今朝夕食後クリーヴランド（飛んだが時間は取かへし得ず、クリーヴランドから紐育までの間で損失の二時間を取戻し預定通りの二時間を得たのであつた

◇又桑港でも　日本ドライグーツ商會は一旦會社組織は州事務總長から許可されてゐたが遂に後から取消して來たりして此事件は未解決の儘に放棄せられて同胞の發展上支障を來すやうになつたので有志は大聲叱咤し他に卒先し試訴を起して裁判の上で同胞の權利を確定して置かねばならぬと主張した幸ひ桑府の證券會の人達が會社組織で病院を設立せんとしたら州側の例の態度が改まらないので遂に法律家ポッター氏とライト顧問士に依頼し、兩代言人を義決的に本件を引受けて、加州大審院で爭つたが遂に同胞側は勝訴して昨年五月廿日に判決を受けた、然し敗訴も

◇州檢事總長　は自説を固執して遂に合衆國の大審院まで上訴して居つたが去る十三日本件は却下せられて、州判決は正當とせられた、此の上は一應再審請求は州側に許可せられてゐるが加州側が嘗ちさうに思はれぬ、殊にタフト判事は嘗てはルーズヴェルトに次で來國大統領を勤めた人で日本人に對して極めて公平な觀方をする人である、仍て有名な豊田事件に於ても九人の判事中氏一人が日本人に有利に投票したのであつたが他の八人が反對投票した爲め同胞側は敗訴した、豊田事件とは例の一九一七年の戦時歸化法に依つて從來しそして歸化を許可せられてゐた同胞豊田秀光氏が遂に其市民權を奪はれたる裁判である

フレザー河口で
邦人の大椿事
運轉中のボートが傾いて
小供七名が溺死

昨日午後六時四十五分ルル島テラノバ附近のフレザー河口に於てテラノバ在住原清藤岡縣伊豆國松崎町鈴木伊太郎氏（三）所有の新造船魚運搬用ヤス・ボート（六噸、十四馬力）が進水祝賀の運轉中國こずも船底が河州に觸れた爲め突然大傾斜を來し乘つてゐた大人小供約三十名は僅に二名を殘して悉く水中に投げ込まれ不幸にして左の北名の幼兒溺死者を出した椿事があつた

◇溺死者
原清藤岡縣伊豆國松崎町鈴木伊太郎氏次男　濱浦政一氏長男惠（五）
長女よしこ子（八）
原清藤岡縣三浦郡三川町
小柳音八氏次男次郎八（五）
小柳てと氏次女いちえ（十）
小柳豊次氏長女敏枝（七）
原田たまる氏長女ゆきえ（十）
原清和歌山縣海草郡和佐村
根來伊市氏次男濱（五）

本日正午までに死体の揚つたのは根來氏息濱、小柳氏娘敏枝、濱浦氏息惠の三人だけであとの四名はまだ上がらず目下附近の漁者達が總出で捜索を續けてゐる——鈴木伊太郎氏のボートはステヴストン

◇進水　昨十八日にはテラノバ（廻航して來たので其祝賀試運轉の爲め昨日午後六時三十分伊太郎氏自身エンヂンを操縦し福岡縣人小柳清一氏、伊太郎氏妹テル子（二）及ヨシ子（三）の他にテラノバ在住の邦人小供二十五名が乘り込んで自宅前のオーフを出發し約十五分間を航行して約半哩沖のフレザー河口に差掛つたとき船底が砂洲に觸れ同時に潮流の加減で船体はアハヤと云ふ間もなく日英の國旗を華々しく飾つてゐたマストが水中に浸るまでに急傾斜を爲し不意を打たれた女子供等は一時にドッと許りに水中へ轉げ込み

ピヤニストのヂョセフ・ホフマンと其門弟ベテー・ショート、二人は四年前に結婚して夫を秘密にして來たが最近發表した、女は二十一歳、男は五十二歳で二人の中にはアントンと云ふ二歳半の男の子がある、ホフマンの先妻は亭主より十歳の年上なのであつた（大陸電報）

加州の會社法試訴
昨年五月州大審院で勝ち
今回合衆國大審院で有利

日米通商航海條約といふのは現行のものは一九一一年に締結せられたるもので其の第一條には「兩國の一方の臣民又は人民は他の一方の版圖内に於ける住居、又は商業の目的の爲めに土地を獲得しその他一般の商業を附帯し、または必要なる一切の行爲をなすにつきその國の法令に遵由する以上は内國臣民又は人民と同一の條件により之が自由を享有すべし」とある規定があるがそれを加州では

右の規定は
個人々々の
權利であつて

會社がそれを爲すことは出來ないと解釋した、のみならず日本人は右の條約の文面には何處にも會社を組織するとある規定はない、隨つて會社組織では土地をリースしたら例の外人土地法違反だなどと反對して來た、斯かる議論の下

◇フェヤビュー佛教會祝賀
土曜日夜八時から新築落成總佛法會

フェヤビュー佛教會では來る廿一日午後八時から總佛殿開法會を左の順序で擧行する
開鐘、奏樂、御開扉、讃佛歌、動行、表白文朗讀、多賀(師)歸敬文、厚敬(婦人)、内藤(師)司沙市佛教會水上開敬會、讃佛歌
第二日の落成祝賀法要は翌日曜日正午十二時より開かれ嬰兒庭儀を順々しく擧行し記念撮影後第一式

祝賀法會を執行各佛教會及び附屬團体代表の祝文、祝電等があり後で多賀開敬使の祝賀敬、會長梅本爲次郎氏の謝辭があり閉式後供物が配布され休憩後待が終つてから第二式に移り祝賀餘興を催す筈で滋山な面白いプログラムが出來つた

桑港特電
慶大軍敗戰
慶應對加州大學の野球競技は昨日バークレーにて擧行、十對十一のスコアで慶大の敗であつた投手は濱崎、ヒル、捕手は岡田ワイヤット（本日着電）

小柳菊次氏
十名を救出
勇敢な漁者連

テラノバの對岸アクメ・キャナリーの小柳菊次氏は此遭難を知つて直に小舟に乘込み現場に至つて冷水に浮沈しつゝある子供等の救出に活動して十名まで救ひ出した勇敢な事實談がある、對岸のツアンクーバー・キャナリ・福岡縣人開田克巳氏、同縣人西留五郎、鹿兒島縣人肥後善太郎氏等も船を繰出して現場で大活動した結果、全部で兎も角も子供二十五名の中十八名だけは溺死を免れたが不幸にして前記七人の男女だけは溺死

本社東京特電
▲不信任案
特別議會の召集は明日發せらるべく民政黨からの不信任案は二十四五日頃に提出される筈

▲山東出兵
支那南北戰に關し山東の形勢に鑑みて本日の閣議は出兵準備を命令することを決定した、三個中隊は天津から濟南へ、而して五千人の混成旅團は熊本から送られるであろう、警信隊と鐵道隊も青島へ送られる筈

▲地震保險
地震保險の事業が必要であるとて商工省では調査機關を設けた

▲京濱運河
反對
京濱運河を民營とすることに東京市會の一部では反對がある

▲大火後報
昨年前の大火に就ては公報では死傷なしとあつたが新聞電報に依ると死者一人、怪我人は少くも百人はある、焼失家屋約一千戸公報には被害百萬圓とあるが之亦新聞電報には約五百萬圓となつて居る（本日着電）

◉支那人死刑
警官殺し事件の被告龍章は昨日モリソン判事から死刑を宣告され執行期日は六月二十二日とされた、被告の辯護士スチュアート・ヘンダーソン氏は上告の考へである

◉母こ娘の會
明二十日午後八時から第五復幼稚園室にて親子の情愛を深め理解增進の目的でマザー・エンド・ドウター・バンクエットが開かれる、お母さんや娘さん達は努めて出席して下さいと

◉大倉死せず
大倉喜八郎氏死去との來電があつたが右は誤りで今朝存生と訂正電報が本日到着した

◉大野氏來往
樺太大泊町の前衆議院議員會頭大野順太氏は米國視察の歸途昨日來市し今朝桑港へ向け出發した

◉アフリカ丸船客
アフリカ丸は十七日夜九時ヴィクトリヤに入港、上陸邦人客は
△和歌山縣堀ハナ、西貞吉、道文子、碇留藏、碇マスエ、川口兼太郎、小山勝四郎、小山清一郎、森下繁一、中道子、森下ウノ、森下繁一、中西好枝、西トシエ、西重治、山口四郎、山熊太郎、鮫山愛子、山口藏、山本亮、吉田常太郎、吉田由子△香川縣、岩崎清一△山口縣、田村菊一、田村三千代△鳥取縣、手島忠△岡山縣、岡行雄、富山良雄、△廣島縣、濱原吉治、同ハツイ△熊本縣、亀澤徳雄、坂田徳太郎、坂田キヨカ、同トキ、同ツキ、鈴木トリ、上野正次郎、東京市、同三佐子

◉佛典講義
明二十日午後七時半から西第二街佛教々會にて佛陀倶樂部の例典講義がある

◉信仰講演
明二十日午後六時半から廟水助明氏宅にて親交の年回法要を勤め後信仰座談會がある

◇營業案内◇
▲瀬尾彫眞館は本日からメイン街一八七（移轉）

男子の洋服
スタイル、品質、技工
多田洋服店
東（スチングス街四一一
電話ハイランド三一一

去る四月九日ハモンドの小山初次氏方より出火金燒の際は多大なる御同情を賜り且つ段々御丁寧なる御見舞に預り有難く深謝候恐惶一々拜趨御禮申上べき筈の處乍略儀紙上を以て御禮申述候
福岡縣

災者
平田竹中小山
田山田尻上崎尾野
助政貞幸吉良久武
雄次郎作夫男吉郎喜市
和會御一同
農會御一同
ハモンド青年團御一同
ハモンド有志
若松本清人
田川幸吉
伊藤勝太郎
新西院西口商店
晩市蛭崎常太郎商店
横濱キャンプ御一同

舞踊士
エーエッチ、ヤングル
（日本語を話します）
東（スチングス街一九三
事務所メーン（スチングス角
ドウソン建物四〇一—四〇二
電話シーモア一六二七

Star Tailors
スター洋服店
相星尚輔
メーン街三一〇
電話シーモア三三七六

Isaka Bros TAILORS
伊坂洋服店
バウエル街二四四
電話シーモア六六七二

ショーワタキシー
晩市バウエル街三三六
電話シーモア四一五四
尾本與平
夜間營業

貸家
六室家賃一ケ月十弗御希望の方は電話ハイ六八七

公認藥局
パウエル藥店
バウエル街三九九
電話シー七五〇二
岩崎は何時も店にゐます
ジー・オ・ショウ
岩崎與理喜

春の保健に
オボルチン
をお勧め致します
同品は英國製で人間健康に必要な色々な滋養分がコンプレと含めてあり營養不良の子供、過激な事務又は勞働に從ふ男女に朝の一パイと就床前の一パイは貧生の感あらしめます（特に不眠症の人は飲めます）
定價
小鐘六十仙
大鐘一弗五十仙
中鐘九十仙

◉地方の御注文は現金に限り郵稅不要
◉コダック、フィルム、日本醫藥化粧品着荷
—處方箋は必ず—

診察時間
自午前十一時至午後五時

◆婦人、小兒各科◆
内田又三郎
公認ドクトル
事務所—東（スチングス街二一一
電話—シーモア三九〇五
住宅ハイランド五〇八一
不在中はハイランド三九四四アール

土地家屋賣度
〇五室家屋一九〇〇弗附帶
〇番ランド街
價格二千五百弗御望の方は八番ツハイランド二〇七七エル

診察時間
自午前十時至午後八時
内外科　婦人科　小兒科
公認　下高原醫院
ドクトル　下高原準鐵
事務所　下高原メーン街角
自宅　フェヤビュー西第十街二四四
電話事務所シー二五五五
同自宅ベビュー二四〇六
不在中は高原商會

高原化粧品
寫眞機械
オクスリ
晩市メーン街
電話シーモア二五六六
萬年筆
文房具
商會
隨問醫下高原ドクター

小説

高瀬川（九十二）

高倉輝

十三、温習會（7）

不思議に小三はぐつと氣持が引き締つて、ちやんと落ち着いて、思ふやうに舞つて行けるのが、反つて自分でも驚く外で嬉しくて、丸で有頂天になつたやうな氣持で踊り續けた。揚いた兜の音物が嬉のあたりで時々かさと鳴つた。

「……結んで結びつけて振り廻けたる梅ケ枝は折を顔の大夫職てん、ぢらぬ花の顔世に咲の笑顔もよしや是光も よろ〳〵もので歩み來る。」

本舞台の方へ行かうとして、ふと廣ちやんと鬚を撫して待つてゐる千歳の顔を一目みるなり、思はずぎくんとその儘そこへ立ち竦んで了はうとした。未だ曾て小三は師匠のそんな顔をみた事が無かつた。先刻あれほど優しい顔をしてゐた千歳が、一體どうして急にそんな怖ろしい顔になつたのか、突然、小三は一度に身中が痺れて了つたやうな氣持がした。

「ゐゝ、紙入や。その調子でしつかりお踊ひや。」

傍へ寄つて梅ケ枝を受け取りながら、千歳が嬉とさう言いた。小三ははつと驚いてその顔を見返したが、そこにはもうそんな怖ろしい顔も見ゐなかつた。思はず、小三は、一體自分は何をみたのだらうと、丸きり理由の分からない氣になつた。

「ゐゝい。まかり出でたる者は摂津源太郎と言ふ遊治郎にて候。とりや、何ぢや。身共に生田の森をせい。おゝ。嬉さうども。嬉さうども。先づ生田の森の金藏は。」

繻て利口も月吉が言つて呉れるので、小三は唯その身振りをするばかり、

「さる間に小家の軍勢十萬餘騎一の谷にを龍りける身方の勢は六萬餘騎……。」

飛地に立つてぐつと正面を切つて怖なつたその拍子、ふいと重の艶姿の中に何かみてはならぬ意外な者をみたやうな氣持がして、思はず一度にぎくりとした。

「……他所の二階へ行かうとは何ぢやさんちやとて氣弱い男と取り付けは……。」

だが、そのとき突然また小三は何とも言ひやうの無い淋しい氣持に襲はれた。もうこんな温習會なんぞどうでも好い、唯だ一刻も早くこんな大勢人の集まつて居る所を離れて、誰にも見られぬ何處か遠い遠い山の奥へでも這入つて了ひたいやうな、丸で嬰を引き絞るやうな唯だ心細い氣になつて了つた。

「取つて突き退け大音あげ、やあ、ぬかしたり猫低城、その手でこれまで撫さのめされ、眞受に乘地でそゝり節。……」

「はれ。そんなに遇れたら明かへんがな。はれ。もつとしつかり身體を開いて。」

嘲み付くやうにさう言ふ千歳の押し寄する。

「鶴の藤經門大膳二平に別れて……。」

ふと傍の女將のぞつぶり太つた顔が目に付いて、いや、これではなかつたと思ひ直したその瞬間、直ぐその後の枠からちつと此方を覗てゐる燃ゆるやうな二つの目、突然、小三はあつと叫んで立すくんだ。それはつい今小三が花道の付際でみたあの千歳の情ろしい目だつたと、ぞつと丸で背筋から冷水を浴びせられた樣に思つた。

「……お京さんがみに來てゐたと、ぎきんと釘付にせられたやうに動けなくなつた。

「そのとき是李恵ふやうに色にはなまじ連れは邪魔……。」

小三の耳にはその房吉の淫い淫ゐた聲が丸きり他人事のやうに無意味に響いた。やつぱり房吉姉さんは言いもんだと、唯だぼんやりそんな事を考へた。あゝした味は絶底はかの者では出せないと、そんなのん氣な事を考へた。

「これ。どうしたのね。」

鋭く千歳の叱咤する聲が直ぐ傍で聞いて、はつと小三は我に返つた。房吉も思はず彈指の手を留めて、怪りしたやうに此方を眺めて居る。

「色にはなまじ連れは邪魔獨り先拍高名せんど驚にも飛ら唯た一騎……。」

丸きり長い夢からでも覚めたやうに、やつとまた房吉の淫瑠璃に乘つて踊り續けながら、しかし小三はもう唯だ上の空であつた。師匠も房吉も見物も一度にその前から消えて了つて、唯だその二つの目だけがはつてしも無く大きく廣がつた。

兎が、不思議な事に、何時かもう前ろしいなんと言ふ氣持はすつかり消えて了つて、總てが唯妙に變な氣持がした。自分がこんな委で踊つて居るのも變であれば、直ぐこの傍に師匠の居るのも變であつた。誰がそれを見て居るのも變であれば、その中にお京なんぞが居るのはなほさら變で彼方が無かけたる梅ケ枝は夫と見るより胸づくし、これ、何ぞいのう源太さん、お前と一體かうなつたは、並大抵の事かいな。……」

どうして房吉姉さんはこんなに旨いのか知らん、あの搬捌の鮮かな事はどうだらうと、又してもそんな事を考へて、然し考へて見ればをかしな淨瑠璃があつたものだと、思はずふつと笑ひ掛けた。

「初の御げんに惚れた客どこへも通ち行く管を一座の前も何のその明日なぶられよと慨にして心で野暮な床いそぎ仕事も脇へ投出……。」

ます〳〵小三はをかしくなつて堪く噴き出しさうになるのをやつとこらへて居た。

だが、お師匠はんの目とお京はんの目とはどうしてあんなに好く似てゐるのか知ら、然しどうして又これまでそれに氣が付かなかつたのだらう。ふと小三は又そんな事を考へた。だが、それにしても、どうしてお京はんはこんな舞臺稽古なんぞ見に來たのか知らん。ふいとさう考へた瞬間、再びその打けつくやうな二つの眼が一度に小三の前を遮つた。同時に突然目の前が真暗になつて了つたやうな氣持がした。

「これ。あんた、一體どないしたのね。」

激しく千歳が片手で舞臺を叩く音に、はつとまた小三は我に返つた。

蜂もう小三の耳にはそんなに強く響かなかつた。唯妙にうそ寒い侘しい世界が幾重にも自分の周圍を取り卷いて了つたやうな氣持であつた。

◆御案内

味も落附きのある食堂、客室、優美、板番所道の腕利き、散財でなく實質本位

●おすし　御一人前　二十五仙
●天ぷら　同　二十五仙
●天ぎん　同　二十五仙
●親子ぎんぶら　同　二十五仙
●精肉すき燒　同　五十仙
●若鳥すき燒　同　七十五仙
●湯ちり　同　五十仙
●寄ぜ鍋　同　七十五仙
●チキンフライ　同　五十仙
●アイスクリーム　同　十五仙

アレキサンダー街三六二
電話シー五四七七　吉野食堂

法律通辯　一般代理
バウエル街壹參四キャスケード建物内
米法學士　中井清
電話（當分）シーモア六六貳參

修繕は郵便にて
至極安價にて御用に應じます
晩香坂市西（ステングス街六一五二階）
電話シーモア一〇七一
PITMAN OPTICAL HOUSE

全世界に於て最も優良安價なる眼鏡を供給するのが私の異る所であります
私は永い間斯業に熱心に從事して有らゆる經驗を持てる事は已に世人一般が證明して居ります

汽罐、タンク賣り貸し裝置の御用に應じます、電氣、鍛合、切開其他鍛冶職、鋼鐵、鑄鉄、眞鍮、アルミニューム等
晩市メーン街一四五（チーター・ビー・ヒ樣御好）
電シ九五二八夜フルヤ電話アール
The Main Welding Shop
David Wells, Manager

ストロベリー苗
ビイクトリヤ　ダンラップ
マグン　ミッション
市郵國四八
藤野桑吉

米國本場
種子物販賣
バウエル街二三一
米國種物商
電話シーモア八一〇七

葬儀一式取扱
設備完全親切丁寧
ナンエンド　トムソン　葬儀社
晩香坂市ホーマー街五三二
電話（晝夜）シーモア貳貳壹

葬儀一式
最も設備完全にして日本人諸君には特に親切に取扱ひます
晩市メーン街六一二
エドワード葬儀社
電話シー一三九〇ベビュー六〇八

活動寫眞
ダンス
喜劇
等を御覽に入れます
入場料　午後　十仙
夜間　十仙　十五仙
子供は常に五仙
ローヤル劇場
コロムビヤ劇場

歡樂場
晩市日本人各位御贔負の

紙類及文房具卸商
晩市ハミルトン街一〇三八
電話シーモア八八二一
Columbia Paper Co. Ltd.

レヂオ、蓄音機、樂器商
蓄音機專門修繕に廿五ケ年間從事一度ハリソンの華客は常にハリソンの華客
晩市リチャード街七八〇
チエー、ハリソン
電話シーモア三八〇八

婦人子供衣服
同附屬品
流行婦人帽
きれ地各種
其他日本婦人向の品種々取そろへ有之候間多少に拘はらず御求の程願上候
デビツトスペンサー
DAVID SPENCER

す仕奉に存保率能力視　士定査力視
醫門專定査力視及覺視
スミス・スンレーロ
九四街スグンテスヘ西　市晩
〇六八六アモーシ話電

小動物の最も好む
保健食料供給
製造所
晩市東（ステングス街四六〇
Dr. Ballard's

漁業用具一切
△ギヤソリンエンジン
△テント、オーニング
VACラバブーツ
エドワード
リプセット
Phone Sey. 6031
68 Water St.
Vancouver, B. C.

ルーミングハウス經營者の御注意
只今の時季は最も
ヒーティングパイプ及其設備に關する御修繕なさるに好都合です
當店では大勉强で各位の御用に應じます
電話　シーモア七七〇
ダブルユー・エー・ブラウン
市内東ヂョーヂヤ街三三一

諸機修繕
漁具製造
大勉强にて御用に應じます
安心して御注文ぶ賦み下さい
晩市アレキサンダー街三六九
Ideal Iron Works Ltd.

日本人客を歡迎
Sterling Hardware Co.
8 Cordova St. W.
晩市西カドバ街八
スターリング金物店
萬金物
道具類
運動具
漁業品
ロッグ山及農具

旗、油布、帆、船艙覆
壁布、穀物袋、ラバ靴
雨合羽水防服等
其他一切キャンピスにて製造の御用命に應じます
ウインドシエイド、カーテンロッド等の御注文に應じます
電話シーモア三五二
A.J. Cassels Dept. Mgr.
晩市ウオター街二八
電話シーモア七四〇—七四一
Jones & Sou Tent & Awning Co. Ltd.

日本人の皆さんが
毎日多くの
品質優良香
味高尚なる
四Xブレッド
ケイキを
お使ひ下さる樣
お勸めします
4X
Bread Cakes etc.
CANADIAN BAKERIES LIMITED

BAYER
完全無比
ASPIRIN
本劑アスピリンは左の如き病に對し多數の人に證明せられ又醫者に依つて進められます
風引、頭痛、神經炎、痼氣、苦痛、神經衰弱、齒痛、リウマチス等
心臟には少しも影響なし
十二個入廿四個入百個入等何れの藥店にもあり
本劑アスピリンはサルチル酸の單純醋酸のベヤー製作品商標である
當ベヤー會社は一般人にアスピリンはベヤー製作を意味する事が よく知られてゐるからベヤー十字型を一般商標として用ひてゐる

シヤトル市
Pホテル
306-6th Ave. So.
Seattle, Wash.
停車場前通東へ二丁左側六階建

眼科專門
グランビル街八二五延物内二〇六
メデカル・アーツ
エチ眼鏡
（アル、オ）ペリン
キヤピトル劇場向側

雨森林醋
私儀自動車をクランクせんとして左股を挫き（如く）輕下の致のため自動車に乘つて歸り續けながら、しかし小三はもう唯だ上の空であつた。師匠も房吉も見物も一度にその前から消えて了つて、唯だその二つの目だけがはつてしも無く大きく廣がつた。
兎が、不思議な事に、何時かもう前ろしいなんと言ふ氣持はすつかり消えて了つて、總てが唯妙に變な氣持がした。自分がこんな委で踊つて居るのも變であれば、直ぐこの傍に師匠の居るのも變であつた。誰がそれを見て居るのも變であれば、その中にお京なんぞが居るのはなほさら變で彼方が無かけたる梅ケ枝は夫と見るより胸づくし、これ、何ぞいのう源太さん、お前と一體かうなつたは、並大抵の事かいな。……」
どうして房吉姉さんはこんなに旨いのか知らん、あの搬捌の鮮かな事はどうだらうと、又してもそんな事を考へて、然し考へて見ればをかしな淨瑠璃があつたものだと、思はずふつと笑ひ掛けた。
「初の御げんに惚れた客どこへも通ち行く管を一座の前も何のその明日なぶられよと慨にして心で野暮な床いそぎ仕事も脇へ投出……。」
ます〳〵小三はをかしくなつて堪く噴き出しさうになるのをやつとこらへて居た。
だが、お師匠はんの目とお京はんの目とはどうしてあんなに好く似てゐるのか知ら、然しどうして又これまでそれに氣が付かなかつたのだらう。ふと小三は又そんな事を考へた。だが、それにしても、どうしてお京はんはこんな舞臺稽古なんぞ見に來たのか知らん。ふいとさう考へた瞬間、再びその打けつくやうな二つの眼が一度に小三の前を遮つた。同時に突然目の前が真暗になつて了つたやうな氣持がした。
「これ。あんた、一體どないしたのね。」
激しく千歳が片手で舞臺を叩く音に、はつとまた小三は我に返つた。

雜誌
S. UCHIDA
357 Powell St.
Vancouver, B. C.

書籍
昭和三年
毎日年鑑　一、〇〇
朝日年鑑　一、八〇
一冊あれば世界のどんな事でもすぐ解りますから物識りになられると欲する人は是非お求めあれ
昭和二年秋於東京灣
大觀艦式記念集　廿仙
小酒井不木
稀有の犯罪　三、〇〇
杉山茂丸
百魔　二、七〇
今井柏浦
俳諧例句
新撰歳事記　三、〇〇
今井柏浦
昭和一萬句　一、二〇
今年の運勢本
御壽寶
バウエル街三五七
內田書籍店
電話シー一五八一

靴商案内
バウエル街三三八
加藤靴店
電話シー一二六九
住宅東カドバ街七九一
バイ九二七エッキス
バウエル街三五六
名畑靴店
電話シーモア七八一九
バウエル街二五八
小澤靴店
電話シー三七二一
住宅バイ二五八六エキス

設計技師
晩市西バンダー街六二六
電話シーモア一〇六四
G.L. Thornton Sharp.
Charles J. Thompson.

貴さん——御子供飛の眼の檢査をして完全にお治しになりませんか
當店にては恰安のものは
二弗五十仙よりあります
晩市東ハスティングス街二四
電話シーモア九三五三
檢眼士　D. J. Snell

水管、一般衛生設備請負
晩市バウエル街一三七
マレー兄弟商會
電話シー四四二七—四四二八
Murray Bros. Ltd.

あんま
電氣マツサーヂ
バウエル街三二九　十時半
電ダグラス二五エル
松宮惣四郎

和洋食料品一切
陶器類
スキーナ河ボートエシントン
郵函三一
岸本商店

雜貨食料品
晩市バウエル街五六六
（や）梶木商店
電話バイ貳貳五

人員募集
シー・ビー・アール
ケツトルバーレー
鐵道線ギヤング
ショウブ働
晩香坂市ゴーブ街三三七
日加用達會社
（電話シーモア八三九）
シービーアール
大阪商船
日本郵船
各汽船
切符販賣

C. N. S. CO.
337 Gore Ave.
Phone Sey. 839
Vancouver, B. C.

新古買賣
及金物類
東カドバ街一五七
森山家具店
電話シー三七二
自宅東カドバ街三三バイ二〇三X

家傳專門
療治並灸點
四第二街一六四九
北野樽松
電話ベビュー二六五七ワイ

御旅館
ジャクソン街貳貳貳
井上倉次郎
電話バイ一〇三三エル

晩市アレキサンダー街六六二
富士洗濯所
電話ハイ九九

歩兵銃を改造

兩眼を開いて射撃す

小川少佐の研究

輕機關銃からヒントを得て

射撃術の權威である手塚陸軍歩兵學校では現在全國各聯隊に使用されてゐる輕機關銃の欠点を研究し、兩眼の生理的研究から從來の射撃即ち右眼のみを使用する事を禁じ、兩眼をあけたまゝ打つ新射撃法を発見した、其ため近く改正される歩兵操典の射撃教範は根本から改正される事となり、ひいて全國硬直萬歩の歩兵校の機關銃隊で實施した所、從來の世眼のみを使用して來たのに比して命中率は約二倍の好成績をあげ得た、少佐は同校教官小川喜一少佐が主となつて其研究を續け一方千葉師團士官學校の眼科教授伊東側教授に依頼してこれが學理的研究をなした所、博士も世界に類例のない射撃術として多大の興味をもつて研究し結果大体次の如き結論を得た

一、大體眼となるであらう右につき小川少佐は語る

「現代の軍隊では射撃そのものよりも實戦上如何に効果あるかを研んでするが故にこの問題は非常に重要なものだと思ふ、もし完全に小銃に照準出來たら射撃が廣まるから目標を早くさがすことが出來、眼が疲労しないから眼球の動搖も少くなり、正度は益確實味を増す利益があるさきに金澤の醫大教授須藤博士は物理的方面から射撃を研究され其の結果、從來の射撃の場合は銃床を硬く肩につけ、なるべく動搖しないやうに努めたが、事實命中率はねらひだけ正確だつたら、なるべく浮動した方がよい事がわかつた、また〜兵器は生理的にも物理的にも益改良を要する」

完成すれば銃砲の革命

荻口少佐談

右につき陸軍技術本部銃砲課荻口少佐は語る「それは初耳です本省へもこちらへもまだなんの報告も來てゐませんが完成すれば銃砲界の大革命となりませう、銃腔の構造はもとより變せうし射撃範囲も變革せねばなりますまい何しろ兩眼標準が兩眼となれば負擔は半減して効果は倍加されるわけです、從來初年兵に左眼のつぶれない者もよくあつて、消後筋肉の軟かな時眼けんをなでさしてはつぶる稽古をさしたものですが、そんな無駄の手數もなくなりませう……」

陶傑約で日本一

◇……岡山の奇漢

岡山縣北和氣村大字宮山下女鹿（ヒ）は今年の一月末頃先の窯に火であつた七千個を掘り出した奇漢として大評判になつてゐるが、一体この人は物貯めのうまい人、同人が四十四年前、同地の窯焚矢吹家に雇はれて以來年年まで、給料に貰つた手拭は今日まで一本もなくさず、一貫行李に三つもある、その上、これも貰つたレキッや浴衣が行李二杯で、浴衣は合計十五反になるが、一枚も縫つてゐない、酒も卵麺麭の外は飲んだことがなく煙草も「ナデシコ」ばかりで、一日にマッチ四本のみでは恐らく日本一

机や下駄箱なごまで持ち出す

村が南北に分れて

半分にわけろ」と

小學校をたゝき壞す

先頃福岡県下二百數十名は縣長、村會議員を先頭に天神橋、鷹取橋に集合し學校用具を半分わけにしろとて村役場に押寄せ更に小學校に迫る

教室の机、椅子、下駄箱

手斧、鋸等を携帯にいたるまで持ち出し大騒ぎを演じたが、二日は遂に校舎も半分は南部區の負傷したものだからどとてこれを取戻ちにかゝつた、これがため村内は大紛擾を來してゐる

三重郡鈴鹿郡川崎村では小學校の村會議員が先頭に天神橋、鷹取橋に集合し學校用具を南部に移し同時に村役場に押寄せ半分わけにしろとて村役場に押寄せたのでこの問題は遂に爆發し南部の三大字は明寺、大森、田村の各區は南部に移せないならば分教場でもよいから設置せよ北部の村會部員

缺席

を見計らひ多數をもつてこれを決議し、三月二日の始業式には南部の兒童百九十八名を殘らず缺席させたが、これより先南部の村長二百數十名は縣知事に陳情すべく一日午前八時より同村役場に集合し學校用具を半分わけにしろとて村役場に押寄せ更に小學校に迫る

富士山の中腹まで自動車道路をつくる

◇……今秋は『太郎坊』まで

去る大正十四年静岡縣が二十五ケ年繼續事業として着手した駿甲聯絡道路中、大宮から分岐して富士山頂に至る道路は縣土木課沼津出張所の手で本年は山麓北川村まで來年は一合目まで自動車を登らし四、五年後には燒石ばかりの非常な難工事ではあるが四合目まで自動車で登山出來るやうになる、御殿場口は昨年は馬返しまで行つたので今年は大馬力をかけて工事を進め來年太郎坊まで自動車で上れる計畫で、同所から一里三町を『六根清淨』をやれば頂上に達するとゝ云ふ事になる

高校試驗に落第し

自殺す

白裝束で切腹

松山市三番町旅人宿「大黒屋」事神野かい方に投宿中の三重縣明合村高士道（二七）は三月三十一日午前一時頃白裝束の姿で短刀を腹部に突刺し自殺をはかつたが死に切れず更に左頸部を切り昏倒してゐるのを午前六時ごろ同家の女中が發見奥島病院にかつぎ込み應急手當を施したが生命危篤、原因は松山高等學校の入學試驗に落第したのを悲觀した結果、前日三番町森刀剣商で短刀を買求め自殺をはかつたものである、

◇新篇日本便り◇

◇京都道　高陽郡龍江面雀德里一七〇桃直しの李時化の妻車敬梅（三）小樂（五）に對し『家風に合はぬから…』とで三月初め突然家屋退去の命令をした、五人はこの不景氣に困つたものゝ、己むなくまつて大通石井旅館の一室に陣取り『先方が契約を履行しないのならこつちも前借は支拂ふまい』と決心、公然樓主の非を社會へ訴へるといふことになつた、藝酌婦の團体爭議、コリャ珍らしいと彌次馬は大喜びだが樓主側は大警戒中

◇人院——千葉二月末日老幼問の冷め一時鎮朝せる當市日本人會は最近人院して補充にされ東北地方を初めとして九州地方まで內地散在の同胞を慰問中にて六月末頃には兩人の計へ寄するもの山

地方通信

プリンス ルパート

◇住民名歌——今年二月末日本人會は最近人院して補充にされ東北地方を初めとして九州地方まで內地散在の同胞を慰問中にて六月末頃には兩人の計へ寄するもの山

◇人院——千葉二月末日青民息子は加藤の冷め三日市立病院に入院施術後經過良好にて目下自宅にて靜養中

◇漁船大破——數日前遠川を帶びてジョージタウンへ（往航せるビーバー・コーブ號（約四十二噸）は五日午前一時頃暴風に附けるが當エンジン小揚げ及び附屬品收外し盛力方出でありしが八日午前七時半カウベ——山附近にて突然機關附近にて破裂し投錨中のこと

◇入院——千葉二月末日青民息子は加藤の冷め三日市立病院に入院施術後經過良好にて目下自宅にて靜養中

◇漁船大破——數日前遠川を帶びてジョージタウンへ（往航せるビーバー・コーブ號（約四十二噸）は五日午前一時頃暴風に附けるが當エンジン小揚げ及び附屬品收外し盛力方出でありしが八日午前七時半カウベ——山附近にて突然機關附近にて破裂し投錨中のこと

◇日曜會活動——五日午前大破船（野杉松氏所有）のエンジン小揚げ及び附屬品收外し盛力方出でありしが八日午前七時半カウベ——山附近にて突然機關附近にて破裂し投錨中のこと

◇ボートハウス移轉——スキーナ河地方或は北方漁場より來港の際船舶繫留場として知られてゐたワンソン・フロートは元プリンスルパート・トワアージ・エンドサルベージ會社をビーシー・トワアジ・エンド・ライタージ會社と改名と同時に同所に約八十呎（福岡縣人？）は治療の爲め十二日市立病院へ入院せり

◇記念塔——既報當地古兵協會主催の大戰々死者記念塔建設についての情況は古兵協會の金五百弗支出を筆頭に篤志者續出し現在には約一千數百弗の醵金ありし由にて好況なりと

◇入院——スキーナ河ベルモラルキャナリー野口ハウスの上原氏は治療の爲め十二日市立病院へ入院せり

大阪の巡査万引をする

子供に春着を着せたく

三月二十七日午後四時ごろ大阪南區心齋橋筋大丸呉服店で四十歳位のマントを着した男が本セス二反モス友禅一反（計四十三圓餘）のものをマントの袖の中にかくしたが住吉巡査巡査古木森治（假名四十五歳）と判明した、同巡査は同地點は太洋の浪を眞面に受け暗礁多き上に汽遊く突き出でてある蟹所なる山にて參集せる篤志者三十餘名の多きに達し全力を注ぎ全部完了歸遊せるは午後五時半頃なりき、平野氏夫妻は盛氏の義俠的同情に滿腔の感謝を捧げて居る

◇クリスマザム會——婦人聖公會女子青年會は十日午後七時より第六街聖公會ホールに邦人丹羽多數とボーダン校々長スミス女史初め其他數名の白婦人等を招きイースター・パアティーが催され豫定のプログラム十數番の獨唱或は遊戯等レネックス女史の援助に依り盛大に行はれ絶えず拍手喝采裏しく十一時過ぎ散會せりと

◇ボートハウス移轉——スキーナ河地方或は北方漁場より來港の際船舶繫留場として知られてゐたワンソン・フロートは元プリンスルパート・トワアージ・エンドサルベージ會社をビーシー・トワアジ・エンド・ライタージ會社と改名と同時に同所に約八十呎（福岡縣人？）は治療の爲め十二日市立病院へ入院せり

◇記念塔——既報當地古兵協會主催の大戰々死者記念塔建設についての情況は古兵協會の金五百弗支出を筆頭に篤志者續出し現在には約一千數百弗の醵金ありし由にて好況なりと

◇入院——スキーナ河ベルモラルキャナリー野口ハウスの上原氏（福岡縣人？）は治療の爲め十二日市立病院へ入院せり

賣物ボート（ALCO）

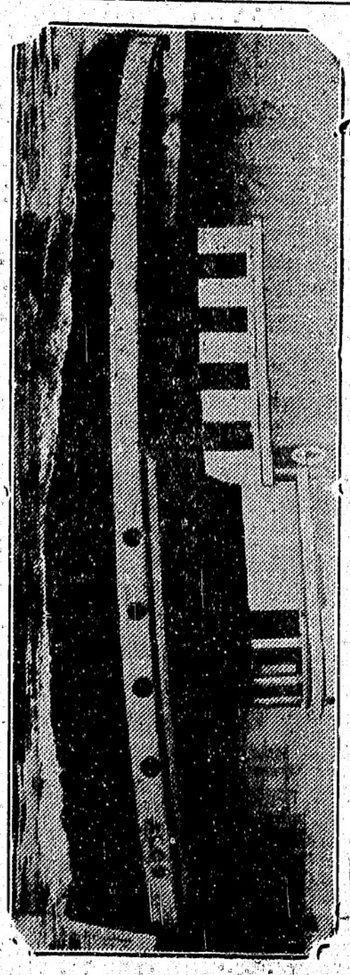

五十馬力　ワシントン・エスティップ・ダイゼル機關裝置
長さ四十八呎、横幅十二呎六吋、速度一時間九哩右ボートを相當なる値段にて賣却す
御入用の方は當社へお出で下さい御覧に入れます『晩香坡市西第六街一一五五
VANCOUVER MACHINERY DEPOT LTD.

▲助産婦案內

晩市プリンセス街二二五 ユレカルームス十一號室 助産婦 小林はまじ 電話バイランド一八八二

メーン街一一二 西澤すみ子 電話シーモア八五二〇

晩市プリンセス街二二五 ユレカルーム三階州一號室 高橋喜志子 電話バイ三四九九エル 不在中はバイ一八八二

バウエル街二〇三 田邊よし子 電話シー三一四六

東カドバ街八七三 助産婦 高田幾子 電話バイ三〇二四ワイ

バウエル街三九六ホテルウォールド一一三號室 渡邊糸子 電話シー一一四三ワイ

あんま サンルーム三號室 今津なか 電話シー七三九九エッキス

御藥御化粧品類販賣の 文化商會は

馬鹿化て安い品物も無いその代りに買かぶりの御心配は絶對にありません

●安心して御買物の出來る店
●最も買良い最も賣良い店
●誠實、誠意、親切、丁寧

地方のお方もバンクーバーにお出での節は何卒當店へも御立寄り下さいませ

化粧は たくすり 文化商會 バウエル街二五〇 電話シー四〇八七 250 POWELL ST VANCOUVER B. C.

Waterman's Ideal Fountain Pen
The pen with the Clip-Cap

▲五月節句の人形を陳列致しました

●神武天皇　●大將供付
●小角力　●桃割
●加藤虎狩　●鯉持金太
●鎧櫃　●牛若辨慶
●三方　●梶原
●義經　●鐘引辨慶
●五本立　●太公加藤
●馬乘大將　●七本立
●熊踏　●蓙引キ
●金玉引上グ　●吹流し

香村商店 電話シーモア二一三二 269 Powell St.

和洋雜貨食料品 東洋商業會社 P.O. Box 46, Port Essington, B.C. 同支店 324 3rd Ave., Prince Rupert, B.C. 郵函七番六 電話グリン五七八 主在 大橋松次郎

僅か十日で日本へ行かれる

快速 横濱へ十日間で 神戸へ十一日間で 長崎へ十二日間で

CANADIAN PACIFIC STEAMSHIPS LIMITED

安全 何れも太平洋上の巨船です 優秀の社船を走る樣なとは本船へ乘つて初めて知る事實です 少し位の時化（シケ）では毫も共致しません 婦人小供の旅行に特に安全です

出帆表

四月廿六日	エシア
五月十七日	カナダ
六月七日	ルシア

便利 三等の待遇は特に注意して居ります 船室は各船共中央部で清潔です 寢臺はスプリング付マットレスです 日本食の用意があります 各船共日本人が乘組んで居ります 沙市より同賃金で連絡切符差上ます

巨船 エンプレス カナダ 三三五〇〇噸 エンプレス エシア 二二五〇〇噸 エンプレス ルシア 二二五〇〇噸

詳細は下記へ照會願ひます

加奈陀太平洋汽船會社
SETO MORE Asiatic Passenger Agent
J. J. FORSTER Steamship General Passenger Agent
CANADIAN PACIFIC (Ocean Traffic) Vancouver, B. C.

Spring Suit De-Luxe

早春——

近く暖かな春となります 如何でせう 一つ輕快なスプリングスーツの御用意は

輕快にして尙端麗を失はない 高田の超特製 スプリングスーツは訪問用にビジネス用に又スポーツ用に年と共に需要の激增を來して居ります

地方の御注文には御一報次第店員御伺申し上ます

高田洋服店 晩市バウエル街三九七 電話シーモア三八四三

大工 竹中佐七 バウエル街二二五 電話バイ一九五二ワイ

關根旅館 晩市アルバート街一六二六 舘主 關根なか 電話バイ四五四三アール

剣戦情話　伏魔御殿

〔第百廿二回〕

西村清一作
丸尾亜陽畫

關人形(一〇)

（到）の僧アも、変な目さんの問ひと言ふよう寧ろ、断然、女王様に似た言葉に面喰らつた。黙つて目さんの顔を見つめた。目さんは其様子を、肯定と定めて了つた。

「一寸見せて貰はうかな」

僧アが何とも言はぬので、まじ〳〵して居る。その物の言ひ方は預けてあるもの子、見に来た風だ。目さんの顔から言へば、検挙ぐらで居て、妙に気にかゝる。聞へ到達しやうとする。だからその暫しがなくて聞いてると、馴々しの八十交り位にしか取れない。

「人形を見るんだつて」

僧アも呆れて了つた。話がちつとも要領を得ぬうち、又人形へ来て了つた。が何にしても妙な男だ。夜中に語る気には なれない人間だ。

「人形がどうしたのさ」

僧アはむれ出した。どうでもよいぐらで居て、妙に気にかゝる。聞

「とん、とん」

自分の身体も、後へ持つて行く。

「おい〳〵」

非常に僧アの驚がひゞく。

「い、加減にしてくれ」

めろさんはやつと眼を開げた。

「人形を見せるのかい」

何所までもめろさんは人形を離れない。組んだ手をだらりと下げて前へ寄つた。僧アは思はず二足三歩後ずさる。

「人形じやないよ。何が何でも、今日はもう夜中だから、明日の朝にしてくれ」

「明日の朝」

めろさんは困つたやうに、眉を寄せて、考へて居たが、

「あ、さうか」

朝狂に高い声だ。

「おやあ、明日の朝は見せて貰へるね」

めろさんには人形を見ることはもう既定の事実で、後はたゞ時の問題と考へて居るらしかつた。

そのまゝ〳〵ぐると廻つて、のそ〳〵門の外へ消へた。足音も碌に聞へぬ。僧アは暗を透かして居たが、

「ちぇつ」

と舌打ちして、後の締りを厳重にしたのは、あんまりいゝ感じではなかつた様だ。

「とん、とん」

自分の身体も、後へ持つて行く。

「おい〳〵」

非常に僧アの驚がひゞく。

「い、加減にしてくれ」

めろさんはやつと眼を開げた。

「人形を見せるのかい」

何所までもめろさんは人形を離れない。組んだ手をだらりと下げて前へ寄つた。僧アは思はず二足三歩後ずさる。

「人形じやないよ。何が何でも、今日はもう夜中だから、明日の朝にしてくれ」

「明日の朝」

めろさんは困つたやうに、眉を寄せて、考へて居たが、

「あ、さうか」

朝狂に高い声だ。

「おやあ、明日の朝は見せて貰へるね」

めろさんには人形を見ることはもう既定の事実で、後はたゞ時の問題と考へて居るらしかつた。

そのまゝ〳〵ぐると廻つて、のそ〳〵門の外へ消へた。足音も碌に聞へぬ。僧アは暗を透かして居たが、

「ちぇつ」

と舌打ちして、後の締りを厳重にしたのは、あんまりいゝ感じではなかつた様だ。

なぞは捨きにして、庭掃除でもセかしくない。少くも色物長屋で侵入出来るのだが、僧アは根でも仕の点は普通人だから、目さんなぞはそりがびつたり合はない。

「何だい、前さんは」

面喰らつて居るうちは僧アの本性も少し価値を外れてるが、その及合が判ると、例僧アの一本調子だ。人形の親類のやうな、侵てこな男も眼中になくなつて来る。

「俺か。目さんだ」

目さんは人に呼ばれた通り、眞自に答へてる。

「目さん」

僧アもをかしい。さんづけも変だ。その上言つた名前は一向耳にかつたことがない。

「目さんがどうしたんだい」

「人形を見るんだよ」

頭が一寸に凝り固まつて居るからアさんと話をやめて、腕を組み初途中下車はしない。暫くは目的めか。

かゝには居られなかつた。

「人形は 六畳間の居に 居たんだよ」

きよとんとして、

「から手を 上げるまでは よいがね」

面白い土産で、目さんは人形の振りを真似した「とん〳〵〳〵」と僧じのが、どうも呑み込めないのだ。

目さんは二足三足出て見せる。コツを呑み出して、びよこんと来る。われはいゝが」

ぼつくり下げた頭を、僧アは不思議世界を見るやうに、口を明けて見た。

「この次が六ケしいんだ。とんと言つたなら戻る。あれだ、あすこを、こうつと」

目さんは何か思ひ立つたか、僧アさんと話をやめて、腕を組み初めた。

天下一品 たまこ入 ひあうごん
風味佳良 そばーうどん

CALCO.
Opticians.
Optometrists—
St, W,
2, B C.

Lenses
なるである
眼の悪い方々に
○あなたの目に適当な眼鏡を調製します
○頭痛が持病の方もメガネで根治します

手打 そどん そうどん そうばん

激烈なる喘息發作も的確に一分間以内で沈静します
マストール
同類液二種
計十弗卅仙

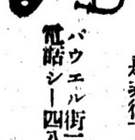

寫眞機 二弗五十仙以上各種
現像 焼付 引伸 五十仙以上
メガネ 老眼 総て新調修繕 特別勉強いたします
近眼 是非御下命下さい
顔像焼付引伸の現金が五弗になりましたら引伸一枚無代にて致します
バウエル街二四九 電話シー四八八四
誠心堂

石炭 バウエル街二四九 電話シー四八八四自宅バイ一〇三三エル
販賣 堂内 械心
伊吹運送社

御婦人子供用品
男子用品及家具類一切
澁谷商店
晩市バウエル街三七四—三七八
電話シーモア六三一二

すし 辨當 に折詰各種
れ多福
グランビー街一三五 電話シー四三五七

新古ストーブ類
新古家具類
レコード
晩市東カドバ街一三八
竹内家具店
電話シーモア六〇九一 住宅バイ三五四六エル

筋病專門治療
晩市メーン街二八四四
東京帝大法科卒業
尾崎婁洋
電話フヤモント二七三

●子供婦人服裁斷教授
新しい流行わかり易く充分會得できるやう家庭的親切に教授す子供のある方は同伴されてもよろし
東カドバ街四二〇辻 電話ハイランド五六三ワイ

新古家具類製造及修繕
晩市メーン街二八四四
電気ウエルディング、鍛冶職、タンク、煙商等見積りも致します
晩市アレキサンダー街七五〇
電話ハイランド九三五
夜間ケリス一七〇五アール
Patterson Boiler Works,

●魚肉類
●青物類
●カマボコ
●和洋食料品
バウエル街二六二
田中六彌
電話シーモア五六六一

フルーツ、煙草店、ルーミング賣買
●其他有望なるビジネス周旋
●各種保険代理
●諸願届代書
●各海船切符販賣
バウエル街一五九
中井事務所
幸平
電話シー三六三八 自宅シー六五〇八エキス

●土地家屋各種商店賣買特に市内目貫きの角店見込あるルーミングホテル及家附土地の有望賣物澤山
バウエル街 奥村事務所
電話シーモア六四六七 ハイ三〇六三アール

電話シーモア5307L
帽子製造販賣
御婦人子供用作致して居ります電話にて申付下さい見本持參
東カドバ街貳參壹
友田帽子製造所

和洋食料品一切
精米業
運送業
つるさも大勉強で致します
アレキサンダー街四七四
酒井精米所
電話ハイランド四五二

料理屋飯屋案内

バウエル街二二九
かき飯千鳥
電話シー二六九九
鎌田玉子

ゴーア街一三〇
樂々
電話シー七五三二

メーン街二三九
音羽亭
電話シーモア八六九五

メーン街二〇六
おすしうどんそば
井物一切其他品々
やよひ
電話シー二二九六

おめし 手輕料理
ゴーア街二二五 ヤマタキシー南側
○万
電話シー四三九八 バウエル街二六四

バウエル街四三九
九州屋旅館
江島順藏
電話ハイ三九八八エル

御すし 天ぷら 井物 一切
うどんそば
出前は速かに致します
バウエル街四四一 電話ハイ一九九
林家

銀燒うどん、そば、どんぶり物一切
天狗
出前致します
電話シー三五三八

バウエル街二五〇

バウエル街二六六
日の丸
電話シー三四三三

御すし 天ぷん、井物一切しるこ、そうに種其他おめし
うどんそば
出前は速かに御届けいたします
バウエル街四二一 電話ハイ一〇一八
きらく

うどんそば 並に 御めし
メーン街一五〇
金時
伊藤はるよ
電話シー七〇〇九

靴製造修繕業
東カドバ街二一九
（警察署向側）
電話シー六四九六
CAMPBELL BROS

アートサイン
東カドバ街五二二
秋本サイン社
電話ハイ三〇五五エル

ヒーター（オームストーブ）
ケツチンストーブ
ケツチン道具
電球
ベッド鏡臺
リノーレエム
オイルカーペット
テーブル
其他新古各種
メイン街二二二—二二四
電話シーモア四二八二
新古家具金物一切賣買
太陽家具店
主任 店員 鮫相澤 島星口

御旅館
各室スチームヒーター及湯水の設備わり
プリンスルパート郵函七五
電話六五九
持田旅館
此度横濱正金銀行と特約致し當地カナディアンパンク・オブ・コマースを通じ無手數料で日本各地に送金致します

大工道具一切
バウエル街八六三
秋山金物店
電話シーモア七五五四

和洋雜貨食料品
ニュー・ウエストミンスター市コロンビア街八三七、八三九
西口商店
電話自宅九〇九一 一六一エキス

Vivian 登録商標
船舶用
ギヤス機關製造
事務所及製造所 晩市西第六街一〇九〇
電話ビユー一五二六
Vivian Gas Engine Works

晩市バウエル街三四四
前川運送
石炭販賣
電話シーモア二二四〇

先祖傳來名灸
男女諸病一切並に按摩按腹及骨つぎ筋違ひ小供のかんの灸
ダンレビー街三三七
鎌倉
電話シーモア三五六九エッキス

婦人子供
晩市メーン街三三二（山陽商會）
電話シー三六九六
洋服ドレス仕立
裁縫部
牧野姉妹

何時でも出張致します
寫眞——出寫し專門
有門彌太郎
電話ハイ八七六エル
747 Cordova St. E. City.

ビーシー製の
COYLE
バッテリー
工場晩市ヴエナブル街一四八一

時計販賣並に修繕
晩市バウエル街二四二
萩原時計店
電話シー四〇八四

スター
活動寫眞館は日本人の方々を歓迎します
最上なる活動寫眞を毎日御覽に入れます
大人 十仙
小人 五仙
メーン街三三〇
スター劇場

▲鮮魚▲青物
▲鳥牛肉
晩市バウエル街三三三
前川魚肉店
前川三之助
電話シーモア三七八二 住宅シー六二六七エル

按摩針灸術
電話にて御用仰付下さい
ユーコン街ミカド倶樂部裏
山田政次郎
電話フエヤ四八三五アール

鳥類卵
豆腐類
晩市ゴーア街二一六
宮崎豆腐店
電話シー八八七エル

●敏速廉價に
松マキ及びコール
程を販賣致しますから何卒御用命のお願ひ申します
アボツフォード薪炭商會代理
バウエル街八五六
西畑長次郎
電話ハイ五二九七エル

事務所 工場
バウエル街二〇六
大倉洗濯所
電話シーモア六七七〇
ランスダウン街一六〇〇
電話フエア一一

T. MAIKAWA
369 Powell St. Vancouver, B.C,
野菜の種 日本物 各種
當國野菜及び花種 各種
日本の茄子種も參つて居ます
本年は日本種子税關の方が六ケ敷くて永らく手に入れることが出來ざりし爲御不都合相掛け申譯ありません漸く只今入手致しました、種子は凡て特別精選品で御座いますから御心配なく品切に成らぬ内に何卒御用命下さいませ
晩市バウエル街三六九
前川商店
電話シーモア參七貳壹

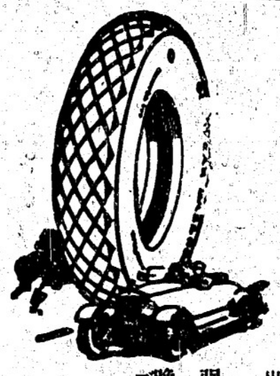

世評の高きグッドヤー
タイヤ 其他自働車附屬品一切大勉強で御用命に應じます
晩香坡市アレキサンダー街ゴーア街角
邦人唯一のグッドヤータイヤー特約代理店
日本オート
電話シー一四五八

月拂新古取替
コロンビヤ號 四十弗以上
ビーエスエー 五十五弗以上
ビヤースス號 六十弗以上
子供用自轉車其他大勉強
月拂大賣出し直し一切
見本無代進呈
晩市メーン街壹壹貳
ターメー自轉車店
電話シー八五二〇

本年式最新形自轉車多數着荷

●鶴亀印白味噌 飛切特等
晩市バウエル街三三七
特約一手販賣
蛭崎商店
電話シーモア二四二三

高等旅館 室内清潔、各室湯水スチームヒーター附
ホテルウオールド
バウエル街三九六 電話シー三七八八
高橋菊助

石炭 晩市ゴーア街一三〇
マキ 樂々亭の下
當山運送舍
電話シーモア三九貳貳夜間自宅ハイランド五三六エッキス當山、乾木

荷物運搬は凡て確實親切勉強で好評な
電話シー六〇九七
運送社へ
バウエル街三〇〇 疋田商店内

内外食料品一切
バウエル街二〇五
岩本商店
電話シーモア三三九三