Vol. 23 No. 6271 Tuesday January 3 1928

TAIRIKU NIPPO

一九二八年一月三日（火曜日）第六千二百七十一號

大陸日報

TAIRIKU NIPPO
(THE CONTINENTAL DAILY NEWS)
PUBLISHED BY
TAIRIKU NIPPO SHA, LTD.
213 & 215 CORDOVA ST. E.
VANCOUVER, B. C.

本紙定價（前金）
壹ヶ月 壹拾五仙
六ヶ月 四弗貳拾五仙
壹ヶ年 八弗貳拾五仙
發行所 大陸日報社
株式會社
電話 バンクーバー市東カード街二一五
電話 シー三〇六五

英國產業の復活

◇分立より合同へ

一昨一日のロンドン發電は、新年を迎へたる英國の產業が、漸く、氣息奄々の狀態より脫して復活の曙光を示さんとするに至れる事を報道して居る。

但し、何が故に、しかく觀察するかの根據に乏しく、具體的ならず、大体、勞資の關係を考へて、共に職ひ勞れ、英坑大爭議後、協會の狀態にある所より判斷して、產業復活の見込ありと答するものらしきが、而かも、實を云へば、英國產業の不振の原因は、唯一つの、勞資の鬪爭丈けに止まりしにはあらず、各方面市場の購買力の減退、并に、イッ其他の低廉なる商品との競爭に堪へざる事なども、重要なる理由と認めざる可からざるものたるに於て、世界の市場の購買力が、必ずしも大戰前の如く快復せりと稱し難き今日、一概に、樂觀視に左袒して差支なきものなりや否やは、甚だ疑はし。

唯だ、これも、ロンドン發、三十一日の電報によれば、英國に於ける、近來の產業合同の勢ひは、甚だ顯著なるものがあるらしいのだ。

即ち、例へば、化學工業の小會社は、資本金二億八千萬弗の大會社「インピリアル・ケミカル・インダストリース」に合同し、又、多年、織工業の勢力を爭ひ居たるヴィカースとアームストロング・ホイットワースとが合同して、最初の資本金一億百萬弗の「ヴィカース・アームストロング株式會社」を組織する事となれりと傳ふる。

外に、投資額七億五千萬弗に達すと稱せらるる、アルミニウム製造業も、現在、約一百の小企業に分立し居るを、八乃至十の大會社に合同の計畫が、着々進行中なる他方、問題の石炭業も亦、新組織、ピーグアーブルック卿の後援の下に、合同の機運に向ひ居るもの、如くなのだ。

右の、英國の發達大爭議の根柢には、英國炭が、ドイッ其他の低廉なる石炭と競爭し得ざる事情が横はつて居た。——而して、それに打勝つ手段の主要なる一つとしては、小企業合同による經費減が挙げられて居た。——從つて、それは英國產業の不振を或程度まで、救ひ得る事になるものなのかも知れない。

而して、右種の合同により、ドイッ產業がカルテル組織によつて英國產業を壓倒しつゝあるに對抗し、世界の市場に、昔日の勢威を恢復する事に、有らゆる努力を盡ひる事となるべしとすれば、本年の英國產業は、如何にも、復活の曙光を示す事となる傾みなきに非ざるべしとして、唯だ憂ふる所は其種の合同が、米國のトラスト式の極度を採むる事とならざるや否やといふ事なるが、其の點は、英人の觀察より判斷して、所謂合同なるものも、ドイッのカルテルや米國のトラスト風のものにまでは發達せざるべしと觀察せられて居るやうなのだ。

世間話

南北生

◇世界一の人氣男

リンドバーグが、大西洋橫斷の飛行をやつた時に、アレは幸運なのだといふ噂がしきりでありました——即ち無線電信にヤッつけて、夫れがラッキーに行つたのだといふのであります。——が、リンドバーグ夫れ自身はそれを否認して、決してラッキーのお蔭ではないと言ひ切つたといふ事であります。

然が、其後十年、彼の飛行振りを見ますると、成る程、ラッキーでアレ丈けの事が出來たものではないといふ事が、次第に明瞭になつたやうであります。——即ち、彼はあけて昨年の下半期に、愛機の「スピリット・オッ・セントルイス」に乘つて、次の如く三萬五千哩以上を飛行して居るのであります。一度の過失もなく、又、天候の如何に拘はらず、豫定時間に狂ひを生じた事は殆んどないといふ事なのであります。

(一)乘機が加州サン・ディーゴにて竣工、セントルイスまで一、五五〇哩
(二)同地より大西洋橫斷飛行の出發點ニウヨーク迄 九五〇哩
(三)大西洋橫斷 三、六二五哩
(四)到着點パリーを中心として四三〇哩
(五)米國に歸還せる後、東部地方の飛行 四、〇〇〇哩
(六)航空事業調査の爲米國四十八州の歷訪 三、三五〇哩
(七)ワシントンよりメキシコ・シティーまで 二、〇〇〇哩
合計 三四、九〇五哩

外に、メキシコを出發して、中米諸邦を歷訪中なる故、昨年後半期の飛行哩數は三萬五千哩以上となる。

◇

上記のうち、第六の、米國四十八州歷訪といふのは、二萬二千哩以上の大飛行でありまして、正味の飛行時間が二百六十時間、チャンと前以て、何日の何時に、ドコに到着するといふ豫定表を作つて飛行するが、夫れが、唯だ一ケ所の外は、豫定の到着時間を遲はせなかつたといふのであります。——勿論、その間に、天候の、如何にも飛行に適しない日も少くなかつた事なのであります。——但し、キッチリ豫定通りにやつて見せたので、米國各民をして、飛行機といふものは安全なものである、而して發着の確實なものであるといふ明かな印象を與へて、營業飛行の發達を、大に促進する事になつたのであります。

◇

右の八十二ケ所中、唯だ一ケ所丈け、時間通り行かなかつたといふのも、それは六月二十二日、ボストンからポートランド迄、唯だ百哩の飛行の際に起つたことであります。——尤も、豫定の時間に、豫定の地點まで飛ぶには飛んだが、扨て下に、多數の歡迎者が群集して居る事を思へば、萬一、怪我人でも出す危險を慮かつて、迂闊には下降が出來ない。——その儘出發點に引き返して、改めて翌日の歡迎會に間に合ふやうに飛んで居るのであります。

◇

第七のメキシコ訪問飛行でありましても、二千哩無着陸飛行に、二十七時間かゝつて、豫定より一時間だけ遲れて居るのであります。而かも、右の飛行は、リンドバーグをして云はしむれば、夜間が、大西洋飛行の、僅かに五時間に過ぎなかつたのに對して、實に十三時間半に亘り、三千六百哩の橫斷飛行よりも、寧ろ困難を感じたものだといふ事でありまして且つ、此の場合にも、濃霧の爲めに、少からず惱まされて居るのであります。

◇

デスから、リンドバーグの飛行機縱といふものは、故神に入る

それに、其の性質が、淡白、勇敢で、稀に見る沈着」と激賞されて居る沈勇さのあることも亦、大成功の理由となつて居ることであります。

◇

而かも、それ丈けの素質と經驗とを持つてゐる彼が、大西洋橫斷飛行の場合でも又、メキシコ訪問飛行の場合でも、氣象から、地形から、標識から、實に念には念を入れて調べあげた上で、自身で豫定路圖を作製して飛んだのだといふのですから、いはゞ、彼の飛行は、人間のなし得る、最善を盡して居るものであつて、決して「幸運」だけを頼りとしてゐるものではないといへる譯なのであります。

今春の總選擧戰（二）

山本礁波

◇東京便り◇

それでは餘りに情ないではないか、國民は今少し自覺してゐさうなものだといふ人があるかも知れないが、何うしてまだ〳〵日本國民の多數は、遺憾ながら、政治的に無自覺である。ある一手の知事が、先頃の府縣會議員選擧に行つた、それは愛知縣の片田舍であつたさうだが、演說會場へ乘り込まうとすると、今迄他の辯士の演說を聽いてゐた聽衆が、周章狼狽めいて場外に出て、駿馬の如く首丈を、重ねて說明する迄もなまい演說を拜聽して、さらにお餞りをお送りして、全村その舊知事のお指圖通りに投票したといふ事實談もある。之れは本文の記者が直接其の古手知事から聽いたところだから間違ひない。のみならずある政黨の本部に行つて此の話をしたところ、「ソンなのはザラにある、だから今度の總選擧には、政友會でも、民政黨でも、一層馬力をかけて、現知事、前知事、元知事なんて云ふ奴をウンと働かせるに相違ない」といふことであつた。

○

それから全部落挙つて棄權したといふところへ行つて實情を調査して見ると、「村役場へ行つて來るには、少くも二時間もかゝる、手間賃も貰はないでは、投票に行けぬ」といふのであつた。府縣會議員選擧に棄權の多かつたことは、繁瑣な規則とか、休日の二日つゞき等の理由によるものもあらうけれども、大部分は此の「手間賃を呉れぬから投票に行かない」といふである。斯ういふと、それでは買收は行はれてゐないのでないかといふ疑問が起るであらう、夫れは矢張り行はれてゐるので、たゞ投票仲買人が橫傾して充分に行渡らぬのである。こんな手合ひを相手にして、無產者政黨が、拳を振つて自覺運動を望んでも、夫れは樓百千人中に一二人の變り種を發見し得るに過ぎず、大勢は滔々として其の所を地凝とする既成政黨の候補者の金に買收されてしまひ、百中百まで間違ひのないものと云つてよいものらしいのであります。——單にラッキーによつて續々と大飛行に成功して居る譯ではないらしいのであります。——而かも、それまでに上達するには生れつき、飛行に最も適する能力を備へて居る結果もあるらしいのであります。（現に、米國四十八州歷訪飛行の途中、シカゴのリトル・ロックとで、陸軍の軍醫による「飛行性能」の檢定を受けて居るのであります。）飛行家として最上のA—といふ資格のあるものと認められて居るのであります。

飛行術研究に、頗る熱心である事が、更に重要な原因らしく、即ち二十七歲の彼が、二十歲から飛行の稽古を始めて以來、飛行機に手をかけなかつた日とては殆んどなく、又、殆んど有らゆる種類の飛行機を乘り試して居るらしいのであります。

◇

The Yokohama Specie Bank
822 3rd Ave., Seattle
Tel. Elli. 3575 P.O. Box 1917

資本金 壹億圓
積立金 九千二百五十萬圓

○日本向定期爲替手形 六ヶ月以上年利五分
○鄕里送金 取扱迅速手數料（無手數料）
○世界各大都市に支店又は取引銀行有之外國爲替事務を簡便に御取扱可致候
○米金定期預金御希望の向は當行桑港支店（左の條件にて御取次可申候）
利息 目下六ヶ月 年四分△一ヶ年 年四分五厘
總て當店へ御拂込の日より利息を附す

横濱正金銀行 シャトル支店

（郵便宛名）
The Sumitomo Bank of Seattle
802 3rd Ave., Seattle, Wash.

日本向定期爲替手形 六ヶ月以上年利五分
鄕里送金 取扱迅速手數料（無手數料）
◇營業案內、預送金申込用紙其他御用向の節は遠慮無く御通知下さい

株式會社 住友銀行
本店大阪市北濱五丁目
東京、橫濱、名古屋、京都、神戸、岡山、尾道、廣島、柳井、下關、門司、小倉、若松、博多、久留米、熊本
內地重要支店

シアトル 住友銀行

THE ROYAL BANK OF CANADA
East End Branch
Vancouver, B. C.

◆御歸朝の前に是非御來店下さい、送金の安全な方法は手形式送金で且つ便利な直接御仕拂する事、正金の諸銀行の支店のある都市で郵便局で支拂を受ける事が出來ます、地方の最寄のある銀行又は郵便局で支拂を受ける方には御指定次第何處でも受取られる樣無手數料で送金いたします

◆皆樣の便利の爲に當行では日本人を雇入れて居ますから如何なる取引でも不便を感じません、地方在留なさる人々は日本文手紙で用が達せられます預金送金申込書通知次第送附致します

ローヤル銀行
メーン及（スチングス街角）

AMERICAN MAIL LINE

アメリカン メイルライン

船名 ビアー ジェフアーソン
英港發 一月十六日 二月十三日

本社の流船は最短時日に太平洋を橫斷します
三等客には特別に注意を拂ひ食事は純日本式にウエーターは日本人です
尙ほ當日英港にお出での方には特に本船までの荷物運送料は無料にて取扱ます

切符取次店
東京ヨーヂ街二四三 電話シーモア九一七八 松山商會
アレキサンダー街三二一 電話シーモア一七五 青木米吉
パウエル街三三五 電話シー七六五三 中山義一事務所

SUN LIFE OF CANADA

安全な職業の方へは不具傷病保險金が切れますと直ちに一倍仕拂の特別付證書を發行す

保險金が切れますと怪我及び病氣の死亡者は保險金額面の期日を過ぎぬやう掛金を仕拂つて下さい

滿二ヶ年の掛金のみ必ず迄

通知書が出せませんから住所御變更の度毎に現住所をかならず御通知下さいませ

人理代方地

加奈太サン生命保險

加奈陀生命保險會社中の最大會社世界各國と日本各地に代理店あり

滿二ヶ年保險料支拂後は醫師の再診斷無く翌十二ヶ月間の支拂猶豫法及種々特點あり

代理店 中野保險事務所
主任 中野庄輔 伊藤東小次郎 林潮之助

晚香坡市東カドバ街三百七十八 電話シー五七二八R二

スチヴストン
オシャンフォルス
ミルクリーキ
イングルウッド
ビーバーコーブ
ポートアリス
小林貞次
兵頭英一

O.S.K. LINE

運賃

船名	英港着	英港出帆
▲ろんどん丸		一月十日
あらびあ丸		一月十九日
▲あらばま丸	一月十二日	一月廿八日
▲ろんどん丸	一月廿一日	二月六日

（▲印は晚香坡港着發）
晚市代理店 美府代理店 Empire Shipping Co. Ritter Consolidated, Ltd.

桑港橫濱迄一九五弗 神戸迄二〇五弗
（ろんどん丸及ばりゝん丸に限り一等橫濱迄一五五弗）
日本行桑洋食附六〇弗 和食附五五弗
晚市美府間切符壹上

大阪商船株式會社沙市出張所

切符取次店
晚香坡市
日加貯蓄
日加用達會社
是永商會
中山義一事務所
水原代理事務所
大正堂北村商會
プリンスルパート
村田平次

日加貯蓄

◇貯蓄預金 ◇公債賣買
◇定期預金 ◇當座預金
◇日本送金 何れの地方へも無手數料にて確實迅速に御取扱ひ申候
◇最近締切日 あらびや丸 一月九日 常盤丸 一月十三日

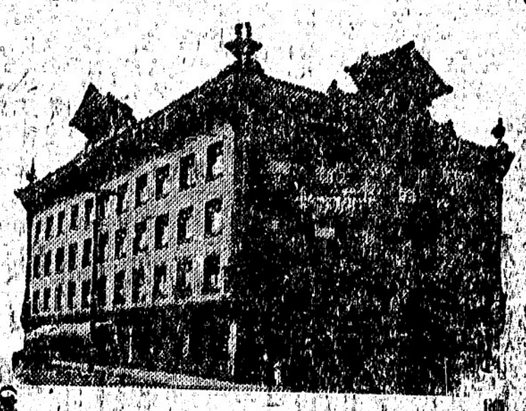

日加合同貯蓄會社
社長 田村新吉
晚市バウエル街三九六
（電話シー七二三三）

JAPAN AND CANADA TRUST SAVINGS CO.
P. O. Drawer 130 398 Powell St.
Vancouver, B. C.
此アドレスを封書へ貼付け下さい

新春の御活動には
美味しい松白米を召しませ

正百斤入 八弗七五仙
正五十斤入 四弗四十仙

晚香坡市西（スチングス街四六）
古屋商店
電話シー七二九三三

うどん
西第一街一二七番 電話ファヤモント一四〇六
燒麩製造 卸賣 曾根製麵所

トリック眼鏡店
スチングス街一八番の向側

廣告

加奈陀日本人會第十九回定期總會ハ晩餐後ヲ「オレンヂホール」（市コーフ街三百四十一番地）ニ於テ十一月十日（水曜）ノ開會ニ付左ノ順序ニ依リ開催ス

會則修正會務報告、會計報告

一、開會ノ辭
二、會則第三條第二項（職業及住所）ノ次ニ「ゴーフ街三九」ト挿入ス
三、會則第一項（日本人）ノ次ニ「並ニ日系市民」ト挿入ス
四、會則第拾四及拾五條間ニ（役員及職員）トアルヲ「役員、監査役及職員」ト挿入ス
五、會則第十五條第一行（役員）ノ次ニ「及監査役」ト挿入ス
六、會則第拾七條第一行（役員）ノ次ニ「及監査役」ト挿入ス
七、會則第一條第一行「中央參事會」ノ次ニ「及監査役」ト挿入ス
八、會則第一條第一行「會則」ノ次ニ「及會長」ト挿入ス
九、會則第廿一條第一行「會則」ノ次ニ「及會長」ト挿入ス
十、會則第廿四條第一行「中央參事會」ノ次ニ「及監査役」ト挿入ス
十一、會則第廿九條第一行「中央參事會」ノ次ニ「及監査役」ト挿入ス
十二、會則第廿九條第一行「中央參事會」ノ次ニ「及監査役」ト挿入ス
十三、會則第廿九條第一行「中央參事會」ノ次ニ「及監査役」ト挿入ス
十四、會則第廿四條第一行「中央參事會」ノ次ニ「及監査役」ト挿入ス
十五、會則第廿四條第一行「中央參事會」ノ次ニ「及監査役」ト挿入ス
十六、會則第廿四條第一行「中央參事會」ノ次ニ「及監査役」ト挿入ス
十七、會則第廿四條第一行「中央參事會」ノ次ニ「及監査役」ト挿入ス
十八、會則第廿四條第一行「中央參事會」ノ次ニ「及監査役」ト挿入ス
十九、會則第廿四條第一行「中央參事會」ノ次ニ「及監査役」ト挿入ス
廿、會則第廿四條第一行「中央參事會」ノ次ニ「及監査役」ト挿入ス
廿一、會則第廿四條第一行「中央參事會」ノ次ニ「及監査役」ト挿入ス
廿二、會則第廿四條第一行「中央參事會」ノ次ニ「及監査役」ト挿入ス
廿三、會則第廿四條第一行「中央參事會」ノ次ニ「及監査役」ト挿入ス
廿四、會則第廿四條第一行「中央參事會」ノ次ニ「及監査役」ト挿入ス
廿五、會則第廿四條第一行「中央參事會」ノ次ニ「及監査役」ト挿入ス
廿六、會則第廿四條第一行「中央參事會」ノ次ニ「及監査役」ト挿入ス
廿七、會則第廿四條第一行「中央參事會」ノ次ニ「及監査役」ト挿入ス
廿八、會則第廿四條第一行「中央參事會」ノ次ニ「及監査役」ト挿入ス
廿九、會則第廿四條第一行「中央參事會」ノ次ニ「及監査役」ト挿入ス
三十、會則第廿四條第一行「中央參事會」ノ次ニ「及監査役」ト挿入ス
三十一、會則第廿四條第一行「中央參事會」ノ次ニ「及監査役」ト挿入ス
三十二、會則第廿四條第一行「中央參事會」ノ次ニ「及監査役」ト挿入ス
三十三、會則第廿四條第一行「中央參事會」ノ次ニ「及監査役」ト挿入ス
三十四、會則第廿四條第一行「中央參事會」ノ次ニ「及監査役」ト挿入ス
三十五、會則第廿四條第一行「中央參事會」ノ次ニ「及監査役」ト挿入ス
三十六、會則第廿四條第一行「中央參事會」ノ次ニ「及監査役」ト挿入ス
三十七、會則第廿四條第一行「中央參事會」ノ次ニ「及監査役」ト挿入ス
三十八、會則第廿四條第一行「中央參事會」ノ次ニ「及監査役」ト挿入ス
三十九、會則第廿四條第一行「中央參事會」ノ次ニ「及監査役」ト挿入ス
四十、會則第廿四條第一行「中央參事會」ノ次ニ「及監査役」ト挿入ス
四十一、會則第廿四條第一行「中央參事會」ノ次ニ「及監査役」ト挿入ス
四十二、會則第廿四條第一行「中央參事會」ノ次ニ「及監査役」ト挿入ス
四十三、會則第廿四條第一行「中央參事會」ノ次ニ「及監査役」ト挿入ス
四十四、會則第廿四條第一行「中央參事會」ノ次ニ「及監査役」ト挿入ス
四十五、會則第廿四條第一行「中央參事會」ノ次ニ「及監査役」ト挿入ス
四十六、會則第廿四條第一行「中央參事會」ノ次ニ「及監査役」ト挿入ス
四十七、會則第廿四條第一行「中央參事會」ノ次ニ「及監査役」ト挿入ス
四十八、會則第廿四條第一行「中央參事會」ノ次ニ「及監査役」ト挿入ス
四十九、會則第廿四條第一行「中央參事會」ノ次ニ「及監査役」ト挿入ス
五十、會則第廿四條第一行「中央參事會」ノ次ニ「及監査役」ト挿入ス
五十一、會則第廿四條第一行「中央參事會」ノ次ニ「及監査役」ト挿入ス
五十二、會則第廿四條第一行「中央參事會」ノ次ニ「及監査役」ト挿入ス
五十三、會則第廿四條第一行「中央參事會」ノ次ニ「及監査役」ト挿入ス
五十四、會則第廿四條第一行「中央參事會」ノ次ニ「及監査役」ト挿入ス
五十五、會則第廿四條第一行「中央參事會」ノ次ニ「及監査役」ト挿入ス
五十六、會則第廿四條第一行「中央參事會」ノ次ニ「及監査役」ト挿入ス
五十七、會則第廿四條第一行「中央參事會」ノ次ニ「及監査役」ト挿入ス
五十八、會則第廿四條第一行「中央參事會」ノ次ニ「及監査役」ト挿入ス
五十九、會則第廿四條第一行「中央參事會」ノ次ニ「及監査役」ト挿入ス
六十、會則第廿四條第一行「中央參事會」ノ次ニ「及監査役」ト挿入ス
六十一、會則第廿四條第一行「中央參事會」ノ次ニ「及監査役」ト挿入ス
六十二、會則第廿四條第一行「中央參事會」ノ次ニ「及監査役」ト挿入ス
六十三、會則第廿四條第一行「中央參事會」ノ次ニ「及監査役」ト挿入ス
六十四、會則第廿四條第一行「中央參事會」ノ次ニ「及監査役」ト挿入ス
六十五、會則第廿四條第一行「中央參事會」ノ次ニ「及監査役」ト挿入ス
六十六、會則第廿四條第一行「中央參事會」ノ次ニ「及監査役」ト挿入ス
六十七、會則第廿四條第一行「中央參事會」ノ次ニ「及監査役」ト挿入ス
六十八、會則第廿四條第一行「中央參事會」ノ次ニ「及監査役」ト挿入ス
六十九、會則第廿四條第一行「中央參事會」ノ次ニ「及監査役」ト挿入ス
七十、會則第廿四條第一行「中央參事會」ノ次ニ「及監査役」ト挿入ス
七十一、會則第廿四條第一行「中央參事會」ノ次ニ「及監査役」ト挿入ス
七十二、會則第廿四條第一行「中央參事會」ノ次ニ「及監査役」ト挿入ス
七十三、會則第廿四條第一行「中央參事會」ノ次ニ「及監査役」ト挿入ス
七十四、會則第廿四條第一行「中央參事會」ノ次ニ「及監査役」ト挿入ス
七十五、會則第廿四條第一行「中央參事會」ノ次ニ「及監査役」ト挿入ス
七十六、會則第廿四條第一行「中央參事會」ノ次ニ「及監査役」ト挿入ス
七十七、會則第廿四條第一行「中央參事會」ノ次ニ「及監査役」ト挿入ス
七十八、會則第廿四條第一行「中央參事會」ノ次ニ「及監査役」ト挿入ス
七十九、會則第廿四條第一行「中央參事會」ノ次ニ「及監査役」ト挿入ス
八十、會則第廿四條第一行「中央參事會」ノ次ニ「及監査役」ト挿入ス
八十一、會則第廿四條第一行「中央參事會」ノ次ニ「及監査役」ト挿入ス
八十二、會則第廿四條第一行「中央參事會」ノ次ニ「及監査役」ト挿入ス
八十三、會則第廿四條第一行「中央參事會」ノ次ニ「及監査役」ト挿入ス
八十四、會則第廿四條第一行「中央參事會」ノ次ニ「及監査役」ト挿入ス
八十五、會則第廿四條第一行「中央參事會」ノ次ニ「及監査役」ト挿入ス
八十六、會則第廿四條第一行「中央參事會」ノ次ニ「及監査役」ト挿入ス
八十七、會則第廿四條第一行「中央參事會」ノ次ニ「及監査役」ト挿入ス
八十八、會則第廿四條第一行「中央參事會」ノ次ニ「及監査役」ト挿入ス
八十九、會則第廿四條第一行「中央參事會」ノ次ニ「及監査役」ト挿入ス
九十、會則第廿四條第一行「中央參事會」ノ次ニ「及監査役」ト挿入ス
九十一、會則第廿四條第一行「中央參事會」ノ次ニ「及監査役」ト挿入ス
九十二、會則第廿四條第一行「中央參事會」ノ次ニ「及監査役」ト挿入ス
九十三、會則第廿四條第一行「中央參事會」ノ次ニ「及監査役」ト挿入ス
九十四、會則第廿四條第一行「中央參事會」ノ次ニ「及監査役」ト挿入ス
九十五、會則第廿四條第一行「中央參事會」ノ次ニ「及監査役」ト挿入ス
九十六、會則第廿四條第一行「中央參事會」ノ次ニ「及監査役」ト挿入ス
九十七、會則第廿四條第一行「中央參事會」ノ次ニ「及監査役」ト挿入ス
九十八、會則第廿四條第一行「中央參事會」ノ次ニ「及監査役」ト挿入ス
九十九、會則第廿四條第一行「中央參事會」ノ次ニ「及監査役」ト挿入ス
百、會則第廿四條第一行「中央參事會」ノ次ニ「及監査役」ト挿入ス
百一、會則第廿四條第一行「中央參事會」ノ次ニ「及監査役」ト挿入ス
百二、會則第廿四條第一行「中央參事會」ノ次ニ「及監査役」ト挿入ス
百三、會則第廿四條第一行「中央參事會」ノ次ニ「及監査役」ト挿入ス
百四、會則第廿四條第一行「中央參事會」ノ次ニ「及監査役」ト挿入ス
百五、會則第廿四條第一行「中央參事會」ノ次ニ「及監査役」ト挿入ス
百六、會則第廿四條第一行「中央參事會」ノ次ニ「及監査役」ト挿入ス
百七、會則第廿四條第一行「中央參事會」ノ次ニ「及監査役」ト挿入ス
百八、會則第廿四條第一行「中央參事會」ノ次ニ「及監査役」ト挿入ス
百九、會則第廿四條第一行「中央參事會」ノ次ニ「及監査役」ト挿入ス
百十、會則第廿四條第一行「中央參事會」ノ次ニ「及監査役」ト挿入ス
百十一、會則第廿四條第一行「中央參事會」ノ次ニ「及監査役」ト挿入ス
百十二、會則第廿四條第一行「中央參事會」ノ次ニ「及監査役」ト挿入ス
百十三、會則第廿四條第一行「中央參事會」ノ次ニ「及監査役」ト挿入ス
百十四、會則第廿四條第一行「中央參事會」ノ次ニ「及監査役」ト挿入ス
百十五、會則第廿四條第一行「中央參事會」ノ次ニ「及監査役」ト挿入ス
百十六、會則第廿四條第一行「中央參事會」ノ次ニ「及監査役」ト挿入ス
百十七、會則第廿四條第一行「中央參事會」ノ次ニ「及監査役」ト挿入ス
百十八、會則第廿四條第一行「中央參事會」ノ次ニ「及監査役」ト挿入ス
百十九、會則第廿四條第一行「中央參事會」ノ次ニ「及監査役」ト挿入ス
百二十、會則第廿四條第一行「中央參事會」ノ次ニ「及監査役」ト挿入ス
百二十一、會則第廿四條第一行「中央參事會」ノ次ニ「及監査役」ト挿入ス
百二十二、會則第廿四條第一行「中央參事會」ノ次ニ「及監査役」ト挿入ス
百二十三、會則第廿四條第一行「中央參事會」ノ次ニ「及監査役」ト挿入ス
百二十四、會則第廿四條第一行「中央參事會」ノ次ニ「及監査役」ト挿入ス
百二十五、會則第廿四條第一行「中央參事會」ノ次ニ「及監査役」ト挿入ス
百二十六、會則第廿四條第一行「中央參事會」ノ次ニ「及監査役」ト挿入ス
百二十七、會則第廿四條第一行「中央參事會」ノ次ニ「及監査役」ト挿入ス
百二十八、會則第廿四條第一行「中央參事會」ノ次ニ「及監査役」ト挿入ス
百二十九、會則第廿四條第一行「中央參事會」ノ次ニ「及監査役」ト挿入ス
百三十、會則第廿四條第一行「中央參事會」ノ次ニ「及監査役」ト挿入ス
百三十一、會則第廿四條第一行「中央參事會」ノ次ニ「及監査役」ト挿入ス
百三十二、會則第廿四條第一行「中央參事會」ノ次ニ「及監査役」ト挿入ス
百三十三、會則第廿四條第一行「中央參事會」ノ次ニ「及監査役」ト挿入ス
百三十四、會則第廿四條第一行「中央參事會」ノ次ニ「及監査役」ト挿入ス
百三十五、會則第廿四條第一行「中央參事會」ノ次ニ「及監査役」ト挿入ス
百三十六、會則第廿四條第一行「中央參事會」ノ次ニ「及監査役」ト挿入ス
百三十七、會則第廿四條第一行「中央參事會」ノ次ニ「及監査役」ト挿入ス
百三十八、會則第廿四條第一行「中央參事會」ノ次ニ「及監査役」ト挿入ス
百三十九、會則第廿四條第一行「中央參事會」ノ次ニ「及監査役」ト挿入ス
百四十、會則第廿四條第一行「中央參事會」ノ次ニ「及監査役」ト挿入ス
百四十一、會則第廿四條第一行「中央參事會」ノ次ニ「及監査役」ト挿入ス
百四十二、會則第廿四條第一行「中央參事會」ノ次ニ「及監査役」ト挿入ス
百四十三、會則第廿四條第一行「中央參事會」ノ次ニ「及監査役」ト挿入ス
百四十四、會則第廿四條第一行「中央參事會」ノ次ニ「及監査役」ト挿入ス
百四十五、會則第廿四條第一行「中央參事會」ノ次ニ「及監査役」ト挿入ス
百四十六、會則第廿四條第一行「中央參事會」ノ次ニ「及監査役」ト挿入ス
百四十七、會則第廿四條第一行「中央參事會」ノ次ニ「及監査役」ト挿入ス
百四十八、會則第廿四條第一行「中央參事會」ノ次ニ「及監査役」ト挿入ス
百四十九、會則第廿四條第一行「中央參事會」ノ次ニ「及監査役」ト挿入ス
百五十、會則第廿四條第一行「中央參事會」ノ次ニ「及監査役」ト挿入ス
百五十一、會則第廿四條第一行「中央參事會」ノ次ニ「及監査役」ト挿入ス
百五十二、會則第廿四條第一行「中央參事會」ノ次ニ「及監査役」ト挿入ス
百五十三、會則第廿四條第一行「中央參事會」ノ次ニ「及監査役」ト挿入ス
百五十四、會則第廿四條第一行「中央參事會」ノ次ニ「及監査役」ト挿入ス
百五十五、會則第廿四條第一行「中央參事會」ノ次ニ「及監査役」ト挿入ス
百五十六、會則第廿四條第一行「中央參事會」ノ次ニ「及監査役」ト挿入ス
百五十七、會則第廿四條第一行「中央參事會」ノ次ニ「及監査役」ト挿入ス
百五十八、會則第廿四條第一行「中央參事會」ノ次ニ「及監査役」ト挿入ス
百五十九、會則第廿四條第一行「中央參事會」ノ次ニ「及監査役」ト挿入ス
百六十、會則第廿四條第一行「中央參事會」ノ次ニ「及監査役」ト挿入ス
百六十一、會則第廿四條第一行「中央參事會」ノ次ニ「及監査役」ト挿入ス
百六十二、會則第廿四條第一行「中央參事會」ノ次ニ「及監査役」ト挿入ス
百六十三、會則第廿四條第一行「中央參事會」ノ次ニ「及監査役」ト挿入ス
百六十四、會則第廿四條第一行「中央參事會」ノ次ニ「及監査役」ト挿入ス
百六十五、會則第廿四條第一行「中央參事會」ノ次ニ「及監査役」ト挿入ス
百六十六、會則第廿四條第一行「中央參事會」ノ次ニ「及監査役」ト挿入ス
百六十七、會則第廿四條第一行「中央參事會」ノ次ニ「及監査役」ト挿入ス
百六十八、會則第廿四條第一行「中央參事會」ノ次ニ「及監査役」ト挿入ス
百六十九、會則第廿四條第一行「中央參事會」ノ次ニ「及監査役」ト挿入ス
百七十、會則第廿四條第一行「中央參事會」ノ次ニ「及監査役」ト挿入ス
百七十一、會則第廿四條第一行「中央參事會」ノ次ニ「及監査役」ト挿入ス
百七十二、會則第廿四條第一行「中央參事會」ノ次ニ「及監査役」ト挿入ス
百七十三、會則第廿四條第一行「中央參事會」ノ次ニ「及監査役」ト挿入ス
百七十四、會則第廿四條第一行「中央參事會」ノ次ニ「及監査役」ト挿入ス
百七十五、會則第廿四條第一行「中央參事會」ノ次ニ「及監査役」ト挿入ス
百七十六、會則第廿四條第一行「中央參事會」ノ次ニ「及監査役」ト挿入ス
百七十七、會則第廿四條第一行「中央參事會」ノ次ニ「及監査役」ト挿入ス
百七十八、會則第廿四條第一行「中央參事會」ノ次ニ「及監査役」ト挿入ス
百七十九、會則第廿四條第一行「中央參事會」ノ次ニ「及監査役」ト挿入ス
百八十、會則第廿四條第一行「中央參事會」ノ次ニ「及監査役」ト挿入ス
百八十一、會則第廿四條第一行「中央參事會」ノ次ニ「及監査役」ト挿入ス
百八十二、會則第廿四條第一行「中央參事會」ノ次ニ「及監査役」ト挿入ス
百八十三、會則第廿四條第一行「中央參事會」ノ次ニ「及監査役」ト挿入ス
百八十四、會則第廿四條第一行「中央參事會」ノ次ニ「及監査役」ト挿入ス
百八十五、會則第廿四條第一行「中央參事會」ノ次ニ「及監査役」ト挿入ス
百八十六、會則第廿四條第一行「中央參事會」ノ次ニ「及監査役」ト挿入ス
百八十七、會則第廿四條第一行「中央參事會」ノ次ニ「及監査役」ト挿入ス
百八十八、會則第廿四條第一行「中央參事會」ノ次ニ「及監査役」ト挿入ス
百八十九、會則第廿四條第一行「中央參事會」ノ次ニ「及監査役」ト挿入ス
百九十、會則第廿四條第一行「中央參事會」ノ次ニ「及監査役」ト挿入ス
百九十一、會則第廿四條第一行「中央參事會」ノ次ニ「及監査役」ト挿入ス
百九十二、會則第廿四條第一行「中央參事會」ノ次ニ「及監査役」ト挿入ス
百九十三、會則第廿四條第一行「中央參事會」ノ次ニ「及監査役」ト挿入ス
百九十四、會則第廿四條第一行「中央參事會」ノ次ニ「及監査役」ト挿入ス
百九十五、會則第廿四條第一行「中央參事會」ノ次ニ「及監査役」ト挿入ス
百九十六、會則第廿四條第一行「中央參事會」ノ次ニ「及監査役」ト挿入ス
百九十七、會則第廿四條第一行「中央參事會」ノ次ニ「及監査役」ト挿入ス
百九十八、會則第廿四條第一行「中央參事會」ノ次ニ「及監査役」ト挿入ス
百九十九、會則第廿四條第一行「中央參事會」ノ次ニ「及監査役」ト挿入ス
二百、會則第廿四條第一行「中央參事會」ノ次ニ「及監査役」ト挿入ス
二百一、會則第廿四條第一行「中央參事會」ノ次ニ「及監査役」ト挿入ス
二百二、會則第廿四條第一行「中央參事會」ノ次ニ「及監査役」ト挿入ス
二百三、會則第廿四條第一行「中央參事會」ノ次ニ「及監査役」ト挿入ス
二百四、會則第廿四條第一行「中央參事會」ノ次ニ「及監査役」ト挿入ス
二百五、會則第廿四條第一行「中央參事會」ノ次ニ「及監査役」ト挿入ス
二百六、會則第廿四條第一行「中央參事會」ノ次ニ「及監査役」ト挿入ス
二百七、會則第廿四條第一行「中央參事會」ノ次ニ「及監査役」ト挿入ス
二百八、會則第廿四條第一行「中央參事會」ノ次ニ「及監査役」ト挿入ス
二百九、會則第廿四條第一行「中央參事會」ノ次ニ「及監査役」ト挿入ス
二百十、會則第廿四條第一行「中央參事會」ノ次ニ「及監査役」ト挿入ス
二百十一、會則第廿四條第一行「中央參事會」ノ次ニ「及監査役」ト挿入ス
二百十二、會則第廿四條第一行「中央參事會」ノ次ニ「及監査役」ト挿入ス
二百十三、會則第廿四條第一行「中央參事會」ノ次ニ「及監査役」ト挿入ス
二百十四、會則第廿四條第一行「中央參事會」ノ次ニ「及監査役」ト挿入ス
二百十五、會則第廿四條第一行「中央參事會」ノ次ニ「及監査役」ト挿入ス
二百十六、會則第廿四條第一行「中央參事會」ノ次ニ「及監査役」ト挿入ス
二百十七、會則第廿四條第一行「中央參事會」ノ次ニ「及監査役」ト挿入ス
二百十八、會則第廿四條第一行「中央參事會」ノ次ニ「及監査役」ト挿入ス
二百十九、會則第廿四條第一行「中央參事會」ノ次ニ「及監査役」ト挿入ス
二百二十、會則第廿四條第一行「中央參事會」ノ次ニ「及監査役」ト挿入ス
二百二十一、會則第廿四條第一行「中央參事會」ノ次ニ「及監査役」ト挿入ス
二百二十二、會則第廿四條第一行「中央參事會」ノ次ニ「及監査役」ト挿入ス
二百二十三、會則第廿四條第一行「中央參事會」ノ次ニ「及監査役」ト挿入ス
二百二十四、會則第廿四條第一行「中央參事會」ノ次ニ「及監査役」ト挿入ス
二百二十五、會則第廿四條第一行「中央參事會」ノ次ニ「及監査役」ト挿入ス
二百二十六、會則第廿四條第一行「中央參事會」ノ次ニ「及監査役」ト挿入ス
二百二十七、會則第廿四條第一行「中央參事會」ノ次ニ「及監査役」ト挿入ス
二百二十八、會則第廿四條第一行「中央參事會」ノ次ニ「及監査役」ト挿入ス
二百二十九、會則第廿四條第一行「中央參事會」ノ次ニ「及監査役」ト挿入ス
二百三十、會則第廿四條第一行「中央參事會」ノ次ニ「及監査役」ト挿入ス
二百三十一、會則第廿四條第一行「中央參事會」ノ次ニ「及監査役」ト挿入ス
二百三十二、會則第廿四條第一行「中央參事會」ノ次ニ「及監査役」ト挿入ス
二百三十三、會則第廿四條第一行「中央參事會」ノ次ニ「及監査役」ト挿入ス
二百三十四、會則第廿四條第一行「中央參事會」ノ次ニ「及監査役」ト挿入ス
二百三十五、會則第廿四條第一行「中央參事會」ノ次ニ「及監査役」ト挿入ス
二百三十六、會則第廿四條第一行「中央參事會」ノ次ニ「及監査役」ト挿入ス
二百三十七、會則第廿四條第一行「中央參事會」ノ次ニ「及監査役」ト挿入ス
二百三十八、會則第廿四條第一行「中央參事會」ノ次ニ「及監査役」ト挿入ス
二百三十九、會則第廿四條第一行「中央參事會」ノ次ニ「及監査役」ト挿入ス
二百四十、會則第廿四條第一行「中央參事會」ノ次ニ「及監査役」ト挿入ス
二百四十一、會則第廿四條第一行「中央參事會」ノ次ニ「及監査役」ト挿入ス
二百四十二、會則第廿四條第一行「中央參事會」ノ次ニ「及監査役」ト挿入ス
二百四十三、會則第廿四條第一行「中央參事會」ノ次ニ「及監査役」ト挿入ス
二百四十四、會則第廿四條第一行「中央參事會」ノ次ニ「及監査役」ト挿入ス
二百四十五、會則第廿四條第一行「中央參事會」ノ次ニ「及監査役」ト挿入ス
二百四十六、會則第廿四條第一行「中央參事會」ノ次ニ「及監査役」ト挿入ス
二百四十七、會則第廿四條第一行「中央參事會」ノ次ニ「及監査役」ト挿入ス
二百四十八、會則第廿四條第一行「中央參事會」ノ次ニ「及監査役」ト挿入ス
二百四十九、會則第廿四條第一行「中央參事會」ノ次ニ「及監査役」ト挿入ス
二百五十、會則第廿四條第一行「中央參事會」ノ次ニ「及監査役」ト挿入ス
二百五十一、會則第廿四條第一行「中央參事會」ノ次ニ「及監査役」ト挿入ス
二百五十二、會則第廿四條第一行「中央參事會」ノ次ニ「及監査役」ト挿入ス
二百五十三、會則第廿四條第一行「中央參事會」ノ次ニ「及監査役」ト挿入ス
二百五十四、會則第廿四條第一行「中央參事會」ノ次ニ「及監査役」ト挿入ス
二百五十五、會則第廿四條第一行「中央參事會」ノ次ニ「及監査役」ト挿入ス
二百五十六、會則第廿四條第一行「中央參事會」ノ次ニ「及監査役」ト挿入ス
二百五十七、會則第廿四條第一行「中央參事會」ノ次ニ「及監査役」ト挿入ス
二百五十八、會則第廿四條第一行「中央參事會」ノ次ニ「及監査役」ト挿入ス
二百五十九、會則第廿四條第一行「中央參事會」ノ次ニ「及監査役」ト挿入ス
二百六十、會則第廿四條第一行「中央參事會」ノ次ニ「及監査役」ト挿入ス
二百六十一、會則第廿四條第一行「中央參事會」ノ次ニ「及監査役」ト挿入ス
二百六十二、會則第廿四條第一行「中央參事會」ノ次ニ「及監査役」ト挿入ス
二百六十三、會則第廿四條第一行「中央參事會」ノ次ニ「及監査役」ト挿入ス
二百六十四、會則第廿四條第一行「中央參事會」ノ次ニ「及監査役」ト挿入ス
二百六十五、會則第廿四條第一行「中央參事會」ノ次ニ「及監査役」ト挿入ス
二百六十六、會則第廿四條第一行「中央參事會」ノ次ニ「及監査役」ト挿入ス
二百六十七、會則第廿四條第一行「中央參事會」ノ次ニ「及監査役」ト挿入ス
二百六十八、會則第廿四條第一行「中央參事會」ノ次ニ「及監査役」ト挿入ス
二百六十九、會則第廿四條第一行「中央參事會」ノ次ニ「及監査役」ト挿入ス
二百七十、會則第廿四條第一行「中央參事會」ノ次ニ「及監査役」ト挿入ス
二百七十一、會則第廿四條第一行「中央參事會」ノ次ニ「及監査役」ト挿入ス
二百七十二、會則第廿四條第一行「中央參事會」ノ次ニ「及監査役」ト挿入ス
二百七十三、會則第廿四條第一行「中央參事會」ノ次ニ「及監査役」ト挿入ス
二百七十四、會則第廿四條第一行「中央參事會」ノ次ニ「及監査役」ト挿入ス
二百七十五、會則第廿四條第一行「中央參事會」ノ次ニ「及監査役」ト挿入ス
二百七十六、會則第廿四條第一行「中央參事會」ノ次ニ「及監査役」ト挿入ス
二百七十七、會則第廿四條第一行「中央參事會」ノ次ニ「及監査役」ト挿入ス
二百七十八、會則第廿四條第一行「中央參事會」ノ次ニ「及監査役」ト挿入ス
二百七十九、會則第廿四條第一行「中央參事會」ノ次ニ「及監査役」ト挿入ス
二百八十、會則第廿四條第一行「中央參事會」ノ次ニ「及監査役」ト挿入ス
二百八十一、會則第廿四條第一行「中央參事會」ノ次ニ「及監査役」ト挿入ス
二百八十二、會則第廿四條第一行「中央參事會」ノ次ニ「及監査役」ト挿入ス
二百八十三、會則第廿四條第一行「中央參事會」ノ次ニ「及監査役」ト挿入ス
二百八十四、會則第廿四條第一行「中央參事會」ノ次ニ「及監査役」ト挿入ス
二百八十五、會則第廿四條第一行「中央參事會」ノ次ニ「及監査役」ト挿入ス
二百八十六、會則第廿四條第一行「中央參事會」ノ次ニ「及監査役」ト挿入ス
二百八十七、會則第廿四條第一行「中央參事會」ノ次ニ「及監査役」ト挿入ス
二百八十八、會則第廿四條第一行「中央參事會」ノ次ニ「及監査役」ト挿入ス
二百八十九、會則第廿四條第一行「中央參事會」ノ次ニ「及監査役」ト挿入ス
二百九十、會則第廿四條第一行「中央參事會」ノ次ニ「及監査役」ト挿入ス
二百九十一、會則第廿四條第一行「中央參事會」ノ次ニ「及監査役」ト挿入ス
二百九十二、會則第廿四條第一行「中央參事會」ノ次ニ「及監査役」ト挿入ス
二百九十三、會則第廿四條第一行「中央參事會」ノ次ニ「及監査役」ト挿入ス
二百九十四、會則第廿四條第一行「中央參事會」ノ次ニ「及監査役」ト挿入ス
二百九十五、會則第廿四條第一行「中央參事會」ノ次ニ「及監査役」ト挿入ス
二百九十六、會則第廿四條第一行「中央參事會」ノ次ニ「及監査役」ト挿入ス
二百九十七、會則第廿四條第一行「中央參事會」ノ次ニ「及監査役」ト挿入ス
二百九十八、會則第廿四條第一行「中央參事會」ノ次ニ「及監査役」ト挿入ス
二百九十九、會則第廿四條第一行「中央參事會」ノ次ニ「及監査役」ト挿入ス
三百、會則第廿四條第一行「中央參事會」ノ次ニ「及監査役」ト挿入ス
三百一、會則第廿四條第一行「中央參事會」ノ次ニ「及監査役」ト挿入ス
三百二、會則第廿四條第一行「中央參事會」ノ次ニ「及監査役」ト挿入ス
三百三、會則第廿四條第一行「中央參事會」ノ次ニ「及監査役」ト挿入ス
三百四、會則第廿四條第一行「中央參事會」ノ次ニ「及監査役」ト挿入ス
三百五、會則第廿四條第一行「中央參事會」ノ次ニ「及監査役」ト挿入ス
三百六、會則第廿四條第一行「中央參事會」ノ次ニ「及監査役」ト挿入ス
三百七、會則第廿四條第一行「中央參事會」ノ次ニ「及監査役」ト挿入ス
三百八、會則第廿四條第一行「中央參事會」ノ次ニ「及監査役」ト挿入ス
三百九、會則第廿四條第一行「中央參事會」ノ次ニ「及監査役」ト挿入ス
三百十、會則第廿四條第一行「中央參事會」ノ次ニ「及監査役」ト挿入ス
三百十一、會則第廿四條第一行「中央參事會」ノ次ニ「及監査役」ト挿入ス
三百十二、會則第廿四條第一行「中央參事會」ノ次ニ「及監査役」ト挿入ス
三百十三、會則第廿四條第一行「中央參事會」ノ次ニ「及監査役」ト挿入ス
三百十四、會則第廿四條第一行「中央參事會」ノ次ニ「及監査役」ト挿入ス
三百十五、會則第廿四條第一行「中央參事會」ノ次ニ「及監査役」ト挿入ス
三百十六、會則第廿四條第一行「中央參事會」ノ次ニ「及監査役」ト挿入ス
三百十七、會則第廿四條第一行「中央參事會」ノ次ニ「及監査役」ト挿入ス
三百十八、會則第廿四條第一行「中央參事會」ノ次ニ「及監査役」ト挿入ス
三百十九、會則第廿四條第一行「中央參事會」ノ次ニ「及監査役」ト挿入ス
三百二十、會則第廿四條第一行「中央參事會」ノ次ニ「及監査役」ト挿入ス
三百二十一、會則第廿四條第一行「中央參事會」ノ次ニ「及監査役」ト挿入ス
三百二十二、會則第廿四條第一行「中央參事會」ノ次ニ「及監査役」ト挿入ス
三百二十三、會則第廿四條第一行「中央參事會」ノ次ニ「及監査役」ト挿入ス
三百二十四、會則第廿四條第一行「中央參事會」ノ次ニ「及監査役」ト挿入ス
三百二十五、會則第廿四條第一行「中央參事會」ノ次ニ「及監査役」ト挿入ス
三百二十六、會則第廿四條第一行「中央參事會」ノ次ニ「及監査役」ト挿入ス
三百二十七、會則第廿四條第一行「中央參事會」ノ次ニ「及監査役」ト挿入ス
三百二十八、會則第廿四條第一行「中央參事會」ノ次ニ「及監査役」ト挿入ス
三百二十九、會則第廿四條第一行「中央參事會」ノ次ニ「及監査役」ト挿入ス
三百三十、會則第廿四條第一行「中央參事會」ノ次ニ「及監査役」ト挿入ス
三百三十一、會則第廿四條第一行「中央參事會」ノ次ニ「及監査役」ト挿入ス
三百三十二、會則第廿四條第一行「中央參事會」ノ次ニ「及監査役」ト挿入ス
三百三十三、會則第廿四條第一行「中央參事會」ノ次ニ「及監査役」ト挿入ス
三百三十四、會則第廿四條第一行「中央參事會」ノ次ニ「及監査役」ト挿入ス
三百三十五、會則第廿四條第一行「中央參事會」ノ次ニ「及監査役」ト挿入ス
三百三十六、會則第廿四條第一行「中央參事會」ノ次ニ「及監査役」ト挿入ス
三百三十七、會則第廿四條第一行「中央參事會」ノ次ニ「及監査役」ト挿入ス
三百三十八、會則第廿四條第一行「中央參事會」ノ次ニ「及監査役」ト挿入ス
三百三十九、會則第廿四條第一行「中央參事會」ノ次ニ「及監査役」ト挿入ス
三百四十、會則第廿四條第一行「中央參事會」ノ次ニ「及監査役」ト挿入ス
三百四十一、會則第廿四條第一行「中央參事會」ノ次ニ「及監査役」ト挿入ス
三百四十二、會則第廿四條第一行「中央參事會」ノ次ニ「及監査役」ト挿入ス
三百四十三、會則第廿四條第一行「中央參事會」ノ次ニ「及監査役」ト挿入ス
三百四十四、會則第廿四條第一行「中央參事會」ノ次ニ「及監査役」ト挿入ス
三百四十五、會則第廿四條第一行「中央參事會」ノ次ニ「及監査役」ト挿入ス
三百四十六、會則第廿四條第一行「中央參事會」ノ次ニ「及監査役」ト挿入ス
三百四十七、會則第廿四條第一行「中央參事會」ノ次ニ「及監査役」ト挿入ス
三百四十八、會則第廿四條第一行「中央參事會」ノ次ニ「及監査役」ト挿入ス
三百四十九、會則第廿四條第一行「中央參事會」ノ次ニ「及監査役」ト挿入ス
三百五十、會則第廿四條第一行「中央參事會」ノ次ニ「及監査役」ト挿入ス
三百五十一、會則第廿四條第一行「中央參事會」ノ次ニ「及監査役」ト挿入ス
三百五十二、會則第廿四條第一行「中央參事會」ノ次ニ「及監査役」ト挿入ス
三百五十三、會則第廿四條第一行「中央參事會」ノ次ニ「及監査役」ト挿入ス
三百五十四、會則第廿四條第一行「中央參事會」ノ次ニ「及監査役」ト挿入ス
三百五十五、會則第廿四條第一行「中央參事會」ノ次ニ「及監査役」ト挿入ス
三百五十六、會則第廿四條第一行「中央參事會」ノ次ニ「及監査役」ト挿入ス
三百五十七、會則第廿四條第一行「中央參事會」ノ次ニ「及監査役」ト挿入ス
三百五十八、會則第廿四條第一行「中央參事會」ノ次ニ「及監査役」ト挿入ス
三百五十九、會則第廿四條第一行「中央參事會」ノ次ニ「及監査役」ト挿入ス
三百六十、會則第廿四條第一行「中央參事會」ノ次ニ「及監査役」ト挿入ス
三百六十一、會則第廿四條第一行「中央參事會」ノ次ニ「及監査役」ト挿入ス
三百六十二、會則第廿四條第一行「中央參事會」ノ次ニ「及監査役」ト挿入ス
三百六十三、會則第廿四條第一行「中央參事會」ノ次ニ「及監査役」ト挿入ス
三百六十四、會則第廿四條第一行「中央參事會」ノ次ニ「及監査役」ト挿入ス
三百六十五、會則第廿四條第一行「中央參事會」ノ次ニ「及監査役」ト挿入ス
三百六十六、會則第廿四條第一行「中央參事會」ノ次ニ「及監査役」ト挿入ス
三百六十七、會則第廿四條第一行「中央參事會」ノ次ニ「及監査役」ト挿入ス
三百六十八、會則第廿四條第一行「中央參事會」ノ次ニ「及監査役」ト挿入ス
三百六十九、會則第廿四條第一行「中央參事會」ノ次ニ「及監査役」ト挿入ス
三百七十、會則第廿四條第一行「中央參事會」ノ次ニ「及監査役」ト挿入ス
三百七十一、會則第廿四條第一行「中央參事會」ノ次ニ「及監査役

小說

龍女の話（二）

李朝威

武士は毅を大廣間の片隅に案内した。

「暫らくこゝでお待ち下さいませやう。」

「こゝは何處ですか」毅はたづねた。

「龍宮でございます。」

毅が見廻すと、そこには人間世界の寶といふ寶、珍らしい物といふ珍らしい物が集まつてゐる。桂は白壁で出來てをり、廊は綠の玉で出來てをり、廊は水晶で出來て居る。裝の端には琥珀がちりばめてあり、廻の棟には琥珀を飾つてあるいみじさ、言葉にはいひつくせない。

だが龍王は可成時がたつても出て來ない。毅は武士に向つていつた。

「龍宮の君は何處にゐるのです。」

武士の言葉が終るか終らぬうちに、宮殿の門がさつと開いて、數にまがふ幻の影がさすと見る間もなく、一人の姿が現れた、常の衣裳をつけて、青い玉をもつてゐる。武士がすつと立ち上つて、

「これがわが君でございます」といふ。

武士は毅の前に進んで仔細を申し上げる、「龍宮の君は毅をやつて『人間世界のお方ではないか』とたづねる。

「は、仰せの通りで」と毅は答へた。

やがて毅が案内を乞ふ、「龍宮君がそれを聞す。君は毅に龍宮殿の中に坐らせた。

「水の都は遠く遠い上に、わしは愚昧の身ぢや。それを千里も遠しとせずわざ〳〵のお助ね、ようこそ御出でぢや。だが何んな御用で御出でか。」

「私は大王の御領分内の者でございます。蛇で生長して、森に棲息いたしました。さる頃獄に落ちして鬼る絵巻、經川のほとりで鳴く靜かにやつて來ると、大王の御妃が羊飼をしてゐるのを見ました。愛も戀も兩人にあれはてはつれもつれた御姿で、長く見るに忍びない程でございました。そうしてそんなお姿でお出でかとお尋ねすると、御王さんには情ない目に合はされ、別離たちには棄てられといふお話、さめざめと泣いてお出でございましたが、そのおいたはしさは何とも申せません。さてお手紙を預つて欲しいといふお頼みゆゑ、くゝへ持參いたしました。」

かういつて手紙を取り出して龍王にさし上げた。洞庭君は一覽してしまふと、袖を顔にあてゝ泣きながら、

「わしが惡いのぢや、よく吟味もせずに、あの淫分の濃にやつた爲めに、あのいたいけなものを遠方にやつてひどい目をみせた。あなたは何の罪故もない通りすがりの方なのに、よくぞあれを助けて下さつた。あれを親身同樣にお助けのでございます。」

武士の言葉が終るか終らぬうちに、宮殿の門がさつと開いて、數にまがふ幻の影がさすと見る間もなく、一人の姿が現れた、常の衣裳をつけて、青い玉をもつてゐる。武士がすつと立ち上つて、

「これがわが君でございます」といふ。

武士は毅の前に進んで仔細を申し上げる、「龍宮の君は毅をやつて『人間世界のお方ではないか』とたづねる。

「は、仰せの通りで」と毅は答へた。

やがて毅が案内を乞ふ、「龍宮君がそれを聞す。君は毅に龍宮殿の中に坐らせた。

「水の都は遠く遠い上に、わしは愚昧の身ぢや。それを千里も遠しとせずわざ〳〵のお助ね、ようこそ御出でぢや。だが何んな御用で御出でか。」

「私は大王の御領分内の者でございます。蛇で生長して、森に棲息いたしました。さる頃獄に落ちして鬼る絵巻、經川のほとりで鳴く靜かにやつて來ると、大王の御妃が羊飼をしてゐるのを見ました。愛も戀も兩人にあれはてはつれもつれた御姿で、長く見るに忍びない程でございました。そうしてそんなお姿でお出でかとお尋ねすると、御王さんには情ない目に合はされ、別離たちには棄てられといふお話、さめざめと泣いてお出でございましたが、そのおいたはしさは何とも申せません。さてお手紙を預つて欲しいといふお頼みゆゑ、くゝへ持參いたしました。」

かういつて手紙を取り出して龍王にさし上げた。洞庭君は一覽してしまふと、袖を顔にあてゝ泣きながら、

「わしが惡いのぢや、よく吟味もせずに、あの淫分の濃にやつた爲めに、あのいたいけなものを遠方にやつてひどい目をみせた。あなたは何の罪故もない通りすがりの方なのに、よくぞあれを助けて下さつた。あれを親身同樣にお助けなつて大緑の瞳輝をおきゝになる。

「わが君は、只今珠簾で太緑道士をお相手に大緑の瞳輝を御覽中でございます。間もなくお濟みになりませうから。」

「大緑といふのは何です」と毅がきくと、

「わが君は龍でございます、龍は水で神業をいたしますわけで、淺をとつと一度に擧げて陸をも谷をも包んでしまふことが出來ます。道士は人間界の理法に詳しい方ですから、吾が君はあざ〳〵御招きになつて大緑の瞳輝をおきゝになる。

「わが君は、只今珠簾で太緑道士をお相手に大緑の瞳輝を御覽中でございます。間もなくお濟みになりませうから。」

「大緑といふのは何です」と毅がきくと、

「わが君は龍でございます、龍は水で神業をいたしますわけで、淺をとつと一度に擧げて陸をも谷をも包んでしまふことが出來ます。道士は人間界の理法に詳しい方ですから、吾が君はあざ〳〵御招きになつて大緑の瞳輝をおきゝになる。

道士は人間でございます、人間は火で神業をいたします、一度ぼつと燈火を恐やし立てゝ阿房宮を焼拂ふことが出來ます。そのとろは叫でゐるやうでございますが、何といつても動きがちがつてゐますので、その結果も自然ちがつて來るのでございます。太緑道士は人間界の理法に詳しい方ですから、吾が君はあざ〳〵御招きになつて大緑の瞳輝をおきゝになる。

下すつたことを思ふと、何とも御禮の申し樣もありませぬ。」

かういつてしまふと、又しばらく悲しげに泣いた。御側の者も皆貰ひ泣きをした。

洞庭の君の身近に一人の近侍がつゝ添つてゐる、君は毅の手紙をそれに渡して、宮中に送らせた。

間もなく、宮中で皆がわつと泣きくづれる聲がした。君は驚いて御側の者に仰しやつた。

「これ〳〵早う宮中に行つて大聲を出してはならぬと言ひ聞かせい。錦嬢に知られてはならぬぞ。」

「錦嬢とは何方でございますか」毅はたづねた。

「わしの姪ぢや、以前錦塘の長をつとめたが、今は職をやめて居ります。」

「何うしてその方に知られてはいけないのです。」

「錦嬢の勇力が人並外れてゐるからぢや。昔堯が九年の洪水に苦んだのも、この錦嬢が一寸怒つたからぢや。近ごろ天勝と仰たがひしたので天の山を五つ崩した。上帝は、とのわしが背からいさゝか恨がゐるといふので、姪の罪をおゆるし下された、だが罪は輕くないからこゝの宮に縛めておく。だから錦居の者ども皆日々々機嫌ばかりひに來ます。」

洞庭君の言葉がまだ終らないうちに、突然けたゝましく恐ろしい聲がし、天が折れるか、地が裂けるかと思はれるばかり、宮殿がゆら〳〵とゆれ動いて、羅もたぎり上り物凄かへる。中に見ゐる赤い龍の姿、長さは千尺に餘り、目の目を光らせ血の舌を吐き朱の鱗、火の鬣、鱗に黃金の鎖をひきずり鎖の端に玉の柱をひいてゐる。萬ども千ども數へねる多くの雷がその周圍を取り圍み、雲、雨、霧なども一度にざつと降る。見る〳〵それが青空をつんざいて何處かへ飛び去つた。

毅も流石にびつくりして、地にひれふしに倒れた。洞庭の君は立ち上つて、手づから毅を抱き起してかういつた。

「心配はない、大丈夫ぢや。」

程たつて毅は少し人心地がついて、自分の座に歸ることが出來たそこで暇乞ひをして、

「生命のあるまうち一先づ御暇を申して、また改めて出直して參りたいと存じます。」

「まあ、さうなさずともぢや、行きにはあんなおやが來る時はちがふ。どうぞ御ゆつくりしてなに、では少々おとり持ちをしませうかの。」

そこで酒をもつて來させ、さしつ、おさへつ、眞心をこめてもてなした。

間もなく、あたりの氣勢が何となくめでたさうになり、ゆつたりとした長閑やかな空氣の中に、旗さし物の美々しい行列、その次には樂の音がしづやかに續く。それから美しく化粧した女人が大勢引き續いてざんざめかして通る。中に一人、天性の麗人と見ゐるのが明るい玉を身に狹いまで飾り、紺の衣裳をかさねたのがゐる。近寄つたときによく〳〵見ると、前の日に言傳を頼んだ女であつた。

だが嬉しい涙か、歎きの涙か、落つる涙は糸のやうに烟をつたふ。見る〳〵紅の烟がその左を蔽ひ紫の霧がその右にひろがる、得もいへない香氣がたちこめてゐる中を、女は烟りやもやにつゝまれて宮中に入つた。

君は笑つて毅にいつた、「おう、經川のとりこめが來をつた。」

君は毅に中座の斷りをいつて宮中に歸る、と間もなく又一しきり悲しさうな痛々しさうな泣聲がする、それがしばらく泣き止まない程たつて君は又出て來て、毅と酒盛をつゞけた。

（以下次號に續く）

アカネ會

◇……詩歌募集

「あかね會」にて第八回の詩歌募集をして居る。——題も歌も一切自由。——締切りは一月三十一日。——あて名は「大陸日報社內、陶北生」

背中の弱いのに最適藥

背中の痛いのに御困りではありませんかジョンソンス・レッド・チェン・キドニー・プラスターを御試し下さい

此の硬膏は常に温りを眞へ背中の弱い部分を支持し體の動く度に靜に接觸します故に血の循環をよくし自然と元の狀態に快復するのであります

此の硬膏は藥が皮膚を貫通し直に痛む部分に去るので驚く程早く利きます尚硬膏の體についている間は藥は常に吸收されてゐる故効果が永續的であります

今晩直ぐ此の硬膏を御試し下さい藥店で硬膏の裏に赤いフランネルの付いた大形の物を御尋ね下さい

RED CHAIN KIDNEY PLASTER
JOHNSON & JOHNSON LTD.
Montreal, Que. Canada.

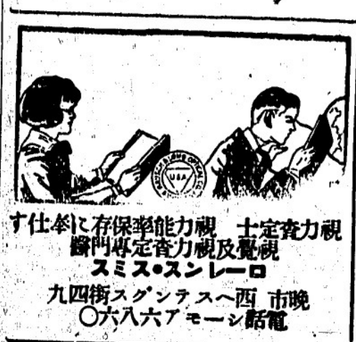

す仕事に存保率能力視　士定査力視
證門專定査力視及覺視
スミス・スンレーロ
九四街スグンテスへ西　市晩
〇六八六アモーシ話電

自動市及荷車のスプリング
新調製—修繕—一般鍛冶匠
仕事は保證附で迅速
西ペンデー街一一五六裏
加奈陀スプリング會社
電話ドグラス八六九

諸君の諸種宴會には
四Xのケーキ
プッデンの美味なる
品を御注文下さい

御婦人お子供衆の
ドレス、コート等
其他一切大勉強で御注文に應じます
西へスチングス街五七
電話シーモア貳參參　盛本商會

男物一切
晩市パウエル街二一八
日英商會
電話シーモア二一六〇〇

敬新流行の
婦人子供服仕立
お好みに應じ大勉強致します
パウエル街五三七
電ハイ三五三六アール
磯貝裁縫店

雜貨食料品
晩市東カドバ街一五一
紀伊商會
電話シーモア六八三

專門
名灸按腹及針療
男女諸病
御用の節は何時でも出張致します
新西院ローヤルアベニュー
一〇四〇
椎秀吉

シャトル市
NPホテル
306-6th Ave So.
Seattle, Wash.
停車場前通東へ二丁
左側六階建

書籍

昭和三年日記帳（博文館製）
今年こそ是非一冊お求め下さい
日記をつける人は必ず成功します

大形上製	一、三〇〇仙
中形總革	二、二〇〇仙
中形脊革	一、二〇〇仙
同	
同	
中形上製	一、〇九〇仙
中形横線	一、〇七〇仙
小形上製	
家庭日記	
中形上製	一、〇九〇仙
英文當用日記	一、〇八〇仙
英文懷中日記	一、〇二〇仙
ポケット日記	
同總革	
同ビー號	一、〇〇〇仙
同一號	一、〇〇〇仙
懷中日記	一、四五〇仙
同布製	一、二五〇仙
御壽賓曆紙製	五〇仙

年賀はがき一枚一仙
送料は勉強いたします
バウエル街三五七
電話シー一五八一
内田書籍店

S. UCHIDA
357 Powell St.
Vancouver, B.C.

雜誌

晩香坡市ゴーア街三二九
加奈陀日本人會
The Canadian Japanese Assn.
129 Gore Ave, Vancouver, B.C.

御菓子製造
パウエル街二三五
二階にルームあり
横山菓子店
電話シーモア六九四一

謹賀新年

改暦の御慶目出度申納候
昨年中は格別の御愛顧を蒙り
候段深く奉鳴謝候
尚本年は一層奮勵努力仕り御
厚情に酬ひ奉り度くと存じ居
り候間何卒倍舊御引立の程偏
に奉懇願候

昭和三年一月一日

晩香坡市パウエル街三三一
藥種商　新見商會
電話シーモア一三三五

電報

大晦日東京の地震

東京三十一日）本日午後東京にかなり強い地震があつた、然し市民は市月の仕度に忙しく市街騒然として地震のことは殆ど知られなかつた

リ大佐盛に歡迎さる

サン・サルヴァドル一日）リンドバーグ大佐は中央アメリカのサン・サルヴァドル共和國首府なる當地にローン・イーグル號にて來着して大歡迎を受けた、今朝九時十五分に當地に近いホパンゴ飛行場に着いたのであつて、英國ホンデュラスのベリスを出發したのは午前六時半、山地の空三百六十哩を二時間四十五分で飛行したのである、ホパンゴ飛行場には當地の市民を初め田舎からも多數參集し空の勇士に對して當國旗に見る歡迎を表したのであつた

（サン・サルヴァドル二日）リ大佐は中米諸國の行程中にコロンビヤとヴェネヂュラとを加へんことを考慮して居るが兎に角パナマに着くまでは決定せぬであらう、本日は當地の正式歡迎への出席に忙しく大統領ロ・ロ・ボックは大佐（記念）を贈つた、大佐は明三日午前十一時過ぎにホンヂュラスのテグシガルパ（向け出發する（デトロイト二日）最近四三日は吹雪の爲に悩まされ二度まで不時着を餘儀なくされり大佐母堂ミセス・エヴァンヂェリン・リンドバーグは本日午後當地のフォード飛行場に着いて愈盛都（往復の飛行を完了した

日本で初めての帆前飛行機を製造

川西飛行機製作所で

獨逸ではスポーツとして盛況

飛行機の安全をはかるため翼や脚が翼をひろげたまゝ樂々と飛ぶ原理をうまく取いれなければならないといふので、獨逸あたりではグライダー（帆前飛行機）といつて

◇發動機　なしの飛行機の研究が盛んである、判りよく云へば飛行風のやうなもので最初網をもつて飛行機を引いて走り、適當の高さに上昇したとき搭乗者は綱をきつて上向きの風を利用しつゝ操縱するものであつて、獨逸では飛行機の研究かたゝり性的なスポーツであるといふのでグライダーのクラブが澤山できてゐる、毎年夏の競技會には七、八十名も出場するといふ盛況である、そして今日までは

◇すでに　飛行時間十四時間高度五百メートル、直線距離五十キロメートルといふ素ばらしいレコードを東げてゐる、日本でも關東震災の前ごろから二、三の方面でこの飛行機を作る計畫をたてたゝもいづれも未完成に終つてゐたが、今度神戸の川西飛行機製作所で一臺のグライダーを完成し仰時でも飛べる準備をなしてゐる

行につき所長川西氏及び當の設計者で同飛行場の風洞實驗主任の工學士木野正二氏は語つた「翼長十一メートル、翼面積一七・六平方メートルといふ、かなり大きなものでこれが風のまに〳〵飛ばうといふのですから

◇機體は　非常に輕く人も乘せて百五十キログラムに過ぎません、作つた目的は飛行機の風洞實驗、野外實驗との比較研究及び特に能の研究を主政したためです、費用は何分試驗的に作つたので二千餘圓もかゝりましたが、

特別寄書

汎太平洋會議と日本

農學博士　那須皓

（本稿は昨年ホノルルの太平洋會議に出席した那須博士が新年に際し特に本紙の爲に寄稿されたものである、本日から數回に亘つて連載する）

（一）

太平洋會議は、一九二五年始めて第一回を有明で開いたもので、誕生後未だ新しい、それに一九二七年の第二回會議に際しては、世界の平和に關する會議であつて、參列者は各國に所在する太平洋問題調査會（日本では澤柳政太郎氏が評議員會長で、井上準之助氏が理事長である、而して昭和二年の布哇會議には、石井彼氏、島崎直方博士、那須皓博士、高柳賢三博士、鶴見祐輔氏、星野愛子女史その他十餘名が出席した）又は之れに類するものに依つて選ばれるのであるから、決して政府を代表するものでもなく、又特定の機關を代表するものでもない、各自が當該國民の一員として及び世界の公民としての資格自由なる立場に立つて論評し得るのである、從つて此の條約を結ぶ譚でもなく、投票によつて決議をする譚でもない、それ等の仕事は政府や政治家に任せ寧ろそれ等の仕事の前程となり基礎となるべき各國民の公正にして健全なる輿論を相互に知り合ひ、又相協力して作り出さんとするのが本會議の目的である。それは丁度、あの國際經濟會議のようなものである、單に職業的外交官のみによつて國際間の一切の問題を解決せんと試みたる時代は、今や既に過ぎた。大乘の無智と猜疑と、顯れる官傳とによつて、如何に多くの無用なる國際的紛爭が釀されたものであるか、本日から數回に亘つて連載する）

（一）

太平洋會議は、一九二五年始めて第一回を有明で開いたもので、誕生後未だ新しい、それに一九二七年の第二回會議に際しては、世界の平和に關する會議であつて、參列者は各國に所在する太平洋問題調査會（日本では澤柳政太郎氏が評議員會長で、井上準之助氏が理事長である、而して昭和二年の布哇會議には、石井彼氏、島崎直方博士、那須皓博士、高柳賢三博士、鶴見祐輔氏、星野愛子女史その他十餘名が出席した）又は之れに類するものに依つて選ばれるのであるから、決して政府を代表するものでもなく、又特定の機關を代表するものでもない、各自が當該國民の一員として及び世界の公民としての資格自由なる立場に立つて論評し得るのである、從つて此の條約を結ぶ譚でもなく、投票によつて決議をする譚でもない、それ等の仕事は政府や政治家に任せ寧ろそれ等の仕事の前程となり基礎となるべき各國民の公正にして健全なる輿論を相互に知り合ひ、又相協力して作り出さんとするのが本會議の目的である。それは丁度、あの國際經濟會議のようなものである、單に職業的外交官のみによつて國際間の一切の問題を解決せんと試みたる時代は、今や既に過ぎた。大乘の無智と猜疑と、顯れる官傳とによつて、如何に多くの無用なる國際的紛爭が釀されたものであるか、本日から數回に亘つて連載する）

（二）

太平洋會議は、一九二五年始めて第一回を有明で開いたもので、誕生後未だ新しい、それに一九二七年の第二回會議に際しては、世界の平和に關する會議であつて、參列者は各國に所在する太平洋問題調査會（日本では澤柳政太郎氏が評議員會長で、井上準之助氏が理事長である、而して昭和二年の布哇會議には、石井彼氏、島崎直方博士、那須皓博士、高柳賢三博士、鶴見祐輔氏、星野愛子女史その他十餘名が出席した）又は之れに類するものに依つて選ばれるのであるから、決して政府を代表するものでもなく、又特定の機關を代表するものでもない、各自が當該國民の一員として及び世界の公民としての資格自由なる立場に立つて論評し得るのである、從つて此の條約を結ぶ譚でもなく、投票によつて決議をする譚でもない、それ等の仕事は政府や政治家に任せ寧ろそれ等の仕事の前程となり基礎となるべき各國民の公正にして健全なる輿論を相互に知り合ひ、又相協力して作り出さんとするのが本會議の目的である。それは丁度、あの國際經濟會議のようなものである、單に職業的外交官のみによつて國際間の一切の問題を解決せんと試みたる時代は、今や既に過ぎた。大乘の無智と猜疑と、顯れる官傳とによつて、如何に多くの無用なる國際的紛爭が釀されたものであるか、本日から數回に亘つて連載する）

（三十一日着他）

◇乘り氣　になつてゐたのですが、目下練習に忙しいので他の適當の人にやつてもらうことになるでせう、たゞ一つ日本ではなるべく注意を引かなかつた、然しこの

獨逸あたりのやうに各方面にクラブができて多數の注文をあれば五百圓位でできませう、この試驗機には今度太平洋横斷飛行に出發する滑空機の方面にクラブができて多數の注文があ

ヂブラルターの海峡渡泳の野心を有する倫敦のクイビスト、マーセデス・グレイツ嬢（左）とミリー・ハドソン嬢

電報

米國中西部の嚴寒

（市俄古三日）中西部は最近嚴寒で六十人以上の死者を出したが氣象當局は少くとも明二日は寒が緩く豫報した

（紐育二日）當地は酷寒の爲に本日二人の凍死者を出した

加奈陀繁盛の豫想

（トロント二日）加奈陀財界や政界の名士は本年の當國の繁昌を期待して其の豫想を當地の諸新聞紙で發表した、ビー・シーの鋼相スローン氏は本年同州が銀の産額で國中第一たるべしと云ひレー・エス・ナール總長ゾーントン氏は昨年當國の事業は釣合よく發展したと述べて本年の好況を豫想しヂエームス・ヂー・ガーデナー氏はサスカチエワンの財は昔てなき健實さである、と記した、又ユーナイテッド・グレイン・グロワースの首腦ヂー・エー・クレラー氏は西部加奈陀の繁榮は滿足なる發展進歩を示しつゝあり之は農作の好況且又失業が滿足なる程度で續いた爲であると爲した、又前移民大臣フォーク氏は一九二六年に移民の好調は一九二七年にも繼續し農作況況に原因しての財界や商業界の好況が此の結果を助けた、と說いて本年の繁況を豫想して居る

海軍擴張案を攻撃

（神府二日）ユタ選出の上院議員ウイリヤム・エチ・キング氏は軍縮會議の世界會議を開くべしと提唱し政府の十億弗の新海軍案を攻撃して斯かる金を社會的の目的のために投ずべしと主張した氏は海軍擴張計畫を指して「海軍鐵工の沙汰である」と世界をして米國を武裝せしめ又憤怒せしめ更に第二の世界大戰の原因を爲すものであると斷じた

御即位の大觀艦式

東京灣上に於ける盛觀を再び見る海の壯觀

（横濱電報）先帝御即位式儀典が京都で行はれる關係上本回は爲め大正四年十二月横濱沖で觀艦式を行つた先例に倣み海軍では秋の御即位大典直後の十一月二十日頃再び大觀艦式を行ふことゝなり御座を運めてゐる最初は横濱沖で行ふとの議論もあつたが御大典が京都で行はれる關係上本回は神戸沖で觀艦式を行ふことにきまつた、參加艦は第一艦隊の陸奥、扶桑、日向、長門を初め最近完成した第五艦隊の新鋭巡洋艦隊の金剛、比叡及び榛名、四月に編成される第二艦隊の流城、鳳翔、第二十一、第六十一、第二十一、第六十一、第二十一、第六十一

小説

高瀬川（一）

高倉輝

一、牡丹（1）

紙問屋吉川のいづれも妙に調和だやうな古風なお茶屋ばかりが軒を並べてゐる中に立ち籠つて、これは一番目立つて小さつぼりした背高をしてからまた間の無ささうな格子戸の無家、その潜り戸をがらりと明けて目象小手に一足ふみ出した一人の婦人、思はず胸をしたまで花明け放れたばかりの空にぽんやり白く片割月の殘つてゐるあたりを見上げた。鮑のころは二十五六、少し大柄のはうであるが、しかし姿はすらりとして、心もち大きな目のあたり改つて子供の様にあどけなく、黒目のかつた大きな目に投げるやうに白い肌とにかく目に立つ美人である。單衣の不斷着に單帯ひざうさに結ぶたてのしかも高島田、妙に仰々しいのは、言はずと知れた何か特別の宴會の仕度なので。潜り戸の上には「小三」と大きな名札が懸つてゐた。

極度に帯の目の立つた通の上にはまた人の姿一つ見ぬず、あたりは森閑として、四條通を走る電車の響きがすつと遠くに聞ゆるばかり、夜とも朝ともつかぬ空の色は不思議なほど暗く蒼々と靄く住み且つて、東山のあたりにやつと少し紅く浮み出たちぎれ雲二筋三筋しつとり夜露に濡れた地面を撫でる微風は移り変はつてまだ間のない軍衣の袖に何だか少し肌寒いばかり、久しぶりに早起をした小三は思はず妙に淋しい氣持になりながらしかし急いで家を出た。實はつい今しがた五條高瀬の實父與八老人の所から小三が先の情夫とのあひだに生んだ今年七歳の禮太郎が急病だからとの電話で、またよく覚めきらぬ夢心地に着替もそこそこ、小三は慌て家を出たのである。

暗闇から路條へ出ると、さすがにもう人や車が忙しげに行き交つてゐる。大橋を西へ渡つて小半丁も行くと、幅十間にも足りぬ狹隘の高瀬川、その高瀬川に繋つて五六丁も下つたところから小三はまた小さな橋を渡つて妙に狹い街家並のなかへ道入りこんだ。あたりはいづれも醫者か商家らしい家ばかり立ち並んで、四條五條の繁華もよそに暗がひつそり閑と靜まり返つた別天地、そのなかに一本見上げるやうな柳の古木の幾條と枝を垂れてゐるのはそのむかし高瀬川の隅々に並んで名所圖會にまで出た名物の柳の値に伐り殘された名殘なので、その直ぐ例の竹垣に一面蔦の青葉のからんだ小おんまりした平家が與八老人の住家からの住家である。

「もう來て呉れはつたんか。さあちゃん、早かつたな。あんた御心あるかに供へし燈明ずたゝ勉強を潜めて老人を振返つた。

「はあ。いまの間に往なはつたとこや。この分やつたらもう大丈夫やさうや。熱ももうすつかり下つてるのやさうやさかいな。」

「さうですか。そら宜しおしたな。」

思はず小三はほつと表情の息を吐いた。見ると、清太郎は青い顔で半分夢心地に埋めてすや〜眠つて、例には蒲團と食べかけの夏蜜柑、それから一間の隅が出したまに慌いてある。

（附け）

書籍雜誌
昭和三年度日記帳各種
電話シー二二七五
バウエル街三四五
木菓子店

●素子製造
●ケーキ類一切
大勉强にて御用命に應じます
新西院市ローヤル街一〇四三
定房商店

●各種保險代理
●鮮魚商
●各種船切符販賣
ルーミング、ルーツ、煙草店
賣買

バウエル街一五九
中井事務所
電話シー三六三八
自宅シー三〇二四

●北海有望なるビジネス周旋

種子物商
米國本場元産地種各品
バウエル街三九六
米國種物商

あんま
アレキサンダー街六六六
山路平吉
電話ハイランド九九

BAYER
完全
無比
ASPIRIN

頭痛、神經痛、痛風、リウマチス等
神經衰弱、
筋肉、
アスピリンは左の如き病に對し多數の人に證明せられ又本劑
醫者に依つて推められます
心臟には少しも影響なし
十二個入廿四個入百個入等何れの藥店にもあり
本劑アスピリンはサルチル酸の單純醋酸のベヤー製作品商標である
當ベヤー會社は一般人にアスピリンはベヤー製作を意味する事がよく知られてゐるからベヤー十字型を一般商標として用ひてゐる

編物
本店は常市にて永年經驗し品質精良常に日支人の顧客を歓迎致して居ります
スエター類其他一切お客様の寸法に合ふやうに製造し西洋人の店で出來合品を御買求めになる場合と異り總て快適且つ其上に値段は低廉を旨と致します各種衣類毛系類も取揃へあり是非御用命の程願上げます

コロンビヤ街四三六
心田毛織公司
W. SAMTIEN CO.
436 COLUMBIA ST.
vancouver, B. C

葬儀一式取扱
永年の經驗と日本人各位よりの御引立により今回左記の處に開業致し萬端御便利に取計ひますから何卒御用命の程御願ひいたします
東ヘスティングス街一二三五
ベル葬儀社
電話ハイランド一五
SIDNEY R. BELL

先祖傳來名灸
脳病も癒します殊に若き方にて胃病に悩つた人は一日も早く御出で下さい
ダンレビー街一四三
上西旅館内
六一七號
新谷三吉郎
電話シー九五八三エル

琴
三味線
胡弓
教授
アレキサンダー街三二八電話
シ四〇四六アール
岡部道子

ユニオン魚肉店は
薄利多賣　顧客本位
配達は　迅速丁寧
商品目錄
鮮魚肉類
野菜類　食料
其他一切
バウエル街四五七
ユニオン魚肉店
電話ハイ三三六

Abbey's SALT
潔を機す
清事全う
を通し完
液し節を
血に調關
何れの藥店にもあり
アベース・ソルト

貴金屬
金銀時計
和洋美術
寶石類
眼鏡
雜貨
新西院市第八街三九
中村時計商會
電話一〇六九エル
店　中村助次郎

Regent Tailors-Ltd.
33 Hastings St. W.
加奈陀最大の洋服仕立工場
スーツ　オバーコート特別仕立
廿七弗均一
保證附でどんなスタイルでも御好みに應じて仕立ます
見本は種々取揃へて居ります
西ヘスティングス街三三
リヂエント　テイラー

ステブストン
晩香坂間運送
晩香坂市新見商會内
日本トランスフアー
電話シー二三三五　ステブストン八六

男女强精劑
スペルミン錠
五十錠入　二弗五十仙
百錠入　四弗五十仙
本劑は獨逸伯林製藥所に於て調劑されし名藥にして精力衰弱根氣喪失、ヒステリー、不眠症等に特効あり
最も信頼さるゝ殺菌錠
セモリ　一弗五十仙
本劑は微生物に最も完全なる障壁を殺菌の重視作用をなす

シエーフアー萬年筆
加奈陀一手販賣店
バウエル街三三一　電話シー三三三五
內外賣藥
卸小賣
新見商會
NIMI SHOKAI, 331 Powell St., Vancouver, B. C.

謹んで新春を迎へ
併せて皆様の御健康
と御幸福を祈ります
舊年中は格別の御引立に預り厚く御禮申上ます
迎春と共に益々皆様方の御期待に副ふやう努力致します　何卒舊に倍して御引立御愛顧の程を御願申上げます
昭和三年一月一日
北村兄弟商會
北村助左工門
同賢二郎
同德二郎
同勝
日向野由一
中路清一郎
田阪富三郎

バウエルとゴーアの角
藥と化粧品
大正堂
藥劑師
電話シーモア三三八

秩父宮さま御登山の雄姿を銅像に

殿下がアトリエへた成り　光榮の朝倉文夫氏

去る八月下旬秩父宮の御決行遊ばされた穂高三山および小槍におけるロック・クライミングは實に殿下の御壯圖であつたと同時に日本のスポーツに一大記錄をもたらされたものであつた、スポーツの宮には今回渋谷町御殿御造營に際しても「山の部屋」を御設計に加へさせられたとの御事で、同宮家ではこの新御殿に飾るべき最もよき記念として今回日本アルプスの山頂にロッククライミングを遊ばされた御姿をそのまゝ御銅像として新御殿に奉安することになりその製作を彫刻家朝倉文夫大氏に御下命になり朝倉氏はこの無上の光榮に感激し先頃來殿下がアルプス御征服の際御着用遊ばされた登山服、帽子、リュックサック、杖、靴、ゲートルその他一切の御用具を拝借し、更に當時殿下が御登山の際記念に御寫し遊ばされた御寫眞などを取りかゝり十一月二十五日以來專心その製作に着手し、既にその六分通りが出來上つた、この山を愛した殿下は最早その面影の髣髴たるものがあるとの事である

参考として製作の準備に

去る八月下旬秩父宮殿下の御決行遊ばされた穂高三山および小槍におけるロック・クライミングは實に殿下の御壯圖であつたと同時に日本のスポーツに一大記錄をもたらされたものであつた、スポーツの宮には今回渋谷町御殿御造營に際しても「山の部屋」を御設計に加へさせられたとの御事で、同宮家ではこの新御殿に飾るべき最もよき記念として今回日本アルプスの山頂にロッククライミングを遊ばされた御姿をそのまゝ御銅像として新御殿に奉安することになりその製作を彫刻家朝倉文夫大氏に御下命になり朝倉氏はこの無上の光榮に感激し先頃來殿下がアルプス御征服の際御着用遊ばされた登山服、帽子、リュックサック、杖、靴、ゲートルその他一切の御用具を拝借し、更に當時殿下が御登山の際記念に御寫し遊ばされた御寫眞などを参考として製作の準備に取りかゝり十一月二十五日以來專心その製作に着手し、既にその六分通りが出來上つた、この山を愛した殿下は最早その面影の髣髴たるものがあるとの事である

結婚に税金

◇…支那の珍法律

◇支那山西省の閻錫山將軍は軍費に困つた揚句この「結婚税法」を公布した、それによると結婚せんとする者はまづ官廳に届出で結婚證の下附を受ける、初婚者は男女ともに一二元それに印紙税四十セントと四元四十セントで計六元八十セント、もし官廳の結婚證を受けぬものは婚入けの行列を差止められ又は六元八十セントの罰金か一月以下の徴役に處せられるのであると

◇また再婚者と初婚者の場合は二元四十セントと四元四十セントで計六元八十セント、もし官廳の結婚證を受けぬものは婚入けの行列を差止められ又は六元八十セントの罰金か一月以下の徴役に處せられるのであると

日本一の大養鶏場

先づ青森に出來る

全國五ケ所の國立大養鶏場の中青森養鶏場がその先陣を承はり十二月十五日竣工した今のところ先づ青森養鶏場の設備は日本一であつて位置は青森市の東部合浦公園に接し、背後には八甲田山の連山を眺め前方は陸奥灣で風光がよい敷地は約二町歩に亘つてゐるので農林省では明春より引續き兵庫、埼玉愛知、熊本等の養鶏場工事にも着手の筈である

鹿兒島漁民

南洋に乗出して

カツヲの漁業

さきに沖縄を突破して南洋近海の漁業を調査して歸つた鹿兒島縣枕崎町原榊氏は調査の内容については深く語らないが、同地方は間斷的の漁期なく四六時中魚群の游泳を見るので行詰つた鹿兒島縣漁業の開發には理想的な新天地であるのでいよ〳〵同縣セレベス島に根據を設くべく決心し鹿兒島縣水産試驗場同伴の上真林省その他の諸縣を視察の上十二月六日夜の急行で上京した、右の計畫が實現すれば原氏は漁民約三百名を引連れて移住する筈で縣外の漁夫團が遠く海を渡つて來る事になるであらう

和洋御子菓種々
晩市パウエル街三九二
住よし
電話シーモア四四七五

御祝細工物一切
熊板
晩市ダンレビン街一〇一
四六一四一シ電話

御旅館
ジャクソン街
井上倉次郎
電話バイ一〇三三エル

晩市アレキサンダー街六二
富士洗濯所
電話ハイ九九

晩市メーン街一二二
西村運送舎
電話シー八五二〇
住宅西部七街一〇一七
電話ベビュー一六六四エル

レデオ、書籍、樂器商
門樂器に廿五ケ年間從事一度パリソンの華客は常にパリソンの華客
晩市リチャード街七八〇
チエー、パリソン
電話シーモア三八〇八

葬儀一式
最も設備完全にして日本人婦君には特に親切に取扱ひます
晩市メーン街六一二
エドワード社
電話シー一三九〇ベビュー六〇八

人員募集
シー・ピー・アール
クツトルバーレー
鐵道線ギャング働
晩春坂市ゴーア街三三七
日加用達會社
（電話シーモア八三九）
日本大阪商船
シーピーアール
各汽船
切符販賣
C. N. S. CO.
337 Gore Ave.
Phone Sey. 839
Vancouver, B. C.

家庭專門療治並に灸點
西第二街一六四九
北野樽松
電話ベビュー二六五七ワイ

雜貨食料品
晩市パウエル街五六六
梶木商店
電話バイ貳貳五

家傳
やいこ諸病
あんま特に
パウエル街前川運送店二階
佐々木重忠
電話シー七六一九エル

眼科專門眼鏡調適
グランビル街八二五
メデカル・アーツ建物四二二
（アル、ホ）エチ・ペリン
キャピトル劇場向側

帽子洗濯
コートクリーニング、プレッス
東ヘスティングス街二五三
鮫島帽子洗濯所
電話シー二二七二

日本行汽船切符販賣
法律事務、通辯代書一切、其他一般代理業
晩春坂市パウエル街二三一
電話事務所シーモア八一〇七
自宅フェヤモント一八六七エル
井手兄弟商會
◇當國政府及領事館屆出願書

移轉
◇◇
醫日下清方
東カドバ街三六八
電話シー七九〇三

東カドバ街四三八
醫士石原明之助
電話ハイランド一一

◇ビーシー州公認歯科醫
パウエル街二一〇
下高原醫院内
影山歯科醫院
電話シーモア二四九八

三宅歯科醫院
ドクトル三宅裕藏
東ヘスティングス二一五
電話シーモア八六八六
自宅
電話ハイ二二五アトル

晩市パウエル街三九六
歯科口腔外科醫院
葛原
電話シーモア六一九〇
自宅グレンバーン三五一ワイ
スプストン出張（火金）午後七時

和洋雜貨食料品卸小賣
晩市パウエル街七八八
電話バイ一三六
近江屋商店

祝用ケーキ　ブレッド
ウエデングケーキ
バースデーケーキ
洋菓子類一切製造
◇美味にして廉價
御賣も大勉强で御用に應ず
パウエル街三四二
・パウエルベーカーリ
布田惣一
電話シーモア六九八五
自宅マーポール六〇七エル

△土地賣買通辯
法律事務代理業
△ケント　ピヤノ會社
△大陸傷病保險會社
△モントリオル　生命保險會社
右三社の日本人部總代理店
音樂は人生のオアシスなり
傷病保險は萬人の生活を保證す
右何れも御望の方へ說明書送呈す
晩市ゴーア街一三〇
向上之友社　山田事務所
主在　山田鼎
電話事務所シーモア八五一九
自宅ハイ四一七六アール

▲助産婦案内
東カドバ街五二一
助産婦小林はまじ
電話ハイ三〇五五エル

メーン街一二二
西澤すみ子
電話シーモア八五二〇

晩市プリンセス街二一五
ユレカルーム三階州一號室
高橋喜志子
電話ハイ三四九九エル
不在中はハイ一七六三オー

パウエル街二〇三
田邊よし子
電話シー三一四六

パウエル街三九六ホテル
ウオールド一一三號室
渡邊糸子
電話シー一一四三ワイ

アートサイン
東カドバ街五二一
秋本サイン社
電話ハイ三〇五五エル

あんま
サンルーム三號室
今津なか
電話シー七三九九エッキス

明けまして御目出度う
今年もどうぞ宜しく
高尚な御化粧品（箱入）二弗七十五仙より入弗五十仙迄
實用的な萬年筆（ワターマン）男持二弗七十五仙以上女持三弗五十仙以上
記念品として美しいアイボリーセット（カガミ、ブラシ、クシ）七弗以上
△マニキユアセット三弗五十仙
△男子用ヘヤブラシセット三弗五十仙以上
値段は何でも特別大割引致します
たくすり化粧品は
文化商會
250 POWELL ST.
VANCOUVER, B. C.
パウエル街二五〇
電話シー四〇八七
Waterman's Ideal Fountain Pen
The pen with the Clip-Cap

For Hard Sea Service
WASHINGTON ESTEP DIESEL ENGINES
當社は每時變化するダイゼルに於ても使用者の經驗により新式に進歩するエンジンを所有するパウエルポート製に此の機關の優秀なる事を誇りとするでせう
三十六馬力以上千八百馬力
四機關にて音響に於ても劣りません
無空氣注水等
現物陳列
詳細説明

お正月の御馳走御案内
●クワ井　一斤　廿五
●干カレー　同　五〇
●目鯛　一把　四五
●デビラ　一斤　六〇
●江月芋　同　廿五
●百合根　同　廿五
●守口漬　大中小各サイズ
●奈良漬　二、三五
●數ノ子　一斤　四〇
●田作　同　五〇
香村商店
電話シーモア二二三
269 Powell St.

和洋雜貨食料品
東洋商業會社
P.O. Box 46, Port Essington, B.C.
同支店
324 3rd Ave. Prince Rupert B.C.
郵便電話六六
主在大橋松次郎

Over Coat
De-Luxe
高田の超特製洋服
完全なる服裝美は偉大なる饗美と共に故郷への何よりの御土産で御座います
日本行には形の〳〵れない
高田の超特製洋服を拵へる
オバーコート地はアストラカン又はラクダの最優品で特に寒さの激しかるべき冬期用として最も保温的です
高田洋服店
晩市パウエル街三九七
電話シーモア三八四三

大工竹中佐七
パウエル街二二五
電話バイ一九五二ワイ

關根旅館
晩市パウエル街三五五
主人關根なか
電話シー五七二三テール

巨船
エンプレス　カナダ　三二五〇〇噸
エンプレス　エシア　二五二〇〇噸
エンプレス　ルシア　二五四〇〇噸

CANADIAN PACIFIC
STEAMSHIPS LIMITED

快速
横濱へ十日間で
神戸へ十一日間で
長崎へ十二日間で

安全
何れも太平洋上の巨船で美の上を滑るが如くです
本社船へ乘つて初めて知る樂實です
少し位の時化（シケ）ではビク共致しません
婦人小供の旅行に特に安全です

出帆表
二月四日　ルシア
二月廿五日　エシア
三月十七日　カナダ

便利
三等の待遇は特に注意して居ります
船内は各船共中央部で廣大です
寢台はスプリング付マットレスです
日本食の用意があります
各船共日本人が乘組んで居ります
市内より切符迄で通船切符発上ます

僅か十日で日本へ行かれる

すべて服會服へ記下は組洋
加奈陀太平洋汽船會社
SETO MORE
Asiatic Passenger Agent
CANADIAN PACIFIC (Ocean Traffic)
J. J. FORSTER
Steamship General Passenger Agent
Vancouver, B. C.

四歳で子爵家の當主

十五銀行休業のタタリ

丹後宮津の殿様「本荘家」の窮迫

丹後宮津の藩主、本荘宗秀子爵の十（三）は明治維新を機に藩主として宮内省侍従長（明治編）を拝命した十二月十四日廢藩となり東京中野の邸宅は電話料不拂のため通話停止となつてゐるなど、名門のあはれを止め當主は負債で神經衰弱に陷つたといふ氣の毒な狀態である

◇

有名について宗久子の義兄に當る小笠原明治氏は語る

「本荘子爵が關係する原因は實に氣の毒に思つて居ます、それは先代から頼まれた負債が相當の額に上つてゐまして この八年間子爵は經濟方法について隨分悩まされてゐました、そしてそれも各方面の努力で目鼻がつき子爵も喜んでゐた矢先十五銀行のゴタ〳〵で折角の希望も失ひ皮肉にも苦しい苦境に陷りそれと共にして最近は病度の神經衰弱になつて居ました、全く十五銀行の休業が近因になつてゐます」

◇

當主宗久子は若くて世なれないため財産はすつかり食ひ物にされ、負債がふくれるばかりでなく彼の十五銀行の休業のため生活にも困る狀態となり東京中野の邸宅は電話料不拂のため通話停止となつてゐるなど、名門のあはれを止め當主は負債で神經衰弱に陷つたといふ氣の毒な狀態である

◇

鶏肉販賣
多少に拘らず切賣致します
一鶏肉店
パウエル街二九三
電話シー五七八二
江口鹿夫

名灸
ヘントーセン專門
コシイタ及痛
晩市パウエル街七六九
電話ハイ一七七六ナー
ウイルソンアパートメント
隼谷ヨシ

剣戦情話

伏魔御殿

（第廿一回）

西村清一作
丸尾亜陽畫

毒蛇の眼（6）

「ないッ」

降り大雨、はためく雷、眩む電の中に、闇の覗い気合が、突き刺すやうにひゞく、響て、はたり、はたり、黒いでたちの影が、闇にうづくまる。

「や」

低いながら鋭きと恐れの呻が、期せずして、一團の口から洩れた。と同時に、忽身なる黒て、無数の光りとして、ゆる瀧五郎一人を押つ取り倒んでゐた。魔ものの如き影が、突々と光る雨脚の中を流れる

やうに、武士を目かけて殺倒した。

ぢり〜と迫る剣戦、油の如く濃ふ殺気、叫く息、引く息は、始のやうに、闇の中にもぢりつく。

が武士は、静かに〜、小揺るぎして殆ど無作と思はれる体に前進した。一歩進めば、黒き一團は一歩退く。二歩進めば、二歩退いて行く。恐しい精神から放散する異常な力が、ぐん〜と押して行くやうだつた。

風と剣に銀蛇が映る。黒光の黒影が横かぎりに打ち下した利き刀が手答へはなくすゝと流れ、力餘つて長身は、よろ〜とうねる。その伸び切つた瞬間は、眼にも止まらず、ぐんと喰られて、肉塊は蝙のやうに、のめつた。

すぐんと、間髪も入れず、鞭の鋒が、右から左から、縦なして

気がゆるんだ。全身の気力は抜け切つて、そのまゝべつたり腰を落してしまつた、眼はかすみ、口から汗はだら〜と流れ下つた蒼白の顔には生気もなく、脇差を持つ手は烈しく痙れんした。

遠くで我を呼ぶやうな聲を、瀧五郎は微に聞いた。それは一瞬の後のやうでもあり、可なりの長い時刻が隔たつてゐるやうにも思はれた。

が聲は、意識の視野へわづかにひゞいたと覺へた間に、すん〜間近に聞へて来た。何所かに聞きなれたひゞきを持つてゐる。が深い濃い霧の中のやうに、曖昧模糊としてゐた。その霧も刻々に薄れた、聲は美しい、懐へを帯びた女の肉聲だと幸ふして気付いた時瀧五郎の意識は急に明るくなつた。

「気がつきましたか」

かつて聞いた双の目に、愛もかろに振り顧した、お紺の凛艶な面が鮮かに映つた。

「あゝ、お嬢様ッ」

お紺の手をぐつと摑んだまゝさめ〜と涙に暮れる。

一刻前の阿修羅の武士、蜘川郎之助が、英雄のやうな面に、盗るるばかりの微笑を浮べて、ふたりの姿をぢつと見下してゐた。

やがて、すさまじい雷鳴と共に、閃迅い稲の大木が、幣の閃光を消びると思ふ間に、さつと二つに裂けた。

阿鼻叫喚をも打ち消す雷、又もはためく電、黒白もわかぬ修羅場は、此世の陸地さを、如實に示すやうだつた。

たゞわづかに闇を透かせば、墨絵のやうな、一團の黒影は、雨と稲妻を突いて、真一文字に西を指して、車の如くに飛んでゐた、そして暫くうちに視界を去るのであつた。

瀧五郎は、逃げて行く、曲者の後を少し追はふとした。がもう足も定まらぬ。ふら〜とよろけた其耳へ郎と武士の聲がひゞく。

「追ひまはすな」

踏み止まつた瀧五郎には、安堵と力強さを感はせる聲だつた。一瞬

天下一品 たまご入 ひめうどん
風味佳良なる そばうどん
御用の節は電話で申付け下さい

醤油 本憲一

PTICAL CO.
nic Opticians.
Optometrists—
tings St, W,
VER, B. C.

ntktal Lenses
完全なる
ンズである

眼の悪い方々に
あなたの目に適當な眼鏡を調製します
頭痛が持病の方もメガネで根治します
多年の経験ある專門技師が居ります
▼迅速は市内第一

手打 うどん そば
干うどん そうめん
紙 うどん

すし 辨當 並に折詰各種
れ 多 福
ダンレビー街一三五 電話シー四三五七

オゾン療法 紅療法 光線療法 及 筋肉揉み
神経痛 リウマチス 持病（手足の不自由な人）不眠症 胃腸病 ・婦人病 血液病 冷え性 腰痛 ・婦人病 子宮病 皮膚病 肺病 胃腸病 悩み人は来れ 最新最前記 他諸病 其他 ・兒の化学的合理療法を施し徹底的に諸病の治療を期す
東京理學療法研究所出身 尾崎婁洋（電話八八）
ステプストン向井商店隣

敏速廉價に
松マキ及コール
を販賣致しますから何卒御用命の程をお願ひ申します
アボツフォード炭商會代理
バウエル街八五六
西畑長次郎
電話ハイ五二七九エル

鮮魚 鶏肉、青物類一切 煙草其他
みやこ魚店
店主 脇田新次郎
ステプストン郵便局三三〇
電話一〇三

御婦人子供用品
男子用品及家具類一切
澁谷商店
晩市バウエル街三七四—三七八
電話シーモア六三六二

白炭 販賣
バウエル街二四九 電話シー四八八四自宅フェヤ五四二八エル
誠心堂内
伊吹運送社

◇新年はがき
多種多様に取そろへました御用の方は一日も早く御注文を願ひます。
慶祭年始の御贈答品には
○米佛製化粧品
○ウォール萬年筆
○ワタマン萬年筆
○エバシャープペンシル
○コダック寫眞機
○アルバム手帳類
其他良々贈答用品が參りました
御出晩の節は御買上げ兎も角御覧下さい
下熱膏 ウオルペン
特店約 誠心堂
バウエル街二四九 電話シー四八八四

SQUIBB GREASELESS VANISHING CREAM

●魚肉類
●青物類
●カマボコ
●和洋食料品
バウエル街二六二
田中六彌
電話シーモア五六六一

紙はり 安仲 豊
晩市ヂャクソン街二三六
電話ハイ七壹壹アール

御すし並に御めし
メーン街一五〇
金時
伊藤ばるよ
電話シー八二三九

徴兵徴集延期願
料金外に送料
バウエル街參參貳
奥村事務所
電話シーモア六四六七
電話ハイ三〇六三アール

和洋食料品一切
精米業
運送業
酒井精米所
電話ハイランド四五二

裁断實地教授
女洋服仕立 特別安價
電話シーモア五九六九アール
ゴーア街貳壹 壽姓落由野改名
金丸由野

電話シーモア5307L
帽子製造販賣
東カドバ街貳參壹
友田帽子製造所
御婦人子供製作致して居ります電話にて申付下さい見本持參

おすしうどんそば 丼物一切其他品々
やよひ
メーン街二〇六、
電話シー二二九六

おめし手輕料理
ゴーア街二二五 ヤマタキシー南側
○万
電話ジー四三九八
バウエル街二六四

御旅館
各室スチームヒーター及湯水の設備あり
プリンスルパート郵便局七五
持田旅館

バウエル街四三九
九州屋旅館
江島順藏
電話ハイ三九八八エル

御すし天ぷら、丼物一切
うどん、そば、ぞうに
種其他おめし
出前は速かに御届けいたします
バウエル街四二一
電話ハイ一〇一八
きらく

メーン街一二六
ちり鍋、よせ鍋
福助
ふみ道子 房子
電話シー四三六二アール

ヒーター（ホームストーブ）
ケッチンストーブ
ケッチン道具、
電球
ベッド 鏡臺
リノーレエム
オイルカーペット
テーブル
其他新古各種
メイン街二二二—二二四
電話シーモア四二八二
新古家具金物一切賣買
太陽家具店
主任 溝相
店員 鮫口星島

料理屋飯屋案内
すき燒 天ぷら 壽し
アレキサンダー街三六二
吉野食堂
電話シーモア五四七七

バウエル街二二九
かき飯千鳥
電話シー二六九九
鎌田玉子

ゴーア街一三〇
樂々
電話シー七五三二

メーン街二三九
音羽亭
電話シーモア八六九五

バウエル街四四一
おすし天ぷら 丼物一切
林家
出前致します
電話ハイランド一九九

バウエル街二五〇
鍋燒うどん、そば、天ぷら物一切
天狗
出前致します
電話ジー三五三八

御料理並にすし
バウエル街二五一
鶴の家
電話シーモア四一〇九
中川つる 吉子 八重子 一枝

バウエル街二六六
日の丸
電話ジー三四三三

御料理
バウエル街二六一
曙亭
橋本シゲ子 澪子
電話シー四〇三二

大工道具一切
秋山金物店
八六三街ルエウバ
電話モーア七五五四

和洋雜貨食料品
ニューウエストミンスター市コロンビア街八三七、八三九
西口商店
電話一一六一
自宅九〇九エキス

かまぼこ製造
卸し小賣
電話シーモア三二六四
ゴーア街二二四アール
124 Gore Ave. (Rear) Vancouver, B. C.

晩市バウエル街三四四
前川石炭運送販賣
電話シーモア二二四〇

先祖傳來名灸
男女諸病一切
並に按摩按腹及骨つぎ筋違ひ
小供のかんの灸
ダンレビー街二二七
鎌倉
電話シーモア三五六九エッキス

▲鮮魚▲青物
▲鳥牛肉
晩市バウエル街三三三
前川魚肉店
前川三之助
電話シーモア三七八二
住宅シー六二六七エル

按摩針灸術
電話にて御用仰付け下さい
ユーコン街ミカド倶樂部裏
山田政次郎
電話フェヤ四三五アール

バウエル街二〇六
大倉洗濯所
事務所 工場
電話シーモア六七七〇
ランスダウン街一一六〇
電話フェヤ一一六〇

スター魚肉店
晩市バウエル街三五五
電話シーモア三三五六
精肉 鮮魚 野菜類
カマボコ並に漬物
罐詰類一切
▲御來店現金御買上げの方には割引付受取券を差上げ
▲御持參の方には其五金額十弗以上御買上げの方に分に相當する商品を差上げます
▲地方のお方には精々品物を選び精選致し安全に確實迅速に御送り申上げます

内外食料品一切
バウエル街二〇五
岩本商店
電話シーモア三三九三

荷物運搬は凡て確實親切勉強で好評な
電話シー六〇九七
運送社へ
バウエル街三〇〇 疋田商店内

衣類一切
晩市バウエル街二二九
松宮瀬野雜貨店
電話シーモア四一九一

世評の高きグッドイヤー
タイヤ
其他自動車附屬品一切大勉強で御用命に應じます
晩香坂市アレキサンダー街
ゴーア街角
邦人唯一のグッドイヤー特約代理店
日本オート
電話シー一四五八

新春と自轉車
子供用品に限り壹割引
●自轉車類
●自動車
●クライ
●スコタア スケイ其他各種
四弗五十仙以上
十弗以上
四弗五十仙以上

●保證附で直しの利く貴つて喜ぶ御用品
●日本行には新古無税自轉車をお勧め申します
月賦賣出し及新古取替へ
見本無代進呈
晩市メーン街壹壹貳
電話シー八五二〇
ターメー自轉車店

室内清潔、各室湯水スチームヒーター附
高等旅館
ホテルウオールド
バウエル街三九六
電話シー三七八八
高橋菊助

晩市ゴーア街一三〇 樂々亭の下
石炭マキ
當山運送舍
電話シーモア三九貳貳夜間自宅ハイランド五三六エッキス當山、常木

T. MAIKAWA
869 Powell St. Vancouver, B.C.
新荷着
●里芋 大玉
●山の芋
●剣先スルメ
●干カマス
●丸干鰯
●新敵の子
●棒鱈
●鯉鹽辛
●イカ鹽辛蒲漬
●海苔佃煮 樽入及鑵入
●山椒粉
其他珍しい日本菓子類澤山參りました何卒御用命の程願ひます
晩市バウエル街三六九
前川商店
電話シーモア參七貳壹