Vol. 22 No. 6160 Monday August 22 1927 TAIRIKU NIPPO 一九二七年八月廿二日（月曜日）第六千百六十號

大陸日報

TAIRIKU NIPPO
(THE CONTINENTAL DAILY NEWS)
PUBLISHED BY
TAIRIKU NIPPO SHA, LTD.
135 CORDOVA ST. E.
VANCOUVER, B. C.

本紙定價（前金）
一ケ月 七拾五仙
六ケ月 四弗貳拾五仙
一ケ年 八弗貳拾五仙
發行所 株式會社 大陸日報社
社長 山崎寧
晩香坡市東カドバ街一三五
電話シー三〇六五

東カドバ街七〇〇
電話（イ）三九九 田口製麺所

●新古家具賣買
落合商店
晩市バウエル街三九六
ホテイウオールド二〇五、六號室

——米國新豫算の紛爭（一）

◇クーリッヂの海軍擴張反對

米國大統領クーリッヂの避暑地ラピッド・レチーより昨二十一日の發電によれば、クーリッヂが、豫算案に於て、巡洋艦及潜水艦の增加を主張せる爲め、海軍當局者の間に、重大なる衝突を惹起し、兩者共に、辭職を決意せるを以て、閣僚たちは、極めて困惑しつゝあるといふのだ。

クーリッヂの主張は、米國海軍を、英國海軍と同等の地位に置くことを目的とするもので、從つて、英國海軍と同等の地位に置くことを目的とするもので、從つて、英國海軍と同等の地位に置くことを目的とするもので、從つて

果物類食料品商
晚市メーン街二七五一
西山商店
西山　霜吉
電話フェヤ五八八九

男女洋服仕立
晚市西第九街三五四
宮崎洋服店
店主　宮崎テル

晚市メーン街二四七
上倉重吉

美府

洋服クリーニング
伊勢啓治
ブロンテヤード街一〇一八

洋服クリーニング
長尾廉一
フオート街一五三六

洋服クリーニング
妹尾義一
ブロンテヤード街一三〇九

ペンブローク街七一六
上出梅吉

洋服クリーニング
唐木田元明
フオート街八〇七

洋服クリーニング
渡邊儀一郎
エート街八〇〇

理髪業
永井密之助
リロンソン街五六二

理髪業
仲曾根宗三郎
ストワ街一四〇七

理髪業
岩井越藏
ガバメント街一四〇二

祝創刊廿週年

祝創刊廿周年

石井菊二郎
美府ガバメント街一四〇〇

ゴーヂ喫茶園
高田隼人
ピーシー州ヴィクトリア市

インペリヤル薪炭會社
平家宗春
電話シー一七五八
自宅フェヤ三〇〇六エル

旅館業
石田旅館
館主　石田元藏
ヴィクトリア市ヤリトクイ六三六街ムザヤ
三〇三一函鄭　電話豐豐參貳

旅館業
大澤旅館
館主　大澤サト
美府フイスガード街八二〇
電話九六四　函鄭豐豐參貳

祝創刊廿周年

株式會社
花月商會
晚市プリンセス街三三五
電話ハイ一四五

シーモアクリーキ
製材株式會社
デープ・ベイ
木材株式會社
社長　花月榮吉

晚市メイン街一五〇
佐伯只一
電話シー二九五九

晚市メーン街廿六
小島事務所
電話シー一八四一

F. Kawakita Co., Ltd.
222 Bay St. Toronto, Ont.
株式會社
川北商會
川北福三郎
川北　喜好
岩井道之助
藤澤　秀雄

祝
二十週年
在トロント市
（順序不同）

江頭勘三
吉岡芳之助
中村忠義
青柳龍三
小林德太郎
井手猛
關根安與
宮下榮一郎
柳井龍藏
高須繁彥
梶岡寅一
富滿菊次郎
平林昇
阪本藤次郎
竹田庄之助
平良專三
横山軍寶
小田義雄
高木正介
高木廣右工門

▲シルク商會
「商會なる絹」
日本絹各種
佛國o伊太利o瑞西絹
加奈陀製等

▲リボン商會
「美麗なるリボン」
無地又は奇麗なリボン數多
モイリスoコードoサテーン
タフエタス等
金絲又は美しき模様入
最新柄の種々なる巾物

▲着物地商會
「ドレスファブリクワリテー」
毛織物o レーヨン洗濯保證
付綿別絨
世界市場の種々なる奇麗な
織物を取扱てゐる

▲靴下ハンカチーフ商會
婦人絹靴下又は婦人の丈夫
な靴下o 男子の美しき靴下
絹o木綿oリネンo ハンカチ
フo 首卷oショールo着物等
各種最新品

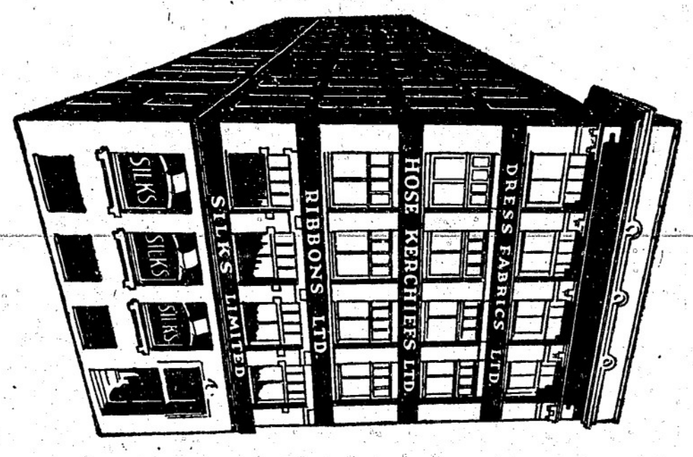

卸專門
オンタリオ州トロント市
西ウェリングトン街一〇〇
シルク商會及聯合商會
マニトバ州ウイニペッグ市
支店　クエベック州モントリオル市
ソーマー・ビルデング
晚市代理人　晚市西ベンター街三一九
L. B. Sweet

N.Y.K.
801 First Ave. Seattle Washi
日本郵船美港出帆廣告代理處晚市
Great Northern Railway
船名　出帆　入港
靜岡丸　八月廿三日　九月六日
橫濱丸　八月卅一日　九月十七日
富山丸　九月十四日　九月廿八日
加賀丸
改正（一等橫濱行一九五弗神戶行一〇五弗）
（晚市美港間汽船切符販賣）
日本郵船シヤトル支店

御旅館
日本行切符取次
晚市中山銅一番館
南興組合
井手伸事務所
大正堂　北村商會
水原代理事務所
プリンスルパート　村田平次
美市石田旅館
大澤旅館

新古買賣及金物類
東カドバ街一五七
森山家具店
電話シー三七七三
自宅東カドバ街廿五一
サン・ルームス
バウエル街三六六
電話シー七七五一
室內裝飾各室洋水の設備あり
本店
營業項目　コロンビヤ蓄音器並にレコード◉ヴイクター蓄音器並にレコード◉日本レコード直輸入◉內外樂器及樂譜各種◉シンガーミシン代理店◉日本一手販賣所◉下熱電一手販賣所◉專賣特許放射熱電氣治療器各種修繕及び附屬品一切
晚市メーン街貳參貳
電話シー三六九六
山陽商會

晚香坡市バウエル街參壹壹
天野運送舍
電話シー四一一九住宅ヘイ一三八八エル

アートサイン
東カドバ街五一一
秋本サイン社
電話シー七五一一オー

紙函折函◆製造は安價にて御注文に應じます
バウエル街七六九電ヘイ四四四
中尾紙函製造所

薪石炭販賣並に運送業
右何れも廉價迅速に御用命に應じます
電話住宅シー五七六エル
シーモア八六三七オー
小宮吉藏
晚市東カドバ街三五八

新刊書籍月刊雜誌文房具類一切
（書籍雜誌郵送無代）
◉地方よりの御注文は特に迅速大勉強にて御用命に應じます
晚市バウエル街一一〇一
バウエル書店
Powell Stationery
201 Powell St.
Vancouver, B. C.

朝日グラージ
本位電氣大勉強
◆貸自動車七十五仙一時間
外に十哩毎に二十仙
ギヤソリン代を申受けます
東カドバ街裏二六一シー七六七三

新柄切地が澤山そろりましたからお早くと御注文して下さいませ何時でもお間に合せます
値段格安品質優良
流行スタイルなら當店に限る
晚市ゴーア街一〇三
電話シー七三
井上洋服店

あんま
今津なか
サンルーム三號室
電話シー七三九九エッキス

弊店より御求めのミシンは何時にても無料で見て上げますシンガーミシン
會社代理店
バウエル街一八二五番
電ヘイランド五一九二エル
自宅バンドラ街一六五七
日加商會
ミシンはシンガー
ミシンヤ

柳澤元仁
堀七藏
日本人間で一番古い專門の
洋服洗濯
アペニダイウオーク
晚市キーファー街七一一
電話ヘイ一六五〇
中塚幸次

各專門醫紹介並に**通辯**
△代書事務一切　△土地家屋修繕
△其他代理事務一切
バウエル街一四五
電話シー一六五六
（自宅）東ベンダー八三三
電話ヘイ一三八六アール
濱岸事務所

和洋食料品一切
陶器類
スキーナ河ボートミシントン
郵區三一
岸本商店

御婦人御子達衣類專門
晚市バウエル街三三八
東山商會
ステヴストン
トランスファー
出張所
村上馨
電話シー八七一三
一七五八
スタヴストン電話八八

南京御料理仕出し東京酒樓
晚香坡市バウエル街三五八
美食家各位はたしかに滿足さるゝ
▲材料精選▲應接上品▲新たに經營▲創業十ケ年以上
最近一流の料理人支那より來晚參しました事を御披露申上ます
私の店は他の支那料理店とは何等の關係なき事を御承知ありたく
讀んでお賴り申上げます
電話シーモア三九四二—三三六五オー

和洋雜貨食料品
東カドバ街一六三一一六五
松宮商店
電話シーモア三五九七

御旅館
日本行船切符取次
野一色放射
燕熱電氣治
療器米加一手販賣所
電氣治療所
石田旅館
636 Chatham St.
Victoria, B. C.

日本行切符取次
美府アヤザム街六三六
電話一一三三
大澤旅館
320 Fisguard St.
大澤サト
大澤富一
Victoria, B. C.

◆魚類◆肉類◆青物類◆
◆カマボコ製造◆和洋食料品
バウエル街二五三
電話シー五四四一
BC魚店

和洋雜貨絹地綿布各種
バウエル街三二九
電話シー三二九〇
宮崎商店

洋服洗濯
晚市キーファー街七一一
電話ヘイ一六五〇
中塚幸次

廣島屋旅館
奧地家傳胃病藥販賣
アレキサンダー街二三〇
電話シー一六一七
佐藤茂平

和洋食料品一切並に運送業
東カドバ街六三三
電話シー一三四八エル
渡邊商店

年中休みなし
バウエル街四二七
電話ヘイランド四〇二アール
千歲湯

家具製造販賣大工仕事御用に應じますから宜しくお願申上ます
ゴーア街一二八
電話シー一七八一
川出家具店

煙草菓子果物類一切

創刊二十周年
記念の新築
▽……いよ〳〵落成す
八月廿九日に本社新館に移轉

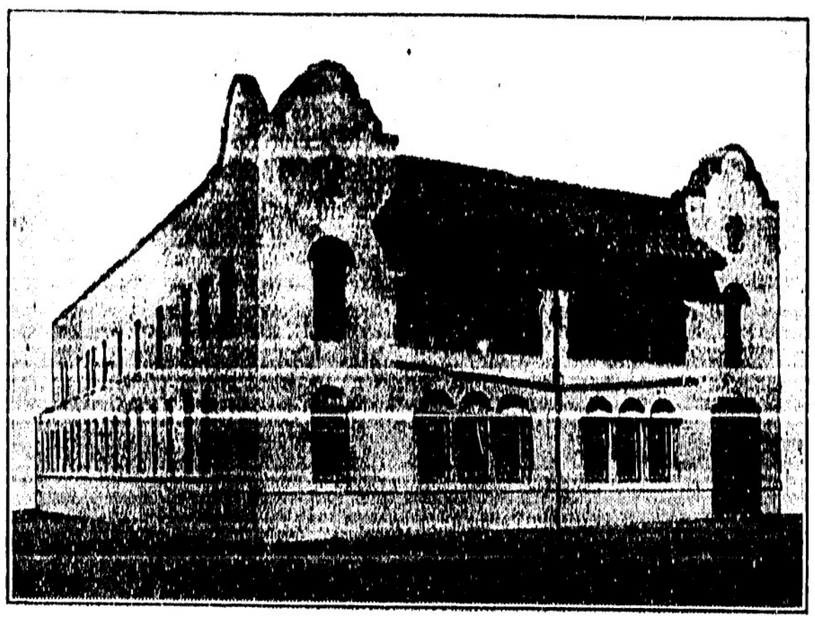

（上圖）落成したる本社の新館。——東カドバ街に面したる正面の横丁の側面とが寫つて居る。
（中圖）新築家屋の設計技師。——カーザナー・エンド・マーサー事務所のエー・エル・マーサー氏。
（下圖）新館の設計正面圖。

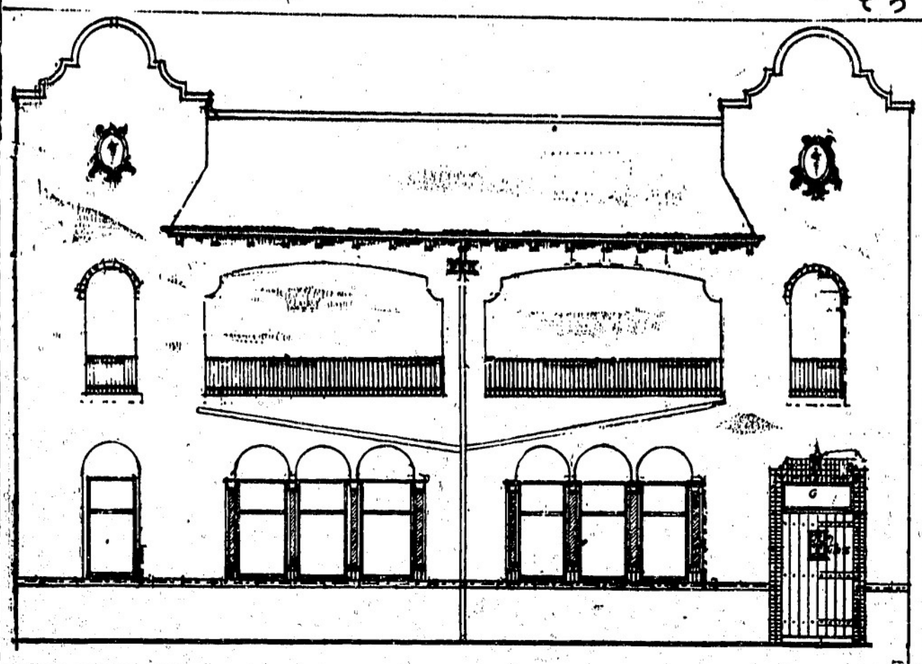

愈〻工事に取かゝつて居た本社の新館はいよ〳〵落成しました。——場所は、東カドバ街二百十三番地で、晩市場の直ぐ前になつて居ります。——ドック内に、リノーリアムを敷いたり、窓硝子をつけたり、日覆を作つたりといふ風のことをやつて居りまするから、移轉は今週末になります。——而して、來週の月曜日、——即ち八月二十九日から、本社の、編輯部も、營業部も、印刷部も、一切の仕事を、新館でやる事に決定して居ります。

◇

但し、新館といつても、實用に適する丈け、必要の限度だけのものである事は、この前にも說明して置いた事があります。——仕事は是れから發展するのであります、新聞社の仕事が、半公共的のものだといふ意味から、贅澤にならない範圍に於て、外觀丈け非常建物にふさはしやうと裝飾する事に注心して呉れました。——その結果、同氏の揮んだ樣式は、スペイン風の復興（ルネーサンス）式であります。

◇

階段裝置は又、技師が最新式のを用いたと云つて居ります。——重油を燃料として暖濕を循環させるものでありまして、その爲めに特に地下室を設つて、機關室に充てゝあります。

◇

扨て、上記の通りに、新しい家が出來、移轉することになりましても、本社は、決して、それ丈けで、滿足して居るものでない事は以前にも申上げて置きました。——實際に、此度の社屋新築なぞふことは、本紙が、創刊二十周年を祝—得ることゝなつた記念の仕事の一つたるに過ぎません。而して、本社が、飽くまでも、同胞社會の爲めに盡して行かうといふ、不退轉の決心を披瀝してる點のものであります。——仕事は是れから發展を意味するものであります。——新館を、活動の土臺として、今後、社會奉仕の色々な理想案を實現しなければならぬのであります。

◇

其の點に於て、今日まで、在留同胞諸氏の、本紙に與へられたる不斷、不斷の後援に對し、心から感謝すると同時に、今後も、相變らず、「吾等の新聞」としての眷顧を與へられん事を切望しなければなりません。

◇

新館の大きさは、間口五十呎、奥行百二十二呎であります。——鐵筋コンクリート造、二階建でありまして、階下は、奥行二十四呎だけを營業部の事務室に充てゝ居りまして、食事や、お茶の用意なども自由に出來るやうになつて居ります。

◇

陸上には、二三の居間、應接等の外、編輯室、圖書室、食堂、藏書所、物置等、大小十五の室がありまして、特に其の中の一室は、大人數の集會に用ゐられるやうにしてあります。——三四十人位までの會合ならば樂に出來るやうになつて居りまして、壁の食堂との間の、仕切りの扉を取りはづしますれば、百人位までの集會に差支のないやうに、技師の設計したものなのであります。——これは、今後、公開して、皆さんの御使用を願ふ豫定になつて居りまするが、設所も附屬して

◇

其の設計に於ては、今日まで、在留同胞諸氏の、本紙に與へられたる不斷、不斷の後援に對し、心から感謝すると同時に、今後も、相變らず、「吾等の新聞」としての眷顧を與へられん事を切望しなければなりません。

◇

二十周年記念！　幾多の苦心困難も今日の榮光で酬ゐられたものである。新聞の新聞としての職責海外に於ける日本字新聞としての任務はよく果され、茲に新社屋落成して、過去の奮鬪を祝すると共に、將來の飛躍を期するものである。

茲に遙に禿筆を擲つて、「大陸日報」社の社運の隆盛を祝すると同時に、將來「大陸日報」が、一層同胞の爲に、加奈陀の爲に、日本の爲に努力せられんことを祈るのである。

祝創刊廿周年
綠艸庵正秀
晩市ダンレビー街一四三
電話シー三五六一エー

大陸日報の發展を祝ふ

バタビヤにて
辻重四郎

「大陸日報」創刊二十周年に際し、茲に新社屋建築の落成した事は眞に慶賀に堪へぬ所である。新社屋の落成は、一は以て過去の努力の結果であり、二は以て將來の發展を意味するものである。是れ實に吾人が衷心欣喜して之を祝賀せんと欲する所である。

「大陸日報」の如き、穩健なる態度を以て、社會の事業に對し、公正不偏の眼を以て批判の筆を執る新聞は、故國に於ても多く之を求むることが出來ないのである。是れ全く社主山崎氏が、克く公私を混淆せず、新聞の使命を遂行するに於て、遺憾なかつたことを語るものである。

抑〻海外に於ける新聞は、故國に於ける新聞よりは、其の使命に於て、一層重大なものがある。と云ふのは、單に新聞としての職責を盡して以て足りとすることが出來ないのであつて、外國に於ける日本人コンミユニテイーの爲に殆ど有らゆる役目を果さなければならぬからである。

實際に加奈陀に於ける日本人及び日系加奈陀人を指導或は啓發すると云ふ役目は、加奈陀に於て此等日本人コンミユニテイーに直接接觸し、其の生活狀態を熟知すると同時に、克く加奈陀を了解する新聞にして初めて之を行ひ得べき所であつて、之は到底故國に於ける新聞の滿足に遂行し得る所でないことは、特に在加同胞の注意すべき所である。

それに、加奈陀に於ける多數同胞の聯絡、——或は加奈陀の政府及び國民と在加同胞との聯絡なぞいふ事も、加奈陀に於ける日本字新聞の役目であつて、其の點に於て、故國官憲を補佐し、又故國たる日本國及び日本人を代表すると云ふ容易ならざる地位に立つて居るのである。

されば海外に在る日本字新聞は故國に於けるが如く一黨一派に偏してはならぬ。同樣に、一の組合一の團體に偏してはならぬ。のみならず、それ等團體内の黨派に味方し、反對してはならず、更に進んで、幾多利害の異る個人又は團體の中間に於て、之を指導啓發して、日本人として、海外に於て立派なる生存を保つに奮鬪することを要するのである。

★印
等上
白味噌

一般に定評ある
美味と安價且つ使用便利
腐敗の恐れなき點に於て
皆樣から意外の好評を博しつゝある

スタ—印

等上
白味噌

何所の商店も販賣致して居ります
何卒最寄商店にて御買求め下さい
（特に晩市製スター印と御注意を乞ふ）

欧洲の名花

去る廿日ウインナ劇界の粋であり有名なオペラ・ダンサーであるグリー・ラルゴで婦人ファレスト・レダンの畑惨事に巻込まれた人、下段はフランスの映画界に転機のアンドル・ラファエット、右は皿の曲芸で人気の中心たるマリヤ・コルダ

電報

附加關稅徵收延期

【倫敦】廿四日政府は九月一日より徴集の筈であつた附加關稅を無期延期するに決したが之は啻に外人方面からばかりでなく支那人側からも大反對が起つたからである

孫逸仙の商標禁止

【上海二十日】國民軍の政治部は孫逸仙の名を商標に用ふることを禁止する命令を發した、時計や手巾、靴下、靴等に孫逸仙の名を附したのが市場に現れて居るが當局は之を以て支那共和國の名を汚すものであるとなし違反者に處罰を加へることしたのである

比島總督の後任者

【華盛頓二十日】比律賓總督ウッド氏の後任に下院外交委員長ルガア二十州選出のスプリン・ボーター氏の内定高いが前總督の親友にして且ドーカが派遣軍司令官たるマッコイ少將も久しく行力の候補に擧せられてゐる

日英條約御批准書
ロンドンで紛失す

當局極度に狼狽し
再び御批准を仰いだ

【倫敦廿日發】日英通商航海條約は大正十三年七月十六日で滿了となるその更新條約の締結は同十四年七月十二年七月十六日で滿了となるその更新條約の締結は同十四年七月よつて行ひ、關稅問題を終つた氏を定めの筈に招じて自動車内から

氏は二十七日の夜來晩し翌日チャーマース敎會、キャピタル座及び第一浸禮敎會で說敎する

南加の繁昌

未曾有の遊覽客
黃金の雨

エヌ・ピー鐵道會社の調査によると今年一月から羅府へ來た鐵道旅客ザット二十萬人で、これも六七月が特に多く、平均四日間羅府附近の見物場所を見て一人平均十弗費やすとすると羅府に落ちた黃金が約八百萬弗、この他に自動車で遊びに來るものを南加自動車クラブや調べて見たら一月一日から七月一日迄十萬臺の旅行自動車が來てゐる、自動車旅客はホテルにとまることが少いから一日平均五弗の觀光費と見て南加各地を二十日間旅行し廻るとすれば一日五十萬弗費消したことになるので今年の前半年で一千萬弗の黃金が南加一帶に景氣をつけたわけだ

無線電報新聞

續き

▲ハルビン十一日　東支鐵道保證金にからむ露支間の爭ひは支那に有利に昨日解決さる

▲南京同　芳澤公使、矢田總領事等は蔣介石と會見の結果適當の時期を見て撤兵すべきを約す

▲北京同　上海の順稅增率を拒絶する手段として正稅を領事館に供託して執行許可を與ふるに外交團の意見一致す

▲東京同　日米多年の懸案たる双橋フエデラル兩無電局の解決方法として政府は前內閣の折衝の各案を基礎に新妥協案成り漸く解決の見込たつ

政府は地租委讓の代りに財源として關稅改正帝都復興費より六千萬圓捻出に決す、地租委讓に對し貴族院の反對氣勢上る

今日の閣議にて外米關稅を復し明日より實施す

福岡縣高島炭坑爆發し十二名負傷す

▲桑港十二日　ドール縣賞飛行延期に決し十六日出發す

▲北京十二日　十四日から森外務次官、芳澤駐支公使、兒玉關東長官、吉田奉天總領事等列席して大連にて第二回東方會議を開き、大滿鐵敷設案を中心に滿蒙政策の具體化を議す

南京政府の不當課稅成功すれば北京政府も九月一日より天津其他の稅關に關稅增徵を實施する計畫あり（未完）

支那內地の
在留米人に
再び引あげの
警告を發せん

南京軍の大敗、馮玉祥の漢口進擊說、上海英支軍隊反目等により、支那內地にある米人官敎師は何時再び危險を感ずるかも知れぬといふので米國政府は再び在支米人官敎師達に引きあげ注意の警告を發するに決したが、米國としては北軍がもり返したといつても、これにより對支方針を變更せず飽くまで毆正中立を守るとともに、形勢轉換に乘じ支那に干涉し試みんとする某々國のやり口を大いに非難してゐる、即ち米國としては上海その他の要地に在支米人をあつめて保護を加ふる一方、支那人の覺醒運動を妨ぐるが如きことは斷じてせぬ方針であると

禁酒運動闘將

近日來晩

米國の禁酒運動者で世界的に知名の「プッシーフット」ヂョンソン氏は二十七日の夜來晩し翌日チャーマース敎會、キャピタル座及び第一浸禮敎會で說敎する

日英條約御批准書
ロンドンで紛失す

當局極度に狼狽し
再び御批准を仰いだ

【倫敦廿日發】日英通商航海條約は大正十三年七月十六日で滿了となるその更新條約の締結は同十四年七月

紛失の顚末

紛失當時の狀況について日本外務省に報告されたところを次開する

堀內書記官を
十ケ月の減俸
官報にも載せず

堀內氏がダイクトリヤ・スチーレーションで下車した際同氏は右小脇に外交關係の機密ヶ納めた大部の重要書類を抱へ、左には批准書の入つたスーツ・ケースを持ち、外らとめつし特に絕對秘密に附することに決定し、遂に官報にも內閣公表するを原則とするけれども、國の威信にも關する事件であるかけた結果、從來官吏懲戒は官報に異り非常に重大視し閣議にまでかて保護を加ふる一方、支那人の覺醒運動を妨ぐるが如きことは斷じてせぬ方針であると

日英通商航海條約調印に關する重大問題として政府當局は一方ならず狼狽した結果嚴重なる責任者たる英國大使館一等書記官堀內謙介氏を文官懲戒令第二條を適用し、文官懲戒委員會に附議して遂に十ケ月減俸の重き懲戒處分を斷決申渡した、勿論單なる普通懲戒とは異り非常に重大視し閣議にまでかて保護を加ふる一方、支那人の覺醒運動を妨ぐるが如きことは斷じてせぬ方針であると

支那內地の
在留米人に
再び引あげの
警告を發せん

南京軍の大敗、馮玉祥の漢口進擊說、上海英支軍隊反目等により、支那內地にある米人官敎師は何時再び危險を感ずるかも知れぬといふので米國政府は再び在支米人官敎師達に引きあげ注意の警告を發するに決したが、米國としては北軍がもり返したといつても、これにより對支方針を變更せず飽くまで毆正中立を守るとともに、形勢轉換に乘じ支那に干涉し試みんとする某々國のやり口を大いに非難してゐる、即ち米國としては上海その他の要地に在支米人をあつめて保護を加ふる一方、支那人の覺醒運動を妨ぐるが如きことは斷じてせぬ方針であると

禁酒運動闘將

近日來晩

米國の禁酒運動者で世界的に知名の「プッシーフット」ヂョンソン氏は二十七日の夜來晩し翌日チャーマース敎會、キャピタル座及び第一浸禮敎會で說敎する

南加の繁昌

未曾有の遊覽客
黃金の雨

エヌ・ピー鐵道會社の調査によると今年一月から羅府へ來た鐵道旅客ザット二十萬人で、これも六七月が特に多く、平均四日間羅府附近の見物場所を見て一人平均十弗費やすとすると羅府に落ちた黃金が約八百萬弗、この他に自動車で遊びに來るものを南加自動車クラブや調べて見たら一月一日から七月一日迄十萬臺の旅行自動車が來てゐる、自動車旅客はホテルにとまることが少いから一日平均五弗の觀光費と見て南加各地を二十日間旅行し廻るとすれば一日五十萬弗費消したことになるので今年の前半年で一千萬弗の黃金が南加一帶に景氣をつけたわけだ

無線電報新聞

續き

▲ハルビン十一日　東支鐵道保證金にからむ露支間の爭ひは支那に有利に昨日解決さる

▲南京同　芳澤公使、矢田總領事等は蔣介石と會見の結果適當の時期を見て撤兵すべきを約す

▲北京同　上海の順稅增率を拒絶する手段として正稅を領事館に供託して執行許可を與ふるに外交團の意見一致す

▲東京同　日米多年の懸案たる双橋フエデラル兩無電局の解決方法として政府は前內閣の折衝の各案を基礎に新妥協案成り漸く解決の見込たつ

政府は地租委讓の代りに財源として關稅改正帝都復興費より六千萬圓捻出に決す、地租委讓に對し貴族院の反對氣勢上る

今日の閣議にて外米關稅を復し明日より實施す

福岡縣高島炭坑爆發し十二名負傷す

▲桑港十二日　ドール縣賞飛行延期に決し十六日出發す

▲北京十二日　十四日から森外務次官、芳澤駐支公使、兒玉關東長官、吉田奉天總領事等列席して大連にて第二回東方會議を開き、大滿鐵敷設案を中心に滿蒙政策の具體化を議す

南京政府の不當課稅成功すれば北京政府も九月一日より天津其他の稅關に關稅增徵を實施する計畫あり（未完）

紛失の顚末

大正當時の狀況について日本外務省に報告されたところを次開する

堀內書記官を
十ケ月の減俸
官報にも載せず

堀內氏がダイクトリヤ・スチーレーションで下車した際同氏は右小脇に外交關係の機密ヶ納めた大部の重要書類を抱へ、左には批准書の入つたスーツ・ケースを持ち、外らとめつし特に絕對秘密に附することに決定し、遂に官報にも內閣公表するを原則とするけれども、國の威信にも關する事件であるかけた結果、從來官吏懲戒は官報に異り非常に重大視し閣議にまでかて保護を加ふる一方、支那人の覺醒運動を妨ぐるが如きことは斷じてせぬ方針であると

日英通商航海條約調印に關する重大問題として政府當局は一方ならず狼狽した結果嚴重なる責任者たる英國大使館一等書記官堀內謙介氏を文官懲戒令第二條を適用し、文官懲戒委員會に附議して遂に十ケ月減俸の重き懲戒處分を斷決申渡した、勿論單なる普通懲戒とは異り非常に重大視し閣議にまでかて保護を加ふる一方、支那人の覺醒運動を妨ぐるが如きことは斷じてせぬ方針であると

支那內地の
在留米人に
再び引あげの
警告を發せん

南京軍の大敗、馮玉祥の漢口進擊說、上海英支軍隊反目等により、支那內地にある米人官敎師は何時再び危險を感ずるかも知れぬといふので米國政府は再び在支米人官敎師達に引きあげ注意の警告を發するに決したが、米國としては北軍がもり返したといつても、これにより對支方針を變更せず飽くまで毆正中立を守るとともに、形勢轉換に乘じ支那に干涉し試みんとする某々國のやり口を大いに非難してゐる、即ち米國としては上海その他の要地に在支米人をあつめて保護を加ふる一方、支那人の覺醒運動を妨ぐるが如きことは斷じてせぬ方針であると

禁酒運動闘將

近日來晩

米國の禁酒運動者で世界的に知名の「プッシーフット」ヂョンソン氏は二十七日の夜來晩し翌日チャーマース敎會、キャピタル座及び第一浸禮敎會で說敎する

南加の繁昌

未曾有の遊覽客
黃金の雨

エヌ・ピー鐵道會社の調査によると今年一月から羅府へ來た鐵道旅客ザット二十萬人で、これも六七月が特に多く、平均四日間羅府附近の見物場所を見て一人平均十弗費やすとすると羅府に落ちた黃金が約八百萬弗、この他に自動車で遊びに來るものを南加自動車クラブや調べて見たら一月一日から七月一日迄十萬臺の旅行自動車が來てゐる、自動車旅客はホテルにとまることが少いから一日平均五弗の觀光費と見て南加各地を二十日間旅行し廻るとすれば一日五十萬弗費消したことになるので今年の前半年で一千萬弗の黃金が南加一帶に景氣をつけたわけだ

無線電報新聞

續き

▲ハルビン十一日　東支鐵道保證金にからむ露支間の爭ひは支那に有利に昨日解決さる

▲南京同　芳澤公使、矢田總領事等は蔣介石と會見の結果適當の時期を見て撤兵すべきを約す

▲北京同　上海の順稅增率を拒絶する手段として正稅を領事館に供託して執行許可を與ふるに外交團の意見一致す

▲東京同　日米多年の懸案たる双橋フエデラル兩無電局の解決方法として政府は前內閣の折衝の各案を基礎に新妥協案成り漸く解決の見込たつ

政府は地租委讓の代りに財源として關稅改正帝都復興費より六千萬圓捻出に決す、地租委讓に對し貴族院の反對氣勢上る

今日の閣議にて外米關稅を復し明日より實施す

福岡縣高島炭坑爆發し十二名負傷す

▲桑港十二日　ドール縣賞飛行延期に決し十六日出發す

▲北京十二日　十四日から森外務次官、芳澤駐支公使、兒玉關東長官、吉田奉天總領事等列席して大連にて第二回東方會議を開き、大滿鐵敷設案を中心に滿蒙政策の具體化を議す

南京政府の不當課稅成功すれば北京政府も九月一日より天津其他の稅關に關稅增徵を實施する計畫あり（未完）

◉日本行郵船（英佛）發着表　船名　着　發
靜岡丸　八月廿三日
あらはま丸　八月廿七日
クリプランド　八月三十日
カナダ丸　九月一日
あらびあ丸　九月三日

◉電氣時間表
▲スタヂスト行
前五、〇〇〇日曜前六、五〇金曜以外前六、三〇ジャーディン行
前七、一〇〇、一二、一三、一五、一七、一九、二一、二三
▲ビクトリア行
前八、〇〇〇、一〇、一二、一四、一六、一八、二〇、二二
▲新ウエストミンスター行
前八、〇〇〇、一〇、一二、一四、一六、一八、二〇、二二
後二、五〇、四、六、八、一〇、一二
▲バンクーバー及コモックス行
後四、〇〇〇（水曜ユーカネ經由）
後十二、四五（火木バウエル河經由）
▲ガルフ島行　前七、〇〇（毎日）
▲バウエル河行　前九、三〇（日除）
▲フランスルバート行　後八、〇〇（月C.N.）後九、〇〇（水C.P.）
後一一、〇〇九、〇〇（火金ユニオン）
▲スワンソンベー行　後九（水金）
▲ベンダーベー行　後九、三〇（金バウエル河經由）
前九、三〇（毎日除）
▲ウエストコースト行（美加發）
◉ピクトリア、ナナイモ間列車
發　前九、〇〇〇、後三、〇〇
着　後一二、〇五、五、〇〇
◉シー・ビー列車（東部行）
▲ビクトリア行
前五、〇〇日曜前六、五〇
金曜以外前六、三〇ジャーディン行
前七、一〇、後三、一〇、一二、一四、一六、一八、二〇、二二
◉シー・ビー列車（東部行）
▲ビクトリア行
前八、〇〇、一〇、一二、一四、一六、一八、二〇、二二
後二、五〇、四、六、八、一〇、一二
▲バンクーバー及コモックス行
後四、〇〇（水曜ユーカネ經由）
後十二、四五（火木バウエル河經由）
▲ガルフ島行　前七、〇〇（毎日）
▲バウエル河行　前九、三〇（日除）
◉卸小賣相場表
▲卵—B.C.フレッシュ　箱入
同ブレックキング用　打
▲野菜—ビーク　ヤロック　セロリ
▲果物—アップル　プラキベリー　ラスベリー　ロガンベリー
▲生肉　牛肉　斤
◉日本行郵便物本局締切日
書留は三十分、小包は二時間前
爲替受付は后八時半土曜一時迄
▲八月廿三日　靜岡丸　九時前
▲同　廿七日　あらはま丸　九時前

日本行汽船切符販賣
法律事務、通辯代書一切、其他一般代理業
晩香坡市バウエル街二三一
電話事務所シーモア八一〇七
自宅フエヤモント一八六七エル
井手兄弟商會
◎當國政府及領事館届出願書

東カドバ街四三八
醫士　石原明之助
電話（イランド）一一

東カドバ街三六八
醫　日下清方
電話シー七九〇三

移轉

◎ビー・シー州公認齒科醫
バウエル街二一〇
下高原醫院內
影山齒科醫院
電話シーモア二四九八

東ヘステングス街二一五
電話シーモア八六八六
電話（イ）二一二五アール
三宅齒科醫院
ドクトル　三宅榮藏

晩市バウエル街三九六
日宅
葛原齒科口腔外科醫院
電話シーモア六一九〇
自宅グレンバーン三五一ワイ
スタンストン出縣（火金）午後七時

晩市バウエル街七八八
和洋雜貨食料品卸小賣
電話（イ）一三六
近江屋商店
自宅マーポール六〇七エル

△土地賣買通辯
△法律事務代理
業
△ヒヤノ會社
トクン
△大陸傷病保險會社
△生命保險會社
モントリオール
電話事務所シーモア六九八五
自宅住所シーモア五一八九

晩市ゴーア街一三〇
向上之友社
山田事務所
主任　山田昌則

晩香坡
スタンストン停車場前
荷物運搬
みかどトランスファー
電話

晩香坡
スタンストン

將介石北米へ向ふ

（上海二十一日）將介石は漫遊と稱し實と張作霖と提携して北伐軍閥の重鎮馮玉祥と會見し其の後露國に入りレアドミラル級のアドミラル號に搭じ米國へ向つた

胡漢民等既に亡命か

（上海二十一日）胡漢民、張靜江、吳稚暉等は既に日本へ亡命したものと見られて居る

一日の入場者七万人

暹はつた共進會最終日

大成功のフラッグ・デー

共進會も愈〻昨夜で終りを告つた式、餘興の華麗なであつて樂隊は最終日の昨日は午後七時から花火揚上大會場ニルクス主催の入場フラッグエンド・オルドレンス・デーでもあつて此日入場者は約七萬人、一日だけの入場者から云へば空前のレコードであつた、手伝はフリーで入場、おまけにビスケットやパンプローンやアイス・クリームを貰ひ場内の賑やかさは稀に見るもの、グランドスタンド前には何千何百の來會旅の下に競技其他の催しがあり場内の各處、國旗掲揚の

美府市民の半數

故首相の葬列を見送る

悼惜されたヲネスト・チヨン

盛大で然も質素な葬儀

二十日土曜日のグイクトリヤは故州警察の管理エクミユリン、市警察の署長フライの兩氏が立ち第十六加奈陀シーフォースの樂隊に續いて第一合同教會の牧師ダブユー・チー・ウイルソン博士、其他諸教會の代表牧師、閣員一同、アツピール・コートの判事長マクドナルド氏、而して相側に侍した人々は皆故人の年久しき親友であつた、晩市の歇時間は多分ゴーフに費されるであろうと豫期されて居る、息子のリチャード・エチストーラーは倫敦生れであるが年少の頃に加奈陀へ來た人で大戰にある、州知事ブルース氏も參列して出征したのであつた

◎英艦拔錨

ロンボ號は昨夜遲くプリンス・ルパートへ向けて拔錨した

◎皇儲御歸東

明朝再び御來晩

ヴイクトリヤを御訪問になつた英國皇儲殿下及びプリンス・チヨーヂ殿下には明朝七時再び御來晩の上午後一時の汽車で東上せらるべく晩市の歇時間は多分ゴーフに費されるであろうと豫期されて居る

皇儲殿下御名代

のデー・エフ・トロッター副少將は知事と同乘、又エスクアイマルトの先任將校ピー・シー・ネルスも加はつた、ブルース知事はウインドン總督の代表の資格を帶びたのであつた、華府に於ける英國大使館員の代表としてはノース氏之に當り州議會議長バックアム氏と同乘し又領勞働大臣ピーターヒーナン氏は加奈陀政府代表として參列したのであつた

◎故人

の合息令孃皆會葬

◎素人寫眞の展覽會

本社主催で十月中旬に

一九二三年七月に本社では第二回素人寫眞會を開いて其の當時大好評を博したが近く新館に移轉後十月中旬に第三回展覽會を開いて大小天狗の方々の出品を歡迎する事にした——詳細は明日の紙上で公表する

◎記念號發刊

創刊二十周年記念號は本日本紙とも二十四頁として發刊

◎邦人船客

今回入港のおらびあ丸の美府上陸者

▲熊本＝福島藤之、西島長久、大谷久熊、同スギ▲鹿兒島＝生駒盛秀、大山卯吉、同ツカ▲山口＝河合スマ▲靜岡＝堀伊之吉▲東京＝今井宇良、同公雄、山口喜惠▲滋賀＝寺田カヨ

◎演藝會

磯田青年團は今回基金募集の爲め同團演藝部主催の下に來る十月一日前後に大演藝會を開催する筈にて昨今熱心稽古中の由

◎死亡

ローチポイントの田口輝一氏は市立病院で昨日午後七時死去葬儀は廿四日午後二時本派佛教會で執行される

物騷な闇のアレー

日本人を誘ひ込んで腕力で大金を强奪す

一昨十日夜十一時三十分頃滋賀縣人尾本吉之助と云ふ四十五六位の人はバウエル街六百臺とカドバ街間の小暗いアレーで二人連れの白人强盜の爲め

◇扼し打

を喰つて腕力で所持金八十五弗を强奪された、塵だらけになつた〳〵警察署に駈け込み係の探偵に陳述した所に依ると同人はヘーネーのウニバー製材所に就働し本月廿三日美府出帆の靜岡丸で日本へ歸る爲め土曜日の午後出晩して其夜一人で五百臺のカドバを步いてゐると若僧の白人がやつて來て好い話があるからとか何とか言葉巧に氏を前記アレーに誘ひ込んだところを待ち伏てゐたらしい他の一人の大男は背後から飛びかゝり首をしめあげて路上に投倒し誘ひ込んだ方の男が

◇馬乘り

になつてコートの內ポケットに入れてあつた廿弗十弗、五弗札合せて八十五弗を紙入諸共カツ浚つてヒートレー街の方へ逃走したのであつた、同夜他にもホールドアップが一件あつたが警察官は「女を世話してやるなど〳〵暗がりに誘ひ込んでは惡事を働く種類の者がナヨイ〳〵あるから注意せねばならぬ」と語つた

◎サーカス來晩

既記リングリング・ブラザースと

濠洲への往復飛行

ストーラー氏が來春決行

計でローヤル飛行隊に屬した若者のリチャード・エチ・ストーラー氏は濠地から濠洲への往復飛行を來春決行する計畫であるが目的は太平洋上の商業何時までも秘密にあり充分の

◎マ氏新首相

當州首相代理チエー・デー・マクリーン氏は首相となり土曜夜就任宣誓の儀式があつた

◎日本對佛國

デ盃庭球戰

本月二十五日から

三勝二敗で加奈陀をデヴイス・カップ庭球戰から除いた日本は次に來る二十五日（木曜）から三日間マサチユセツツ州ロングウッドで歐洲代表佛蘭西とインター・ゾーンの試合を開始することゝなつた、佛國側の出場選手はラコスト、ボロトラ、ブルノン、コシエの四人揃ひも揃つた世界一流の大選手ばかりなので日本は大苦戰を豫想されてゐる日佛戰に勝つた方が最後に米國と九月上旬會戰し大盃を爭ふのである

◎昨日來晩の

臺銀支店長

但木氏語る

昨日午後二時入港のカナダ號では日本から臺灣銀行紐育支店長但木氏

◎佛青演說會

——及び協議會

佛青聯合演說會は一昨夜九段第二街佛教會堂にて開催聽衆約二百あり左の辯士が四時間半に亘り熱辯を揮つた

▲司會者松本喜代太郎▲大愛田中良太▲恩に感ぢよ松林利平次▲自己の本領坂東正衛▲永遠の生へ矢田源一郎▲信仰問題の解決近藤庄平▲新しき宗教渡邊純衛▲合掌の精神西川孝太郎▲感激の力江川增吉▲成功の道筋に就て土田政信▲反省手原喜市▲現在により善く生る辰己太次郎▲信仰の力增田鹿次郎▲青年の進途西村清四郎▲急がず進む河合兼次郎

堀口庄太郎氏挨拶にて親睦茶話會に移り多賀氏の批評等あり當夜の花形松林利平次氏に就ての評があつた、最後の協議會では次回を來る十月第二土曜日開催し當番團體はフェヤビユー佛青に決定、猶本部聯合演說會は一、建築資金調達に關する件——寄附金、一ケ年を以て拂込完了するものなれば工事の進捗につれ資金を他より調達する必要あるが實行委員會及び幹事一任に決定

一、基本金支出に關する件——承認

◎佛青演說會

——及び協議會

◎二街校舍會館・建築の總會

地均しに取掛る

西第三街日本語學校々舍及青年會館の建築は既に數日前から敷地の地均しに取掛り工事進行中で更に昨日午後二時同街佛教會館にてキチラノ邦語學校維持會臨時總會を開き右建築に關し附議した、會する者四十餘名議長神野氏着席し維持會學務委員長西村氏は立つて大工事に際し會員の努力援助を望んだ、猶幹事から左の報告があつた

一、工事設計及豫算、工事費總額三千六百十二弗、建物は內廊下附き教室三外に會館・教員事務室、教員住宅を含み兒童教授上支障なき樣建坪の制限内に於て多少增減あるも差支なし

一、敷地は會館の東隣一々拜借の上建築すること

一、寄附金、應募者は內金として第一回拂込金額を拂込むこと

新小說 半人半獸

佐藤紅綠作 四二

美人 22

「夢ちやん、熱い御茶を持つて御出」と彼女は言つた。扉の外からさうなる事かと恐る〳〵覗いてゐた夢子は「はあい」と答へた、其聲は扉外に佇かつたので室内の公衆は妙に不行儀になつてしまつた。恰もそれは夫人を喫驚したかの樣に。

「私はこれで御暇しませう、演藝會の事はさうぞよろしく」

夢子は四疊敷になつて言つた、それでも彼女は座蒲團を二つに折つて御辭儀した、立上つた時彼女はもう一度ちらと室の外迄を見やつた、そして胸の中で思う自分に言つた。

「駄目ちやいけない、しつかりしなくちや不可い」

彼女を降りる時彼は片手に帽子を持つて、片手で額を抑へた。階段の下に大勢の役者達が集まつて開幕を待つてゐた、彼等は一樣に夫人を見た、それを見送りに出た假名子も見た、そして急に暗りを靜めて默つた。夫人はそれを知つてゐた、凡ての人が自分の良人が樂屋へ來てゐる事を知つてゐる、そして自分を呪つてゐると思つた。

夫人を迎へ出した假名子は直ぐ部屋へ戻るとり敢ず扉の中から鍵を出した處であつた、彼は扉に突込んだ時扉を擦り取るに容易な事ではなかつた、で彼は扉に體當りをけたゝま〻遁び出る事にした、その時彼は一つの悪行爲を働いてめちやくにした事に氣が付いた扉の體當は間もなく除れたが其代りに扉は硬く閉められてしまつた。

「御歸りなさいまし、ね御上」と假名子は言つた。

「いや言は……」

川路は我れながら恥かしき顏色にすつかり元氣を失つて氣永に煙草に火を點けてゐた。

「今晩は一緒に歸らうね」

「いゝえ不可せん、今晩だけは眞直に御歸り下さい、御願ひですから」と假名子は眞劍になつて言つた。

「家内が來たからつて私は何も恐れやしないよ」と川路は言つた。

「でも不可ません」

「なぜだ」

川路は夫人が見ないために假名子に冷淡になつたと言はれるのが辛いのであつた、そして夫人よりも假名子を愛してゐるといふ證據を見せるのは此時だと思つた。

「なぜでもいけません」

組合員諸君に告ぐ

臨時總會開催に就いて

加奈陀日本人勞働組合は加奈陀勞働會議及び喚香坡勞働會議に加入を許可せられる事になり、組合創立以來の一大目的たる日目提携の實をあげる第一歩として、今回の總會は組合運動史上に於ける劃時代的の出來事であり、勞働運動史上に於ける劃時代的の出來事であり、凡ての人が自分の良人が樂屋へ來てゐる事を知つてゐる、そして自分を呪つてゐると思つた。

夫人を迎へ出した假名子は直ぐ部屋へ戻るとり敢ず扉の中から鍵を出した處であつた、彼は扉に突込んだ時扉を擦り取るに容易な事ではなかつた、で彼は扉に體當りをけたゝま〻遁び出る事にした、その時彼は一つの悪行爲を働いてめちやくにした事に氣が付いた扉の體當は間もなく除れたが其代りに扉は硬く閉められてしまつた。

「御歸りなさいまし、ね御上」と假名子は言つた。

「いや言は……」

川路は我れながら恥かしき顏色にすつかり元氣を失つて氣永に煙草に火を點けてゐた。

「今晩は一緒に歸らうね」

「いゝえ不可せん、今晩だけは眞直に御歸り下さい、御願ひですから」と假名子は眞劍になつて言つた。

「家内が來たからつて私は何も恐れやしないよ」と川路は言つた。

「でも不可ません」

「なぜだ」

川路は夫人が見ないために假名子に冷淡になつたと言はれるのが辛いのであつた、そして夫人よりも假名子を愛してゐるといふ證據を見せるのは此時だと思つた。

「なぜでもいけません」

視力は貴い

視力の如何に貴いかは點字する處です旧の盤川父は不注意から危險を招くものですから充分注視力の疲れる事は已に欠點ある證據であります

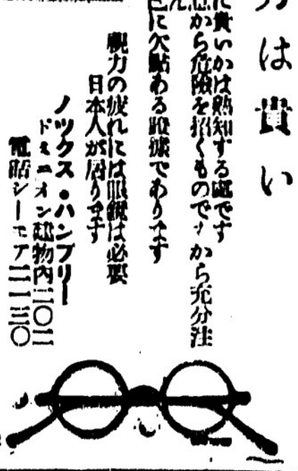

視力の疲れには眼鏡は必要

日本人が居ります

ノックス・ハンブリー

ドミニオン證券内二〇二

電話シーモア二一三〇

加奈陀日本人勞働組合

加奈陀日本人勞働組合は加奈陀勞働會議及び喚香坡勞働會議に加入を許可せられる事になり、組合創立以來の一大目的たる日目提携の實をあげる第一歩として、今回の總會は組合運動史上に於ける劃時代的の出來事であり、勞働運動史上に於ける劃時代的の出來事であり、凡ての人が自分の良人が樂屋へ來てゐる事を知つてゐる、そして自分を呪つてゐると思つた。

夫人を迎へ出した假名子は直ぐ部屋へ戻るとり敢ず扉の中から鍵を出した處であつた、彼は扉に突込んだ時扉を擦り取るに容易な事ではなかつた、で彼は扉に體當りをけたゝま〻遁び出る事にした、その時彼は一つの悪行爲を働いてめちやくにした事に氣が付いた扉の體當は間もなく除れたが其代りに扉は硬く閉められてしまつた。

「御歸りなさいまし、ね御上」と假名子は言つた。

「いや言は……」

川路は我れながら恥かしき顏色にすつかり元氣を失つて氣永に煙草に火を點けてゐた。

「今晩は一緒に歸らうね」

「いゝえ不可せん、今晩だけは眞直に御歸り下さい、御願ひですから」と假名子は言つた。

「家内が來たからつて私は何も恐れやしないよ」と川路は言つた。

「でも不可ません」

「なぜだ」

川路は夫人が見ないために假名子に冷淡になつたと言はれるのが辛いのであつた、そして夫人よりも假名子を愛してゐるといふ證據を見せるのは此時だと思つた。

「なぜでもいけません」

御菓子の御用命の節は
パウエル街三四五
電話シーモア二一七五 鈴木菓子店

書籍雜誌大勉强致します
郵便振替なさません
書籍雜誌 鈴木菓子店

ベンター塗請負
メーン街一〇一六
米山果物店
電話シーモア五一七三オー

こうじ 青物
鮮魚 鳥牛肉
パウエル街二一五
敷島魚肉店
電話シーモア四四九九

葬儀一式取扱
至極丁寧 費用勉强
フレーザーアレーに於ける最古の葬儀社……何卒御引立を願ひます
新西院第六街三六
デー・マーナ エンド・ソン 葬儀社
電話二四一
支配人 ジエ・エス・フエルクレー

ユニオン魚肉店開業
薄利多賣 顧客本位
配達は 迅速丁寧
商品目錄
鮮魚 肉類
野菜類 食料
其他一切
パウエル街四五七
ユニヲン魚肉店
電話イ一三三六

スター魚肉店
晩市パウエル街三五五
電話シーモア三五六
精肉 鮮魚 野菜類
カマボコ並に漬物
鑵詰類一切

御菓子製造
パウエル街二二五
横山菓子店
電話シーモア六九四一

靴商案内
パウエル街三三八
加藤靴店
電話シー二二六九
住宅東カドバ街七九一
イ九二七エッキス

パウエル街三五六
名畑靴店
電話シーモア七八一九

御來店現金御買上げのお方には割引付受取を差上げ受取參拾枚以上御持參の方には其五分に相當する商品を差上げます地方のお方には精々品物を精選勉强致し安全に郵送迅速に御取扱り申上ます

フラックス ギルネット
最上等のスコットランド製
晩市ヒーター街五〇〇ベンス建物
クロフオードエンドスチユアート

金物類は一切大勉强
にて御用命に應じます何卒御引立を願ひます
渡邊金物店
パウエル街二一三〇
電話シーモア六二四八

信夫旅館
室内清潔と食物低廉とを眞とし日々丁寧に取扱申すべく候
パウエル街二一三〇
電話シー五六八三テール 佐久間太重

最新流行の
婦人小供服仕立
お好みに應じ入勉强致します
パウエル街五三七
電イ三五テール 磯貝裁縫店

關根旅館
晩市パウエル街三一六
經營者 關根なか
電話シー五三四九ア!

コロンビヤ街四三六
心田毛織公司

毛織物
景品附特別廣告
本店創業以來絶ての製品には常に上等の羊毛を使用致し且つ製造技術の優秀なるに依り日本人各位の御引立を蒙り日增に繁昌致し居ますから此機を逸せられず何卒從前の御引立を倍に御願致します
當品券は九月一日加藤商會の上番號に照し景品をお渡し致します

かまぼこ製造
電話シー四一六四
ダンレビー街一〇七
板熊

高等
南京料理
日本人諸君の御來店を
歡迎仕候
パウエル街二三七
新北京
電話シーモア五七七四
パウエル街二五二
同支店
電話シーモア三五一七

私は左の足を挫き非常に難儀致し普通なら一ケ月も治療に掛る負傷致候處幸にも林醫士の治療を受け遞數日にて全治し大に喜び居候次第に付怪我なされた場合は直に電話シー三六二七にかけなされ同醫士の治療を受けられんことをお勸めいたし候
井上德一

私儀自動車に觸れ左股を挫き(下圖の如く)難儀致し居りましたる處林醫士の治療を受け數日にて全快したので大に喜び居ります若し負傷された場合は早速電話シー三六二七に御かけなされ同醫士の治療を受けられん事を御勸め致します
晩森林藏

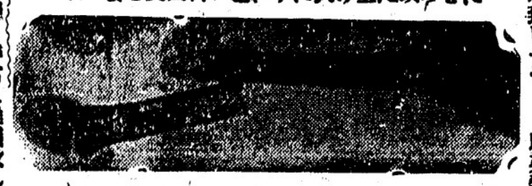

私は左足を挫き實に困難致し普通なら三四ヶ月も要する負傷を幸にも林醫士の治療を受け四五週間にて完全に回復致し大に喜び居る次第に候き怪我なされた場合は直に電話シー三六二七にかけなされ同醫士の治療を受けられん事をお勸め致します
堀英藏

林病院

晩市パウエル街二一八
御注意
只今の時季は最も只今の時季は最もヒーティングパイプ及其設備に關する御依賴なさるに好都合です當店では大勉强で各位の御用に應じます
電話シーモア七七〇
ダブルユーブラウン
市内東デーデヤ街三三一

男物一切
晩市パウエル街二一八
日英商會
電話シーモア二一六〇〇

御婦人に子供衆の
ドレス、コート、スカーツ等
其他一切大勉强で御注文に應じます
西ヘスタングス街五七
電話シーモア六參參參
盛本商會

宴會 ピクニック
毎日の食事
に美味なる
4Xブレッド又はケーキを御賞味下さい

CANADIAN BAKERIES LIMITED

晩香坡市ゴーア街三二九
加奈陀日本人會
The Canadian Japanese Ass'n.
329 Gore Ave., Vancouver, B.C.

雜貨食料品
晩香坡市カドバ街一五一
紀伊商會
電話シーモア六八三

新古家具及
金物類賣買
晩市メイン街二二四
太陽家具店
電話シー四二八二
滿口・柳平

人員募集
レー・ピー・アール
ノートルバーレー
鐵道線ヤング働
晩香坡市ゴーア街三二七
日加用達會社
(電話 シーモア 八三二九)

シーピーアール船
大阪商船
日本郵船
各汽船切符販賣
C. N. S. CO.
337 Gore Ave.
Phone Sey. 839
Vancouver, B. C.

書籍
英和辭典が揃ひました
お好みのもの御注文下さい
井上英和大辭典 六、五〇
岡倉由三郎(昭和新版)
新英和大辭典 特價九、五〇
井上英和中辭典 二、五〇
神田、金澤共編
コンサイス英和辭典(ポケット形)二、四〇
三省堂
明解英和辭典(同上)一、七〇
研究社
英和ポケット辭典 革製 七五 布製 五〇
ポケット新譯中學英和辭典 一、三〇
吉岡氏
中學英和新辭典 一、六〇
資料申し受けお注文は早きお方より御屆いたします
バウエル街三五七
内田書籍店
電話シー一五八一
S. Uchida
857 Powell St.
Vancouver, B. C.

雜誌
先組 名次男女諸向一切
博覽會 に〇利小供物の發賣せんべ〜
ダンレビー街一四三
上西旅館内
六一七號
新谷二吉郎
電話シー九五八三ル

弊店の藥は皆良く、半半ます

條虫驅除藥 五弗 條虫驅除藥せして最も効果ある良藥であります一般にて百試百中の位効果あります

ストマツク錠 一弗五 一般胃病の良藥であります如何なる病の方にても最も効果あります

パイル 二弗 如何なる特效患にも効果偉大の良藥であります

カルシウム肝油 二弗五 十仙 胃腸の衰弱を防ぎ且つ健康增進の目的に最も良い藥であります

ゴノール 五弗 急性慢性の何れにても最も効果多き〇〇の良藥であります

フアスト 五弗 十弗 〇のもの滑りにてお悩みの御方は早く此良藥を御服用下さい皮膚病に對する皮膚病は勿論此良藥にて全治します

アルプス膏 一弗 肩のコリ、腰痛、打撲、ノウヅキ、神經痛、リウマチス

不思議な油 一弗廿五仙 何なる原因によらず一般疼痛の良藥であります

テーリン 一弗 五十仙 胃腸の良藥であります

バウエル街三五七
クスリと化粧品は
新見商會
NIMI SHOKAI 331 Powell St. Vancouver, B.C.

REGENT TAILORS
33 Hastings St, W.
加奈陀最大の洋服仕立店
スーツ、オバーコート特別仕立
廿五弗均一 保證附でなんなスタイルでも御好みに應じて仕立ます
見本は種々取揃へて居ります
四(スタングス街三三
リーゼント テイラー

晩香坡市新見商會内
日本トランスファー
スタンストン
電話シー二三三五 スタンストン八六

貴金屬寶石類
金業時計修繕
和洋裝飾品、雜貨
新西院市第八街三九
中村時計商會
電話一〇六九ニル 店主 中村助次郎

Abbey's SALT
中背と痛みに
頭の痛みに
特効あり
飲みいです
何れの藥店にもあり

新しく發見された 恐しい工場病

メッキ職工を倒す

先づ鼻を冒すクローム猛毒

最近俄に激増した鍍金業中のクローム鍍金は川崎市外月平の東京クローム、大阪における大鍍鍍金の両者を大なるものとして數個所、下に數十ケ所の大小工場が存在して、時きその他諸種の鍍金に見される。東京クローム工場では男女工六十名を使役し盛んに作業して來つたが過般來職工間に一種の皮膚病が流行し、まづ鼻口に腫物を生じ次第に蔓延して悪性となり一ケ月を出でずして鼻腔の軟骨に穴があき、いはゆる鼻膜子が外れる狀態に陷り鼻缺病を併發して死に至るものさへあり、すでに三十名の

患者 を出したのでクローム中毒と認められる官廳側に通告したので同工場及び管下の工場法適用工場を調査したところ、驚くべしいづれも同様の重症患者を出しつゝあり半數の職工は殆ど本能の狀態なることを發見したもので、なほ各方面に散在する家内工業者にも意外に多い傾向があり、小規模の工場では主人のみならず妻子乳兒に至るまで牛の如き鼻となり、現在の醫學では絶對に根治の見込みなく、わづかに病毒の

進行 を防いでゐるにすぎない、なほクローム中毒は人體のみならず附近の樹木までも枯死せしむるふしぎな力をもつてゐる大阪府工場課では、八月三日關係鍍金工場數箇所の紹介で來阪した農商務省大臣の醫師二名ともに病毒を浴して管内四クローム鍍金工場の内三工場四十名の職工につき調査を行つたが、その被害は豫想以上に甚大で半數の二十名は鼻中隔の

懸の勝利者が キセルを呑んで自殺

「敗殘者」にはウラミ死なれ 愛人は所罰されて

◇山形縣　七月廿日夜の雷雨に西置賜郡長井村の假浮孝吉は性來雷嫌ひ、鳴り響が激しいので自宅裏の草原から家へ逃げ込み、蚊帳をつつて寢てゐたら、すぐ家の傍へ落雷した、長吉は驚りの餘り決心した、もちろん順子はこゝへ來てからも創作にふける事になるだらう」といひ順子は語る

「先生はあれで非常に律儀の多い方ですから私が長女をつれてこゝへ來るのはお氣の毒でなりませんが自分の腹といためた子をまつしい母の手にかけたくもありません、それにその子一母といふのも、實は私が益川へ嫁ぐ時つれて行つた女中なのですから——この結婚生活によつて私たちの新しい世界が開けるとして順子の先夫益川氏が目下順

問題の山田順子 徳田秋聲老と結婚す

◇——「新しい世界を開く」爲め

芥川龍之介氏の自殺以來急激づまるやうな空氣のなだよつてゐた文壇に、これはまたなんでもない結婚の話——新郎は今年五十七歳の徳田秋聲老、新婦は問題の山田順子、式は今秋十月の吉日を下して擧げるはずで、順子は東京市外下落合の寓居をたゝんで、八月二日正午本郷の益川一郎氏の媒酌に引移り徳田邸では傍屋同様になつてゐた六疊三間半位のはなれを順子の爲めにあてゝるため一週間も前から大工や建具屋が入り込んで秋聲やうな空氣のなだよつてゐた文壇氏と順子の指圖でいそがしく働いてゐる

◇

「斷じて結婚せぬ」と宣言してゐた二人が突然結婚するやうになつたのは、勿論秋聲氏が順子に對する愛着をたち切り得ないからであり、また順子が恩師としての秋聲氏に全人的な愛を感じようと決心したからであるが、第二の理由として順子の先夫益川氏が目下順子の手許にゐて藤間靜枝にをどりを習つてゐる娘女坂子さん（六）を引取らうと再三交渉して來るのがうるさいのと、益川氏の借用證書に順子が連帶保證人として捺印してゐるので、近ごろ債權者が順子の屋號料目あてに押かけるのをさけたいといふにあり、また秋聲氏としても夫人に先だたれて以來不自由な暮しをして來たが氣心をよくのみ込んだ順子が來てくれるとたとい自ら家事が立ち勝いてくれないまでも家事がなだらかに運ぶものと感はれたからである

◇

右につき秋聲氏は語る「順子と私は年が三十も違ふので、非常に躊躇したが周圍の事情からとう〳〵決心した、もちろん順子はこゝへ來てからも創作にふける事になるだらう」といひ順子は語る

「先生はあれで非常に律儀の多い方ですから私が長女をつれてこゝへ來るのはお氣の毒でなりませんが自分の腹といためた子をまつしい母の手にかけたくもありません、それにその子一母といふのも、實は私が益川へ嫁ぐ時つれて行つた女中なのですから——この結婚生活によつて私たちの新しい世界が開けるとして順子の先夫益川氏が目下順

松方さんの 大邸宅 が人手に

馬も犬も賣拂ふ

川崎造船所問題でつまづいた松方幸次郎氏は、前月末世帶をちぢめるため神戸市山本通り四丁目の邸宅から西須磨千森川尻のさゝやかな家に引越して軍で毎日造船所に通つてゐるが、山本通の邸宅も近く何人かの手に引取られるはずである、同時に神戸の

名物 とされてゐた松方さん常用の二頭の馬車もお話にならぬ安い値で大阪の某貿易業者の手に賣渡され（スクッセルから賣つた馬車はこれではない）馬の一頭は死に一頭は名もない馬勞の手に渡され「今はどこかの標馬になつてゐるだらう」と馬丁君の感慨それから七頭の犬も近く人手に渡される、そのうち五頭は犬したものではないさうだが犬好きの松方さんが去る年外遊中買つて歸つたグレートデン種二頭は一萬餘圓もする珍らしい名犬だと噂されたものである

◇右は大邸にされた死人の金歯や裝身具の金を灰の中から分離採集する目的で、願書に關した由書には、高熱の結果火葬場の灰には十萬分の三（十萬目中に三分）の金を含有してゐることが分つたこれによつて金額的に絶對をとつてみると十年間に四十萬圓といふ莫大な金を採取することができる、儲かる儲からぬは別として關係のためにやる仕事だから何とか許可していただきたいといふことが記してある

◇右に對し市當局では許可して差支ない意向である

◇

一旦行き詰つてゐるが、幾なくも回復の見込はその工場において從事する職工がクローム中毒、即ち塗裝一ケ月で重態に陷るといふ恐るべき職業病

作業

切開 してさせるとどり出し目下療養中であるが、原因は同村水木龍太郎がその"いひなづけ"同村山田はな子（二）（假名）を勇に奪はれたため嘱託とのろつて作秋蔵の絶命をとげたが、關家勇は自責の念にたえなかつた

然るに勇の潮をやさしたはな子は本年二月子供とうみおとし始末に窮した揚句父親の子として屆け出てゐたことがこのはど發覺し警察に知れ罰金に處せられたので勇はます〳〵心をなやましつゝ二十一日午前十時ごろさせる

進行

くず櫻

水ようかん アイスクリーム

（各種年中休みなし）

晩市バウエル街三九二

住よし

電話シーモア四四七五

戀の勝利者が キセルを呑んで自殺

「敗殘者」にはウラミ死なれ 愛人は所罰されて

をのみ込んで自殺をはかつたものである

◇山形縣　七月廿日夜の雷雨に西置賜郡長井村の假浮孝吉は性來雷嫌ひ、鳴り響が激しいので自宅裏の草原から家へ逃げ込み、蚊帳をつつて寢てゐたら、すぐ家の傍へ落雷した、長吉は驚りの餘り決心した、もちろん順子はこゝへ來てからも創作にふける事になるだらう」といひ順子は語る

「先生はあれで非常に律儀の多い方ですから私が長女をつれてこゝへ來るのはお氣の毒でなりませんが自分の腹といためた子をまつしい母の手にかけたくもありません、それにその子一母といふのも、實は私が益川へ嫁ぐ時つれて行つた女中なのですから——この結婚生活によつて私たちの新しい世界が開けるとして順子の先夫益川氏が目下順

漁業用具一切
△ヤマソリンエンヂン
△テント、オーニング
VACラバーブーツ
エドワード **リプセット**
Phone Sey. 6031
68 Water St.
Vancouver, B.C.

日本汽船切符取次ぎ致
雜貨食料品 エキスプレス
晩市バウエル街四五三
電話（イ）二六四
（イ）四八九 **堀善商店**

婦人小供 **服裁縫教授**
お安く仕立物いたし
電話（イランド四二四
東カドバ街四一六 **熊谷みつ子**

男女子供 **洋服** ドレス **裁斷**
縫方一週五回 特に習得
希望者の便宜の爲め **晝夜教授** 致します
電話（イランド四二四
九田村ビ街二一 **青木**

●高等南京料理
コックはこの道の權威で料理は最上のお口にあふやう
美味に調理 値段は大々的勉強
晩香坡市バウエル街三七七
新南京樓 電話 シーモア七八七五

迅速丁寧
バウエル街三三八
尾本運送業
電話シー四六六二
並に草畑、キャンデー、果物類

和洋雜貨食料品
晩市バウエル街三七九
江畑商店
電話シー三九八五

日本行切符取次
アレキサンダー街三一三
青木旅館
青木米吉
電話シー一一七五

葬儀一式取扱
設備完全親切丁寧
ナンエンド葬儀社
トムリン
晩香坡市ホーマー街五三一
電話（晝夜）シーモア六五七五

和洋雜貨食料品
晩市アレキサンダー街四三三
電話（イ）七二三 **福井商店**
福井旅館

征露丸 本劑は婦胃强壯を主張する有名藥で食あたり、胃痛、嘔吐、胃腸加答兒、溜飲、水あたり、食あたり痙攣疼痛、消化不良、下痢、腹痛、暑氣當り、暑氣あたり、夏痩病一切に奏効する急救準備藥であります
◉赤玉神教丸　五十仙　一弗
◉吉田時雫消　五十仙　一弗
◉萬病感應丸　四十仙七十五仙　一弗
◉清腸　五十仙　一弗　◉固腸丸　五十仙　一弗

●鶴龜印白味噌 特等特約一手販賣
晩市バウエル街三三七
崎商店
電話 シーモア二四三三

精神の糧

今や漸く在加同胞の社會にも精神運動の機運が參りました
信仰は冷めたい異鄕に於ける唯一の溫みでございます

佛壇 佛具 佛前用品一式發賣
……佛環輪燈、三具東、佛器、同臺、鈴、同臺香爐、供物臺、前卓打敷、繰出珠數、ローソク（赤白）線香、燒香經心、五帳一部御文章、正信偈、和讃、在家勤業集その他安價提供
電話シー四七六八
近藤 特許賣藥 **店**
郵便切手賣捌所
390 Powell St. Vancouver, B.C.

Manufactureres Life Assurance Co.
マニュファクチャーラス
生命保險會社
加奈陀生命保險會社の最大の一つにして日本及び世界各都市に支部あり
本部トロント市
ミッシヨン市鄭園四八
代理店 藤野榮次郎
電話 貳壹參

▲助産婦案内
東カドバ街五二一
助產婦 **小林はまじ**
電話（イ）三〇五五ニル
メーン街一一二
西澤すみ子
電話シーモア八五二〇
晩市プリンセス街二一五
ユレカルーム三階北一一號室
高橋喜志子
電話（イ）三四九九ニル
不在中は（イ）一七六三オー
バウエル街一〇三
田邊よし子
電話シー三一四六
晩市プリンセス街二一五
ユレカルーム三階北一一號室
バウエル街三九六ホテル
ウオールド一一三號室
渡邊糸子
電話シー一一四三ワイ

新着品御案内
◉サツマ芋　一斤　二〇仙
◉干鮑魚　同　三五仙
◉櫻ムキ海老　同　五五仙
◉干蝦根　同　三五仙
◉干魚　同　一五仙
◉青板昆布　同　六〇仙
◉椎茸大形　四分一同　一弗
◉アワビ　一鑵　三五仙
◉ウナギ　同　二五仙
◉味付ノリ　同　八五仙
香村商店
電話シー二一三一
269 powell St. Vancouver, B.C.

WASHINGTON ESTEP FULL DIESEL 4 CYCLE ENGINES
信長期間使用保證以上……三十六馬力
賴す馬き……十七馬力
附

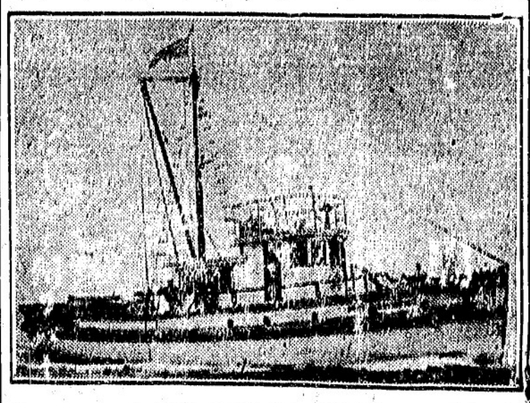

Port Essington（船名）
ポートエッシントン
三七田馬力
亀五たし
十七備設
ポートエッシントン
三郎上の
氏記を
は機所
る有
晩市第四六街豐豐五五
晩香坡マシーナリー會商 デーポー
ワレントン、ユースナップ フール、ダイゼル機關

Summer Suits
De -- Luxe
盛夏の服裝美
幾年御召しになつても形のくずれない
高田の超特製洋服
こそ炎熱の侘息を爽涼の感に
美化するもので御座います
新世界の最高品マーチン・クロースは清新にて堅牢
高田洋服店
晩市バウエル街三九七
電話マーボール六六六二

大工 **竹中佐七**
電話（イ）一九五二ワイ

マーボール
セルカーク街八七四一
助產婦 **長谷川はつ**
電話マーボール六六六二

まむし酒着しました 三弗

贋か十日で日本へ行かれる

快速
横濱へ十日間で
神戸へ十一日間で
長崎へ十二日間で

何れも太平洋上の巨船です最の上を走る機だとは本社船へ乘つて初めて知る事實です

安金 少し位の時化（シケ）ではビク共致しません婦人小供の旅行に特に安金です

出帆 九月一日カナダ
九月廿二日ルシア
十月十三日エシア

便利 三等の待遇は特に注意して居ります船室は各船共中央部で清潔です寢臺はスプリング付マットレスです日本食の用意があります各船共日本人が乘組んで居ります沙市より同賃金で連絡切符發上ります

巨船 エンプレス カナダ 三一五〇〇噸
エンプレス エシア 二一五〇〇噸
エンプレス ルシア 二一五〇〇噸

すべて賃金は神戸へ記下は神戸

加奈陀太平洋汽船會社
SETO MORE
Asiatic Passenger Agent
CANADIAN PACIFIC (Ocean Traffic)
J. J. FORSTER
Steamship General Passenger Agent
Vancouver, B. C.

文化商會
VANCOUVER, B. C.
250 POWELL ST.
電話バウエル街二〇四〇 五七八〇

ワタマン特約萬年店

問「君はいつも達者でにこ〳〵して居るね」
答「一寸した病氣でも初めのうち、文化商會でた藥を買つて使ふからさ、早く藥を用ひると同じ藥でも倍以上の効果があるからね」
問「奥下しには？」
答「サントニネ菓子　三十仙、五十仙
セメンエン　三十仙、五十仙」
問「瀉下しには？」
答「小供には……小兒解毒散　五十仙　一弗
瀉取り丸　五十仙
大人には……どくめつ　一弗十仙
百瀉くだし　二弗二十仙
五十仙」
問「目ぐすりには何が良いかね」
答「アドラ　五十仙三十仙」
問「ンキデモノ其他のひふ病には？」
答「デーデー　一弗、一弗五十仙
一二三　五十仙、一弗
ヰーヂ水　五十仙、三十仙」
問「〇ん病には何が良いのだらう」
答「ね？大變だー君の幸福の爲、壯者の爲め早く文化商會へ行けよ、二弗で大變よくキク藥があるから、其他性病に關する事はよく說明して呉れるそうだよ」

講談

關東俠客 大前田英五郎

〔第九十席〕

桃川如燕講演
近藤紫雲挿繪

虎九郎は三代吉の例に倣み寄りどうなつた 三「伴れて行かれた、お繼さんはね 虎「そんな筈だらうと思つた、今日は藤枝へ行く日の筈方に歸ると不在に卯吉が來て主とおてるさんを伴れて行つたとの事、こいつは卯吉に瑞嘴があると怒う思ひ直ぐに後を追つて來たが、馬鹿野郎、そんな仕口に乘つて欺されるとは目先の見ねね奴だ 三「俺も變だと思つた、然し渡邊の旦那がおてるさん可愛さうだから俺を獨にすると云つたことを本當だと思つたが惡かつた 虎「どうするつもりだう卯吉は驛逸三、三ケ國の貸元源八の一子分、親分と同じ村に住んでゐる 卯「政や 政「へエ それに來たは三代吉を打ちすゑた角力政 卯「まだ濱松から出て來ねねナ 政「出て來られますまい、何しろおまへさんとは因縁の遠つてゐる虎五郎、況して旅人、お前さんに睨まれては一日もこの土地には居られますまい 卯「さうでもあらうが彼奴も武州では細腕を持つた奴、たゞの旅人とは違ふ、此のまゝには捨てゝ置くめね、何んとか言つて來るだらう、時におてるさんは何うしたナ 政「渡邊の旦那の所に連れて行つた時に、三代吉に濟まねねから身を投げて死ぬと騒ぎましたが、その後何の便りもない所から考へると、思ひ切つて中川の若旦那の所へ嫁に行くつもりでせう 卯「さうか、まア何にしても無事に濟んでよかつた ○「大親分が來ましたう「あ、さうか、さアどうぞ此方へ「御免よ」と入つて來たのは源八、この人は男が宜くそれに綺麗で人好んや都鳥の源八といふ、色が眞白で鴨のやうだと言ふ、妙な異名があるもので年は三十八の男盛り。

◇

都々逸

呪く戸の源、二人さりに、世間は寢たよと、簀ず月夜

◇

三「實は都山の卯吉の所におてるさんの親父が來て、是非二人を伴れて來いと賣よのでね卯吉が迎ひに來た、そこで俺もおてるさんと一緒に行くつもりで來ると、もう前には用がない、濱松に歸れと云ふんだ、あまりひどいから掛け合つた所が、あのお角力政といふ奴が突然俺を引き倒してその松の枝で身體の利かなくなるほど打つた、さうしておてるさんは卯吉が伴れて行つてしまつた 虎「仕樣のねね奴だナ、女がゐればなんとかうまい話も出來やうが、玉がのなくなつては仕樣がねね」と云ふ 三「アア左樣だと思つて追駈めるがいゝ、然し女は伴れて行かれても、二百三十兩といふ金は此方にある、レラ見れば損の行く所はねね 虎「どうしたんだ 三「金なぞはないよ、虎「そりや大變だ、あの卯吉が金を俺に渡せと云ふから渡して了つた 虎「之は呆れた、女も取られ金も取られ其上身體も叩られた、これから先どうするつもりだ、三「どうもかうも仕方がねね、之といふのも女に燃れて燃くめね、何んとか言つて來るだらう、時におてるさんは何うしたナ 政「渡邊の旦那の所に連れて行つた時に、三代吉に濟まねねから身を投げて死ぬと騒ぎましたが、その後何の便りもない所から考へると、思ひ切つて中川の若旦那の所へ嫁に行くつもりでせう」卯「さうか、まア何にしても無事に濟んでよかつた ○「大親分が來ましたう「あ、さうか、さアどうぞ此方へ「御免よ」と入つて來たのは源八、この人は男が宜くそれに綺麗で人好んや都鳥の源八といふ、色が眞白で鴨のやうだと言ふ、妙な異名があるもので年は三十八の男盛り。

◇

ダンレピー街一三五 電話シー四三五七

家庭 やいと 諸病 あんま 特に婦人小供 バウエル街前川運送店二階 ルーム十二番 佐々木重忠 電話シー七六一九エル

編物教授 絹糸毛糸 刺繍一切 詳細ゴーア街一二四又は都商會へ

すし 辨當 並に 折詰各種 多れ 福

琴 三味線 教授 胡弓 アレキサンダー街三八番 電話シー四〇四六アール 阿部道子

人洋服ドレス仕立 晩市メーン街一三三(山陽商會) 電話シー六九六 姉 牧野 妹 裁縫部

新古家具賣買 落合商店 綱々勉強致しま

天下一品 たまご入 ひめうどん

料理屋飯屋案内

バウエル街四四一 おすし天ぷら 一切 林家 出前致します 電話ハイランド一九九

バウエル街二五〇 なべやきうどん そば 一切 天狗 出前致します 電話シー三五三八

バウエル街二五一 御料理並にすし 鶴の家 電話シー四一〇九 中川つる よし子 一枝 千代子

バウエル街二六六 日の丸 電話シー三四三三

何時でも出損致します 寫眞 出張し專門 有門彌太郎 電話ハイ八七六エル 717 Cordova St. E. City

バウエル街四三九 九州屋旅館 江島烟藏 電話ハイ三九八八エル

御旅館 ジャクソン街壹弐弐 井上倉次郎 電話ハイ一〇三三エル

雜貨食料品 晩市バウエル街五六六 (や) 梶木商店 電話ハイ弐弐五三

御旅館 各室スチームヒーター及湯水の設備あり プリンスルパート鄕園七五 電話六五九 此度積濱正金銀行と特約致し當地カナヂアンパンク・オブ・コンマースを通じ無手數料で日本各地に送金致します 持田旅館

Matsubayashi Watchmaker メーン街弐弐七 松林時計店

氷水品々 ダンレピー街一三一 おきなや 電話シー三五六一アール

御めし 並 メーン街一五〇 金時 伊藤はるよ 電話シー八三三九

土地家屋各種ビヂネス賣買 登記公證通辨代書事務 ドミニオン生命保險會社總代理 バウエル街壹壹弐 奥村事務所 電話シーモア六四六七 電話ハイ三〇六三アール

魚類 肉類 青物類 カマボコ 和洋食料品 バウエル街二六二 田中六彌 電話シーモア五六六二

紙はり 晩市ヂャクソン街三三六 安仲豐 電話ハイ七壹壹アール

御婦人子供用品 男子用品及家具類一切 澁谷商店 晩市バウエル街三七四—三七八 電話シーモア六三六二

和洋雜貨食料品 ニューウエストミンスター市 コロンビア街八三七、八三九 西口商店 電話 一二六一 自宅 九〇九X

電話 シモア5307L 帽子製造販賣 御婦人子供帽製作致して居ります電話にて申付下さい見本持參 東カドハ街弐參壹 友田帽子 製造所

男女洋服仕立 特別安價 裁斷實地教授 電話シーモア五九六九アール ゴーア街弐弐壹 晝夜落由野 改名 金丸由野

按摩針灸術 電話にて御用仰付け下さい ユーコン街ミカド倶樂部裏 山田政次郎 電話ファヤ四八三五アール

富士洗濯所 晩市アレキサンダー街六六二 電話ハイ九九 宮崎豆腐店 電話シー八八八七エル

鳥類 卵 豆腐類 種々御注文に應じます 晩市ゴーア街二一六 電話シー四三六二アール 福助 ふみ 導孚

ピクニック用 御すし 辨當 朝は何時にても御用に應じます バウエル街四二 出前致候 きらく 電話ハイ一〇一八

おめし 手輕料理 ゴーア街二一五 ヤマタキシー南關 万〇 電話シー四三九八 バウエル街二六四

おすしうどんそば 丼物一切其他品々 やよひ 電話シーモア八六九五

メーン街二〇六 音羽亭 電話シーモア八六九五

メーン街二三九 御すし 手輕料理 並にすし 日の丸 電話シー三四三三

バウエル街二五一 鶴の家 電話シーモア四一〇九 中川つる よし子 一枝 千代子

バウエル街二五〇 なべやきうどん そば 一切 天狗 出前致します 電話シー三五三八

バウエル街四四一 おすし天ぷら 一切 林家 出前致します 電話ハイランド一九九

バウエル街二三九 から萬 千鳥 電話シー二六九九 鎌田玉子

ゴーア街一三〇 樂々 電話シー七五三二

メーン街二三九 音羽亭 電話シーモア八六九五

井物 おすしうどんそば 一切其他品々 やよひ 電話シー二三九六

おめし 手輕料理 ゴーア街二一五 ヤマタキシー南關 万〇 電話シー四三九八 バウエル街二六四

ピクニック用 御すし 辨當 朝は何時にても御用に應じます バウエル街四二 出前致候 きらく 電話ハイ一〇一八

メーン街一一六 福助 ふみ 導孚 電話シー四三六二アール

豆腐類 卵 種々御注文に應じます 晩市ゴーア街二一六 電話シー四三六二アール 宮崎豆腐店 電話シー八八八七エル

按摩針灸術 電話にて御用仰付け下さい ユーコン街ミカド倶樂部裏 山田政次郎 電話ファヤ四八三五アール

富士洗濯所 晩市アレキサンダー街六六二 電話ハイ九九

時計販賣並修繕 晩市バウエル街三四一 萩原時計店 電話シー四〇八四

和洋食料品一切 精米業 運送業 バウエル街二四四 酒井精米所 電話ハイランド四五三

大工道具一切 秋山金物店 バウエル街三六八 電話シーモア四五七七

前川運送 晩市バウエル街三四四 石炭販賣 電話シーモア二一四〇

三山卸し小賣 晩市ゴーア街二一四アレー 電話シーモア三一六四 1133 Gore Ave Regd. Vancouver, B. C.

かまぼこ製造 小賣 鎌倉 電話シーモア三五六九エクキス

傳來名灸 男女諸病一切 並に按摩按腹及脊つぎ筋違ひ小供のかんの灸 ダンレピー街二三七

●鮮魚 ●青物 ●鳥牛肉 晩市バウエル街二二四 前川魚肉店 前川三之助 電話シーモア三七八二 住宅シー六二七エル

和洋雜貨食料品 其他漁船用具金物類 スタブストン郵園二二 物品廉價賣盡迅速 西濱商店 電話 六八

バウエル街二〇六 大倉洗濯所 專務所 工場 電話シーモア六七〇〇 ランスダウン街一六〇 電話ファア一一一

葬儀一式 最も設備完全にして日本人諸君には特に親切に取扱ひます 晩市メーン街六二二 エドワード 社 電話シー一三九〇 ビュー六〇八

時計販賣並修繕 晩市バウエル街三四一 萩原時計店 電話シー四〇八四

T. MAIKAWA 369 Powell St. Vancouver, B. C.

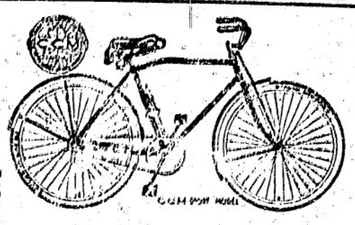

高等旅館 室内個室、各室湯水バスルーム ヒーター附 晩市メーン街壹壹弐 電話シー八五二〇 ホテル・ウオールド 見本無代値壹 高橋菊助

石炭マキ 當山運送舍 晩市ゴーア街一三〇 一カ月の下 電話シーモア三九弐弐夜間自宅ハイランド五三六 エクキス當山 栄來

各國高名自轉車各種着 月拂は如何樣でも御相談申します 米國製ピーアス號 英國製ビーエス・エー號 當國製コロンビヤ號 德用中古 三ケ年保證付米國一等馬子供三ツ車自轉車入荷以上各々 六十五弗以上 五十五弗以上 四十弗以上 十五弗以上 お急なら當に日本行には新古無慮の自轉車を必ずお勸め申します 月拂賣出し及新古取替へ 各國高名自轉車各種着 晩市バウエル街二六六 日本オート 電話シーモア一四五八

世界の名タイヤ グッドイヤ 英其他自轉車部品一切大勉强で御用命に應じます 晩市アレキサンダー街ゴーア街角 邦人唯一のグッドイヤ特約代理店

荷物運搬は凡て確實親切勉强で好評な 晩市バウエル街三二九 衣類一切 松宮商會 雜貨店 電話 シーモア 四一九一

忠 運送社へ 電話シー六〇九七 バウエル街三〇〇 正田商店內

新日本野菜種 並に 園藝 野菜花種 多數有 バウエル街二〇五 岩本商店 電話シーモア三三九三

香のよい新茶 百目入一弗 五十目入五十五仙 暑い時には酢の物 新鮑の水煮 亦アツサリと 新數の子昆布 何れも時候向きの物ばかり是非お召し上り下さい 晩市バウエル街三六九 前川商店 電話 シーモア參七弐壹