Vol. 21 No. 5906 Friday October 22 1926

TAIRIKU NIPPO

大正十五年十月廿二日（金曜日）第五千九百六號

大陸日報

TAIRIKU NIPPO
(THE CONTINENTAL DAILY NEWS)
PUBLISHED BY
TAIRIKU NIPPO SHA, LTD.
138 CORDOVA ST. E.
VANCOUVER, B. C.

本紙定價（前金）
壹ヶ月金七拾五仙
六ヶ月四弗貳拾五仙
壹ヶ年八弗貳拾五仙

株式會社大陸日報社
賣行所
社長 山崎寧
晩香坡市東カドバ街三五
電話 一三五六
電話 シ三〇六五

●新古家具賣買
落合商店
すから何卒御用
命の程願上ます
御用の際は電話にて御申付下さい
電話 一六六 バンクーバー街七五三
田口製麵所

無防備による防備（四）

◇加奈陀海軍建設の目標

吾輩が、加奈陀海軍の建設に就て、第一に考慮しなければならぬ事は、其の目標を何れに置くべきかといふ事なのだ。

或は大袈裟に「假想敵國」などいふものを空想するものもあるべしとして、但し、大部の人々と雖も、勿論、英本國を敵國扱ひするなどなさざるべしとすれば所謂「假想敵國」なるものとしては即ち、太平洋上に孤立する三海軍目英米の中の二つ、日本及米國丈けが殘さるゝ事となる。

而かも其の中、日本に就ては、多少にても、軍事上を力するものゝ、誰かも、問題とせざるものなのだ。——何となれば第一に、日本より加奈陀まで、四千浬の間に、一つの足場をも有せざる日本海軍の、加奈陀侵寇などは絶對的に不可能のものだからなのだ。——而して第二に、少くとも見う將來に於て、日本と加奈陀の間に、何等かの利害の衝突を起すといふ事の、絶對に、想像だもなし得ざる事だからなのだ。

× ×

從つて若しも、加奈陀が「假想敵國」なるものを考慮に入れて、自發的に、自國海軍を建設の豫備をやうになりたりとすれば、夫れは、米國に對する準備の必要を感じたる場合丈けに限るものとしなければならぬ。

而かも、みゝ想へ、米國を假想敵國とする加奈陀海軍の建設などいふ事の、果して可能のものなるやどうやを。

然る、其に、器械、材料、設備の爲めに要する數十億弗の費用——それに附帯する數十萬の技師、工業者、其他の人員——それらの人員の如きは、一朝一夕に、出來上すべからざるものたる事が明白になる事なのだらう。

大体が、右の如くにして當然起るべき、米國との海軍競爭に對し加奈陀の、應に得るや否やを考へたる丈けにても、其間の海軍建設の如きは、初めより、問題となるべからざるものなのだ。

× ×

難だ夫れ、暴れが、濠洲の海軍などの例によれば、夫れは實に、本國海軍の來襲までを、持ち堪たふる事を目標として建設せられて居るものなのだ。

而かも、其の程度の海軍にても本年七月十四日、濠洲國防大臣、ハウスの議會に於ける說明によれば、——

「濠洲が、太平洋岸よりの攻擊に對し、英本國海軍の來援する迄、持ち堪たふるに足る丈けの國防設備をなすに、今後、十箇年間、年額二千五百万弗宛を支出して、新海軍の補充を完成する」と共に、濠洲の大根據地を、太平洋岸方面に新設せざる可らず。」

とあり、前國防大臣のマッケーの意見によるも、——

「濠洲の陸海軍を、適當なる基礎の上に確立するには、年々、少なくとも五十万弗の經費を要す。」

といふ事なのだ。

元來、濠洲は、所謂「太平洋岸よりの攻擊」を加ふる虞ある日本及米國より、一朝には、攻め寄せられそうもないし、日本とは、遠く距離にあり、加ふるに、新坡の大根據地にして、完成せらるゝ事となれば、日米よりの脅威なぞいふ事は、全然、憂慮するに足らざるものとなる筈のものたるに而かも尙ほ、年々、數千万弗を費さゞれば、英國の來援到着までを支ふる事が出來ないといふのだ。

從つて、同じく「太平洋岸よりの攻擊」を加ふる危險ある米國と相隣接する加奈陀としては、若しも、濠洲流の「本國の來援迄」を目標とする時に、其の陸海軍の費用負担は、年々、恐らく、數億弗を必要とせねばならぬ事なのだらう。

× ×

且夫れ、現在、幸に近き數世紀間に於て、加奈陀に侵略の能力ありと信ぜらるゝ唯一の國、——而して夫れは又、嘗て、加奈陀を併呑の意志ありと邪推せらるゝ所の米國が、万々一、加奈陀に侵寇せる場合、英本國が、早速「有効なる」救援艦隊を派遣し得るやど云へば、夫れは、誰人も、少からず疑問を賭ざるを得ない所のものなのだらう。

但し勿論、英米の海軍は、其の軍艦の總噸數に於て相當、なるも、實際力に於て英國方が、若干の優越なるの事、爭ふべからずとすれば、大西洋上の、恰かも中心に於て相鬪ふ場合は、英國方に、若干の勝算ありとすべしとしても、扨て、翻て、我が國を考へる丈けにても、其間の海軍建設費の如きは、初めより、問題となるべからざるものなのだ。

× ×

難だ夫れ、暴れが、濠洲の海軍などの例によれば、夫れは實に、本國海軍の來援までを、持ち堪たふる事を目標として建設せられて居るものなのだ。

而かも、其の程度の海軍にても本年七月十四日、濠洲國防大臣、ハウスの議會に於ける說明によれば、——

「濠洲が、太平洋岸よりの攻擊に對し、英本國海軍の來援する迄、持ち堪たふるに足る丈けの國防設備をなすに、今後、十箇年間、年額二千五百万弗宛を支出して、新海軍の補充を完成する」と共に、濠洲の大根據地を、太平洋岸方面に新設せざる可らず。」

とあり、前國防大臣のマッケーの意見によるも、——

「濠洲の陸海軍を、適當なる基礎の上に確立するには、年々、少なくとも五十万弗の經費を要す。」

といふ事なのだ。

元來、濠洲は、所謂「太平洋岸よりの攻擊」を加ふる虞ある日本及米國より、一朝には、攻め寄せられそうもないし、日本とは、遠く距離にあり、加ふるに、新坡の大根據地にして、完成せらるゝ事となれば、日米よりの脅威なぞいふ事は、全然、憂慮するに足らざるものとなる筈のものたるに而かも尙ほ、年々、數千万弗を費さゞれば、英國の來援到着までを支ふる事が出來ないといふのだ。

從つて、同じく「太平洋岸よりの攻擊」を加ふる危險ある米國と相隣接する加奈陀としては、若しも、濠洲流の「本國の來援迄」を目標とする時に、其の陸海軍の費用負担は、年々、恐らく、數億弗を必要とせねばならぬ事なのだらう。

× ×

且夫れ、現在、幸に近き數世紀間に於て、加奈陀に侵略の能力ありと信ぜらるゝ唯一の國、——而して夫れは又、嘗て、加奈陀を併呑の意志ありと邪推せらるゝ所の米國が、万々一、加奈陀に侵寇せる場合、英本國が、早速「有効なる」救援艦隊を派遣し得るやど云へば、夫れは、誰人も、少からず疑問を賭ざるを得ない所のものなのだらう。

但し勿論、英米の海軍は、其の軍艦の總噸數に於て相當、なるも、實際力に於て英國方が、若干の優越なるの事、爭ふべからずとすれば、大西洋上の、恰かも中心に於て相鬪ふ場合は、英國方に、若干の勝算ありとすべしとしても、扨て、翻て、我が國を考へる丈けにても、其間の海軍建設費の如きは、初めより、問題となるべからざるものなのだ。

× ×

難だ夫れ、暴れが、濠洲の海軍などの例によれば、夫れは實に、本國海軍の來援までを、持ち堪たふる事を目標として建設せられて居るものなのだ。

而かも、其の程度の海軍にても本年七月十四日、濠洲國防大臣、ハウスの議會に於ける說明によれば、——

「濠洲が、太平洋岸よりの攻擊に對し、英本國海軍の來援する迄、持ち堪たふるに足る丈けの國防設備をなすに、今後、十箇年間、年額二千五百万弗宛を支出して、新海軍の補充を完成する」と共に、濠洲の大根據地を、太平洋岸方面に新設せざる可らず。」

とあり、前國防大臣のマッケーの意見によるも、——

「濠洲の陸海軍を、適當なる基礎の上に確立するには、年々、少なくとも五十万弗の經費を要す。」

といふ事なのだ。

元來、濠洲は、所謂「太平洋岸よりの攻擊」を加ふる虞ある日本及米國より、一朝には、攻め寄せられそうもないし、日本とは、遠く距離にあり、加ふるに、新坡の大根據地にして、完成せらるゝ事となれば、日米よりの脅威なぞいふ事は、全然、憂慮するに足らざるものとなる筈のものたるに而かも尙ほ、年々、數千万弗を費さゞれば、英國の來援到着までを支ふる事が出來ないといふのだ。

從つて、同じく「太平洋岸よりの攻擊」を加ふる危險ある米國と相隣接する加奈陀としては、若しも、濠洲流の「本國の來援迄」を目標とする時に、其の陸海軍の費用負担は、年々、恐らく、數億弗を必要とせねばならぬ事なのだらう。

× ×

其の場合、加奈陀は、果して、夫れ丈けの犧牲を拂つてまでも、本國に、忠誠振りを示す事となるべきなりや否や。

假に若し、加奈陀に、夫れ丈けの決心が存在するものとすれば、ロカルノ協約に參加を、滿り勝らならざるべき筈。

「我は我」といふ考へが、漸く、加奈陀に顯著となり來れる事の敵ふべくもなしとすれば、國內治安の維持に必要なる以上に、本國海軍の援助を越旨とする海軍の建造などは、御免を蒙りたき事になりはせずや。

而して、加奈陀傳統の「無防備による防備」主義を押し通すべき事ともなる。（未完）

其の時々の事ども

日本の現代文學（十）

＝世界に於る地位＝

千葉龜雄

◇ノベル賞と日本

つぎに云ひ出すべきは、アルフレッド・ノベルのノベル賞である。これは、通俗な意味で、世界文學、世界各國文學者の位置及び價値を、或る點まで、手軽に表明してくれる一つの手掛りになつて居る。賞に文學賞だけについて、一九〇一年に、第一賞が始められてから、一九二五年までに、已に十二箇國の文學者が受賞されてゐる。

○

中で最高の數を占めるのがドイツとフランスで、二人づゝがあるが、スペイン、イタリイ、ポオランド、ノオルウエイ、デンマアク、スエイデンだ。イギリスは、タゴルを含めて三人、外に、ス非ス人が一人でる。アメリカが一人もないのは、まあ不承するとしても、ロシアが全然漏れて居るのは、どんな解釋も理窟になるまい。

○

また選ばれた人選についても、その表賞が、とかく「つまらぬ凡作家を白熱光の下へ突き出す刺戟的な企て」だとか。また受賞の價値が、「その作家が進むべき路石とならずに、墓石になるだけ」だとか、かうした場合のつきものゝ、當然、皮肉な批評だとかいろ〳〵ある。それにしても、大體において、それが、「强力な望遠鏡をもつて文壇星雲の地平線から、恒星を選び出す」効力を持つものであることは爭へない。

○

ところで、この文學賞をねらゝ條件としては「理想派的傾向をもつた傑作」をとあり、それに「人類の福祉を證明するやうな」といふ重荷の小づけがある。このIdealisticをどう解釋するかが、每度審査員の頭痛の種になるらしいが、しかし今まで選賞された作物を觀ては、まあ大體はこの條件を具へて居る。それも、作家が自ら衛者に氣に入るやうな、いはゆる世界文學界の恒星が、いつ日本の蒼穹に發見されるかは、一寸見當がつかない。（終り）

The Yokohama Specie Bank
822 3rd Ave., Seattle
Tel. Elli. 3575, P.O. Box 1917
設立 明治十三年
資本金 壹億圓
積立金 八千九百五十萬圓
世界大都市に支店又は取扱銀行有之
外國爲替事務を簡便に取扱申上候
横濱正金銀行 シャトル支店
日本向定期爲替手形
（利息）目下六ヶ月以上年六分
（無手數料）横濱店内に特設郵便局有之
全國各地へ迅速に送金取扱申候
郷里送金

（郵便宛名）
The Sumitomo Bank of Seattle
802 3rd Ave. Seattle, Wash.
日本向定期爲替手形 六ヶ月以上年利六分
郷里送金 取扱迅速丁寧（無手數料）
◇營業案内、預送金申込用紙其他御用向の節は遠慮無く御通知下さい
シルア トル 住友銀行
株式會社 住友銀行
本店 大阪市北濱五丁目
内地重要支店 東京、横濱、名古屋、京都、神戸、岡山、吳、尾道、廣島、柳井、下關、門司、小倉、若松、博多、久留米、熊本

THE ROYAL BANK
of Canada
East Eud Branch.
Vancouver. B. C.
◆御歸朝の前に是非御來店下さい、送金の最も安全な方法は手形式送金で且つ德甲です、第百、住友、正金の諸銀行の支店で直接御仕拂することが出來ます、地方の最寄のある都市で郵便局で仕拂を望まれる方には指定次第又は御銀行宛何處でも受取られる樣無手數料で送金いたします
ロイヤル銀行
メーン及ヘスティングス街角
◆皆樣の便を感じません、地方に在留なさる人は日本文手紙で用が達せられます、預金送金申込書通知次第送附致します
御便利の爲に當行では日本人を雇入れて居ますから如何なる取引でも不便を感じません、地方に在留なさる人は日本文手紙で用が達せられます、預金送金申込書通知次第送附致します

Bank of Montreal
CORDOVA ST. EAST
VANCOUVER. B. C.
日本人街に近い最も便宜な場所に設けてある當行と御取引下さい
當行は日本人諸君の便宜を計る爲め特に日本人部を設け同時に事務員を置き如何なる取引にても確實丁寧にお取扱致します
市外在住の方は日本文の手紙にて總ての用事が達せられます
郷里送金 日本全國の何れの場所へでも極く安い爲替相場で迅速に送金取扱ひ致します
メーン街と東カドバ街角
モントリオル銀行

SUN LIFE of CANADA
安全な職業の方へは不具傷病保險付及び怪我の死亡者は保險金額面の一倍仕拂の特點付證書を發行す
通知書が出せませんから任所御變更の度毎に現住所をかならず御知通下さいませ
掛金が切れますと保險金がとれませぬ、滿二ヶ年の掛金のすむ迄は必ず期日を遲れぬやう掛金を仕拂つて下さい
加奈陀生命保險會社中の最大會社世界各國と日本各地に代理店あり
加奈太サン生命保險
滿二ヶ年保險料支拂後は醫師の再診斷無く等十二ヶ月間の支拂猶豫法及種々特點あり
本部代理 中野事務所
主任 中野厚 林伊澤 東庄輔 小林月之 次郎 虹彦
晩香坡市東カドバ街三百番
電話シー 五八七二 八八二R
地方代理人
スタウストン 小田茂三郎
オシャンフォルス 兵頭貞次
ミルクリーキ 水川英一
イングルウード 門田源助
ビーバーコープ 堀太宗一郎
ポートアリス 森次正春郎

O.S.K. LINE
運賃 船名 美港着 美港出帆
あらびあ丸 十月廿三日 十一月九日
ながら丸 十一月一日 十一月十八日
ふりびん丸 十一月十八日 十二月四日
ろんどん丸 十二月一日 十二月十七日（晩港發）
あらばま丸 十二月十三日 十二月三十日
晩市代理店 Empire Shipping Co.
美府代理店 Rithet Consolidated, Ltd.
壹等横濱まで一九五弗 神戸迄二〇五弗
ろんどん丸及ばりい丸に限り一等横濱迄一五五弗
日本行參等洋食附六〇弗 和食附五五弗
晩市美府間切符呈上
大阪商船株式會社タコマ支店

日加貯蓄
◆貯蓄預金 ◆公債賣買
◆定期預金 ◆當座預金
◆日本送金 何れの地方へも無手數料にて確實迅速に御取扱ひ申候
◆最近締切日 マヂラン 十月廿三日 横濱丸 十月廿八日
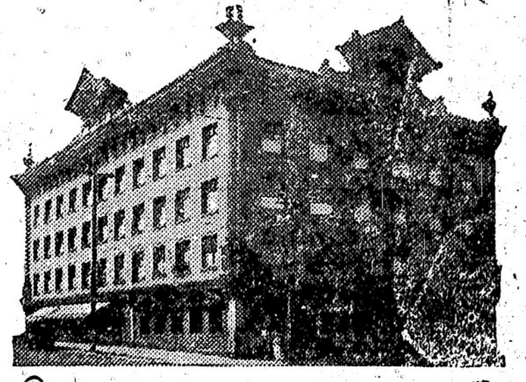
晩市バウエル街三九八
日加合同貯蓄會社
社長 田村新吉
（電話シーモア一二三三）
JAPAN AND CANADA TRUST SAVINGS CO.
P. O. Drawer 130 398 Powell St.
Vancouver, B. C.
此アドレスを封書へお貼付け下さい

M. Furuya Co. Ltd.
46 Hastings St., W. Vancouver, B. C.
今便の新着は！
皆樣御待兼ねの里イモ
一時品切になりましたトロ、芋サツマ芋など澤山參りました
里芋 一斤十五仙
サツマ芋 三斤二十五仙
トロ、芋 一斤三十五仙
鯛の白浪 一鑵一弗二十五仙
た吸物として比類のない美味しい
晩香坡市西ヘスティングス街四六
古屋商店
電話シーモア二九三三

◇寄稿◇

童話劇　睡蓮の曲（下）

松野靜子原作
水戸愛川改作

柳の精甲『不の旅人の物語がまことなら、もうあの睡蓮の歌もうかないで濟む。』
柳の精乙『その時は、わしたちも死んで了ふのだな。』
柳の精甲『その方がいゝよ。』
淡い光がさして來る。靈魂がやゝはつきりして來る、白鳥の羽ばたきがする、睡蓮の歌が聞えて來る。柳の精は耳をそばだてる。
森は來る。
懶ましいの森はいま
うすいろの杜へいま
悲しき國へ行く魂よ
あけがたの闇に
ウバラが泣いて呪ふよ
血のやうなウバラの花が。
柳の精甲『ふゝあの歌だ。』
柳の精乙『また呪ひ出したな』
柳の精甲『今年はどんな娘があの池に沈んで行くのだらう。』
柳の精甲『みんなねやう、耳をふさひ、眼をつむつてねてねやうさあみんなねやう、ねやう。』
下手からウバラ登場。
ウバラ『あゝなんと云ふいゝ歌だらう——わたしの魂がぬけて行きさうだ（歌にうつとれる）まあ——あの歌から甘い香りが流れて來る、そしてわたしの心を包んで行くやうだわ。』
ウバラは憑ちものに誘はれるやうに池の側へ行く。
ウバラ『美しい睡蓮——。お前のうす紅いろの唇からもれて來る歌はねむり薬のやうだ。わたしの心も身體もしびれて了ひそうだ——。』
ウバラは恍惚として池のそばにねむつて了ふ。睡蓮の花から怪しい靄が立ちのぼり中から美しい者が現れる。
睡蓮の精『ウバラよ——ウバラ』
ウバラ『（眼を覺まし者に氣付き）ふゝあなたは——。』
睡蓮の精『この城の王子だ。』
ウバラ『まあ——あなたが王子樣——あのこの城の王子樣で御座いますの。』
睡蓮の精『そうだ、近い内にわしは王樣になる、そしてみんなから敬はれるのだ。』
ウバラ『そんな算いお方とも知らずふしつけな言葉を申上げましておそれ入ります。』
睡蓮の精『いや心配するには及ばない。わしはお前を城へ連れて歸るつもりだ。一緒に行く氣はないか。』
ウバラ『でも私は、卑しい門番の娘で御座います。知てみな樣に御迷惑をかけては——。』
睡蓮の精『身分はどうでもよい お前の心さへ決れば わしの方は何んでもない。』
ウバラ『それでは父に相談いたしまして御返事申しませう。』
睡蓮の精『父へはわしの方から傳へてやる。何も心配することはないこれから直ぐ城へ行かう。』
ウバラ『はい、では御伴をさせて戴きませう。』
睡蓮の精『それでは城へ行く者は、ひかしからの習慣で、穢もみんなこの池で身體を清めねばならない、さあウバラ、お前も池の水で身體を洗ふがよい。』
ウバラ『あの——この池に近入るので御座いますか。』
睡蓮の精『そうぢや、あのやうに水がきれいにすることはつて、底が見えてゐるではないか』
ウバラ『ほんとうに美しい水で御座います——ふゝいゝ匂ひだこと。』
ウバラ池へ近入らうとする。一動に樹々の精が叫ぶ、
樹々の精『うはー。』
白鳥の精『ケケケ、、、』
ウバラ驚き怪ら、
ウバラ『まあ、何にでせう。氣味の惡い。』
睡蓮の精『何んでもない、古い城の杜だから時々こんなことがある。』
ウバラ『ほんとにおそろしいことでございます。』
又池へ近入らうとする。
樹々の精『ケケ、、、、。』
白鳥の精『うを——。』
ウバラ『ふゝこわ、どうしたのでせうあのおとは。』
睡蓮の精『木の枝がすれ合ふのだ。別に怪しいことはない。』
ウバラ池の中へ近入る、若者は靜かに池の側へたゞゃむ。下手からラゴラ登場する。
ラゴラ『ウバラ、ムバラ、ウバラ——。』
ウバラ驚く、睡蓮の精ウバラをかくすやうにする。
ラゴラ『ウバラ、ウバラよ、おゝウバラぢやないか、どうしたのだ、池の中へ近入つて。』
池の側へ走りよろうとするのを睡蓮の精さしとめる。
睡蓮の精『こら、側へよつてはいかない。あつちへ行け。』
ラゴラ『いゝ、娘に用事があります。』
睡蓮の精『鹿鹿、お前の娘ぢやない、人違ひだ。』
ラゴラ『いや娘だ、娘に違ひないおいウバラ父ぢや、ラゴラぢや、早く出て來い。』
睡蓮の精『違ふこの娘はものを云ふことの出來ぬおしぢや。』
ラゴラ『娘だ、ウバラだ、どうしたのだ。父が助ねて來たのだ、この池は毒だ、おゝ早く出て來い、さあ早く——。』
『睡蓮の精『違ふ、ちがふ。』
ラゴラ『ゐい、悪魔——、邪魔をするな。』
刀で睡蓮の精をつく。
睡蓮の精『うむ——。滅よ、はろよ——この古城——。』
と叫び倒れる、同時に池へ倒れる、同時に怪しい音が起り、大地が裂び池から煙が盛に立ち登る。血に染んだ睡蓮の精をかゝへたウバラが默然と立つてゐる。
ラゴラ『ふゝウバラ——ウバラよ——。』
樹々の精飛び出し怒しそうに
樹々の精『うを——うを——。』
白鳥の精『ケ、、、』

（幕かに幕）

雨

本田喜平

よくよくかんがいりやいたづら雨だ
ばらくとふりだす雨だ

朝鮮飴

吉岡獨亜郎

朝鮮飴屋がうりにきた
ちやんからちやんから
あめやさん
わたしに五錢が
うつとくれ

せきれい

森敬三

下手
昨年來るせきれいが
今年にかきつてこんから
悲はさびしうてかなはんぞ

●高等南京料理
コックはこの道の腕さで料理は嘗樂のお口にあふやう
美味に調理　値段は大々的勉强
晩香坡市バウエル街三八二
新南京樓
電話　シーモア七八七五

●鶴龜印白味噌　飛切特等
晩市バウエル街三三七
特約一手販賣
蛭崎商店
電話シーモア二四一三

三大博士（癒ながらず壯者となる）實驗保證
新發明　文化按摩器　$1.15
肩のコリは勿論
腰痛　胃病　腸病　痔氣　食慾不進　血行不良　頭痛　齒痛　腦病
等に驚くべき効果あり
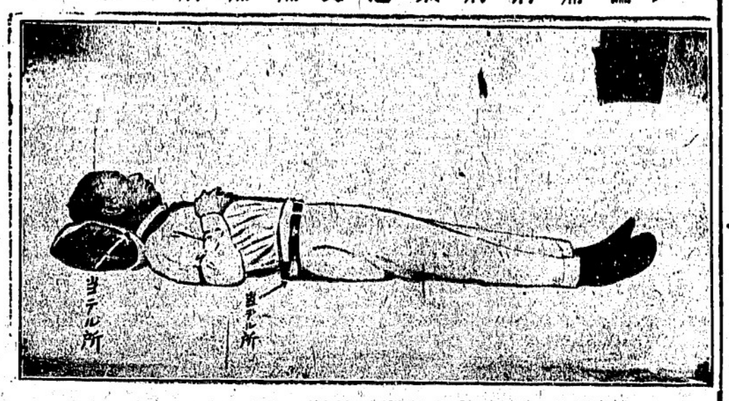

◀詳しき說明書は郵券二仙封入御入封申越下さい▶

郵便切手賣捌所　近藤特許賣藥店
電話シー四七六八
二見料屋　丸橋運送業
Vancouver, B. C.
Powell St. 3900
住宅電話　フェヤモント五七七六
出張所　近藤藥店　電シー四七六八

ルーミングハウス經營者の御注意
只今の時季は最もヒーティングパイプ及其設備に關する御修繕なさるに好都合です當店では大勉强で各位の御用に應じます
電話シーモア七七〇
ダブルユープラウン
市内東ヂョーヂャ街三三一

時計販賣並に修繕
晩市バウエル街二四四
萩原時計店
電話シー四〇八四

御婦人御子達
衣類專門
晩市バウエル街三二八
東山商會

ステプストン
トランスファー出張所
村上馨
電話シー八七二三
一七五八
電話八八

高等
南京料理
日本人諸君の御來店を歡迎仕候
バウエル街二三七
新北京
電話シーモア五七七四
バウエル街二五二
同支店
電話シーモア三五一七

雜誌

S. Uchida
387 Powell St.
Vancouver, B. C.
電話シー一五八一

□各種雜誌□新刊書籍
地方の方には特に迅速に御便宜を計ります
晩市バウエル街二〇一
バウエル書店

富士洗濯所
晩市アレキサンダー街六六二
電話ハイ九九

山靴製造並に修繕
バウエル街一六三
太陽靴工場
加藤支頭夫
電話シー九四五五

葬儀一式取扱
設備完全親切丁寧
ナンエンドトムソン
晩香坡市ホーマー街五三二
電話（晝夜）シーモア貳貳壹
葬儀社

葬儀一式取扱
至極丁寧　費用勉强
フレザーヴアレーに於ける最古の葬儀社……何卒御引立を願ひます
新西院第六街三六
デー・マーチエンド・ソン
葬儀社
電話二四一
支配人
ジエ・エス・フエルタレー

書籍

西洋料理大全　價六弗八十仙
宇野朝太郎著
本年初めて出版された最新最大、完全の點に於て日本一、此本一冊あれば お勝走は お望み次第、專門コックは勿論お夫人方に是非おすすめいたします

佐藤紅綠著
樂園の扉　價二、二〇

中村武羅夫
處女　二、三〇

菊池寛
受難華　上卷一、五〇　中卷一、五〇

文藝社
講談名作集一、二〇

◉雜誌資料なしでしく御注文を願ひます
バウエル街三五七
内田書籍店
電話シー一五八一

Olson Iron Works
309 ALEXANDER ST.
VANCOUVER, B. C.
ロッヂング用ブロック其他機具を御入用の場合はまづ
ヲルソン鐵工所
に御照會御求め下さい
總て晩市にて製造す
アレキサンダー街三〇九

室内清潔各室湯水の設備あり
バエウル街三六六
サン・ルームス
塚本正人
電話シー八四六九

美食家各位はたしかに滿足さるゝ
晩香坡市バウエル街三五八
南京御料理
仕出し
東京酒樓
▲材料精選▲應接上品▲新たに修繕▲創業十ケ年以上
最近一流の料理人支那より來晩致しました事を御披露申上ます
私の店は他の支那料理店とは何等の關係なき事を御得意さまに謹んでお斷り申上げます
電話シーモア三九四二—三三六五オー

◈魚類◈肉類◈青物類◈
◈カマボコ製造◈和洋食料品
バウエル街二五三
電話シー五四四一
BC魚店

和洋雜貨食料品
晩市バウエル街三七九
江畑商店
電話シー三九八五

新古買賣
及金物類
東カドバ街一五七
森山家具店
自宅東カドバ街三三
電話シー三七七二
ハイ一〇〇八X

御菓子製造
バウエル街二三五
二階にルームあり
横山菓子店
電話シーモア六九四一

日本行切符取次
アレキサンダー街三二三
青木旅館
青木吉米
電話シー一一七五

和洋雜貨食料品卸小賣
晩市バウエル街七八八
電話ハイ一三六
近江屋商店

男女仕立並に
洋服プレス
各種レンコート販賣
晩市メーン街二二二
相星洋服店
電話シーモア三三七六

▲和洋食料品一切
▲陶器類
スキーナ河ポートアーシントン
岸本商店
郵國三一

N.Y.K.
801 First Ave. Seattle Washi
日本郵船美港出帆廣告代理店晩市
B. W. Greer & Son Ltd
Great Northern Railway
船名　入港　出帆
横濱丸　十一月四日　十月廿七日
加賀丸　十一月十八日
伊豫丸　十一月十八日　十二月二日
靜岡丸　十二月十六日　十二月三十日
改正（一等横濱行一九五弗神戸行二〇五弗）
運賃（日本各地行三等洋食六〇弗和食五五弗）
晩市美港間汽船切符贈呈
日本郵船シヤトル支店
切符取次店
晩市
阿部商會
松之進
中山義一
井手律事務所
大正堂
北村商會
水原清吉
プリンスルパート　持田平夫
美市石田旅館
美市大澤旅館

御旅館
日本行切符取次
美府ヂャヴム街六三六
郵國一三〇三
電話一一三三
石田旅館
石田元藏
636 Chatham St.
Victoria, B. C.

御旅館
日本行船切符取次
郵國一三三三　電話九六四
大澤旅館
大澤為一
820 Fisguard St.
Victoria, B. C.

□子婦人供衣服
□同附屬品
□ボンネット
□きれ地各種
其他日本婦人向の品種々取そろへ有之候間多少に拘はらず御求の程願上候
デビッド・スペンサー
DAVID SPENCER

和洋雜貨食料品
東洋商業會社
P.O. Box 46 Port Essington, B.C.
同支店
郵國七五六
電話グリン五七八
大橋松次郎
824-3rd Ave Prince Rupert, B.C.

手打うどん　そば
干うどん　そうめん
郵國一三三三　電話九六四
曾根製麵所

●富士山印蓄音機レコード
●コロンビア蓄音機
●シンガーミシン
●乳母車、歩行機
●和洋樂器、子供椅子
●針、油
●目錄御一報次第進呈
メーン街貳壹貳
電話シ三六九六
山陽商會

晩香坡市バウエル街參壹壹
天野運送社
電話シー四二一九住宅ハイ一三八八エル

和洋雜貨食料品
並に草煙、キャンデー、果物類
電話シー四六六二
迅速丁寧
バウエル街二三八
尾本運送業

和洋雜貨食料品
晩市西第二街一六五八
電話シー三〇一
江州澤庵新漬
イーパン（ドンン街郵國五番）
西村初商店
電話イーパン四九
西村初支店

廣島屋旅館
奥地家傳胃病藥販賣
アレキサンダー街二三〇
佐藤茂平
電話シー一六一七（郵國二六七）

和洋雜貨食料品
晩市アレキサンダー街四三三
電話ハイ一二
福井商店
福井旅館

絹地綿布各種
化粧品類
男女仕立物一切
バウエル街三二九
電話シー三二九〇
宮崎商店

按摩針灸術
電話にて御用仰付け下さい
ユーコン街ミカド倶樂部裏
山田政次郎
電話フェヤ四八三五アール

男子の洋服
スタイル、品質、技工
晩市西ペンダー街五〇八
多田洋服店
電話シーモア八〇三五

先祖傳來並に
名灸男女諸病一切
○病小供癖の灸及せんそく
アレキサンダー街二三〇半
新谷三吉郎
電話シー七九二四エッキス

歯を抜くため
東京「帝大病院」で注射
十分後に悶死す
「特異體質」の資産家の「共産娘」

共産黨の大幹部坂巻武氏夫妻の思想が人格とを慕つてはるゝ上京した花柳(旭川)上一條通り九丁目貴族(公)三郎氏長女とき子(一八)は濱松某中學の三年生であるが九月七日家出以來行方不明であつたが臺灣西海岸高雄港へピストル一挺に實包四十二發、日本刀二口を携帯上陸し「子は馬賊の統領だ」と

豪語 したところを同地警察署の手に收容され取調べの上九月三十日高雄發の日洋丸で横濱へ向け船長に委託され郷里へ送還された

十六の少年
馬賊を志願
ピストルを持つて臺灣に走る

◇タタミの下に
◇二百四十圓

横濱市神奈川東白幽寺の酒屋時田方では藁の下に十圓札で二百四十圓を縫つて隠いたのを大掃除で表へ知らずに捨て出しゴミと付いてゐる箱の中へ飛び込み慌てゝ拾ひ取つたが内七十圓は灰(ゴミ)は三四日前鶴に積んだ結果の紹介によつて九月二十二日午前十一時半東京帝大病院御料で智慧を抜き取つて貰ふべく診察を受けた、御料主任醫學士船津純三氏は其時川崎があつたので醫專出身の助手某(特に氏名を秘す)にその口を含めた、助手は手術に取りかゝる前に外來診察室に於て

傳達 麻酔の注射を施したが愚ずとき子は注射が終ると見る見る中に紫色となり全身を慄はしつゝ船津主任の手當も甲斐なく十分の後苦しい息を吐きながら三時五分遂に悶死してしまつた、驚いた船津主任は、直に保護者野坂氏方に電話を掛け野坂巻武氏は旅行中で旦那さん夫人が駆けつけたがこれより先とき子は全く冷いむくろとなつて居る船主任は頗る

當惑 して事の外に洩れるのを恐れて居るが原因は麻酔剤に対し抵抗力なき特異體質による心臓麻痺と云つてゐる、船津醫學士は語る

「注射に間違ひと云ふことは絶對にない、初め診察した時は心臓は丈夫だつたが矢張り特異體質だつたんだよ、二十四日にも、内科で朝鮮人が心臓麻痺で死んだよ、醫者が人の死ぬのを恐れてゐたら商賣にならんよ。然し今度のやうな患者は極く稀だね、この事件を書いちやいかんよ～」

「婆」が不服で
産婆の
改稱運動
エラい意氣込み

現在東京府管内には約四千五百人の産婆があり市郡別に産婆會が出來てゐるが其の連絡がないので此度栃木、岩崎なほ、佐藤ないゑ等の有志者となつて東京府産婆聯合會を組織する事になり九月廿五日發企人會を開いたが同會が組織されゝば産婆の地位

確立 のために種々の運動を起す積りだといふ

即ち第一に産婆の職業を確實に婦人の職業として獨占する運動を起し更に第二には産婆なる名稱で、現在東京府に産婆試驗を願ひ出て來る婦人三千二百人中の七割は二十二歳前後で「婆」なる語は當つて居ないから助産婦といふ名稱に改めやうといふのである尚この名稱に就ては内務省でも問題となつてゐるので近く改稱される模樣である

また京都に來て世界で一番住みよいのは京都で美しい日本娘を捜して三國一の花婿にならうとの所存であると、職業は音樂家年齢は四十位の顔付きだつた

住み心地よい「京都」で
日本娘をさがし當て
三國一の花ムコに
オランダ音樂家が「府廳に出願」

九月二十七日芝居に現れる大江山の鬼のやうな大男が京都府廳特高課に現れた、京都市下京區東山靈山町に住むオランダ人ヴエルト・ヘイムと云ふ人で豫てから日本に來て日本が大すきになり日本服に日本下駄を穿き輝まで越中を占めて居る取分け日本娘が好きらしく日本娘の養子となつて

歸化 したいと出願してゐた、去る八月上海に一ケ月程赴いて居たが住む氣にならず九月上旬神戸市では十月一日からうどんの玉の重量をメートル法で唱へることとなり製造元約三十名小賣商千餘名が一齊に實行する事となつた詰り大玉二百グラム並玉百七十グラムと極めたが續いて本年中にはあらゆる日用品販賣にメートル法を實施するとの事である

ウドン玉の
グラム賣り
神戸で十月から實行す

◇一口バナシ◇

無遠慮に使ひ廻した子供の頭を撫でながら隣のおぢさんは例の如く「どうもいゝ子らや、有難う有難う！」

少し考へて居た子供「おぢさん何時でも僕は御禮ばかり云はれて居るのでおぢさんに氣の毒でしやうがないの、たまには僕の方から御禮を云ふ樣な事があるといゝと思ひますよ」

◉名畑靴店と移轉大賣出し

弊店事永らく皆々樣の御贔負に預りて居りましたが一昨日(本月二十日水曜日)より眞向側の三五六番へ移轉致しました

尚此の後は全部大改革を加へ又物品は豐富に取揃へ從前より一層大勉强を以て求めに應じます

何卒御引立の程偏に願ひ致しまし

就ては此の機會を以て明サタデーより棚卸し見切品大安賣を致しますから御見逃しなく是非御來店御買上げを願ひます

其の外全部一割引より二割引を以て賣出します

尚物品は男女用子供用靴及びラバーブーツども十二分に取揃へてありますから御氣に召した靴を御選定して頂けます

晩市パウエル街三五六
電話シーモア七八一九

名畑靴店

▲野外勞働には是非必要な
防寒及防水用品

松宮特製の三十二オンス厚地
純毛マキノーコート　ノーフオークスタイル　茶、鼠、青、ヘザー色　八弗五十仙
純毛マキノーシヤツ　三十二オンス厚地　脊二重　各種
働き用純毛オバシヤツ　カーキ色、鼠色　茶色、青、ヘザー
一弗七十五仙より三弗二十五仙まで
純毛スタンフイルドアンダウエア　純毛スウタコート
ハンソン純毛厚手靴下　英國製純毛ブランケツト

◉防水用衣類
ソフトテンシヤツ　二重巻
サイズ三十六より四十二まで

ソフトテンパンス　二重ヒザ　ラバ入又はラバ無し
ソフトテンハツト　一弗五十仙及び一弗七十五仙

働き用雨合羽　タワー製優良品
スリーコワタ　バツフル付　四弗九十五仙
ロングコート　同　五弗七十五仙
半コート　(ジヤケツ)　三弗二十五仙
レインハツト　各種スタイル　二弗九十五仙
一弗二十五仙

ブロツク
ハツト一手
販賣店

晩市パウエル街貳貳九
松宮雜貨店
電話シーモア四一九一
229 POWELL ST. VANCOUVER, B. C.

歐洲訪問飛行の往復二萬五千哩以上を飛行した英國の飛行家アン・コブハムが今や倫敦のテームス河に着水せんとするところ向ふの建物は議事堂、大飛行の功に依り氏は勳爵士に列せられた（大陸寫眞）

倫敦の女の服裝に驚したる英、文部大臣に學位授與認可の申請をなすことになつてゐるので、事實上案外手輕に取扱はれてゐるためやうすれば申請者中には認可上除程考慮に値するものも發見するが、一應大學教授にいつて學位授與を見合せるものに對し認可を與へぬ譯にも行かぬ一種の弊害にぞらはれがちであり、從つて學位會議に對する不信の非難を受けてゐる欠點であるが、殊にその非難の甚しいのは何といつても醫學部である、その理由は醫學は直接民衆との關係極めて密接にして、なほ

◇情實的

オオタクシの心臓血液に關する研究、魚族の寄生虫の胃袋の研究等によつて學位を受けたる醫師から、同氏の診察を受けた患者は病氣に直接同等の關係なきも、醫士なるため往診料、醫藥、その他の諸料金は普通醫の約三倍に相當する支拂をなす事迷惑を蒙る結果を生ずる等種々面白からぬ事例を見るといふにあり、醫者間の一部には醫學に對しては學位に信書を要すべしとの

◇皮肉な

議論をさへ起りつゝあるので、文部當局は何等か適當の方法を講ずることに意見の一致を見た、尚文部當局の調査に係る九月二十五日現在の學位授與數を示せば左の如くである

▲學位令による者 三三二人
法學 三六
醫學 三八七
工學 一九三
文學 一八二
理學 一一四
農學 三九
林學 二六
獸醫學 二〇四三
計 二〇四三
▲新學位令による者
法學 一六人
醫學 一五
工學 六九
文學 二三
理學 六一
農學 五三
林學 三
獸醫學 二
經濟學 八
商學 四
計 一五〇九

右に從へば大正九年七月下旬新學位令制定以來、醫學博士は實に一千二百五十六名の

◇多數に

達し四十六時間に一人できる割合となつて居り醫學士總數六千二百八十七人の約四分の一が博士といふ有樣なので或ひは早晩學位令の一部に改正を加へる事となるかも知れぬ模樣である（近信）

東京市長の辭職聽許さる

伊澤東京市長は病氣任に堪へずとて辭表を提出せること特電に見へたが聽許されたそうである、病氣は肺病であると

無電開設

モントリオルと倫敦との間に最速の無線電信設備は完成して愈昨二十一日モントリオルで開所式がありインペリアル・プレス・ユニオンの首腦バーナム卿は祝辭を述べた、一分間二百語の割で交信されて好成績であつた

エルヂン氏 夫人同伴來晩

全國教育會議の餘旋に依つて英國のエルヂン卿は夫人同伴來晩、本日カナデヤン倶樂部から晩餐會に迎へられ一場の演說をした

信濃川發電所 施工計畫愈々決定

第一期工事費五千百万圓

日本の鐵道省では明十六年度豫算に信濃川水力發電所工事費を改良費として計上し、來る議會に提出することに決定したので移轉工事の第一期の施工計畫を作成中であつたが、この程漸く調査つたので更に新潟縣當局の認可を得る事となる筈である、その施工計畫の內容は左の如し

水量三千噸乃至三千七百五十噸
△電力四萬四千キロ△工費未費三千二百萬圓、電柱費一千九百萬圓、合計五千百萬圓へ明治二十年度人口波及、且村收入日波、水路、發電所、二十年度の改良費は十七年度別改良費の外第二、三、四期の工事見積費額は右第一期工事たる十六年度以降二十年度までの年度別改良費を附加される

◇情實的

千二百五十六名の達し四十六時

明年布哇で開く 汎太平洋會議の內容

協議事項決定す

內務長官も出席の筈

明年四月ホノルルにて開催される汎太平洋會議（教育、復興、開拓改造）には米國內務長官ハーバード・デイ・ウオーク及び聯合通信社々長で華府スター紙經營者フランク・ピー・ノイス等が渡布する旨の通知が布哇縣知事アーリントンによりて受理されたが右大會に出席する濠洲、加奈陀、智利、蘭領東印度、支那、コロンビヤ、佛國、佛領交趾支那、エクアドル、英國、印度、日本、マカオ、墨國、和蘭、パナマ、ペルー、葡萄牙、新西蘭、シャム、アラスカ、比島、ポートリコ、サモア及びヴァヂン島等への招待狀は米國內務省より既に發送されてゐる、大會議の目的は左の如くである

一、平和增進に關する美術、藝術、玩具其他の考究と基礎協定

二、或項目を討議によつて新智識交換のための仲介物考究

三、一定の技術に對しその應用範圍を擴大するに努力すること

四、太平洋諸國の領土に對する開發的援助

尙會議は四月十日に開かれて十六日に終了する筈であつて布哇では目下米國政府と協力して着々とその準備中であると

博士の濫造甚しく 政府防止策に腐心す

驚く勿れ四十六時間毎に醫學博士一人づゝ生まる

或は學位令改正か

日本の文部省は近時博士濫造の非難に鑑み、學位の授與に關しては新舊兩制とも出來得る限り嚴重にする事となつた、さきに新學位令制定以來、官公私立

◇各大學

は勢ひ博士濫造の非難に鑑み、學位の授與に關しては單に助長する嫌ひあり、たゞに當局は之れが防止策に少からず苦心しつゝあるが、何分にも新舊學位令に關する事とて一致を見ず、文部當局の調査に於て提

帝國內の貿易

帝國會議にリスター氏力說

國際聯盟理事國候補

倫敦二十一日本日の帝國會議に於ては「ブリッシュ・グッズを買へ」との標語採用に一致したものと想はれる、商務院總裁サー・フィリップ・カンリッフ・リスターは帝國の貿易狀態を細叙し屬領からの候補を支持する問題は提起さるべく而して候補には加奈陀が擧げられるであらうとテレグラフ紙は論表した

（倫敦二十一日）加奈陀首相キング氏はボールドウィン首相と會談を共にして後ボールドウィン氏の品性の優れたる事に感心して居た

重要意義を有する財界巨頭の國際宣言

近く倫敦、華府、伯林で發表

全世界の財界安定が其目的

（倫敦）世界各國財的信用の復興、世界貿易振興を達成するのを目的とする國際的宣言書が近く世界列强大金融家によつて署名され倫敦、伯林、華府に於て同時に發表されるといふことが倫敦タイムス紙によつて報道された、その內容に就ては未だ判明せぬが、クロニクル紙は此宣言書を倫敦銀行總裁ノーマン、米國大藏長官メロン紐育中央豫備銀行總裁ストロング等の最近における活動と深く關係あるものゝ如く論じタイムス紙亦この宣言を以てヴェルサイユ和條約以來最大の國際的意義を有するものと論じてゐる、財界一部の觀測によれば此は多分紐育團を中心とする國際大銀行の設立が右宣言の要點であると

日本人のゴム栽培

（リオ・デ・ヂャネイロ）南米ブラジルのローア・バラ地方における日本人のゴム栽培事業は着々その計畫を進めつゝあるが伯國政府外務當局者と桑原領事との間には既に日本人移住の實現問題が協定され今後移民が續々乘込むまでに計畫が進捗したと傳へらる

支那學生聯盟の反基督教運動擴大

宗教學校を政府に統轄せしめ

聖書の講義全廢を提唱す

（上海）過去數年間繼續されて居る支那學生の反基督教運動は最近特に其の勢力を擴大しつゝあるが、上海學生聯盟の名を以て外國ミッショナリー諸學校の取締を宣言し次の如き決議文を公表した

（一）外國人經營のミッショナリー學校を總じて北京政府教育部の統轄の下に置き支那學校管理法及教育制度に準據せしむること

（二）ミッション學校に於ても自由主義的政治教育を授くる事

（三）バイブルを全廢すること

（四）ミッション・スクール生徒に對する德戒を全廢すること

（五）教師の休暇を短縮すること

◇婦人の喫煙

ルーマニヤのマリー皇后は女もシガレットをすつて好いとの意見で此爲にチハイヨ州の婦人團は昨日柳眉を逆立てゝ敎圍いた

十一時間六分と云ふ空前のレコードで英吉利海峽渡泳をやつた佛蘭西のミッシェル、四十五歲着陸するや直にウイスキーを所望した、ガーツルード・イダールのレコードは十四時間三十一分、獨逸のフイルコッターは十二時間四十二分であつた（大陸寫報）

TAISHODO
Phone Sey. 888
301 Powell St. Vancouver, B. C.
秋來る！
でも風引き 殊に下痢病が方々に流行して居ります
油斷はなりません
大正堂の賣る高貴藥配合の最新藥を御用意なさいませ
朝鮮總督府發賣の
人參エッキス參精
日本行船切符販賣所
日本人街の藥屋 大正堂
バウエルとゴーアの角 電話シー三三八
スチブストン停車場前 晩香坡間
荷物運搬 みかどトランスファー
電話 二

MANUFACTURERS LIFE
マニュファクチャーラース
生命保險會社
加奈陀最大生命保險會社の一にして日本各都市及び世界各國に支店あり
本部 トロント市
日本人部代理店
信夫事務所
信夫三郎 穀田與寧 檀上虎之助
195 Powell St.
電話シーモア二〇九四
地方代理人
ミルクリー 伊達眞視
バルバート 小畑佐太郎
オレンフォールス 山野光喜
ピクトリヤ 上田武雄

金物類は一切大勉强
にて御用命に應じます何卒御引立を願上ます
渡邊金物店
バウエル街三三〇
電話シーモア六二四八

和洋雜貨食料品
晩市西第六街七五八
小財商店
小財初次郎
電話ファヤモンド五二

Monarch Life
モナークライフ
日本人部總代
熊谷次郎
高島義親
東カドバ街四二六
電話バイ四二三四

ねこ印
毛糸は當店の專門で色合は最新式
バウエル街三四 電シー五七七五
みやこ商會

スタイルがよくて
値段が安い
御婦人及御子供衆の
洋服は是非とも
寺西洋服店
婦人子供
バウエル街四三三
電話バイ四五三二

純良新鮮
ミルク配達
晩市メーン街三〇〇
ローズバンク
デーリイ
篠末松
電話シーモア三三一七

大阪商船郵船
日本シーエアアドミラル線
切符販賣代理人
中山義一事務所
電話シーモア七六五三
自宅バイ三〇七一

船切符販賣
日本行船賃切符直接販賣致候
十月（ばりす九廿二日 ▲マリン廿五日 ▲横濱 九廿七日
▲ジャクリン六日 ▲あらびあ九日 ▲エシア十一月
▲マツキンレー十八日 ▲あらびあ九十八日 ▲加賀丸十八日
十一月
▲チエフアーリン三十日
◎妻子、使傭人、家畜農、犬等一切の手荷物、印度航路明
◎出生、死亡、婚姻、離婚、養子縁組等其他用書一切
◎當國政府へ出生屆、歸化願にて當國旅券下附事務
晩市、發市バウエル街三三五

ブルガリヤの首府ソフィヤの陸軍士官候補生が國王ボリスを胴上にして屠るところ（大陸寫報）

電報

デプス遺骸郷里着

（インディヤナ州ダール・ホウト二十一日）社會黨から五度大統領候補に推されたユヂーン・デプス氏は水曜日市役所で永眠したが遺骸は本夜當地着、明金曜日の午後二時から同九時まで勞働聖殿に於て葬儀告別が行はれ所くて後ホーム（送られることゝなつた

燈火革命の記念日

（紐育二十一日）今日はトーマス・エー・エヂソン氏が電燈を發見して世界の燈火に大革命を來してから滿四十七年の記念日に當り關係方面は祝賀をした

伊澤市長辭職理由

（東京二十二日）東京市長伊澤多喜男氏の辭職は病氣の故には相違ないが同時に新聞紙は之には政治的理由もあり復興資金に巨額の缺損あるを發見したことや市政一般の紛糾を見て責任を避けたのであるとして居る、氏の友人等は又選挙費は今市政に勢力を据へて居るが同新聞等共に來るべき形勢に於て伊澤は之を避けたのであると見做してゐる、國會總選挙も遠からざる今日名流の士にして東京市長の任を引受くべきもの一寸見當らない

加州地震に襲はる

（桑港二十二日）本日午前四時三十六分から約一時間に亘り其間加州中部方面に二回の強震と一回の輕震あり桑港、サークランド、サンノゼ等では多數戸外（逃げ出した、地震區域はサン・リユイ・オビスコにかけ約二百五十哩に及んだ

新西院と休戰記念日

新西院では來月の休戰記念日に就て最近市役所で市長アナンデール氏司會の下にパブリック・メーチングが開かれたが七日の日曜日に盛會に之を挙式することゝしグログラムも作製され委員長には市長が挙げられた

海久丸引揚

祝賀の宴を催す

海久丸は今明日中に一旦船渠に入して盛大な興式をした、此中千五百人は學生であり式には有名な信號の揚揚があつて續いてブルース知事、サリヴァー首相は夫々式辭を述べた

當港で日本船差押へらる

傭船契約破棄で

當港入港中の日本船ユリ丸は一九一九年伊太利のスニア・ヴイスコ會社との傭船契約を無斷破棄したとて六ヶ月のアドミラルチー・コートから發せられた差押執行吏チャーレス・マクドナルド氏に差押へられた、同船は今バーネット方面へ木材積込中である、原告は被告に對して廿九萬弗の損害賠償を要求してゐるのだと

生徒激増で教室が狹隘

昨年に比して本年は晩香坡通學兒童數が約八百人増加し約二十教室を新たに必要としつゝある所から各學校で生徒全部を收容し切れぬ學校が多數あると昨日視學官ゴードン氏は發表したストラスコーナ、チェンソン、シーモア、アレキサンドラ、セントラル、デツケンス、グランドビユー、モデル、ネルソン等は何れも生徒激増の爲教室狹隘に悩んで居る由

狹野選手等拳闘初試合

今夜サクラメントで

狹野真行　吉本武雄　木村久五郎　對　アロヒラ　バラデー　レイソレス　對　クラメント市に於て左の組合せで白人と初試合を爲すそうだ

狹野は廿七歳百十八斤、吉本は十九歳百五斤木村は十九歳百十五斤

黑人ウイルスの巨腕は麻痺狀態にあつた

黑人拳闘選手ハリー・ウイルスが先夜の試合で白人シャッキーを倒し得なかつたのは殆んど凡ての豫想を裏切つたものであつたが夫れはウイルスの左腕が試合前から少々ヨワルがあつて試合の際には麻痺狀態に在つた事實を發見したと昨日醫師に語つた由

日本若妻も珍らしい茶園會

既報の如く婦人傳道會主催谷國茶園會は昨夜西バーナビーで賑々しく挙行されたが日本茶園部には菊地母子さんの外に白人アバーロンピヤ夫人、ワード嬢、ポズウエル嬢の三人が日本着姿でサーヴを勤め異彩を放つてゐた

ランランが世界庭球選手新番附を

—昨日作製發表

來年の世界庭球選手ランキングに於ける大變動は既に爭はれぬものとされてゐるが昨日モントリオール市の例の庭球界の女王ランラン嬢が個人的に番附はたものに依ると米國のチルデンは第一位から第六位に左遷の形で然も第一位から第三位までは全部

◇佛蘭西　選手が獨占して

ある、但しランラン嬢は右ランキング作製に關しては全部今年の大試合の結果に基くものであつてチルデン御大なるは今夏數回も單戰で負けてゐるからヂョンストンの

本社東京特電

▲帝農新會長

帝國農會の會長には矢作博士が挙げられた

▲日置氏逝く

日置益氏は今朝九時遂に逝去した、享年六十五

▲函館市議戰

函館市會議員の選挙の成績は憲政會十六名、政友會及政友本黨何れも十一名、中立十一名、勞働農民黨二名當選

▲飛行と觀測

霞ケ浦の飛行機敷臺は本日午前早々て味方ケ原まで飛行し初めて天文觀測をやつた（本日着）

下位に置いたのだと、我原田武二選手は第十位に置いてある、但し原田は本年ヲコスト、コシエー等を敗つた事のあるのは忘れてはならぬ

一、レーン・ラコスト（佛）
二、ヂャーン・ボロトラ（佛）
三、アンリー・コシエー（佛）
四、リチャーヅ（米）
五、ヂョンストン（米）
六、ウイリヤム・チルデン（米）
七、マスエル・アロンゾ（西）
八、ハワード・キンゼー（米）
九、ポール・ヌエレー（佛）
十、原田武二（日本）

然も一人の母

百六十哩を泳ぐ

コーリン夫人の記錄

昨日破らる

二人の母で英吉利海峽渡泳に成功したコーソン夫人が一九二一年チェーバニー紐育間百六十哩を六十三時間廿五分で泳いだ大レコードは昨日午後矢張り二人の子の母であるショーメル夫人に依つて見事破られた、此の記錄は五十七時間と十一分の新記錄であつてコーソン夫人の記錄よりは實に六時間廿四分も短いのであつた

百六つの誕生日

鞍師のクイック翁

國中一番の長壽者と云はれるバウエル街の鞍師クイック翁は一八二〇年十月二十二日英國サマセットのタントンに生れて今日が滿百六つの誕生日、入方から祝意を寄せられた、此の長壽でも翁の元氣は衰へず矢張り此頃でも仕事に勵んで居るとは驚くばかりである、總督ウイリンドン子爵からは祝電があり州知事ブルース氏も當市のデヴオン・コーンウオール・サセット協會を通じて叮重なる祝文を寄せた

十一月廿日に少女歌劇

アベニウ座にて第二回公演

大谷佛教青年會及同女子青年會主催の下に來る十一月廿日（土曜日）午後七時よりアベニウ座に於て第二回「少女歌劇」を公演する今春の第一回公演と同じく水戸愛川氏の指導監督で上演曲目は先日來本紙第二面に連載した六篇の中、

（一）童話劇「睡蓮の曲」
（二）喜歌劇「茂林寺物語」
（三）歌劇「かぐら狐」
（四）歌劇「ちぐさ姫」

の四幕で全体の歌曲三十六十の大物で中でも「かぐら狐」は今春寶塚少女歌劇が上演して好評を博したもので他は全部新作である

繪畫展覽會

ネーブル・アート倶樂部第二回繪畫展覽會は來る明廿日曜日午後一時から日曜午後十一時まで實業倶樂部に於て開場、入場無料、出品畫五十點を越へ内容の豐富な作品も却々多く水彩畫に會根美代治氏作「日曜の工場」加藤湖川氏作「農家」黑瀬銀作氏作「靜物」等があり新傾向のものに森元一氏の「北國の秋」城一麿氏の未來派數點、中村周作氏の「靜物」等があり近藤傳作氏は力作「物思ふ女」外四點を出品して居る

ダウグラス・デー

祝賀の相談

十一月十九日は當州が初めクラウン・コロニーと爲つた其の記念日ダウグラス・デーであるがネーナツ・ソンス・サヴ・ビー・シーでは來週木曜日之が祝賀に就ての相談會を開くべくヴイクトリヤ、ナナイモ、新西院等からも出席者がある筈

秋季大親睦會

土曜日合同教會で

明廿日曜日午後六時半から英語夜學校教室に於て新入會員の歡迎及び新見氏の大學卒業、中山氏の新婚祝賀を兼ねて秋季大親睦會を催す由新舊會員會友の出席を乞ひと

岩鶴醫學士來晩

醫學士岩鶴龍三氏は獨逸留學から帰朝の途次來晩中であるが來週月曜日頃桑港へ向けて出發の豫定

僞チエッキにかゝらぬ樣注意

當市フォールス・クリーク製材會社發行のインペリアル銀行に宛たチエッキの中に多數僞チエッキあれば注意が肝要である、邦人中にも既に之に引つ掛つる者二三ある

ミルクリーク通信

來る廿三日本派佛教會の多賀明教使は鶴見氏同伴當地に出張先亡者追悼法要を營み修養講話會を開く筈

益田氏結婚

曾て日會の書記であつた益田百城氏と加藤タツ子嬢は自門鄉太郎氏夫妻の媒酌で婚約整ひ昨日午後合同教會に於てオスタハウト監督司式の下に結婚式を挙げた

小穴牧師宿所

東部留學中の小穴牧師夫妻の住所はトロント市ダンダス街三四六番の由

近藤氏

ユークルレット漁業組合幹事近藤經氏は數日前から帰晩

修養講話

今夜七時半よりサツパートン尾本氏宅にて本派佛教會多賀師の修養講話がある

◇營業案内◇

◆村上慶太郎氏は今度竹の家を讓り受け室内に大修繕を加へてゐるが落成後は倍舊の引立を乞ふと

◆名畑靴店は明廿日曜からバウエル三五六に移轉大賣出しをやる

◆上手七藏氏は神谷氏よりクレセント・ルームを讓り受け明日より引續き經營電話はシー五九〇〇

了德寺の件に付相談致度候儀有之候間門徒諸兄は來る廿三日（土曜）午後七時結城忠五郎氏宅まで是非御出席下さい　十月廿一日　了德寺有志各位

NEA

觀光團
十一月九日出發ありぞな丸
締切期日切迫せり
詳細は同社に御問合せ
主催者　佐藤茂平
バウエル街三三五
電話シーモア一六二七
中込所　中山事務所
電話シー七六五三

米滿時計店
メーン街三三〇
電話ハイ三三三七
自オクスフォード街一八九四八宅
電話ハイ三三三ワイ

各種時計修繕金銀細工一切
ウオーターマン万年筆特約販賣店

賣店
食料品菓子果物煙草類一切居の奥に廣室及びケッチンあり至急賣りたし
詳細
東へスチングス街五七五
電話ハイランド九二八

日本人會
加奈陀
各種團體第廿二條により本會會議室は在留者にして其旨屆出がなければ無料にて貸與致す
一月末日までに其旨屆出がなければ無料にて貸與致す
一月末日までに其旨屆出がなければ無料にて貸與致す
一月末日までに

小說 奔流 (六七)

三宅やす子

急轉 (4)

彼女は又、獨りで有のやうに腰をかけてゐるよう外はなかつた。野口は病室を出かり入つたりしてゐたが、

『奥さん、あちらで食事をしていらしては如何です、私がついてゐますから』

かう言つて幾度も勧めた。

『い、、有難う。でも私何も食べ度くありませんから』

假一粒でも口に入れる氣は到底しない。

『ぢや、牛乳でもお飲みにならなければ』

嫌らないと辭退するのに野口は心配して無理やり食堂から温めた牛乳の瓶を持つて來てくれた。淳子は漸くい思ひで一合の牛乳を喉に通した。

急を出來事を聞き傳へて見舞の人が大勢來た。野口は、淳子を煩はさないやうに、一々廊下に出て客と應接をした。

一時間、二時間位の間は時が經つ氣もしたが、それから後は、いつになつたかなるで時も知らずに淳子は、今にも通が息を引き取るのではないかと、少しも油斷の出來ない氣持で、側につき切つた。

電氣がついて、看護婦は夜のカーテンをすつかり下して、森どした病院の夜が、とざすにつれて冷い感じである。

(瑠璃子はもう食事をして了つたらうか)

家の事が、ほんの一瞬間思ひ出されたが、直又そんな事は頭から消して、眼の前の不安の前に戦くのであつた。

夜も一度、醫士は見廻つてくれた。そして同じやうな事を言ひ置いて行つて了つた。

ガタ、ガタ、と大きな軋の音が、看護婦のひきづるやうな足音に交つて廊下に消えて了ふと、淳子はまた、ひ、く心細いわての知れないせうさに襲はれるのだつた。

看護婦は規則のやうに、醫者の指圖の手當を怠らなかつた。そして情熱に温度表に何か書き込んでゐた。

ほとんど回復の初光が見られるとは思へない淳子には、それがまるで無意味なことのやうに感じられた。彼の女は泣いても泣き切れない大きな不安のふちの前に失神した。

しかやうな彼の女自身を安へるだけ。

◇「狩好きな主樣」木曜休載◇

◇秋の句◇

秋晴れの三保の松原何の煙　淳圃

秋晴や猿蓑づも見ゆ峰の松　二溪

押し花の鮮に猛帖秋晴る、　幸子

温荷搦きに船來し浦や秋の晴　雫餘子

私晴や煙りて古き寺の破風　水巴

秋晴や鵙の高音に木の葉散る

御菓子、書籍、雜誌
(紙類は特に送料無料)
バウエル街四三七
鈴木菓子店
電話ハイ七七一

リグレー人名錄

一九二六年發行

白動車所有者 ‖州内所在地、其製造所、鑑札番號を個人 ‖に就ては職業及住宅をエーピーシー順に明細記載してあります

商人及職業者 ‖は事業に依つて區別せられてあります

廣告 ‖は最も有効を期して完全に施行されてあります

其他金般に渉りて自身タイプライターにて書面を認めた樣に印刷は特に鮮明であり且つ美麗に文夫に製本してあります

右の價格其他に關しては電話シーモア一〇〇八へお問合せありたし

只だ一ヤカンだけのお訪ねはおことわりします

66~613 Provincie Building, Vancouver, B. C.

生魚 鮭筋子及鹽魚 新鮮
鹽鮭及鈴子鰊魚大勉强致します
小賣も御下命に應じます
東ベンダー街二四二半
A B 魚店
電話シーモア參壹四八
元の魚屋吉川
自宅ハイランド四四三六アール

婦人小供服裁斷 縫方實地教授
東カドバ街四一六
電話ハイランド四一三四
熊谷みつ子

御旅館
各室スチームヒーター
及湯水の設備あり
プリンスルパート郵函七五
持田旅館
電話六五九

信夫屋旅館
室内清潔と食料低廉とを旨とし且つ丁寧に取扱申すべく候
バウエル街二三四
館主 佐久間太重
電話シーモア五六八三アール

和洋食料品一切並に運送業
東カドバ街六三三
渡邊商店
電話ハイ二三四八二アール

……編物……
本店は當市にて永年營業し品質精良常に日支人の顧客を歓迎致しております
スエター類其他一切お客樣の寸法に合ふやうに製造し西洋人の店で出來合品をお買求めになる場合と異なり總て快適且つ其上値段は低廉を旨と致します、各種衣類毛糸類も取揃へあり是非御用命の程願上げます

コロンビヤ街四三六
心田毛織公司
W. SAMTIEN CO.
436 Columbia St, Vancouver, B. C.

關根旅館
晩市バウエル街三二五
館主 關根なか
電話シーモア五三四九アール

英語教授
六ヶ月卒業
金期間授業料五弗
申込所 晩市學務課
Hamilton & Dunsmuir St.

洋服ドレス仕立
婦人子供
晩市メーン街三三二(山陽商會)
電話シーモア三六九六
牧野裁縫部

ブレッド
ウエディングケーキ
バースデーケーキ
洋菓子類一切製造
賣も大勉强で御用に應ず
バウエル街三四二
パウエルベーカリー
市田忍一
電話シーモア六九八五
自宅マーポール六〇七エール

△土地賣買並に代理業
法律事務
△ケンピヤノ會社
△大陸傷病保險會社
右兩會社の日本人部代理店
醫藥は人生のオアシスなり
傷病保險は萬人の生活を保證す
右何れも御望の方へ説明書送呈す
晩市ゴーア街二一四
向上友之社
山田事務所
主任 山田昌則
電話事務所シーモア八五一九
住宅ハイ四一七六アール

日本汽船切符取扱
法律事務、通辯代書一切、其他一般代理業
晩香坡市バウエル街二三二
電話事務所シーモア八一〇七
自宅ワエヤモント一八六七エール
井手兄弟商會

◎當國政府及領事館屆出願書
電話シーモア八五一九
住宅ハイ四一七六アール

各專門醫並に通辯紹介
△代書事務一切
△土地家屋修繕
△其他代理事務一切
バウエル街二四五
電話シーモア一六五六
濱岸事務所
(自宅東ベンダー八三三
電話ハイ二三八六アール

診察時間
毎日朝九時より夕七時まで
日曜祝日は正午十二時まで
醫學得業士 日下清方
電話ハイ二〇一三エール

東カドバ街四三八
醫士 石原明之助
電話ハイランド一一

回ビー・シー州公認歯科醫
バウエル街二一〇
下高原辯院内
影山歯科醫院
電話シーモア二四九八

三宅歯科醫院
ドクトル 三宅榮壽
東ヘスティングス街二一五
電話シーモア八六八六
電話ハイ二一二五アール
自宅

晩市バウエル街三九六
葛原歯科口腔外科醫院
電話シーモア六一九〇
自宅グレンバーン三五一ワイ
スプストン出張(火金)

靴商案内
バウエル街三三八
加藤靴店
電話シーモア二二六九
住宅アレキサンダー四一四
ハイランド三五五エール

バウエル街三四五
名畑靴店
電話シーモア七八一九

バウエル街二五八
小澤靴店
電話シーモア三七一一
住宅東カドバ街五五七
電話ハイ三〇四二ワイ

日本汽船切符取次仕り候
雜貨食料品
エキスプレス
郵函一二六四
電話ハイ四八九
堀善商店

大工 竹中佐七
バウエル街二二五
電話ハイ一九五二ワイ

スター魚肉店
晩市バウエル街三五五
電話シーモア三二五六
精肉 鮮魚 野菜類
カマボコ並に漬物
罐詰類一切
▲御來店現金御買ひ上げのお方には割引付受取券を差上げ受取券額十弗以上御持參の方には目五分に相當する商品を差上げます
▲地方のお方には精々品物を精選し安全に確實迅速に御送り致す御勉强致し申上ます

名キウ及び油キウ
神經痛、リウマチス、百日咳、せんそく、痲疹、男女諸病一切
西第四街三二五
電話フエヤ九八三エール
櫻田

電氣あんま
バウエル街三四六の十五號室
松宮忍四郎
電話シーモア二五〇六エール

鍼灸療院
マッサージ
神經痛、リウマチス、內臓諸病一切
バウエル街四一三
荒木あきる

ヴァイオリン教授
平山達郎
ウオールドホテル二百一號室
電話シーモア三七八八
或はシーモア一二〇二

林病院
再開案廣告
最近士官學校卒業生
晩市バウエル街三四六
電話シーモア三六二七
廣告

私は左の足首を挫き非常に難儀致し普通なら一ケ月も治療に掛る負傷致候幸ひ林病院に全快致し大治に傷を受け候處數日にて臣醫士の治療に喜び居候次第に付負傷なされた場合は早速電話シーモア三六二七に御掛なされ同醫士の治療を受け御勉强致し候
井上德一

先祖傳來名灸
男女諸病一切
並に按摩按腹及骨つぎ筋違ひ
小供のかんの灸
ダンレビー街二三七
鎌倉
電話シーモア三五六九エッキス

●魚類
●肉類
●青物類
●カマボコ
●和洋食料品
バウエル街二六二
田中六彌
電話シーモア五六六一

鳥類 卵
豆腐類 種々御注文に應じます
晩市ゴーア街二二六
宮崎豆腐店
電話シーモア八八八七エール

和洋雜貨食料品
漁船用具金物類 其他
ステプストン郵函一二
精品廉價
發送迅速
西濱商店
電話六八

帽子洗濯並に染替
メーン街三〇〇(篠商店二階)
電話シーモア三三一七
鮫島帽子洗濯所

漁業用具一切
△ギヤソリンエンジン
△ランプ、オーニング
VAC ラバブーク
エドワード
リプセット
Phone Sey. 6031
68 Water St.
Vancouver, B.C.

御婦人に子供衆の
ドレス、コート、スカーツ等
其他一切大勉强で御注文に應じます
西ヘスティングス街五七
電話シーモア貳參壹參
盛本商會

Phone Sey. 2155—6870
PACIFIC WIRE LTD.
41 Alexander St.
Vancouver, B. C.
鹽鮭へレン業者の御便宜を計り特に十二ゲージワイヤーを以上の大なのを御使ひなさる事をおすゝめ致します
十二ゲージワイヤは多年の經驗の結果最も使用上能率的であります—勿論常店にては十二ゲージワイヤは重宝なものも又以下の輕さのものも御好次第收賣して居ます
來る可きパッキングの時期の御用に當店より機械及ワイヤ御下命仰付けを御願申上げます
販賣品 ワイヤ捲き機、ワイヤ(ループエンド付)
ルーフ及ルーフエンド無し
コイルワイヤ、スプールワイヤ
アレキサンダー街四一
電話シーニ五五—六八七〇
パシフイック ワイヤ商會

I.S TAILOR
晩市ゴーア街二〇三
新柄切地が澤山まるりさした御造りなされる方々はどしどし御注文して下さい何時でもお間に合せます
井上洋服店
値段の安い事品質のよい事流行スタイルを御好みなら當店に限ります

和洋雜貨食料品
日用品一切
ゲートエシントン郵函二七
亀田商店
P. O. Box 27
Port Essington, B. C.

洋服洗濯並にプレス染物
アベニウダイオーク
晩市キーファー街七二一
電話ハイ一六五〇
中塚幸次

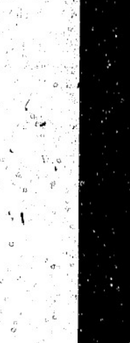

世評の高き
グッドヤー
タイヤ
其他自働車附屬品一切大勉强で御用命に應じます
晩香坡市アレキサンダー街ゴーア街角
邦人唯一のグッドヤー特約代理店
日本オート
電話シーモア一四五八

男物一切
晩市バウエル街二一八
日英商會
電話シーモア一六〇〇

コーホーネット
最上等のスコットランド製
特に—安く賣ります
此機會を見逃しなく一時も早く乞御注文
サーモントワイン販賣
晩市ビーナー街五〇〇(ベキンス建物)
クロフオード スチユアート
代理者 ジエー・エス・テート
電話 シーモア五五五

Abbey's SALT
胃を洗滌し便秘を救濟し食物の消化を助く
何れの藥店にもあり
アベース・ソルト

貴金屬寶石類
金銀時計並修繕
和洋美術、雜貨
新河院市第八街三九
中村時計商會
電話一〇六九エール 店主 中村助次郎

東カドバ街一六三—一六五
和洋雜貨食料品
松宮商店
電話シーモア三五九七

衣類一切
晩市バウエル街二二九
松宮瀬野雜貨店
電話シーモア四一九一

ステプストン
晩香坡間運送
日本トランスファー
電話シーニ三三五 ステプストン入六

晩香坡市新見商會内

今ハ風引キ多シ
少しの熱少しの咳でも油斷は出來ません若しも御風を召したら早〜私共の左記藥を御服用下さいませ
熱サマシには
高等風藥(散藥) 五十仙一弗
フエナセチン錠(丸藥) 五十仙一弗
咳止めには
鎭咳液(水藥) 七十五仙
鎭咳散(粉藥) 五十仙
小供樣用には左記の良藥を
熱サマシには
小兒風藥(粉藥) 五十仙
咳止めには—小兒鎭咳液(水藥) 五十仙
百日咳には—百日咳鎭靜液(水藥) 一弗
ツネ キセ
KAZE NETSU
バウエル街參參壹 電話シーニ三三五
新見商會
NIMI SHOKAI 331 Powell St. Vancouver, B. C.

年増女を呪ひ
五人を殺し一人を傷く
慘虐な殺人鬼
怪奇な「變態性慾」の四十男

九月二十五日の白晝廣島縣御調郡[illegible]で神戸市栄町三丁目[illegible]殺人[illegible]の妻つる（[illegible]）を斬り十五[illegible]の[illegible]口を奪つて逃走後同夜七時[illegible]新川本貨[illegible]方に潜伏中を[illegible]廣島縣及御調署の刑事に逮捕された本籍神戸市[illegible]ケ林四丁目下住所不定多胡谷[illegible]（[illegible]）は同夜奪ひ取つた猟銃その他[illegible]廣島に於ける[illegible]の兇行を自白

證據 をつきつけられぬに

◇た妾さんの本場
◇州の「女の町」

信州松本市は古くから、「女の町」として縣下に有名であるが最近市役所で調査したところ、お妾だけで二百七十二人あり、その生活程度を見ると、庭、玄關つきの家屋に住まひ、女中を使つてゐるのが入人、借家住まひの中流で二十七人、工場（[illegible]）るか手内職で且那と共稼ぎといふのが二百三十七人に上りこれに同市のお妾さんは玄人上がりより素人からなつた者が多いのが特色ださうな

したが、同人は逮捕後一旦刑事部で[illegible]部長その他の訊問を受け、更に御嶽に護送されて武松[illegible]事その他の厳重な取調べを受けた結果、二十六日朝にいたり遂に本年六月上旬以來神戸市内において[illegible]殺し[illegible]くべき山の怪事件として人心を

恐怖 せしめつゝあつた左記の事件全部も同人がやつたものであることを自白するにいたつた

（一）廣取山――六月九日午後三時ごろ神戸市廣取山麓において稻荷での[illegible]路にわつた播州高砂町北[illegible]海町[illegible]浜江の妻（[illegible]）を強姦してこれを惨殺した事件があり、犯人として[illegible]日後同山に[illegible]食ふ学校[illegible]長田村[illegible]山本仁三郎と[illegible]に逮捕し八月四日一切を自白、すでに[illegible]に[illegible]附されてゐる

（二）[illegible]――[illegible]で同月七日午過ぎ長田[illegible]洋[illegible]の先で[illegible]部を突き和歌山縣九度山町[illegible]食

和歌山縣東牟婁郡那賀町生れ當時[illegible]宮町下の[illegible]病者佐藤新次郎（[illegible]）は、九月二十六日赤[illegible]市をふらつ[illegible]に先祖代[illegible]來の長刀を差しざし附近の神倉山に登り山林に放火しまはつたので附近の者が取押へんとしたところ

山頂 の[illegible]に立ち白及をふりかざして近よせず二十七日午[illegible]さらに[illegible]十餘名が逮捕に[illegible]白及をふりまはし[illegible]絶壁を[illegible]の如く巧に飛びまはりつゝ山深く姿を沒し逮捕の爲め、新宮署では警官七名に下地區[illegible]年會員十數名を加へ山麓を包圍し[illegible]ふり來り、「助けてくれ」と

悲鳴 を擧げたので麓の大[illegible]に連れ込み厳重な警戒を附して本署へ同行[illegible]した本人は「神武天皇御陵の神域を汚めに行つたのがなぜ惡い」と怒つてゐる

物騒な狂人
紀州神倉山にコモる
◇……拔刀で山林に放火

海山千年の
三人の女に苦められ
五十女に反感を抱く
オトナシい男が「殺人鬼」になる迄

犯人多胡谷新一郎は神戸[illegible]吉組の[illegible]仲仕であり今春來神戸北本町六丁目木賃宿若松屋に止宿し毎日沖（[illegible]）に行つてゐた、酒は飲むが仲間の間ではおとなしい男だといはれて居たといふが彼が連續的に年増女を殺害するに至つた

動機 について自白したところによると、彼は各所を放浪し三人の兄弟の行方へも知らず最初氏名不詳の女と二年間神戸で同棲したが、肋膜で死に別れ（彼は二年前女の名も知らずに同棲して居た）更に山本すゑと稱する女と同棲し四年前に女に逃げられ最後に香川縣小豆島生れの第三の女（彼より四五歳年上）も同樣本年三月逃げられたもので前記三人の女はいづれも賣笑婦上りの强か者ばかりで、同棲中虐げられ通したが最後の女と別れてからは多分に

未練 があつたらしく、それ以來傍の目にも著しく物思ひに沈んで憂鬱症みたいになつて居た、彼を暗い道に導き入れた三人の女を憎る心に、持前の惨忍性と變態性が加はつて、世の年増女を呪ふやうになり、果ては金に窮すると神戸市背に現れ女を狙つた茂吉は兇行を行ふ前には、いつも被害者に向つて「金を貸てくれ」と持ちこみ拒絶されると矢庭に相手を襲つたもので今まで自白した

犯罪 中一物も取り得なかつたのは大日山の白骨事件だけでその他は最高二圓から最低十五錢といふ强奪振りを見せて居る

茂吉は元來が手癖ひ癖で數年前ほんの短期間、神戸西消防署に雇消防夫として働めたことがあり、新聞さへ讀めぬ文盲の彼は兇行後、いつも何食はぬ顏で友達を訪ねたりまた夜遅く湊川

裏書 する[illegible]品を以て[illegible]ひの餘地を殘さず、他の四件についても的確な證據として

（一）兇行の六件とも午前十時から午後五時までの白晝に行はれてゐる[illegible]（二）兇行の場所が何れ[illegible]

（三）[illegible]――六月二十四日午前十時半ごろ[illegible]から[illegible]生町五丁目五[illegible]赤穂谷虎一の母ひさ（[illegible]）が何者かに斬られ重傷を負ふたが生命は取止めた

（四）廣耶山（第一）――八月十二日廣耶山麓で神戸市八雲通り一丁目上田忠吉方同居[illegible]木縣人田尻[illegible]くら（[illegible]）が何者かに鋭利な凶物で斬殺された

（五）長田奥――八月廿日神戸市長田谷大日山妙泉奥[illegible]から白骨死體が現れ神戸市[illegible]水町五丁目[illegible]（[illegible]）と判明谷方面から檢屍の結果これも他殺とな[illegible]

（六）廣耶山（第二）――九月二十五日午[illegible]廣耶山麓[illegible]で神戸市[illegible]緒町三丁目金剛つる（[illegible]）に斬傷を與へ（死亡せしむ（殺後の[illegible]件）

其うちつる（[illegible]）殺しおよび大日山の白骨死體は確實に彼の自白を

裏書 する[illegible]品を以て[illegible]ひの餘地を殘さず、他の四件についても的確な證據として

（一）兇行の六件とも午前十時から午後五時までの白晝に行はれてゐる[illegible]（二）兇行の場所が何れ[illegible]

海山千年の
三人の女に苦められ
五十女に反感を抱く
オトナシい男が「殺人鬼」になる迄

犯人多胡谷新一郎は神戸[illegible]吉組の[illegible]仲仕であり今春來神戸北本町六丁目木賃宿若松屋に止宿し毎日沖（[illegible]）に行つてゐた、酒は飲むが仲間の間ではおとなしい男だといはれて居たといふが彼が連續的に年増女を殺害するに至つた

動機 について自白したところによると、彼は各所を放浪し三人の兄弟の行方へも知らず最初氏名不詳の女と二年間神戸で同棲したが、肋膜で死に別れ（彼は二年前女の名も知らずに同棲して居た）更に山本すゑと稱する女と同棲し四年前に女に逃げられ最後に香川縣小豆島生れの第三の女（彼より四五歳年上）も同樣本年三月逃げられたもので前記三人の女はいづれも賣笑婦上りの强か者ばかりで、同棲中虐げられ通したが最後の女と別れてからは多分に

未練 があつたらしく、それ以來傍の目にも著しく物思ひに沈んで憂鬱症みたいになつて居た、彼を暗い道に導き入れた三人の女を憎る心に、持前の惨忍性と變態性が加はつて、世の年増女を呪ふやうになり、果ては金に窮すると神戸市背に現れ女を狙つた茂吉は兇行を行ふ前には、いつも被害者に向つて「金を貸てくれ」と持ちこみ拒絶されると矢庭に相手を襲つたもので今まで自白した

犯罪 中一物も取り得なかつたのは大日山の白骨事件だけでその他は最高二圓から最低十五錢といふ强奪振りを見せて居る

茂吉は元來が手癖ひ癖で數年前ほんの短期間、神戸西消防署に雇消防夫として働めたことがあり、新聞さへ讀めぬ文盲の彼は兇行後、いつも何食はぬ顏で友達を訪ねたりまた夜遅く湊川

校長さん達
怪書を
密輸入
稅關から大目玉

滋賀縣下の晩秋蠶はすでに出廻り期を過ぎ今年の養蠶はこれで終末を告げたことになるが、今年の糸價は養蠶家にとり極めて面白からぬ年で、奉夏秋蠶とも殆んど入十圓臺を出ず、ともすれば

日當 にさへならぬ有樣で

滋賀縣下で
四百万圓の、
大減收
養蠶家の打撃

まゆ乾適確な調査はされぬが、昨年に比し四百萬圓以上の減收を見ることになるらう、なほ晩秋蠶は總體に安値をとなへ買馴れ七十圓前後でいづれも悲鳴をあげてゐるが、中には繭質の極めて良好なものがあり、甲賀、長濱地で八十五圓の取引を見た、しかしこれとて僅少なもので勿論大勢に影響なく、不況裡に今年の幕を下すことになると

海山千年の
三人の女に苦められ
五十女に反感を抱く
オトナシい男が「殺人鬼」になる迄

犯人多胡谷新一郎は神戸[illegible]吉組の[illegible]仲仕であり今春來神戸北本町六丁目木賃宿若松屋に止宿し毎日沖（[illegible]）に行つてゐた、酒は飲むが仲間の間ではおとなしい男だといはれて居たといふが彼が連續的に年増女を殺害するに至つた

動機 について自白したところによると、彼は各所を放浪し三人の兄弟の行方へも知らず最初氏名不詳の女と二年間神戸で同棲したが、肋膜で死に別れ（彼は二年前女の名も知らずに同棲して居た）更に山本すゑと稱する女と同棲し四年前に女に逃げられ最後に香川縣小豆島生れの第三の女（彼より四五歳年上）も同樣本年三月逃げられたもので前記三人の女はいづれも賣笑婦上りの强か者ばかりで、同棲中虐げられ通したが最後の女と別れてからは多分に

未練 があつたらしく、それ以來傍の目にも著しく物思ひに沈んで憂鬱症みたいになつて居た、彼を暗い道に導き入れた三人の女を憎る心に、持前の惨忍性と變態性が加はつて、世の年増女を呪ふやうになり、果ては金に窮すると神戸市背に現れ女を狙つた茂吉は兇行を行ふ前には、いつも被害者に向つて「金を貸てくれ」と持ちこみ拒絶されると矢庭に相手を襲つたもので今まで自白した

犯罪 中一物も取り得なかつたのは大日山の白骨事件だけでその他は最高二圓から最低十五錢といふ强奪振りを見せて居る

茂吉は元來が手癖ひ癖で數年前ほんの短期間、神戸西消防署に雇消防夫として働めたことがあり、新聞さへ讀めぬ文盲の彼は兇行後、いつも何食はぬ顏で友達を訪ねたりまた夜遅く湊川

三笠山
栗まんぢう
晩市バウエル街三九二
電話シーモア四四七五

住よし
晩市バウエル街三九二
電話シーモア四四七五

冬の御仕度は加藤靴店へ……

水の濡みない上等靴　二、二〇　二、六五　三、〇〇
子供靴　四、五〇　五、二五　五、五〇
婦人靴　八、五〇　九、九〇
男子用　六、七五　七、七五　六、七五
仕事用　四、七五　五、七五　六、七五
極皮かいシップ毛皮靴、ラシャ靴、
毛スレッパ、スパッズ（脚半）
モィンソール

▣各種澤山着荷致しましたから御用命に應じます
バウエル街三三八
電話シーニ二六九
加藤靴店

文化商會
250 POWELL ST.　VANCOUVER, B. C.

ぜんそくで永らく苦しんで居られる方へ是非此の……
ぜんそく を完全に永久にわすれた樣に治つた人は澤山あります、明日と云はず直ぐお求めなさい！
アヅマ セラ
Asthma-Sera
（定價十弗五十仙）
の專門藥を御すゝめ致します
此の藥を服用して……

新荷着御案内
▲おいしくて滋養になる＝肝油ドロップス　一弗十仙　二弗廿仙
▲オバータイム働く方は＝活力素　一弗入十仙……お忘れなさるな！
▲物忘れ、腦病には健腦丸＝一弗一弗九十仙
▲鼻の病には＝腦鼻液　一弗二弗
オートミン五十仙　大木耳鼻藥五十仙
▲胃腸病に＝タラコン散一弗廿仙　タラコン湯同
▲カゼクスリ＝キナピリン、ピリン丸、アンチピリン丸及散等
お忘れ なさるな！
地方より御注文の際は勿論いつも大割引大勉强で御用命に應じます
ワタマン特約店　萬年筆
文化商會
バウエル街二五〇
電話シーモア四〇八七

家具製造販賣
大工仕事御用に應じますから宜しくお願申上ます
電話シーゴーア街一二八八七
川出家具店

雜貨食料品
晩市バウエル街五六六
梶木商店
電話ハイ一六六五二

葬儀一式
最も設備完全にして日本人諸君には特に親切に取扱ひます
晩市メーン街六一二
エドワード葬儀社
電話シー一三九〇ビュー六〇八

▲助産婦案内
メーン街一一二
西澤すみ子
電話シーモア八五二〇

晩市プリンセス街二一五
ユレカルーム三階卅一號室
高橋喜志子
電話ハイ三四九九エル
不在中はハイ一七六三オー

バウエル街二〇三
田邊よし子
電話シー三一四六

バウエル街三九六ホテルウオールド一一三號室
渡邊糸子
電話シー一一四三ワイ

薪石炭販賣
並びに運送業
有何れも廉價迅速に御用命に應じます
電話住宅シー五七七六エル
電話シーモア八六三七オー
小宮吉藏
晩市東カドバ街三五八

新到荷着
トロ、芋一斤　卅仙
長芋同　廿仙
薩摩芋　二斤　廿五仙
百合根　一斤　三十仙
鹽辛一瓶　四十五仙

香村商店
電話シーモア二二三二
269 powell St. Vancouver, B.C.

WASHINGTON ESTEP DIESEL ENGINES

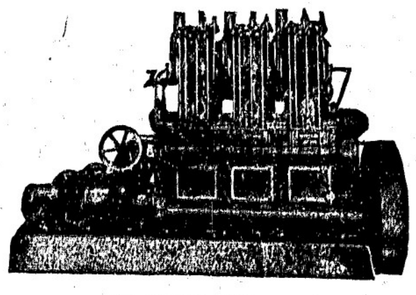

ワシントン・エスタップ・ヂーゼル機關
拾五臺――賣約濟
本年一月より二月末迄僅か二ケ月間内にビーシー州内漁業及タッグボート用機關として

◇
先づ機關を御求めになる前に此のワシントンエスタップ機關の新しき三シリンダ六五（ビー・エチ・ビー）を御覽の上御熟考を乞ふ
此のワシントンエスタップ機關はセーシボート用として特に好適であり機關の大きさは他の二シリンダ五〇（ビー・エチ・ビー）の機關よりも小なり

販賣所　晩香坡市西第六街一一五五
晩香坡マシーナリーデーポー商會

僅か十日で日本へ行かれる
快速
巨船
エンプレス　カナダ　三二五〇〇噸
エンプレス　エシア　二五二〇〇噸
エンプレス　ルシア　二五四〇〇噸

CANADIAN PACIFIC
STEAMSHIPS　LIMITED

横濱へ十日間で
神戸へ十一日間で
長崎へ十二日間で

安全便利
何れも太平洋上の巨船ですから海の上を走る樣だとは本社船へ乘つて初めて知る事實です
少し位の時化（シケ）ではビク共致しません
特に婦人小供の旅行に安全です

出帆表
十一月十一日エシア
十二月二日カナダ
十二月廿三日ルシア

すまひ顧會照へ記下は組單
加奈陀太平洋汽船會社
SETO MORE
Asiatic Passenger Agent
CANADIAN PACIFIC (Ocean Traffic)
J. J. FORSTER
General Agent
Vancouver, B. C.

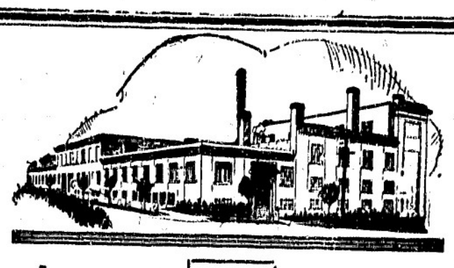

シエリーブレードは
最優方のブレードであり
最優方に作られた良品です

シエリーブレード
常に萬全の注意を期して作られ完全に消毒してあります
シエリーブレードをお食りなさい

4X　Shelly's　4X

海産物並に直輸出入商
バウエル街五五八
電話ハイランド三四七
558 Powell St.
伊藤商會
Vancouver, B. C.

講談

義賊 和泉屋次郎吉

（第三席）

草野柳太郎講演
長谷川小信挿画

小林は無理に女中の手を引ぱり樹の下へ上つた。

二階の座敷では裸松が煙草を吸ひ乍ら、一同のバクチを眺めてゐると、下が騒がしいので何事が起つたのかと急いで立上がり、梯子段の降り口までやつて來ると、恰も其所で下から駆上つた小林とバッタリと鉢合せ、

「アッ痛いッ」と顔を押へて相手の顔を見ると黙いた、それは小石川から手入四谷麹町一番で有名な悪漢、黒鼠組の御家人で小林徳三郎と言ふ男、綽名を御家徳と言はれてゐる侍です。

「イヤ小林の旦那ですか」と松は刀に手を掛けて脅かす。

一同の者は相手が悪いので困つた顔をして誰一人として盆金に手を掛ける者はない、所が練馬在の五左衛門だけは知らぬ顔をして、前に置いた金を始末してゐる、之を見た小林

「ヤイ／＼そこに居る土百姓、何だって盆金に手をつけるんだい」と叱るやうに言つた。

「ヒヤア、之はこの馬の骨だか知んねいが、私の金、俺が納めるに不思議はねえ筈だ、アヘ、ン」

と生意気で突ん。

「生意気言ふなッ！」と小林はツカ／＼と進んで突然五左衛門の胸倉を取らうとする、五左衛門は待つて居ましたと言はぬ許りに、御家徳の腕を掴つてグッと逆に捻上た。

「何をしやアがるイでい、箱林めふざけた真似をするねえ」と五左衛門は急に言葉付が變つたので、御家徳初め一同はその様子を眺めて驚いた。

「何でい、俺の物を俺が始末するんだ、推しの遠慮が要るけい、見損つちやいけねえぜ、少しふ茶番じみた悪酒客だが、、練馬在の百姓で入り込んだ正体は、豈アラ知らの和泉屋次郎吉って言ふ野郎サ、ヤイ御家徳、手前もこうなつた上は素手でも踏られめえ、サア買つた喧嘩だ、俺が相手だ、盆金を持つて行くなら行つて見ろ」

「フム、大抵そんなだらうとは思つてた。コシとなりや汝の遣り取だ、サア支度をしろ」

「だが此所はお客商賣の待合茶屋それに明神様の境内だ、血を流しちやア勿体ねえ、外へ出ろ」

「よし、所も近い江戸川端、彼所まで行つてやるア」

「合点だ、オイ松ッ」「何です」

「イヤ驚がして気の毒だつたが相手は若人の旦那衆ばかり、今夜の勝負はこれで打ち切りだから旦那方には俺が取つた金をそれ／＼お返し申し、早くお宅へ歸るやう、後はお前に頼んで置くよ」

「へイ、畏まりました、親分氣をつけていやんなさい、私も後から參ります」

次郎吉は御家徳の両人は嬉しい野を出でて、やがて江戸川端までやつて來ました。

江戸川端には、モウ人通りが途絶へて了つて、幽に夜泣きうどんを賣る聲が、淋し／＼聞へて來るだけです。

「サア、徳ッ、此所まで來りやア迷惑の掛かる人はねえ、風流の場所だ、お前が死ぬか俺が死ぬか覺悟を決めて、どこからでも斬つて來い」と言ふと、次郎吉は懐中からギラリと抜いた九寸五分、短刀を逆に構へて相手をキッと睨みました。

◇

落合商店

新刊雑誌の回讀＝理想的簡便讀書機關

明女子供物 洋服 裁断縫ひ
ドレス 習得希望者の便宜の為 夜間教授も致します
大正三味線及附屬品一切 直輸入 新古ストーブ買ひます 蓄音機の修繕致します
電話ハイ三八九六 東カドバ街四七六 竹内家具店
九六九ル 青木教授所 電話シー六〇九一 宅ハイ三五四六エル

新古家具及金物類 日本レコード

塩瀬ようかん 田丸屋センベイ 品々
ペンター塗請負 メーン街一〇一六 米山果物店

今度メーン街を閉鎖して暫時の間は出張致しますから何分御引立を御願ひ申します 東カドバ街七四七 電話ハイ八七六エル 有円 寫眞館 ストップストン停車場と向合 支館
パウエル街二〇六 事務所 工場 大倉洗濯所 電話シーモア六七七〇 ランスダウン街一六〇〇 電話ッエア一一

石炭販賣 運送業 誠心堂内 若林市藏
晩香坡市パウエル街二四 電話シーモア四八八四 自宅シー八四三七エル

又風かと御油斷勿れ
風は萬病を起す元と云ひますゆゑ是非一服御用意あれ
疲勞 即滅 あんまの瓶詰
風熱にヨクキク
◆キナピリン 咳止めにヨクキク
◆レスピラチン錠
と云ふ様に色々と有りと有らゆる御勞が取揃へてあります

風熱は肩のコリから引起す事が多くあります 轉ばぬ先の杖 是非一瓶御用意あれ
あんまの瓶詰 五十仙 一弗
晩香坡市パウエル街二四九 コダック寫眞機特約販賣店 誠心堂 電話シーモア四八八四

御婦人用お子供用物なら 澁谷雑貨部
家具なれば何んでも 澁谷家具部へ
晩市パウエル街三七八 電話シーモア六三六二

Japanese Brokerage Co.
332 Powell St.
Vancouver, B.C.

ルーミング賣物（ルーム數三十二室）
新式 場所上等 （委細面談）
土地家屋、商店、ホテル、風呂、床場等賣買仲立 専門辯護士ドクター紹介 通譯代書 ドミニオン生命保險會社加奈陀日本人部總代理店
パウエル街六四六 奥村事務所 電話シーモア六四六七 住宅ハイ三〇六三エル

晩香坡市ゴーア街三二九 加奈陀日本人會 The Canadian Japanese Ass'n. 320 Gore Ave., Vancouver B.C.
パウエル街四三九 九州屋旅館 江島順藏 電話ハイ三九八八エル
雜貨食料品 晩市東カドバ街一五一 紀伊商會 電話シーモア六八三
かまぼこ製造 ダンレビー街一〇七 電話シーモア四一六四 板熊

奥村托兒所
通學兒童は勿論乳兒もお世話致します御希望の方に規則書を御送附申します 東ヂョージャ街七三八 電話ハイ二四九エル 主任 奥村雪子

電話 フェヤ6086L
帽子製造賣 種々冬帽子の見本取揃ひあります御序の節お立寄り下さい
西第二街一五七 友田帽子製造所

料理屋飯屋案内

御料理 アレキサンダー街三三六 電話シーモア五三四九エル いろは
パウエル街四四一 おすし天ぷら どんぶり物一切 林家 出前致します 電話ハイランド一九九
色々辨當並にめし 電話シー五七八二 パウエル街三九三 ○一めしや
パウエル街二五〇 なべやきうどん、そば どんぶり物一切 天狗 出前致します 電話シー三五三八
めしうどん そば どんぶり物一切 パウエル街二五一 鶴の家 電話シーモア四一〇九 中川つる
パウエル街二六六 日の丸 電話シー三四三三
うどん そば めし 明月 メーン街一一〇番 電話シー三九三八 痔の藥差上げます
うどん そば めし 丼物品々 氷水しなく 電話シー三五 ダンレヴィ街一三一 おきな屋
御すし 天ぷら、井物一切、うどん種々 磯まき、御めし其他 出前致候 パウエル街四二一 電話ハイ一〇一八 きらく
鮮魚 肉類 漬物 野菜類 上等みそ 蒲鉾 こんにゃく こうじ 卸小賣 多少に拘はらず御用命下されたく 願上候 パウエル街三一五 敷島魚肉店 電話シーモア四四九九

和洋食料品一切 精米業 賣つきも大勉强で致します 運送業 アレキサンダー街四七四 酒井精米所 電話ハイランド四五二

大工道具一切 秋山金物店 ヴェウエル街三六八 電話シーモア四五七七

パウエル街三四四 石炭運送販賣 前川 電話シーモア二二四〇

かまぼこ製造 卸し小賣 三山 電話シーモア三二六四 晩市ゴーア街一二四アレー 124 Gore Ave Rear Vancouver, B. C.

鍼灸按腹 揉療治 西洋マッサージ 電話にて御用御申つけ下さい 晩市ノロント街一四八 駒森キヤシン 電話アエヤ四二三一エル 増田かね

鍼灸あんま 電氣治療專用 晩市パウエル街三九六ホテルウオールド一〇八號室 電話シーモア一一四三エル 松居

鮮魚 青物 鳥 牛肉 晩市パウエル街三三三 前川魚肉店 前川三之助 電話シーモア三七八二 住宅シー六二六七エル

運搬業 御用に應じて何時でも 奥津平四郎 東ヘスティングス街三〇六 電話シーモア三〇二〇

食料品 晩香坡市メーン街二〇八 今田商店 電話シーモア二二五七

T. MAIKAWA
369 Powell St. Vancouver, B. C.
晩市パウエル街三六九 前川商店 電話 シーモア參七貳壹
新荷着 ◇トロ、亭 ◇新鰹の子 ◇茹子鹽漬 ◇天ぷら鍋詰 ◇梅干（江州産） ◇チリメン煎煮 ◇氷魚鍋詰 ◇イサダ鍋詰 ◇干カマス ◇茹子辛子漬（瓶詰）
萬醤油 今回値下になりました 何卒引續き御下命の程願ひます

石炭販賣 晩市ゴーア街一一〇 一力亭の下 電話シーモア三九貳貳 夜間自宅ハイランド五三六 エッキス富山、荒木 マキ富山運送舎

ホテル・ウオールド 晩市パウエル街三九六 電話シーモア三七八八 高橋菊助
高等旅館 室内清潔、各室湯水スチームヒーター附

見本無代進呈 晩市メーン街壹壹貳 電話シー八五二〇 ターメー自轉車店
月拂賣出し及新古取替へ

自轉車全盛の日本行きには自轉車が第一
加奈陀コロンビヤ號四十弗以上◆米國ビーヤス號六十五弗以上◆英國ビー・エス・エー六十弗以上其他中等品四十弗以上種々徳用中古十五弗以上附屬品一切荷造無代です
千供樂には米國コルソン會社製五ヶ年保證附三つ輪自轉車十二弗以上廿二弗迄大勉强いたします放御下命下さいます御願申しします多數御下命は特に御相談申します

C. N. S. CO.
337 Gore Ave. Phone Sey. 839
Vancouver, B. C.
人員募集 レー・ビー・アーバ ケットルバーレー 鐵道線ギャング働
日加用達會社
シービーアール 大阪商船 日本郵船 各汽船切符販賣 電話 シーモア 八三九

内外食料品商 パウエル街二〇五 岩本商店 電話シーモア三三九三

石炭販賣 晩市パウエル街三〇〇（定田商店内） ○忠運送社 電話シーモア六〇九七 自宅ハイランド四〇六七