Vol. 21 No. 5848 Saturday August 14 1926 TAIRIKU NIPPO 大正十五年八月十四日（土曜日）第五千八百四十八號

大陸日報
TAIRIKU NIPPO
(THE CONTINENTAL DAILY NEWS)
PUBLISHED BY
TAIRIKU NIPPO SHA, LTD.
135 CORDOVA ST. E.
VANCOUVER, - B. C.

本紙定價（前金）
壹ケ月 六拾五仙
六ケ月 四弗貳拾五仙
壹ケ年 八弗貳拾五仙

晩香坡市東カドバ街三五番
株式會社 大陸日報社
代表者 山崎寧
電話 バンクーバー 三〇六五

●新古家具賣買 落合商店
命の程願上ます
電話 バンクーバー 三四六 田口製麵所

赤露内亂の風說（五）

◇軍部の間の論爭

尤も、其の出所の何れにあるを問はず、赤露内亂の風說を生ずるに至つたのも、全然、理由のないことではないのだ。——即ち、昨年以來の共產黨軍部の軋轢の結果は先月末、ジノヴィエフ及びラシエヴイッツの失脚となつて現はれて居るからなのだ。

但し、赤露共產黨の內江なるものは、勿論、今回に始まつて居るのではないのだ。——即ち、其の重大なるものの次ぎを列擧しても

（一）一九一七年十一月七日の革命を前にして、レーニン、トロツキー等の斷行派と、ジノヴイエフ、カメネフ等の尙早說の論爭。

（二）一九一八年の初め、對獨講和條約締結に際し、レーニン派の調印說と、トロツキー、ブハーリン、ラデック等の非調印說との對立。

（三）一九二一年、新經濟政策採用に當り、勞働組合の自治問題に關し、レーニンの多數派とトロツキーの少數派との抗爭。

（四）一九二三年九月から翌年一月にかけ、純粹共產黨組織及黨組織問題につき、幹部、非幹部の二派の對立。

（五）一九二四年十一月、黨幹部、非幹部の聲明を含めたトロツキーの著書を中心とする紛爭——

等があるのだ。

從つて、彼等は、主義の爭ひの爲めには、個人的の親交を別問題として、可なりに劇しい論爭をなすものなることを知る事が出來るだらう。

但し、彼等は、主義の爭ひといつても、其の根本の理論や目的やには、何等の差違のある譯のものではないのだ。——自然、彼等の爭ふ所いふは即ち、其の政策や戰術やの爭ひなのだ。——換言すれば個々の現實的問題に對して、根本の基調を如何に適用すべきかの問題に過ぎないものなのだ。

夫れ故に、赤露共產黨の內江なるものも、世間が想像する如き、單なる幹部の「勢力爭ひ」の樣なるものには非ず、——而して反對派を、飽く迄も順從せしめて、外に逃ど、或は反亂を起さしむる種類のものにもあらず、——自然、一昨年、さしもに、幹部派と、猛烈に爭ひたるトロツキーをも、地位こそ比較的閑職にあらしむれ、依然として、黨幹に政府の幹部たる資格は失はしめず。——此度の內江と稱するものゝ中心人物、例のジノヴイエフにしても、過勞のため、一時、病方に休養せしめつゝあるなりと稱し居るも、全然、事實に非ずと云ふ可らざるものなのだ。

但し、問題の「內江」なるものゝ此明をする者は、故めて別の機會に讓る事としても、何れにしても、此度の爭ひは、昨年末の第十四回共產黨大會に端を發し、先月二十四日の中央執行委員會總會に於て、終末を告げたもので、結局、理想說を唱へて、新經濟政策に反對したジノヴイエフの失脚となつたものなのだ。

但し夫れ位の內江ならば、上記の如く、今日迄、既に五回の可なりに激しいものがあつたのだ——

夫れが、內亂の發端にならうとは吾等の惱ずる事の出來ない所なのだ。——而して又、事實、嚴重を極むる赤露警察の監視下に、如何にして軍器を集積し、如何にして軍器を持ち集むべきなのであるか。

記して此所に至り、偶、到着せる「東京發電」は、露都郊外の田中大使が、內亂發生の風說を、全然打消す來れる事を報道して居るのだ。（完）

世間話

南北生

◇日本の浮世繪が

歐米で歡迎されるやうになつたのは、昨日今日に始まつて居る事ではないのであります。——夫れにしても、近頃は、浮世繪をマネた西洋畫、銅繪マガヒに印刷して雜誌の挿畫とすることまで流行し出して來て居るなどは、浮世繪といふものを、歐米で珍重することが、益々普及し出して來たものなのかも知れませぬ。——夫れ次けに、歐米人で、浮世繪を鑑賞する力のすぐれた人が、可なりに殖ゑて來てゐることなのでありませう。——尤も、サウいふ人々が、假令に唐香坡の共產黨へ來て、美術館に出品してあつた所謂『廣重』の風景畫を見た時に、果して苦笑せずに居られまするかドウか。——一寸見た所では、アレは、當地の內田書店で、賣つて居るものと、同じと種類のものらしいのでありまするが、無論時價何百圓といふ版ではなく、又、先年賣り出された橫濱の手刷木版でもなく、一枚、當地で五十仙位の、粗惡された、器械版の、粗惡なる、アレを廣重の面影丈けを偲ぶものとして、個人が持つて居るのは、素人もありますまいが、苟くも、共產黨と名のついたものゝ、美術館どころのものに出品して、日本の浮世繪といふものは、コンなものだと、外さうなものは、コンなものだと、外さうなものは、日本固有の手刷木版といふものは、コンなものだと、外さうなものは、日本固有の手刷木版といふものは、コンなものだと、外さうなものは、日本固有の手刷木版といふ

映畫「ポテムキン」〔下〕

秦豊吉

なほこのフイルムに二特徴がある。一は一人の役者もスタアでない事である。映畫中の役者はモスカウ藝術座の若手の人達である。けれども夕イトルには誰の名前も現れてこない。二はこれは全群集が使はれてゐるフイルムは、他にあるまいと思へる點である。

◇

このフイルムの役者は、民衆側として水兵といふ一團と、オヂツサ市民といふ一團であり、權力側として士官といふ一團とコサック兵といふ一團である。ハウプトマンの「織機」が群集を主人公とする芝居であるといふ意味で、このフイルムは群集を主人公とする映畫である。この點について私はこの映畫を以て、近代映畫史上に新しい時代を畫いたものだとしたいのである。「織機」ではまだ群集の中でこれを個別してゐるが「ポテムキン」では群集そのものより外には一人も役者が居ないのである。

◇

かういふ群集を主人公とするフイルムを見ると、一人のスタアの爲にすべてを犧牲として、其の御嬢次郎で製作せられる今までの活劇が、全くばか〳〵しくなつてしまふ。モスカウ藝術座の役者も私は今迄に何度も見て、その一人一人が極めて優秀な藝術家であるといふに惜らず、これフイルムの上にはその名前さへも掲げられない。これを見て拘泥たるを得ない役者が、世界の映畫製作國に一人としてゐないだらうか。

◇

これ程多くの群集を自在に動かして見る人の心に深く食ひ入らうとするアイゼンスタインを、私は「黄金狂」に現れたチャプリンの天才と並べるに惜くない。艦首デツキに帆布を張せられ、見だけよろめいて見ゐる水兵の一團は、死と直面してなほこれに反抗することを知らぬ人間の運命である。銃を構へて一列になつて進んでくるコサック兵の前に、血みどろになつて死ぬ群集の姿を見て、誰か暴虐と權力に反逆しないものがあるか。

◇

そこには右足に縋れる老人も、乳母車を押す黒衣の婦も、地を這つて歩く片輪も、悉くコサック兵の劍に貫かれ、一齊射撃に倒れるのである。この虐殺の凄惨たる場景は、さすがに目を覆しむるものがあるに拘らず、なほアイゼンスタインの藝術として、私らの心に暴風の如く迫らうとするものがあるのは何か。それは悪と不正とを流すオデツサの市民の横暴は、眞に愛すべき露國々民の姿である

◇

今迄の露國フイルムの技巧の幼稚で拙劣な點は、誰もこれを認めて惜しんでゐた所である。然るに「ポテムキン」の撮影は、驚くべき進歩と非凡なる技巧を見せてくれる。例へばポテムキン號の戰闘準備から點に發火せんとする迄の艦内の横寫は、殆んど息もつかせぬテンポである。殊に徐ろに廻轉して、或は空を仰ぎ、或は海上を低く疾ふ大砲は、生ける物の如く私らに迫つてくる。單なる海戰寫眞として見ても、この場景は物凄い高調を持つてゐる。まして今にも大砲から白煙が上らうとする瞬間に、目前に接近してきた敵艦から、フラアの喚聲が聞ゆる場景になると、私はその太い濁つた水兵の大聲を、水上はるかに耳に聞くやうな思ひがした。

◇

映畫「ポテムキン」は短い宣傳映畫である。獨乙に於てもその上演を許されたのは、珍らしくもプロイセン文化といふ事である。しかも何等ブルヂョア的なる知識のない私が、世界の藝術映畫の傑作に數へるに躊躇しないのは、所謂宣傳にうまく掛つた爲であらうか。決してさうではない。私がこのフイルムから享けた感激は、勞農主義の有りがたさでも無ければ、プロレタリア勝利の愉快でもない。唯こゝには尊ぶべき藝術の力に盛られたる人間の精神があるのみである

◇

もしこの「ポテムキン」を以て赤化宣傳を目的とするフイルムとするならば、私は失敗の作だと言はう。それは餘りにより以上のものだからである。さすがに辛辣なアルフレッド・ケルさへも、口を極めて賞讃したこのフイルムを、徒らに紙人形の如く弱く、手品師の如く巧なる日本の作者諸君にお見せしたいと深く思ふ。（終）

西洋劇と日本劇

林癸未夫

◇私は歐米で福澤山芝居を見たが、之は本當に巧いと感心するやうな俳優には一人もぶつつからなかつた。夫はせりふが良く解らないからばらといふ人もあるかも知れぬが、沙翁、イプセンなど、筋も良く分つてをり脚本も豫め讀んでをる場合でも、やはりさうだから、決して私の鑑識力が足らぬからではないと自信してをる。

◇今の西洋の俳優中には、菊五郎、吉右衛門、猿之助などに匹敵し得る者は一人もないやうな氣もする。彼等の藝は概して大なかで、デリキャシーを缺いてをるから、現代人の纖細な神經を衰現するには甚だ物足らない。

◇それにも拘らず芝居金體を通じて受ける印象には、或力强さ、心良さ、無明さがある。これに比べると日本の芝居には、部分的には慕はしいと良いところがあるが、全体としての印象が弱く、何だか次汗の多い一個の不快が必ず伴ふ。これは確もいふ通り、演出上の不統一、無節制から來るもので、スター俳優の横暴や、舞台監督制度の不完全なるが其原因であらう。

◇今の西洋の俳優中には、菊五郎、吉右衛門、猿之助などに匹敵し得る者は一人もないやうな氣もする。彼等の藝は概して大なかで、デリキャシーを缺いてをるから、現代人の纖細な神經を衰現するには甚だ物足らない。

◇それにも拘らず芝居金體を通じて受ける印象には、或力强さ、心良さ、無明さがある。これに比べると日本の芝居には、部分的には慕はしいところがあるが、全体としての印象が弱く、何だか次汗の多い一個の不快が必ず伴ふ。これは確もいふ通り、演出上の不統一、無節制から來るもので、スター俳優の横暴や、舞台監督制度の不完全なるが其原因であらう。

◇

アイゼンスタインはけれども時人である。この殘酷と反抵の血みどろな場景の間に、見る者を少しでも息をつかせてくれるものは、オデツサ港外の夕靄の海上の撮影である。或は波に靜かなる落日を暗示し、或は石柱の間に隠見して爲の如く走る帆掛船の繪のやうな光景を見せてくれた。射ち倒された水兵の首領の死骸に涙を流すオデツサの市民の横寫は、眞に愛すべき露國々民の姿である

◇

映畫「ポテムキン」は短い宣傳映畫である。獨乙に於てもその上演を許されたのは、珍らしくもプロイセン文化といふ事である。しかも何等ブルヂョア的なる知識のない私が、世界の藝術映畫の傑作に數へるに躊躇しないのは、所謂宣傳にうまく掛つた爲であらうか。決してさうではない。私がこのフイルムから享けた感激は、勞農主義の有りがたさでも無ければ、プロレタリア勝利の愉快でもない。唯こゝには尊ぶべき藝術の力に盛られたる人間の精神があるのみである

◇

こゝにこそ實に新しい露國の藝術がある。所謂露國の政治組織を知る所のない私も、この金卷を通じて海嘯の如く奔騰する人間の精神に、眞に感動され感奮した。

◉高等南京料理
コックはこの道の達人で料理は貴樣のお口にあふやう
美味に調理　値段は大々的勉强
晩香坡市パウエル街三八二
新南京樓
電話　シーモア七八七五

◉鶴龜印白味噌
晩市パウエル街三三七
特約一手販賣
蛭崎商店
電話シーモア二四一三

强壯劑中の白眉
ハヤクヨクキ
まむし酒
原名ヴイタミント
試用料一、六五
大瓶四、二五
（共料送）
震災のため久しく品切れのところ最近着荷いたし候間倍醫の御愛用を願上候
過勞、疲勞、元氣の回復に
何んとなく身体疲れやすく、根氣のない人
病弱の人、身体を肥したい人は
今直ぐ試みられよハッキリと其の効果がわかりになります
本酒は專賣特許の製法により悪臭を除きあれば風味佳良婦人子供病者にも適應す、但し酒キライのお方は水又はサイダーにて薄すめ用ふ
電話シーモア四七六八
郵便切手賣捌所
近藤特許賣藥店
二見糀屋　丸橋運送業
390 Powell St. Vancouver, B. C.
住宅電話フェヤモント五七七六
出張所近藤藥店　電話シー四七六八

ルーミングハウス經營者の御注意
只今の時季は最もヒーティングパイプ及其設備に關する御修繕なさるに好都合です
當店では大勉强で各位の御用に應ります
電話シーモア七七〇
ダブルユーブラウン
市内東ヂョーヂヤ街三三一
時計販賣並に修繕
晩市パウエル街二四四
萩原時計店
電話シー四〇八四

御婦人御子達
衣類專門
晩市パウエル街三二八
東山商會
ステヴストン
トランスファー出張所
村上馨
電話シー八七二三
ステヴストン電話八八七五

高等
南京料理
日本人諸君の御來店を歡迎仕候
パウエル街二三七
新北京
電話シーモア五七七四
パウエル街二五二
同支店
電話シーモア三五一七

書籍
大日本雄辯會講談社模範的式辭挨拶五分間演說集　價一、八〇　送五
同　尾崎行雄氏大演說集　二、〇〇
實驗和洋菓子製造法　一、八〇
文藝協會（大正十五年版）日本戲曲集　二、〇〇　なし
金山龍重　世界宗教史　三、〇〇　なし
伊藤痴遊（面白さうと此上なし）
西鄕南洲（全三冊揃）四、八〇　二〇
杉山平助小說　一日本人　二、三〇　十仙
◉寫眞術の本多種到着時候柄賣れきれぬ中急ぎお申し付け下さい
◉雜誌安料なしでしく〳〵御注文を願ひます
パウエル街三五七
内田書籍店
電話シー一五八
S.Uchida
867 Powell St. Vancouver, B. C.

雜誌
◉各種雜誌
◉新刊書籍
地方の方には特に迅速に御便宜を計ります
晩市パウエル街二〇一
パウエル書店

富士洗濯所
晩市アレキサンダー街六六二
電話ハイ九九

山靴製造並に修繕
パウエル街一六三
太陽靴工場
加藤支頭夫
電話シー九四五五

葬儀一式取扱
設備完全親切丁寧
ナンエンド
トムリン
葬儀社
晩香坡市ホーマー街五三二
電話（晝夜）シーモア貳貳壹

御旅館
各室スチームヒーター及湯水の設備あり
プリンスルパート郵函七五
持田旅館
電話六五九
此度横濱正金銀行と特約致し當地カナデアンバンク・オブ・コマースを通じ無手數料で日本各地に送金致します
信夫屋旅館
室内清潔と食料低廉とを旨とし且つ丁寧に取扱ひすべく候
パウエル街二三四
館主　佐久間太重
電話シー五六八三テール

美食家各位は慥に滿足さるゝ
南京御料理仕出し
東京酒樓
晩香坡市パウエル街三五八
▲材料精選▲應接上品▲新たに修繕▲創業十ケ年以上
最近一流の料理人支那より來晩致しました事を御披露申上ます
私の店は他の支那料理店とは何等の關係なき事を御得意さまに躍んでお斷り申上げます
電話シーモア三九四二—三三六五オーム

◈魚類◈肉類◈青物類◈
◈カマボコ製造◈和洋食料品
パウエル街二五三
電話シー五四四一
BC魚店

和洋雜貨食料品
晩市パウエル街三七九
江畑商店
電話シー三九八五

新古賣買及金物類
東カドバ街一五七
森山家具店
自宅東カドバ街一三四
電話シー三七七二
パイ一〇〇X

御菓子製造
パウエル街二三五
二階にルームあり
横山菓子店
電話シーモア六九四一

日本行切符取次
アレキサンダー街三二三
青木旅館
青木米吉
電話シー一一七五

男女洋服仕立並に販賣
各種レンコート販賣
晩市スーン街二二二
相星洋服店
電話シーモア三三七六

和洋雜貨食料品卸小賣
晩市パウエル街七八八
電話（イ）一一三六
近江屋商店

▲和洋食料品一切
▲陶器類
スキーナ河ボートーシントン
岸本商店
郵函三一

手打うどん
干うどん
そうめん
ばそば
晩香坡市ダフリン街一七四
燒麩製造賣
電話フェヤモント一四〇六
曾根製麵所

◈紙包二斤卵入うどん
◈五斤うどん
大澤旅館
820 Fisguard St. Victoria, B. C.

御旅館
日本行船切符取次
郵函一三三三　電話九六四
大澤旅館
Victoria, B. C.

御旅館
536 Chatham St.
石田旅館
石田元藏
Victoria, B. C.

日本郵船美港出帆廣告代理店
晩市美市
B. W. Greer & Son Ltd
Great Northern Railway
入港　出帆
八月廿六日　九月九日
九月九日　九月廿三日
十月六日　十月二十日
十月十三日　十月廿七日
晩市美市
切符取次店
岡部松之助
商業組合
中山親一事務所
井手律事務所
大正堂　北村商會
プリンスルパート　持田平夫
美市　石田旅館
大澤旅館

N.Y.K.
801 First Ave. Seattle, Wash
日本郵船
船名
加賀丸
伊豫丸
靜岡丸
横濱丸
改正二等横濱行一九五弗神戸行二〇五弗
運賃（日本各地行三等洋食五七弗和食五五弗）
晩市美港間汽船切符販賣
日本郵船シヤトル支店

◈富士山印寫印レコード
◈コロンビア蓄音機
◈シンガーミシン
◈乳母車、歩行機
◈和洋樂器、子供椅子
◈針、油
◈目錄御一報次第進呈
メーン街貳參貳
電話シ三六九六
山陽商會

晩香坡市パウエル街參壹壹
天野運送社
電話シー四二一九住宅ハイ一三八八エル

和洋雜貨食料品
東洋商業會社
P.O.Box 46 Port Essington, B.C.
同支店
824-3rd Ave Prince Ru Pert, B.C.
郵函七參六
電話グリン五七八
主在　大橋松次郎

其他日本婦人向の品種々取そろへ有之候間多少に拘はらず御求の程願上候
デビッドスペンサー
DAVID SPENCER

婦人子供衣服
同附屬品
ボンネット
きれ地各種

和洋雜貨
化粧品類
絹地綿布各種
男女仕立物一切
パウエル街三二九
電話シー三二九〇
宮崎商店

洋服新調に當つて
品質の上等と
仕立の丁寧を照さるゝならば
弊店に御用命下さい
弊店の品物は決して色褪りのせぬことを特に吹聽いたします
晩市メーン街二二五　電話シーモア二六六四
田鍋洋服店

中學教諭の娘

ヒノエウマを苦にしてガスで母子心中

二階の「蓄音器」を聞きながら

朝鮮京城府南米倉町一二五龍山中學校教諭矢部秀之氏の三女秀子(三)は七月十六日正午頃折柄降りしきる雨の中を弟正文(八)に

菓子　を與へて二階で遊ばせて置き本年の春生れた道夫と共に二階から洩れ來る蓄音器の音を聞きながらガスを吸つて自殺したのを午後六時男正委(一)が小學校から歸

と　暗に深き感情を秘めしかし恐縮してゐた死の原因に就いては矢部氏は最初檢視の係官に對して

あの子は一度結婚したが夫に死に別れ歸つて來たのだ

といひ、又

内平のために服毒自殺したのだともいつたさうで、それに遊ばれとなつた今年一つの道夫は何人の子だか判らず

戸籍　面は秀之氏の庶子としてあるといふだけで、疑問の子供となつてゐるために、秀子の死は依然謎として解けべくもない、更に秀之氏は

「世間からどんなに非難されても決して恨みとは思ひません、酬が悪いのでもなく皆私の罪です、死んだ道夫は秀子の子だと傳へられて居るが戸籍面通り私の子供に違ひないのです、秀子も道夫もかはいさうなら、私も馬鹿だ、總てあきらめろと皆からはれるが、あきらめるにも頭がぼんやりして今は何も判らない、無が醒めつたら郷里に歸つて本籍を營み、二人の冥福を祈つてやりませう」

と涙にかきくれて語つた、併し當際は秀子は仁川高等女學校卒業以來内平生れを家にしてゐるうち或る男と

戀に　落ち遂ひ姙娠して本年三月前記道夫を生んだが或事情のため結婚することが出來ず遂に内平生れの女は縁遠いといふ迷信が彼女にも事實として現れた結果世をはかなんで自殺するに至つたものらしい

幼女を慘殺

川に投込む

「殘忍性」のバカの少年

熊本市春竹生町行商浦口米吉(三)丙級の妻字野あいは七月十四日夜長女さち子(七)を伴ひ同市京町に夜店を出しに行つてゐると入時頃あいの實姉字野はるの長男正(一)がやつて來てさち子を連れて歸るとて立去つたまゝ十時過ぎても歸つて來ないので保護願ひを出したところ十一時頃

全身　びつしよぬれになつてボンヤリ歸宅したのではるが問ひつめるとさち子と喧嘩して川端町裏で毆り倒し川中へ投げ込んだと告げたので大驚きとなり捜査した處前記川端町林齒科醫院裏川中に顔面を石のやうなもので碎かれて死體となつてゐるのを發見した正は殘忍性を帶びた生來の白痴である

江州伊吹山に不思議な立像が出現

佛畫の「極樂世界」

山頂の「氣流觀測所」にて驚く

伊吹山頂高層の氣流觀測所の松井林平氏が七月十八日午後五時廿三分頃濃霧觀測中、同觀測所南西八方面にあたつて五色の彩雲の中に神の暗示のやうな

偉人　の大立像を發見し、あまりの不思議さに濃霧まで現場を立ち去らず觀測し、その旨直に當時の位置、風向、溫度、濕度等を詳細に具して本根測候所へ報告した、伊吹紹頂にはこれまで時には入道や大菩薩等傳說そのもの〜

やうなものを見たといふ噂があるが、これを學術的に發見したものは同氏だけで、右は一方が快晴で片つ方が濃霧の時に極

稀に　見る奇な現象である外國でもこれをブロッケン現象と名づけて見た人は少くなく海上における蜃氣樓のやうなもので氣象學界に長く解けぬ謎とされてゐる現今に殘る佛畫極樂世界はおそらくこのブロッケン現象よりヒントを得て描かれたものであらうと

映畫女優になる積り

「問題の女」ホームス

「士行さんには逢ふ必要がない」

坪内士行氏と金髮の英國美人ホームスさんとの不幸に終つた戀愛のいきさつは當時士行さんが發表した「金髮のもつれ」につくされてゐるが、其の間題のホームスさんが七月廿八日米國から東京へやつて來て丸の内ホテルに滯在してゐる、ホームスさんは七年前士行氏と別れてから

齒科　醫師橋場氏と結婚して米國へ渡り以來各地を轉々した末最近まで加州のカリフォルニア州のフレスノに住んで居たが、今度は映畫女優になりたいといふので東京へやつて來たのだ、夫の橋場ドクトルはホームスさんの意志を尊重して親友である日活の根岸支配人への紹介狀をもたしてよこした、根岸支配人も種々

奔走　した結果、大體入社することに話はきまつた、橋場ドクトルの紹介狀には

「私の妻ははなやかな生活を好んで家庭を去つた、だが私はこれも許したいと思ふ、何卒彼の女の希望を容れて一度チャンスを與へてやつてもらひたい」と書いてある「士行さんに會ひたくはありませんか」と無遠慮な質問をすると肩をすくめて

苦笑　しながら「おゝ、神よ、その必要がどこにありませう！」だが思ひかへして低い聲で、「東京にゐるのですか」とململみ聞く

バレンチノ型の美しい同行の外人青年はメキシコ人で、サムエル・ソーラス・イ・セインセスといふ、ホームスさんは「マイ・フレンド」だと云つて居る

日支の役者が握手し

合同芝居

「勘彌」と「梅蘭芳」

支那劇界空前の試みとして成立如何を注視されてゐた帝劇の守田勘彌一行と梅蘭芳との支那北京に於ける合同出演は七月二十七日完全に協定が出來た、梅蘭芳は既に二度まで日本に行つて相當の成績を擧げたことであり其の感謝の意味を以て日本側に極めて好意ある條件で合演を承諾した、開演期日は八月二十一日から三日間、劇場は北京第一の開明劇場、勘彌の出し物は初日が大藏卿、三社祭、二日目が大藏卿、連獅子、三日目が牛盜人、二人道成寺である

加藤靴店
338 POWELL ST.
PHONE SEY. 2269
働き用……至極堅固な
サンデー用……嶄新な格好
靴は加藤の靴
値段……低廉
品質……斯界の有名品
婦人靴
男子靴
小供靴

ブレッド
ウエデングケーキ
バースデーケーキ
洋菓子類一切製造
美味にして廉價
卸賣も大勉强で御用に應ず
パウエル街三四二
パウエルベーカリー
布田
電話シーモア六九八五一

△土地賣買通辯
法律事務代理業
△ケンピヤノ會社
右兩會社の日本人部代理店
音樂は人生のオアシスなり
傷病保險は萬人の生活を保證す
右何れも御望の方へ說明書送呈す
晩市ゴーア街二一四
向上之友社
山田事務所
主任　山田昌則
電話　事務所シーモア八五一九　住宅ハイ四一七六アール

△大陸傷病保險會社
日本行
汽船切符販賣
法律事務、通辯代書一切、其他一般代理業
晩香坡市パウエル街二三二
電話事務所シーモア八一〇七
自宅フエヤモント一八六七エル
井手兄弟商會
◎當國政府及領事館屆出願書

各專門醫紹介並に通辯
△代書事務一切
△土地家屋修繕
△其他代理事務一切
パウエル街二四五
電話シー一六五六
濱岸事務所
（自宅東ペンダー八三三
電話ハイ二三八六六アール

診察時間
毎日朝九時より夕七時まで
日曜祝日は正午十二時まで
晩市アレキサンダー街五二三
醫學得業士　日下清方
電話ハイ二〇二三エル

東カドバ街四三八
醫師　石原明之助
電話ハイランド一一一

ロビー！シー州公認齒科醫
パウエル街二一〇
下高原醫院内
影山齒科醫院
電話シーモア二四九八

三宅齒科醫院
ドクトル三宅藥劑
東ヘスティングス街二一五
電話シーモア八六八六
自宅　電話ハイ二一二五アール
晩市パウエル街三九六

葛原齒科醫院
齒科口腔外科
電話シーモア六一九〇
スタブストン分院（昆補氏宅）
出張（火金）午後七時より

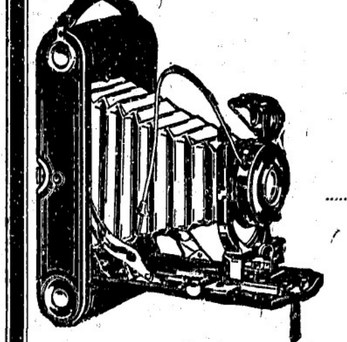

TAKAHARA LTD.
(COR. MAIN AND POWELL STS.,)
PHONE SEY. 6522　VANCOUVER, B. C.

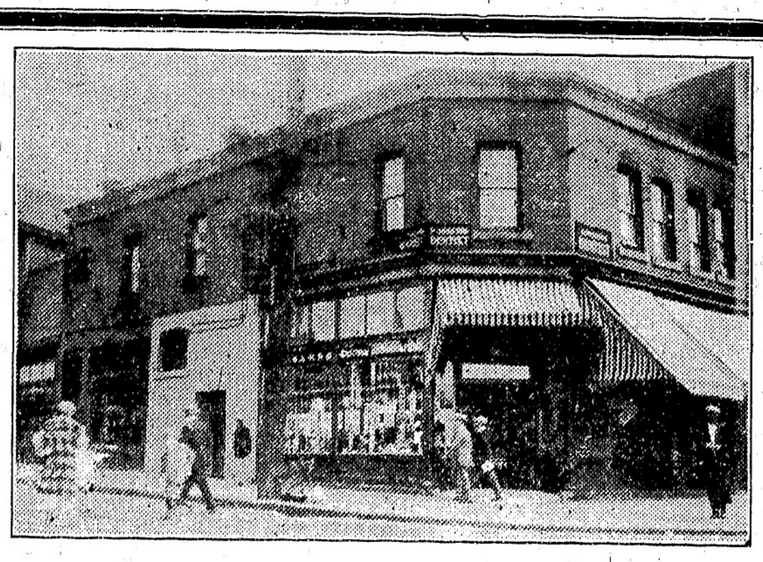

若し？
御病氣の時は——

◎醫者——に病症を尋ね
醫者から直接……藥を貰ふか又は……醫者の命じた藥を藥屋から求め療養するのが誰でも安心出來……又……病氣を手當するのが完全なる方法です

◎當——高原商會では
此の最も安心の出來る方法に從ひ
誰方からでも病狀を承つてから（御藥を求めて頂く前に）一應當店の顧問ドクターに尋ね病氣に最も適する……科學的に證明された……御藥を皆々樣に御差上げする事にして居ります

◎病氣——醫師——藥
病氣の時は只だ藥ばかりでは誰もが妙に不安心なものです
當店の顧問ドクターの敎へて與れた藥をとる事は安心が出來る許りでなく……それは最も安全な道であります

◎地方よりは御一報次第御送り申し上げます
◎市内は電話でシーモア六五二二をお呼び下さい

イーストマンコダツク寫眞機　現像燒付
晩市パウエル街とメーン街の角
高原商會
電話シーモア六五二二

寫眞機
フイルム燒付
御藥一切
化粧品
文房具等一切

歐洲で最近調印された二つの重大な條約

伊西、佛羅、互に仲裁條約 一は聯盟規約に對する反逆

〔巴里〕歐洲に於て二の重要な條約が調印せられた、その一は西班牙と伊太利の間に結ばれた仲裁々判及び非侵略條約であつて、ムソリニ及びリヴェラ兩執政が露、獨條約に倣つて獨逸一國が他國と紛爭の場合には互に親善的中立を約せるものであつて露、獨條約と同樣に國際聯盟の侵略國に對する聯盟會員國の共同作戰條項に對する直接的打擊である、即ち露獨條約に於ては若し露國がルーマニヤを攻撃せる場合には獨逸は聯盟加入後聯盟諸國のルーマニヤ防衛に參加を拒むべきことを規定してあるが、伊西條約に於ても同樣に西班牙は伊太利に對抗する運動に參加せざることを約してゐる

この反聯盟的傾向の條約と共に今回佛國とルーマニヤとの間に調印せられた仲裁々判及び非侵略條約は聯盟擁護的なものであり條約は歐洲現狀を破壞する侵略ある際には締盟國は共に國際聯盟規約上の義務を履行すべきを明記してある、これに類似した條約が近く佛國とユーゴ・スラヴィヤ國間にも調印せらるべく豫期せられつゝある

近東航路開始計畫

補助金用万圓使用船三千噸級二隻 航海數三ケ月二回受命社老分郵船 明年度の遞信豫算概算に計上

日本郵船會社は本年度豫算編成に際し其新規事業として近東航路開拓に要する補助費の數を計上してゐる、然し該航路は今日までの調査によれば果して有利なるや否や頗る

◇疑問視

されてゐるのだが、安藤滅者は一時的の利害に捉はれず海運國策の立場から航路を確立するの必要ありとして外國船會社との間に操想される猛烈な競爭と積荷物の潤澤でないことも先づ問題とせず企畫せしめたものである而して之に就ての要件は

一、補助費年額三十萬圓
一、使用船舶三千噸級二隻
一、航海度數三ケ月二回

等で受命會社は結局郵船會社とする

日本郵船會社は本年度豫算編成に際し其新規事業として近東航路開拓に要する補助費の數を計上してゐる、然し該航路は今日までの調査によれば果して有利なるや否や頗る

◇疑問視

されてゐるのだが、安藤滅者は一時的の利害に捉はれず海運國策の立場から航路を確立するの必要ありとして外國船會社との間に操想される猛烈な競爭と積荷物の潤澤でないことも先づ問題とせず企畫せしめたものである而して之に就ての要件は

一、補助費年額三十萬圓
一、使用船舶三千噸級二隻
一、航海度數三ケ月二回

等で受命會社は結局郵船會社とする

日本郵船會社は本年度豫算編成に際し其新規事業として近東航路開拓に要する補助費の數を計上してゐる、然し該航路は今日までの調査によれば果して有利なるや否や頗る

◇疑問視

されてゐるのだが、安藤滅者は一時的の利害に捉はれず海運國策の立場から航路を確立するの必要ありとして外國船會社との間に操想される猛烈な競爭と積荷物の潤澤でないことも先づ問題とせず企畫せしめたものである而して之に就ての要件は

一、補助費年額三十萬圓
一、使用船舶三千噸級二隻
一、航海度數三ケ月二回

等で受命會社は結局郵船會社とする

日本郵船會社は本年度豫算編成に際し其新規事業として近東航路開拓に要する補助費の數を計上してゐる、然し該航路は今日までの調査によれば果して有利なるや否や頗る

◇疑問視

されてゐるのだが、安藤滅者は一時的の利害に捉はれず海運國策の立場から航路を確立するの必要ありとして外國船會社との間に操想される猛烈な競爭と積荷物の潤澤でないことも先づ問題とせず企畫せしめたものである而して之に就ての要件は

一、補助費年額三十萬圓
一、使用船舶三千噸級二隻
一、航海度數三ケ月二回

等で受命會社は結局郵船會社とする

日本郵船會社は本年度豫算編成に際し其新規事業として近東航路開拓に要する補助費の數を計上してゐる、然し該航路は今日までの調査によれば果して有利なるや否や頗る

◇疑問視

されてゐるのだが、安藤滅者は一時的の利害に捉はれず海運國策の立場から航路を確立するの必要ありとして外國船會社との間に操想される猛烈な競爭と積荷物の潤澤でないことも先づ問題とせず企畫せしめたものである而して之に就ての要件は

一、補助費年額三十萬圓
一、使用船舶三千噸級二隻
一、航海度數三ケ月二回

等で受命會社は結局郵船會社とする

◇埠蒼線

たるときはボートサイド直通航路アレキサンドリヤであるが、大阪商船なるときは自ら異るといふが如き即ち夫れである

新移民割當條項で米國の議會騒がむ

英國割當數が全割當數の半數以上に上る不公平さ 獨佛丁瑞諸等皆削減

一九二四年米國移民法の規定により歐洲移民の割當人國許可數は總てで十六萬四千六百六十七名であるが、來年七月一日からは總數を十五萬に削減し、各國の割當數は一九二四年度人口調査に現れた

◇各國の在米人數を標準とすることに改められるので、列國間の割當人國數には非常な異動が行はれる筈である、下院議員トレヴアの計算した所によれば若し新移民割當法を實施することになれば喜ぶ利得あるのは英本國及び北愛爾のアルスター地方である、同國は現在の規定の下では毎年三萬四千〇七人の割當移民の入國を許されてゐるのであるが、新條項實施となれば一躍八萬五千百三十五人に增加し、全割當移民數の半數以上を獨占することゝなる

然るに獨逸は現在の五萬一千二百二十七名からその約半分の二萬九千二十八名に激減されるので

◇獨逸と

しては少からず不服である、割當數を減ぜられるは獨逸ばかりでなく他の諸國も同樣減ぜられるが、之等を數字によつて示せば左の如くである

	現在割當	新割當
瑞典	九五六一	三〇七二
波蘭	五九八二	四五三五
佛國	三九五四	一七七二
チエッコ・スロヴアキヤ	三〇七三	一三七九
丁抹	二七八九	九四五
瑞西	二〇八一	七八三

といふが如く何れも相當の痛手を蒙る勘定であるが、これと反して伊太利は現在の三千四百五十五名が五千七百十六名に增加し、露國は二千二百四十八名が四千〇二名となり和蘭は千六百四十八名が二千七百六十二名に增加するとになつてゐる

第二世問題を中心に沿岸美以教會年會

來月九日よりサンタクルーズで 初舞臺＝新總理スミス博士

米國太平洋沿岸に二十一ケ所の教會を有し邦人傳道の開祖であるメソヂスト教會は毎年各地の教役者並に信徒代表が一堂に會し年會を開催し、教會事業の充實活動のために隔意なき意見の交換をなして來たが、今年は來る九月九日より加州サンタクルーズの海邊に於て亞細亞民族會議といふものが、八月一日から長崎に於て開かれるとなつてゐる、それで支那からは段祺瑞氏顧問大谷猛氏、李烈林氏顧問伊藤其氏等が長崎に來て居る、印度からも、トルコからも波斯からもシヤムからも、比律賓からも、朝鮮からもアフガニスタンからも全アジヤにおける各弱小國の代表者が糾合し、全亞細亞民族の結合の第一聲をあげんとするのである

十億のアジヤ民族が結合して、他の民族に對抗し自己民族の幸福增進を圖ると共に、全人類の利福に貢獻することは本文の記者が多年その必要を力說して來た所であつて、今偶この催しあることを聞くのは私かに快心にたへぬ所である、が、主催者である東京全亞細亞協會の岩崎理事は松島事件で世間に顏出しの出來ないやうになつて居り、從つて同協會の財的活動も鈍つて居て、折角の催しも甚だ振はない觀のあるのは眞に遺憾である。

所へアフガニスタン代表ブラブ氏は旅券を持つて居ないために上陸を差止められたりして、著しく出鼻を挫かれた觀もあつて結局該會は殆んど問題にならない運命に陷れてゐるらしい、然しながらそれが今たゞちに問題にならないにしても、之がやがてアジヤ民族の興國的精神の發露する第一歩となるべきものとして我等は折角の催しを祝福したい。

思ふにアジヤ民族が、精神文明に於て將た物質文明に於て、いくたか優れたるものあるにかゝはらず少數なる白色人種の橫暴に泣かざるを得ざる狀態に立ちいたつたのは、アジヤ民族同士の排斥暗鬪を企つるに至つたからである、印度の統治上、直接間接に英國に多大の利便を與へてゐるのは回々教徒と印度教徒との爭鬪である、ガンヂー氏が印度獨立の第一歩として兩教徒の和合提携を策したのは故ある事である。

單に印度內部における回々教、印度教兩教徒間のみではない、同じくアジヤ民族として、或ものは歐米の勢力を背景として、同士討ちを演ずる例も少くないのである全世界における人類の數は十七億といふ、その中白人種は五億五千万、黃、褐、黑、赤色各人種の數十一億四千萬餘である、これ等有色人種の大部分はアジヤに住む者である、實にアジヤ十億の民族が理解し結合し聯盟することは、たゞにアジヤ諸民族の幸福安寧のために必要であるのみでなく、世界正義の實現と恒久平和の招來のために最も必要のことであることは既に前に云つた通りである。

然るに此の會議に對して英米あたりで氣にするものがあるといふので、日本の外務省なども喜ばずに自然外國代表の上陸などにも兎角面倒なことをいふ傾きのあるのは歎かはしい、我等の觀るところを以てすれば、白人國が氣にすることそれ自身がすでに此の會の有意味なことを反證してゐるのであつて、寧ろ努めて便利を與へんことゝ信ずる。

さあれ、此の會議が振はなくとも、又四圍の干涉壓迫があつてもさらに或ひはお流れになつても、こんな催しがあつたといふことだけでも、多年踏まれても蹶られても默つて居たアジヤ民族の自覺を示すものであつて、同民族のためにも意義ある事として特筆大書する價値がある。

それについても一寸記しておきたいのは、この催しが、故橫田千之助氏の懷抱してゐた理想の一端であることである、橫田氏は、生前本文の記者に對し、有色人種の大同團結論を獻み、當時東京に於て發行してゐた雜誌「雄飛」に之を掲載したことがあつた、東京全亞細亞協會も實は橫田氏の遺志をついで岩崎、今里兩代議士等が設立してゐるものである、今回の全亞細亞民族會議の催しあるにつけても橫田氏の偉大が偲ばれる、橫田氏在らば今少し劃世紀的に催されたであらう、今更に偉人にあらざれば偉業のできがたいことが感せられ、毎度ながら「偉人出でよ、偉人出でよ」と叫びたい、十億のアジヤ民族結合のためにこの一語を痛切に叫びたい

外人は米人の標準を低下せしむるか (八)

劣惡種族排斥の必要あり

ヴアンダビルト大學教授 ガリス

若しも右提案の作成者にして本當に米國家庭の受けつゝある脅威に驚して眞面目に考慮するのならば彼等は必ずや其の脅威は決して彼等が提案するが如き單純なる方法等を以て除去することが出來ないことを知悉せねばならぬ筈である。

◇

更に之に加ふるに、右の提案に示されてゐるやうな方策は、吾々をして自然の歸結として、安直なる勞働者を使用せんとする者等の要求を容認せしむることゝなり、南部及び東部歐州の不熟練な安價な勞働者を入國せしむることになるのである、而してこれをなすといふことは、やがて一九二四年の排外移民法を破壞するものといはなければならない、何故ならば該法律は明白に非米國的な力最なき雇用者に對して『勞働節約の機械を採用しなければならぬと、勞力の濫費濫用を除去すること、安直なる勞働者を雇用することは究極に於て高價なる勞働であるといふことを實質的に記してゐる

◇

下院移民委員長

チヨンソン

はこの割當數には極力反對で恐らく次期議會に於て移民委員會の一致的後援を以て前記の條項の撤廢策を講ずる見込であるが、同條項に基く割當人國者數の確定は大統領の任命にかゝる勞働、商務、國務の三省から特別委員に權限を賦與してあるので、同委員が割當數を大統領に報告し、大統領は來年四月一日以前にこれを實施すべき布告をなす

◇順序と

なつてゐるが若し前記の反對運動や他の事情のためにクーリッヂ大統領が實施合を發布せざる場合には現在の割當數が引續き實行されることとなつてゐる、議員中の若干名は議會で大紛爭が起る見込だが、結局前記項の存廢如何に拘らず大統領が新割當數實施を發せずして現在率を引續き實行する方途に出るであらうと觀察してゐる

會議の結果

昨年度の としては

年會を開催することゝした、今年年の年會は昨年シヤトルに於て開催した會議の精神に基き尙一層新しい意氣と希望と信念を以て會議に臨むことゝなつてゐるが

開會中に信徒聯盟運動を起し沿岸美以教會運動に一新紀元を劃しその結果實した革新の氣運が遂に總理デヨンソン博士を動かして博士の東行といふことになつたのであつたが事業中途にして博士は斃れ目的を果すことができなかつたけれども本部當局者は

沿岸教會の要求を是認するに至つたので聯盟は更に本年度の年會に於て陣容を新にして目的の貫徹に奮進の希望であるといふ、殊に本年は邦人に對してあたたかい理解のあるスミス博士を新總理として迎へ博士にとつては最初の年ではあり永年の懸案である教會の諸事業は今年是非とも着手やるといふ意氣込であるといふから今年の年會こそは確に見物として一般より多大の期待を向けられてゐるのである、尙會議の

中心問題

は未だ決定はしてゐないが、やはり煙風問題と第二世指導問題が主となることゝ豫測されてゐる、因に右年會は本年は桑港に於て開催の希望は各方面にあつたのであるが種々なる事情のため昨年シヤトルで決定したとゝなつたのであると

英國のクイン・メリーの翅に當られるトレマトン子爵、和蘭のプリンセス・ヂユリヤナとの婚約近く發表される筈（大陸寫報）

TAISHODO
Phone Sey. 388
301 Powell St. Vancouver, B. C.
日本人街の藥屋 大正堂
バウエルとゴーアの角電話シー三三八
日本行船切符販賣所
ヒヤケもせず アレもせで
文化的色彩を與へる
大正堂で賣出す化粧品の清新な化粧美が近來はたいへんに喜ばれて居ます
助かつたと喜ばれる 通經劑
ヒヤケ アレ止めに ヘルツ水 壜五仙
荷物運搬 みかどトランスファー
スチブストン停車場前 晩香坡間
電話 ニ

金物類は一切大勉强
にて御用命に應じます何卒御引立を願上ます
波邊金物店
バウエル街三三〇
電話シーモア六二四八

和洋雜貨食料品
晩市西第六街七五八
小財商店
小財初次郎
電話ブエヤモンド五二

MANUFACTURERS LIFE
マニュファクチャーラース生命保險會社
加奈陀最大生命保險會社の一にして日本各都市及び世界各國に支店あり
本部 トロント市
日本人部代理店
信夫事務所
信夫三郎 穀田興寧 檀上虎之助
195 Powell St.
電話シーモア二〇九四
地方代理人 ミルクリーク 伊達具視 ルバート 小畑佐太郎 オシヨンフオールス 山野光喜 ピクトリヤ 上田武雄

Monarch Life
モナークライフ
日本人部代理
熊谷次郎
高島義親
東カドバ街四二六
電話バイ四二三四

ねこ印
毛系は弊店の專門で色合は最新でいろんな種類でも持つて居ります
バウエル街三二四 電シー五七七五
みやこ商會

スタイルがよくて値段が安い
御婦人及び子供衆の洋服は是非とも
寺西婦人子供洋服店
バウエル街四三三
電話バイ四五三二

純國産新鮮ミルク配達
晩市メーン街三〇〇
ローズバンク デーリイ 篠末松
電話シーモア三三一七

船切符販賣
日本行船切符直接販賣致候
入月▲横濱 九十二日 ▲グラント十四日 ▲ルシア十九日
九月▲ありぞな 九廿三日 ▲マヂリン十六日
▲ジャクソン 七日 ▲あらびあ丸 八日 ▲加賀丸 九日
●妻子、傭人、定雇人等一切の呼寄、書類、航證明
●出生、死亡、婚姻、離婚、養子縁組等其他居書一切
●當國政府へ出生屆、歸化證にて當國旅券下附事務
晩香坡市バウエル街二三五
大阪商船 日本郵船 シーピーアル アドミラル線
切符販賣代理人 中山義一事務所
電話シーモア七六五二
自宅バイ二三〇七アール

英國ロング・アイランドのサウサンプトンに滯在中のメリセント・ロヂャース・サルム・フォン・フーグレトワークン伯爵夫人と其子ピーター（大陸寫報）

電報

ノビレと伊國農民

（羅馬十三日）自身設計の飛行船ノルゲ號にて北極横斷飛行に成功し此程羅馬に歸つたノビレ少將は功を以てツポチ勳章を贈らるゝと共にムソリニ首相閣員其他の顯官總出となり同少將のローマ入京を迎へ同地に北極遭難記念碑を建設したが一方迷信の深い伊太利農民は本年天候不順にして農作物の豐作でないのを伊太利人が北極遭難し其神聖を冒したる在天の神が怒りて罰を伊國々土に下したものと云ひふらしノビレ少將を大に怨んで居るそうだ

高柳は近々に起訴

毒手に罹つたもの八万人

（東京十三日）昨年黃疸の下に切歿された新潟縣選出多額納稅議員高柳淳之助の取調は七ケ月の後漸く終結し愈〳〵近く起訴されることとなつたが、高柳は一萬圓時金法の看板を掲げて巧に人心を釣り約千萬圓を集め其中二百萬圓を橫領して居たもので彼の毒手に罹つた被害者總數は四萬八萬人に及ぶ模様である

第十五雲海丸遭難

（カドウア十四日）第十五雲海丸は北太平洋で遭難坐礁したとの報があり消息絶船は赤魔した

上海排日氣勢再發

（上海十四日）日本人經營の紡織所は支那人就働者に對し工場閉鎖をして居るが其際佛國租界で日本の貨物船で支那人行商が殺されたとの事件で排日氣勢揚り本日二千二百人の支那人は日本總領事館へ向けて示威行列をしたが途中警官の爲に阻止された、支那人總商會や勞働組合は北京と東京に電報し日本總領事は水夫八人を引致したが水夫側では支那人は窃盜を働き逃げる船船へ脅迫したのだと云つて居る

昨夜のストランド

前首相の演說大盛況

空しく引返した者も多數

前首相自由黨のキング氏が昨夜當敷に達したはその盛況であつた。市ストランド座に於ける政見演說は定刻八時前から聽衆充溢れて空しく引返したものも非常の多數に上り組閣の無則を攻擊し硬軟兩面に亘つて美辭に於けると同じく加奈陀は飽迄も英國旗に就くものと斷じヒューエン組閣の無則を攻擊し硬軟兩面

架橋の權威ワッデル氏

ライオンス・ゲートの橋の件で來晩

日本から勳章も授けられた人

當地ライオンス・ゲートの架橋の設計を提供した會社の一つなる紐育のドワイト・ピー・ロビンソン會社の顧問技師で紐育とカンサスシテーに事務所を有し往年親しくグランヴィル橋やキャンピー橋や新西院の架橋工事を切受け米國で架橋方面の一權威者として知られるエー・エル・ワッデル博士はライオンス・ゲート架橋の用件で昨日來晩した、氏は同架橋費は三百萬乃至三百五十萬弗位のものが適當だろうと云つて居り將來必要ならば改修げは出來ると語つた、氏は當國ナンタリオ州ポート・ホープに生れマギール大學でも學んだ人、往年日本の大學でも講敎師となり動三等を授けられて居り西伯利亞鐵道工事にも功があつて露國からも授勳された人である

競馬の紛紜

今日からヴイロースで開かれる筈であつた競馬はバースの金高に就て紛紜があつて今日は擧行しないこと、爲つた、月曜からは或は擧行されるだろうと見られて居る

先月の火災損害

先月當市での火災被害は一萬七千百十弗、保險額は一萬六千三百十六弗であつた

總督赴任期

ビング男は九月末出發

加奈陀に新總督たるべきヴィリンドン氏は愈〳〵九月二十五日エンプレス・オヴ・スコットランド號で英國出發、サタワ着は十月四日頃と豫期されて居る、ビング男は九月末に歸英の途に就くとのこと

晩市が第二位

先月の建築

晩市先月の建築許可額は四百八十四萬四千二十五弗、太平洋岸方面の都市では先月は羅府が最高位で一千四百十二萬六千七百七十六弗でいよ〳〵晩市とは差があるが夫でも先月晩市は第二位であつた

共進會の最終

愈々今夜限り

開會以來どうと一度も降らずに通して珍しく大當りであつた晩香坡共進會も愈〳〵今夜で最終であるが今日はチャンピオンシップ・デーであり十曜の事でもあるので本夜遊は素晴らしい盛況であろう

女はれ斷り

明後日から麥酒バーラーへ入れない

晩市六十三所の麥酒バーラーは愈〳〵今夜限で女客お斷りを勵行するが法理上女を排斥し得るかとの議論もあるけれど營業は管理局の所見も儘してあり管理局が何所までも援護して呉れることを期待して居る、方針はバーラー肅清の趣意であつて禁酒派の運動に伴へる意味殆ど全部なのである

電報會社新主任

六弗であつた

シー・ピー電報の當地支配人ミラー氏最近逝去したるに就てサスカツーンのキーヴァル氏後繼者として任命され新西院のスロカム氏サスカツーンへ轉任と決定

早川雪洲の馬賊の皇子

地方興行

紐育ブロードウエーのリバサイド劇場に於て過般一週間、自作の「馬賊の皇子」を興行し好評を博せる早川雪洲は更にキース興行會社との契約成り、愈キース系劇場の地方巡業を爲す事となつた

元は領事さん今ごや旅館の主人

昨日事實を吐いた

當市のマクファランド氏

昨日美府に向けて當市を立つた布哇の汎太平洋同盟劇主事黑川直也氏が灣晩中止宿して居たシーモア街のホテル・ハドソンの主ヂョセフ・マクファーランド氏が今から約

◇三十年

前英國ではビクトリア女皇の時代に布哇領事を勤め晩香坡でも長く公務をとつて居た事實が布哇の話の序に同氏の口から洩らされたので何かの話の種もがなと記者が根掘り葉掘り聞いた結果は斯うである、マクファーランド氏が

◇晩香坡に陣を張つて居た時代は北米合衆國が布哇共和國其の皮切りとして去る九日からブルックリンのオーピン劇場を振出しにバルサモアー、費府、クリーヴランド、デトロイトの諸都市劇場を各一週間宛興行する契約が成立して居る、猶キース興行會社としては雪洲劇を太平洋沿岸の方まで持つて行きたい希望であるが、之に就ては雪洲は考慮中であるとの事である

看守に咎なし

水曜日サカラから逃走せんとした囚人を銃殺した看守は職責を盡したのであつて何等の咎も無いことゝなつた、被害者は母と及び若い妻を遺し二人とも悲運に泣いている

◇ムデーに至り其後間も無く晩香坡に腰を据ゑ言はゞパイオニアの一人になつて居る、領事時代には種々な知名の人々に

◇接してゐるが伊藤博文公も知つて居るし（多分、美府邊りで會つたのではないかと思はれる）日本領事能勢氏や清水氏にも逢つて話をしてみた、又私はボード・オヴ・トレードの終身會員である關係からミスター田村（新吉氏カ）にも面識がある

◇領事時代の形見？

つもあるが左上方にユニオン・ヂャックを染め抜き、今の米國旗風に横へ赤白青の三色線を交代に九本引いた時の國旗は今も大切に保存することを忘れて居らぬ」と語つた

▲對米爲替

本社東京特電

横濱正金の對米爲替建値は四十七弗七十五仙に上つた

▲米作豫想

好天氣續きで本年の米作は六千萬石以上の豫想であり正米は目下三十九圓五十錢、若し三十七圓以下となつたら政府は買上を始めるであろう（本日着電）

◉スチヴストン好漁を傳ふ

今週のフレザー河に於けるサカイ漁は漁拳中最も良好なる週間であつた、スプリングもサカイと共に好漁であつたと（本日着スチヴストン報）

◉高橋三段の北行

滯晩中の高橋三段は明後夜遊り北行の途に就くべくサム・グレコ（一八〇封度）、ガスト・スパルタス（一七七封度）を對手にスキナとサーション・フォールスとで試合する筈、どちらがスキナになるかは未定であるが何れも本月下旬中に擧行される、一ケ月ばかりして歸晩の豫定であると

◉明日の招待會

朝日軍招待會は既報の通り明後夜遊り北行の途に就くべくサム・グレコ（一八〇封度）、ガスト・スパルタス（一七七封度）を對手にスキナとサーション・フォールスとで試合する筈、どちらがスキナになるかは未定であるが何れも本月下旬中に擧行される、一ケ月ばかりして歸晩の豫定であると

◉昨夜の千代廼家

登美子

聲に惚れられた

千代廼家登美子及び蝶九一行の初後五時山科で開催選手諸君の餘興や福引等の催しもある筈參加者は記念撮影迄に是非參集を願ふと

◉女はれ斷り

明後日から麥酒バーラーへ入れない

晩市六十三所の麥酒バーラーは愈〳〵今夜限で女客お斷りを勵行するが法理上女を排斥し得るかとの議論もあるけれど營業は管理局の所見も儘してあり管理局が何所までも援護して呉れることを期待して居る、方針はバーラー肅清の趣意であつて禁酒派の運動に伴へる意味殆ど全部なのである

◉電報會社新主任

六弗であつた

シー・ピー電報の當地支配人ミラー氏最近逝去したるに就てサスカツーンのキーヴァル氏後繼者として任命され新西院のスロカム氏サスカツーンへ轉任と決定

◉側垣氏講演

今晩八時第三街墨公會では八リー倶樂部主催大和青年會後援で側垣基雄氏の講演がある

◉タグデー

今日のタグデーに大谷本派兩佛敎及同胞婦人會員援助

◉大谷佛敎會だより

明十五日日曜敎會のピクニックを擧行する筈であつたが天候や會員の中に色々の事故がある爲め中止何れ折を見て敎會で親睦會を開いて夫れに代へると

◉佛道集會

今晩八時マーポールで墨公會の佛道集會が催される

◉家庭集會

今夜八時バウエル街七三三山田氏宅で家庭集會開催

新西院では

第六回戰に入る

昨日擧行された新西院リーグ選手決定第五回戰は一對一で引分けとなつた目下ローヤル軍一勝一敗二分、フレザー・ミル二勝一敗二分であつて第六回戰は明後月曜日に開かる、若しローヤル勝ては同日第七回を以て最後の勝敗を決する

歸國御禮

堀善彌

私義今回美濃田帆のグランド流に就て歸朝致候に就ては多大なる御援助を別て賜り候ては多忙中能々御見送り被下尚御留守中の段誠に難有奉存候に付取引の程伏して御願申上候

八月十四日

日曜敎會

▲聖公會△カドバ街午前八時半聖餐式△同十時日曜學校側垣氏御話△午後七時半禮拜△第三街午前十一時半日曜學校△午後八時夕禮拜

▲聖公會△日曜學校△午後三時

▲大谷佛敎會△午前十時半△午後三時

▲大谷佛敎會△日曜學校

▲合同敎會△日曜學校△午前十一時△午後三時

▲合同敎會△午前十一時△午後三時

▲合同敎會△午前十一時△午後三時

▲合同敎會

小説

奔流（九）

三宅やす子

旅立（3）

岩手富士の名ある、岩手山が、すぐ前にそびえて、北上の清流を前にしたのが、ふちかの郷里の家だつた。

市は、静かに眠つてゐるやうだつた。町と町との間に、黄色い田が、さやさやとそよいでゐた。町の人は、皆くどつな、そのくせ、負けに、魂のきついのがそろつてゐた。

岐阜をされた有名な政治家も、幸に一生を終つた天才歌人も、皆、この町が生んだ偉人だつた。

淳子は、二三年前にも、一度来たことのあるこの静かな町の気分を好いてゐた。そこには、都や、名山や、あらゆる繁華の途にあくせくする人のあせりは無かつた。昨日も今日も、去年も、一昨年も、同じやうに、同じ顔を結けて暮してゐるのが、町の人の姿だつた。

「ふちかさんが、帰つて来ーすつたし」

聞き付けて、近所の人が、いろ〳〵のもの土産持つて来たりした。そしてその人達に、ふちかは、土産を配つて歩いた。

「あれ、東京のお嬢さんす、見違ねゃんした」

そんな事を、女房たちはいつてよくわからない方言葉をしやべつた。

淳子が表に出る度に、子供らがあとからついて来てさやいた。それは都の人の着物が奇麗で、珍いてゐるのだつた。

おさくの容貌は、全く心配をする程のことではなかつた。けれども、病症が悪ければ、この寒さ、越すのが、危険であつた。殊に、この地の寒さだから、かうした病人のためには、よほど、十分に防寒の設備をしてやらなければならないのだつた。

動かしてはならないこと、寒くしてはいけないこと、さういふことは、ふちかでもよく〳〵いひ含めなければ、田舎の習慣で、つい疎略にされ勝ちだつた。ふちかは、思つたより元気な母の顔をみてすつかり安心して、養生費にと用意して持つて来たものから、早速、家の修繕をするやうにたのんだ。

「こゝではあんまりだから淳子さん、小山の叔父の離れを貸して上げようか」

せまい家に二人も人が来た上に病人と一所にゐるのは、僅の間でもたまらなかつた。

小山の叔父といふのは、おさくの兄で、この町で旅館を開いてゐるのだつた。

「御大層ね」

淳子は一寸思案をした。

「いゝに叔父さんは、嬉んで貸すよ、嫁達も遊くに嫁いで了つて、さびしがつてゐるのだから」

淳子のともそれは大切にするのであつた。

「明日はお城跡を案内しませう。今はつたの紅葉が美事ですせ。淳子さん。十月からすつかりつたが紅葉するんですからね」

「もういゝ」といふのに、清遊は食べろ〳〵と菓子をすゝめて、又しては茶を注いだ。

「今度は、ちよつと、ゆつくり遊んでいらつしやい。果拾ひにもお供しませう」

「そんなにね、こ」

「こんな田舎にのんきに遊んでゐられるのも、もう今度限りですせ今に、もうすぐお嫁さんになれや来たいつたつて、来られやしませんや」

「まあ、厭よ」

「ほんとですせ。その時は、こつちから東京見物と押かけて行つて案内をしてもらいますかな。いや、田舎者なんぞ来るんぢやないつて

池畔の撮影

北原白秋

睡蓮の
葉の水よ、
池に散らで。
「ふびろど」照る日や。

眺しよ、
あゝ、はつはつ、
華か、白さ。
書開けし逸びや。

夏はいま、
空のいろ
はるかかめて、
つやつやし潤みや。

映れよ、
虹のてゑも、
黄に、みどりに、
うつゝなきレンズや。

手は父の
おもざし、
なにか求めて、
安らけき笑ひや。

御菓子、書籍、雑誌
（雑誌は特に資料無料）
パウエル街四三七
鈴木菓子店
電話ハイ七七一

追掛はれるか」

淳子が何んと思つても、かまはず清遊は無心に冗談をいひつゞけた。

◇夏の句◇

柳風

流れつきし帆に人寄るや夏霞

鬼城

青嵐どゝいて吹けり畔路の草

公郷人

青嵐草に湖の波絶えず

三幹竹

新市街水車場に蓼さゆる青嵐

◇「第二の接吻」本日休載◇

婦人小供服裁断縫方實地教授
東カドバ街四一六
電話ハイランド四三四
熊谷みつ子

夏帽子の卸販賣
眼鏡料理品と品の豊富なるは本店の特色ですそして各種夏帽子の見本を取揃へてお待致してをります
西第二街一五七
電話ファヤ六〇八六エル
友田帽子製造所

コロンビヤ街四三六
心田毛織公司
パウエル街二〇六
大倉洗濯所
電話シーモア六七七〇
ランスダウン街一一六〇
事務所
工場

毛織物
昼品附物
特別廣告
本店開業以来總ての製品は常に上等の羊毛を使用し且つ製造技術の優秀なるとに依り日本人各位の御引立を蒙り日に繁昌し各位の有難き御愛顧を受け候段奉恐入候に付き今回右御礼の印として来る八月一日より同一日に至る間一切の商品一割引に御願致し三十餘種の純毛ジャケット十ガ個スウェター外十五個及其他の品を特価として差上げますから此機を逸せられず何卒倍盛の御引立を偏に御願致します賞品券は九月一日抽籤開票の上番號に服して品を必ず渡し致します

私は左の足首を挫き非常に難儀致し普通なら一ケ月も治療に掛る負傷致候幸ひに林病臣醫士も治療を受け候處敗日にて全快致し大治療喜び居候次第に付負傷なされた場合は早速電話シーモア三六二七に御掛なされ同醫士の治療を受れん事を御勧め致し候

井上德一

岡林病院
最近上京開業廣告
最近上京開業廣告
電話シーモア三六二七
廣濟堂

洋服ドレス仕立
婦人子供
電話シーモア三六九六
晩市メーン街三三二（山陽商會）
姉妹
牧野裁縫部

靴商案内

パウエル街三三八
加藤靴店
電話シーモア二二六九

住宅アレキサンダー四一四
ハイランド三五五エル
名畑靴店
電話シーモア七八一九

パウエル街三四五

パウエル街二五八
小澤靴店
電話シーモア三七二一

住宅東カドバ街五五七
電話ハイ三〇四二ワイ

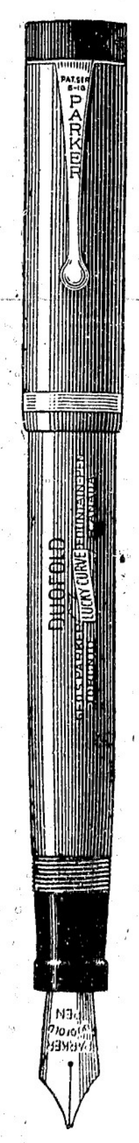

眞面目と誠實
御藥なら大正堂

皆様の御引立てにより
日に増す繁昌を御禮申上ます

眞面目と誠實＝親切第一と奉仕して
皆様の御贔負に報ひんと勉強して居ります
性少に拘らず御用命下さらん事を御願申上ます

胃腸病の最新藥
盛大堂の和威胃腸藥

慢胃多腸病に唯一の靈藥
順和公司の胃健アイフ

共に名高き藥學者によつて調剤された毒にならぬ本當の胃腸藥で御座います

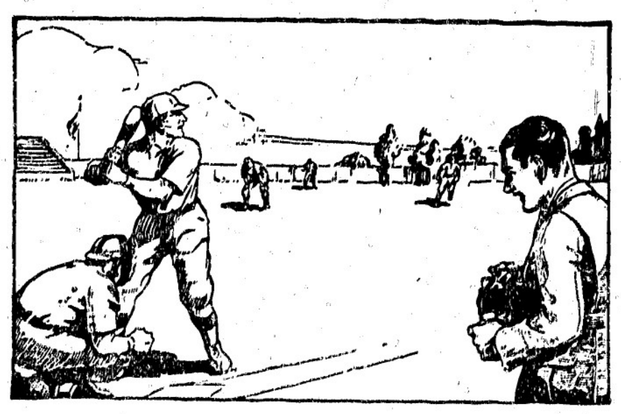

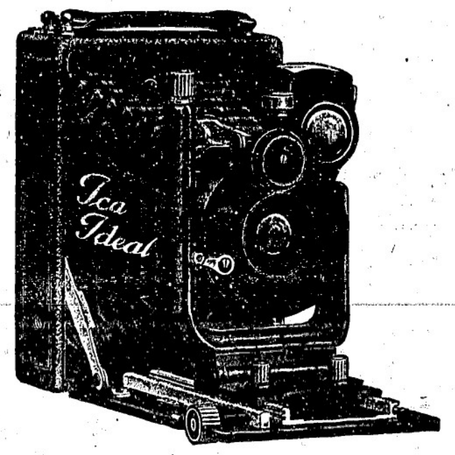

無上の強壮劑であるばかりでなく　熱取りにもよくキク
朝鮮總督府の人參エッキス（參精）
市内は電話で……地方よりの御注文に對しては最も迅速……
郵税は不申受……持荷は常に豊富……卸賣の儀は特に勉強致します

日本行船切符販賣所
パウエルとゴーアの角　電話シーモア三三八
日本人街の藥屋　大正堂

呑んで色の白くなる
白色美身强壯藥　ハルナー
見る間にパッチリと涼しい眼になる
美眼液　パミール
セキ止めに第一は
有田の鎮咳劑

Abbey's SALT

アベース・ソルト

頭痛と背中の痛みに特効あり
飲みいです
何れの藥店にもあり

貴金屬寶石類
金銀時計修繕
和洋美術雜貨
新國院市第八街三九
電話一〇六九ニ一
中村時計商會
無店　中村助次

東カドバ街一六三—一六五
和洋雜貨
食料品
松宮商店
電話シーモア三五九七

晩市パウエル街二三九
衣類一切
松宮雜貨店
電話シーモア四一九一

皮膚病良藥
今は皮膚病多し
皮膚病にて御困りの御方は左記の良藥を御使用下さいませ

アルプス膏　一弗
一般皮膚病殊に田虫、イン〇〇、水虫、クサ、指又のタダレ、蚊、ノミ、南京虫の咬傷等に効果あり
右はアルプスの膏藥であります
デーデーデー　一弗
本品もアルプス膏と同じ効果あるものであります
家庭温泉料
草津湯の花　一弗
別府湯の花　七十仙
右は共に家庭温泉料として最も理想的のものでありまして皮膚病の際外用藥と併用する時は最も効果著大であります
尚湯の花は皮膚病のみならずリウマチス、神經痛、婦人病等本當の温泉に入る様な効果があります
パウエル街參壹　電話シー壹三三五
新見商會
NIMI SHOKAI 331 Powell St. Vancouver, B. C.

稻を改良して
三百万石の増收を圖る
農林省の新事業
「品手」で成功した「百二十三號」

米の増産について農林省では特に水稻品種の改良につき相當努力し農林の成績を上げたが從來の純系分離の方法では行詰まりの觀があるので人工交配による品種改良を目指し來年度豫算にもこれが經費を要求した、即ち

品種改良の方法はまづ中央農事試驗場で多收のもの、品種優良のもの、病蟲害に耐抗力强いものなどにつき代表的の優良品種

を選び人工交配で雜種を作り故も理想的な品種を作り出さうとするので元來多收種の缺點は品質が惡く酷質のよいものは收穫量の少いのを常とするからこの缺點を除くことが必要である、次ぎに水稻の病害による減收は少くも數百万石に達する狀況であるから病蟲害に

耐抗力の强い品種を作り出すことは最も緊要でありまた施肥を多くすると知て、收益を減ずる品種が多く如何に經濟的な農法を講ずるかも增收を期し難い缺點が

あるのでこれを矯正するためには肥料の吸收力の强い多收種を選擇しなければならぬといふのであるかくて多收、頑丈、良質に重きを置いて中央農事試驗場で良種の三代雜種を作りこれを各地方の農事試驗場に配布しその地方に

好適した品種に固定し一般農家に配布栽培させやうとするので、品種の改良より少くも全國平均五分、二百萬石の增收を期し得るといつてをる

なほ進捗手順で多收系の優良種と品質改良の組織の羽百二十三號を作り出したが、かく良い純粹の品種改良でさへも二割方の增收を期し得たばかりでなく米質の品質を優良にしたため收穫上非常に有利となつた例があり農林省は大局力をかけてその品種の改良に努力してゐる

雨乞の秘法
◆生贄のハダカ踊

山形縣東置賜郡地方はひでりでこまつて居るが、同郡の風代村では、昔から旅人の乙女が白雲寺つ樣で踊ると必ず雨が降るとの傳說により、いよ／乙女を踊らせることになつた

「小牛」ほどの怪猫
「大阪」の市中でアバれる

「小牛ほどの化猫が出る」といふ噂がどこからともなくたつて噂は噂を生み大阪市東谷町一帶では人心恟々としてゐた矢先、七月十八日の夜十時ごろ東谷町七丁目玩具商川根吉三郎（ね）が自宅の

前で閑涼を取つてゐると物凄い唸り聲とともに、突然黃白の大きな猫が現れ、治三郎の右肩深く噛み付き治三郎が悲鳴を上げて打倒れると、くだんの怪猫はまつ〳〵狂ひ出して同町の奥結丸山なる（ニ）の太股に噛みついた驚きに高津署員が附近の町民の助けをかりて田島町の某家の床下に追ひ込み十九日の朝竹槍で突き刺し漸くのことで殺してしまつた、この怪猫は身長二尺六寸重量二貫五百匁、二十數年を經た珍らしい猫と鑑定された

ご亭主のツリ道樂が過ぎて
女房が自殺す

高知縣吾川郡伊野町山本熊太郎妻ひでお（ね）は夫が釣に熱中するのでたびく〳〵喧嘩をしたあげく七月二十日午後六時家出し附近淀川に投身自殺した

◇新聞日本便り◇

◇山形縣西村山郡谷地町奥山醫院といふ人は家人の外出したすきをうかゞひ、自宅南方の物置に帶紐を吊るして縊死した、原因は

何等仕事も出來ず行末見込もないからといふ氣の毒なものだが、年齢は九十七歳

地方通信
レーモンド

◇昨週より各所にバインダーの運轉を見ることとなりイヨ〳〵多忙な時期が來た

◇小麥代価の値段は七月中の星天の爲め實入りの上昇傾向を辿りたれど幸ひにして普通作の收穫は確であると豫想される

◇レユガービーツ及びポナトーは平均良なり昨週側溝ポンプルドーンに依つて發表されたる所に依れば本年度のビーツは地拵の好良と手入れの行屆きで目下著しき勢で成長しつゝあるので昨年以上の收穫を見るであらうとのことである

◇向ビーツ成熟期までには約一ケ月半の時日があるので耕作者は多大の希望を以て目下手入れ中である

◇坂作太郎氏は先月十六日虹より胃病の爲め床に就かれ當地醫師の治療を受けられて居たが病勢益々行くので昨週ラ市の市立病院へ入院された、幸ひ入院後の經過より此分なれば三週間後には退院可能であるとの事である

◇ミーキス區の小坂正義氏夫人も胃腸炎の疑ひあるので先週クランブルク市に行かれ同地の名醫の診斷を受けられた幸ひにして急性的の恐れなしとの診斷で無事帰宅された

◇山源——上野千松氏妻女は先月二十二日男子分娩其後母子共に健全の由

プリンス ルパート

◇入院——ヘイスポート・キャナリーの利根川縣人野田二郎氏は七日以來病にてジエネラル病院へ入院治療中、經過良好なれば數日間にて退院なし得る由

◇晩市サン保險中野事務所の林月光氏は商用を帶びて八日ユーニオン便船にて來市せり

◇北方面へ出張中なりし邦人兄弟銀作製中の佐藤茂平氏は十日スキーナ河方面より來市せり

家具製造販賣
大工仕事御用に應じますから宜しくご贔屓申上ます
ゴーア街一二八
電話シー一八七一
川出家具店

葬儀一式
最も快愉完全にして日本人諸君には特に親切に取扱ひます
晩市メーン街六一二
エドワード社 葬儀
電話シー一三九〇ビュー六〇八

▲助産婦案内
東デコーデヤ街七五一
古本初枝
電話ハイ三一八一アール
メーヽ街一一二
西澤すみ子
電話シーモア八五二〇
晩市プリンセス街二一五ユレカルーム三階州號室
高橋喜志子
電話ハイ三四九九エル
不在中はハイ一七六三オー
バウエル街二〇三
田邊よし子
電話シー三一四六
ハウエル街三九六ホテルウオールド一三號室
渡邊糸子
電話シー一一四三ワイ

助産婦
新西院市ユウン街三〇七（クヰンスボロウ）
大西さだ
電話一八五四エル

文化商會
250 POWELL ST. VANCOUVER, B. C.
胃腸病で苦んで居られる方へ
ヨヂンゲン（新乳酸菌製劑 Jodingen）をすゝめ致します
ヨヂンゲンの組成は Rutaceen 科植物のアルカロイドの鹽酸鹽類中に特殊の强力（繁殖力及乳酸發生力）なる乳酸菌を生存せしめたものです
ヨヂンゲンの適應症＝急性慢性腸カタル、小兒緣便、常習便秘、腸結核、消化不良、食慾不振、糖尿病等すべて胃腸の病に適します
ヨヂンゲンの定價　百錠入一弗七十仙、百グラム入四弗五十仙（粉末）
下痢病最新藥　清腸　五十仙一弗
大好評で飛ぶ樣によく賣れる
草津鑛泉湯の花　五十仙一弗
婦人コシケ、白血、長血、◇◇病、しようかち、せきき、たいぞく、ひせん、たむし、慢性皮膚病等に効果あります
◇皮膚病の付け藥として　一弗五十仙、デーデーデー
◇ヒフミ　一弗五十仙◇全治水　五十仙
◉警告！只今は氣候不順の爲め惡性のカゼが流行して居ります
御子供樣には　ホイン　五十仙◇ホシ風藥　二十仙
其他賣効散　五十仙◇キナビリン　五十仙一弗
（プリン散　五十仙
イーストマンコダックフイルム販賣店
燒附及現像は早く丁寧にいたします
ワタマン特約店　萬年筆　文化商會
バウエル街二五〇
電話シー四〇八七

薬は定價の七掛で
●萬病感應丸　特價　三十仙
●宇津救命丸　同　三五仙
●六神丸　同　七十仙
●賣毋散　同　三五仙
●中將湯　同　七十仙
●淺田飴　同　三五仙
●天授　同　四五仙
●太田胃散　同　三五仙
●仁丹　同　三五仙
●健腦丸　同　七十仙
香村商店
電話シーモア二一三一
269 powell St. Vancouver, B.C.

薪石炭販賣
並びに運送業
何れも廉價迅速に御用命に應じます
電話住宅シー五七七六エル
シーモア八六三七オー
小宮吉藏
晩市東カドバ街三五八

WASHINGTON ESTEP DIESEL ENGINES

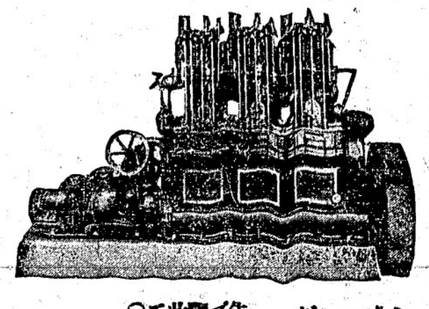

ワシントン・エスタップ・フールダイゼル機關
拾五臺＝賣約濟
本年一月より二月末迄僅か二ケ月間内にビーシー州内漁業及タッグボート用機關として
先づ機關を御求めになる前に此のワシントンエスタップ機關の新しき三シリンダ六五（ビー・エチ・ビー）を御覽の上御熟考を乞ふ
此のワシントンエスタップ機關はセーンボート用として特に好適であり機關の大きさは他の二シリンダー五〇（ビー・エチ・ビー）の機關よりも小なり
販賣所　晩香坡市西第六街一一五五
晩香坡マシーナリーデーポー商會

世界の誇り　グッドイヤー　タイヤ
晩香坡市アレキサンダー街ゴーア街角
邦人唯一のグッドイヤー特約代理店
日本オート
電話シーモア一四五八

男物一切
晩市バウエル街二一八
日英商會
電話シーモア一六〇〇

スプリングネット
最上等のスコットランド製
特に＝安く賣ります
此機會を見逃しなく一時も早く乞御注文
晩市ビーター街五〇〇（タワー建物）
クロフオード スチユアート
代理者　ジエー・エス・テート
電話シーモア五五五

御婦人に子供樣の
ドレス、コート、スカーツ等
其他一切大勉强で御注文に應じます
西ヘステングス街五七
電話シーモア貳參貳參
盛本商會

晩市バウエル街三五五
スター魚肉店
電話シーモア三三五六

和洋雜貨食料品
日用品一切
ポートエシントン（郵函一七）
龜田商店
P. O. Box 27 Port Essington, B.C.

和洋雜貨食料品
ニユー・ウエストミンスター市コロンビア街八三七・八三九
西口商店
電話一一六一　自宅九〇九X

洋服洗濯
並にプレス染物
アベニウ ダイオーク
晩市キーファー街七一一
電話ハイ一六五〇
中塚幸次

大工
竹中佐七
バウエル街三三五
電話ハイ一九五二ワイ

海産物並に直輸出入商
バウエル街五五八
電話ハイランド三四七
558 Powell St.
伊藤商會
Vancouver, B. C.

シエリーブレードは
貴樣方のブレードであり
貴樣方に作られた良品です
シエリーブレード
常に萬全の注意を期して作られ完全に消毒してあります
シエリーブレードをお食りなさい
4X Shelly's 4X

Canadian Pacific to Japan
シービーアール
日本航路船
エムプレス・オヴ
ルシア　八月十九日發
エシア　九月十六日發
カナダ　九月三十日發
最も立派
最も高速力
最も大形
最も新式型
各船に日本人通辯をおき日本人乘客の接待に當る
日本食供給の準備あり
航行各二週間毎
（晩香坡市發美府經由）
SETO MORE
Asiatic Passenger Agent
CANADIAN PACIFIC (Ocean Traffic)
J. J. FORSTER
General Agent
Vancouver, B. C.

按摩針灸術
電話にて御用仰付下さい
ユーコン街ミカド倶樂部裏
山田政次郎
電話フェヤ四八三五アール

先祖傳來名灸男女諸病一切
並に各種按腹及骨つぎ筋違ひ
小供のかんの灸
ダンレビー街二二七
鎌倉
電話シーモア三五六九エッキス

先祖傳來名灸男女諸病一切
並に〇病小供用の灸及せんそく
アレキサンダー街二三〇半
新谷二吉郎
電話シー七九二四エッキス

和洋雜貨食料品
晩市アレキサンダー街四三三
電話ハイ一七一二
福井商店
福井旅館

●魚類
●肉類
●青物類
●カマボコ
●和洋食料品
バウエル街二六二
田中六彌
電話シーモア五六六一

鳥類　卵
豆腐類　種々御注文に應じます
晩市ゴーア街二一六
宮崎豆腐店
電話シー八八七エル

男子の洋服
スタイル、品質、技工
晩市西ペンダー街五〇八
多田洋服店
電話シーモア八〇三五

和洋雜貨食料品
漁船用具金物類　其他
ステプストン郵函一二
情品廉價
發送迅速
西濱商店
電話六八

帽子洗濯並染替
カドバ街三〇〇（樣商店二階）
電話シーモア三三一七
鮫島帽子洗濯所

漁業用具一切
△ヤツリンエンジン
△ランプ、オーニング
VACラバブーツ
エドワード
リプセット
Phones: Sey. 8031-8032
68 Water St.
Vancouver, B. C.

電氣
あんま
バウエル街三四六の十五號室
松宮怨四郎
電話シー二五〇六エル

講談

後藤 和泉屋次郎吉

〔第五十四席〕

草野緑太郎講演
長谷川小僧挿畫

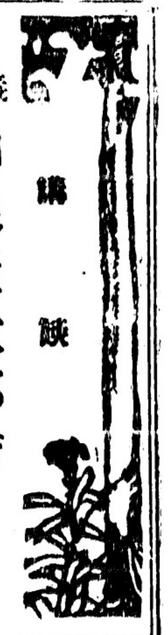

銭で手木屋は小松屋へ掛け合ひに行き、樓主に話をすると、案外話も容易に運ぶ、松山は苦界を離れ目出たく次郎吉と一緒になり五に手を取が嬉く、東の空へ旅立つ事になりました。

江戸茅場町の植木屋、敷客を凝らした立派な普請の一構へ、表面は飾くまで魚屋、屋號を和泉屋といひ、入口は荒い二間の格子になつて、入ると土間は三和土、右手に井戸を堀りその上が二枚の腰高障子、魚と書ふ字が大きく出いてある、入口の格子には伊勢胡椒方金丹取次と書ふ札が掛けてある、音はやと知れた、次郎吉の江戸の親方とは一体何者だと言ふ木体は少しも判らない、勿論次郎吉が、そんな内証がわらうとは神も佛も知りませんが、判は隠分高くなつて居りました。

さて次郎吉は何處のバクチ場へ行つても、バクチを切り上げた時に何時も勘定がキサンと合ふ、一体バクチ打らなどと云ふ者は、さう勘定がキサン〜と合ふものではない、それだのに次郎吉はキチン〜と合ふに、次郎吉は勝つても負けても嘘を言はない、百兩勝ては百兩勝つたと言ひ、二百兩負けれは二百兩負けたと正直に云ふ、だから勘定が合ふ、それ間違りでないと言ふ者があると聞くと一里でも二里でも此ッ方から出掛けて行つて物を恵んでやる、だからこれ又評判が宜しい、そんなこんなで次郎吉が鼠小僧だと言ふことは誰れも氣が付く人は一人もなかつたのです。

こうして暮らしてゐる中に、年月の立つのは早いもので、次郎吉が江戸へ舞つて來てから、足二年を經過したある年の暮、雪がチラ〜と降つてゐる晩に、芝三本榎の細川の下屋にバクチがあるので次郎吉はその賭場へ出掛けゆき三日三晩打ち續けたがこの日は運が悪く三百兩程の金を負けてしまつた、ッ、仕方がないと、細川の屋敷を出て家へ舞らうと思ふと、その晩も相変らずの雪降り。

「エ、ッ、よく今年は降りやアがるなーオ、寒い、懐が寒いと餘計に寒さが利かア」

と次郎吉は愚痴をこぼしながら舞つて帰りましたのが勝阪侯の邸の横町、此處には船宿がズッと軒を並べてゐる、汐留の船宿といふ處です、次郎吉はその船宿の中で伊豆村と言ふ馴染の家へ

「ハイ、御免よ、随分寒いのう」

と傘をすぼめて入つて行く。

店の上り端ではこの家の女將のお滝が、櫛の如輪木の長火鉢の前で、朱羅宇の長ぜルで煙草を吸つて待つてゐたが、次郎吉が入つて來たのを見ると、急に衣紋を繕ひ、

「オヤ和泉屋の親方さん、入らつしやいまし、まア今頃誰かと思ひました、サア何うぞお上りなつて下さいまし」

と愛嬌を振りまく。

「有難う、又チラ〜とやつて來たな、女將さん、何時も達者で結構だな」

「ハイ、もう體だけはお蔭で丈夫でムいます、オホヽ」

「御亭主は——」

「ハイ、今頃は川崎の方にちと勘遊ひが出來まして、その仲人に頼まれて參つて居ります」

都々逸

入りぱな、起しちゃ濟まぬが
此儘ぢつと、寝かすにあんまり
惜い月

新家具賣買 蓄合商店

天下一品 たまたま入ひめうどん

新古家具及金物類 日本レコード 大正楽三味線及附属品一切 直輸入 新古ストーブ買ひます 蓄音機の條綿致します 東カドバ街一三八 電話シー六〇九一 竹内家具店

塩瀬ようかん 田丸屋センベイ 各品 ペンター塗請負 メーン街一〇一六 米山果物店

男女洋服 ドレス千供物 裁断縫ひ 智識希望者の便宜の為 夜間教授も致します 東カドバ街四七六 方教授 電話ハイ二九九 六九アール 青木教授所

奥村托兒所 通學兒童は勿論乳兒もお世話致します御希望の方に規則書を御送附申します 東ヴェーンヤ街七三八 電話ハイ一二四九アール 主任 奥村露子

雑貨食料品 晩市バウエル街五六六 (や) 梶木商店 電話ハイ貳貳五二

石炭販賣 運送業 晩香坡市バウエル街二四九 誠心堂内 若林市藏 電話シーモア四八八四 自宅シー八四三七エル

化學的錫製劑 スズノキ錠 内服藥 おできは葡萄狀球菌の感染によつて起る諸症、判り易く云へば黄色の膿を持つ腫のオデキに對しては奏効極めて迅速顯著な作用ある服み藥として非常な好評を博して居ります 一弗五十仙

外用藥 全治水 おできたむし、みづむし、糸かせ、いぼ、癬疹、はたけ、そばかす等に塗布して全治の効を奏す五十仙、三十仙

消毒化粧用石鹸 アルボース アルボースは總て石炭酸や昇汞を要する場合に代用すれば石炭酸や昇汞の様な危險が無いので素人の使用に完全なる消毒劑であります 二十五仙

其他一二三、ハイル、デーデーデー、高等無二膏、ヨーヂホ、タムシ液等すべて誠心堂にあります

皮膚病の治療劑

晩香坡市バウエル街二四九 コダック寫眞機特約販賣店 誠心堂 電話シーモア四八八四

御婦人用お子供用物なら 澁谷雑貨部

家具なれば何んでも 澁谷家具部へ 晩市バウエル街三七八 電話シーモア六三六二

Japanese Brokerage Co. 332 Powell St. Vancouver, B.C.

フルーツ及食料品店 現在一ケ月の賣上げ千七百弗以上あり 價格三千八百弗 ルーミング風呂屋賣物あり 他其 專門辨護士ドクター紹介 通譯代書 バウエル街四四四 奥村事務所 電話シーモア六四六七 住宅ハイ三〇六三アール

晩香坡市ゴーア街三二九 加奈陀日本人會 The Canadian Japanese Ass'n. 329 Gore Ave., Vancouver B.C.

バウエル街四三九 九州屋旅館 江島順藏 電話ハイ三九八八エル

雑貨食料品 晩市東カドバ街一五一 紀伊商會 電話シーモア六八三

かまぼこ製造 ダンレビー街一〇七 電話シー四一六四 板熊

今度メーン街を閉館して當時の間は出張寫しを致しますから何分御引立を御願ひ申します 有門 東カドバ街七四七 寫眞館 電話ハイ八七六エル スタブストン停車場となり 同支館 關根旅館

晩市バウエル街三二五 館主 關根なか 電話シー五三四九アール

和洋食料品一切 並に運送業 東カドバ街六二二 渡邊商店 電話ハイ二三四八エル

今日から 料理屋飯屋案内

すがき かき料理 かき天ぷら かきフライ かき雑炊 一鍋 一弗五十仙 かきめし 同四人分 六人分 三弗 生かき 一打 六十仙 其の他天ぷら親子ぜんぶり一切出前は早速御届け致します 會席御料理 吉野 アレキサンダー街三六二 電話シーモア五四七七

バウエル街二二九 かき飯 千鳥 電話シー二六九九

アレキサンダー街三二〇 樂々 電話シーモア四八一四

メーン街二三九 音羽亭 電話シーモア八六九五

おすしうどんそば 丼物一切其他品々 やよひ 電話シー二二九六 梅野けい子

バウエル街二四三 御料理 丸福亭 電話シーモア六〇九五 雪子 静子 渡子 廣子 一枝

會席御料理 おめし手輕料理 ゴーア街二二五 ヤマタキシー南側 ○万 電話シー四三九八 バウエル街二六四

御料理 安くして御用命に應じます 何ぞ宜敷倍書の御引立を希ふ ゴーア街一三〇 桃太郎 電話シー七五三三

御旅館 ジャクソン街參貳 井上倉次郎 電話ハイ一〇二三エル

御料理 アレキサンダー街三二六 いろは 電話シーモア五三四九エル

バウエル街四四一 おすし天ぷら丼物一切 林家 出前致します 電話ハイランド一九九

すし色々辨當並にめし 電話シー五七八二 バウエル街三九三 ○一めしや

バウエル街二五〇 なべやきうどん、そば、ぜんぶり物一切 天狗 出前致します 電話シー三五三八

めしうどんそば ぜんぶり物一切 バウエル街二五一 鶴の家 電話シーモア四一〇九 中川つる

バウエル街二六六 日の丸 電話シー三四三三

うどんそば 御めし明月 メーン街一五〇番 電話シー三九三八 寿の樂差上げます

うどんそば めし丼物品々 氷水しなぐ ダンレヴイ街一三二 電話シー三五六一アール おきな屋

按摩電氣治療 神經痛、リウマチス、ひし風呂 電話シー七三九九エル めんよ藥 猪本キヌ

▲鮮魚▲肉類▲漬物 ▲野菜類▲上等みそ ▲蒲鉾▲こんにやく ▲こうじ卸小賣 多少に拘はらず御用命下されたく願上候 バウエル街二二五 敷島魚肉店 電話シーモア四四九九

Olson Iron Works 309 ALEXANDER ST. VANCOUVER, B. C.

ロッギング用ブロック其他機具を御入用の場合はまづヲルソン鐵工所に御照會御求め下さい總て晩市にて製造す アレキサンダー街三〇九

和洋食料品一切 精米業 貫つきも大勉強で致します 運送業 アレキサンダー街四七四 酒井精米所 電話ハイランド四五二

大工道具一切 バウエル街三六八 秋山金物店 電話シーモア五五四七

バウエル街三四四 石炭 前川運送 販賣 電話シーモア二二四〇

三山 かまぼこ製造 卸し小賣 電話シーモア三二六四 晩市ゴーア街二二四アレー 129 Gore Ave Rear. Vancouver, B. C.

鍼灸按腹 西洋マッサージ 電話にて御用命せつけ下さい 晩市フロント街一四八 鼎森キャビン 電話フェヤ四二三二エル 増田かね

●鮮魚●青物 ●鳥牛肉 晩市バウエル街三三三 前川魚肉店 前川三之助 電話シーモア三七八二 住宅シー六二六七エル

遷搬業 御用に應じて何時でも 奥津平四郎 東(スチングス街三〇七 電話シーモア三〇二〇

△食料品 晩香坡市メーン街二〇八 清水商店 電話シーモア二五五七

内外食料品商 バウエル街二〇五 岩本商店 電話シーモア三三九三

石炭販賣 晩市バウエル街三〇〇(定田商店内) ○忠運送社 電話シーモア 自宅ハイランド 六〇九七 四〇六七

C. N. S. CO. 337 Gore Ave. Phone Sey. 839 Vancouver, B. C.

人員募集 (晩香坡市ゴーア街三三七) シー・ピー・アール ケクトルバーレー 鐵道線ギャング働 日加用達會社

シーピーアール 大阪商船 日本郵船 各汽船切符販賣 (電話シーモア八三九)

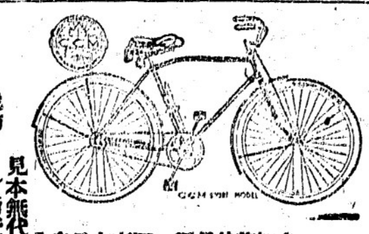

新荷着新形各種 米國第一等品ビイアス號六十五弗以上七十弗 加奈陀特等品コロンビヤ號四十弗以上六十弗 英國製ビイ・エス・エー號六十弗以上七十二弗 其他四十弗以上種々御用中古十五弗以上 月拂現金十五弗殘金毎月十弗拂 新古取替へ直し一切致します

五ケ年保證附米國一等品コルソン會社製三ツ車自轉車其他車類各種着 右月拂賣出しいたします 日本行には御自用にお土産に御便宜には三輪自轉車(無稅)を自下全屋時代の自轉車が第一 全部保證付安心して御買上げ下さい

晩香坡市メーン街二二二 電話シー八五二〇 ターメー自轉車店

室内掃除、各室湯水スチームヒーター附 高等旅館 ホテル・ウオールド バウエル街三九六 電話シー三七八八 高橋菊助

晩市ゴーア街一三〇 一り亭の下 石炭 マキ 當山運送舎 電話シーモア三九貳貳 夜間自宅ハイランド五三六 ユッキス常山、米

T. MAIKAWA 359 Powell St. Vancouver, B. C.

日常欠くべからざる三大品 經濟にして美味

關取印日本白米 正味 百斤入 同 五十斤入

(萬)醤油 一斗一升入 五升五合入

菊印日本白味噌 大樽小樽 益々御愛用を願ひます

晩市バウエル街三六九 前川商店 電話シーモア參七貳壹