Vol. 22 No. 6023 Friday March 11 1927 TAIKIKU NIPPO 一九二七年三月十一日（金曜日）第六千廿三號

大陸日報

TAIRIKU NIPPO
(THE CONTINENTAL DAILY NEWS)
PUBLISHED BY
TAIRIKU NIPPO SHA, LTD.
135 CORDOVA ST. E.
VANCOUVER, - B. C.

本紙定價（前金）
壹ケ月七拾五仙
六ケ月壹拾五仙
壹ケ年
西貳拾五仙
貳拾五仙
貳拾八仙
發行所
株式會社大陸日報社
晩市東カドバ山崎寧
社長
晩市バンクーバー街三九六
電話シーモア三五六六

●新古家具賣買
落合商店
命の種蒔上ます
電話ハイ一六六
バンクーバー街七五三
田口製麺所

活動寫眞戰の開始（一）

◇英國の新法令

今朝到着の倫敦郵電は、英國下院が、愈、活動寫眞法案の審議を始めて居る事を報道する。

右は、英國の活動寫眞館をして、獨逸行、或る割合丈け、英國製のフィルムを、强制的に使用せしめんとするものなのだ。

而かも夫れが、政府提出案なりと傳へらるゝに於て、勿論、大多數を以て、可決せらるべきものなのだらう。

茲に於てか即ち、英米は、以後相當に猛烈なる活動寫眞戰を開始すべき事となる。――右の法案が米國製フィルムに對抗するを目的とするものたる事の、頗る明白のものだからなのだ。

實際に、米國フィルムの「世界征服」には、世界各國が、一樣に、震撼せざるを得ないやうなのだ。

而かも其の、米國製フィルムの顧客なるものが、順に數へて、英國、――加奈陀、――濠洲、――アルゼンチン、――日本、――ブラジルなりといふに於て、英國及其腦個の政治家たらんものは、中にも、頭を悩ますべきを得ざる道理なのだ。

今日、米國のフィルム製作に投資する所實に十五億弗に達すと知られ、海外輸出丈けによりて、年々の收益七千五百万弗に上るを稱せらる。

而かも、大部のフィルムを輸入せる國々に取りて、最も都合惡き事は、（一）それに對し、年々、莫大の使用料を支拂はざる可らざるのみならず、又（二）それが、ヤンキーの好ましからざる感化を國民に與へ、且つ、（三）知らず識らずの間に、米國の爲めの、宣傳機關の使目を勤める事なのだ。

殊にも、夫れが米國商品の購買心を刺戟するに、多大の援助となる點に於て、英人の米國フィルムに對する防禦戰が、當然、獻みられねばならぬ事になるものなのだ。（未完）

世間話

南北生

◇世間には感じのよい女

といふのがあります。――但し例へば「おさんのやうな女」と聞かれても、一寸、返答を遠慮せねばなりませんが、日本には、女がポン坊に入れて、四千萬人以上も居りますので、此の「感じのよい女」といふものゝ見本が澤山にあるものと見込まして、近頃は、「感じのよい女」でなければ、職業婦人に、採用して貰へないといふ事なのであります。――即ち近着の日本の雜誌に、次のやうな記事が見えて居りました。

「最近職業婦人採用の時に、技倆や、學歴や、体格等、從來の定まりの採用條件以外に、一つ大事な條件が殖えた。それは其の人から受ける感じの良し悪しである。東京青山の電話料金課などでは「言葉の語尾のハッキリした人、質問の應答に要領のよい人、對話する時相手の顔がヂッと見て話せる人、顔にシャリのある人」を云つて居る。――遞信省の保險局では「眼のよく働く、人飲み込みのよい人、要領のよい人」を云つて居る。――各デパートメントでは、店員の募集に「愛嬌のある人、人にふれて感じのよい人、親切で心して、知己の紹介で會つた所感じの悪い娘なのに手古摺り、「學歴ばかりでは女は厩へない」と云ふことをシキ〻知つたとか。――この感じのよいといふことは、友達を撰び、妻に選ぶ場合にも大事な要素となるものである。◇

「學歴ばかりで女は厩へない」などは、ウマい事を云つたものであります。――扨て、右の通り、「感じのよい娘」丈けが扱かれて了つたのでは、感じのよくない娘たちは、困つて了ふ事になるだらう。――と、一寸、考へられぬでもありませぬが、サウ世間は心配したのでもありませぬ。――これも近着の日本の新聞に、「泣きべソ男を横目に、羽をハヤして飛ぶ女。――月給なぜにコセ〻せず」と、各女學校の像約札」と題して學校出の女の就職口の、男なぜはトテも敵はない事を書き立てゝありました。――即ち、――

「入學難よりも烈しい就職難のシーズンは來た。友達同士が、血で血を洗ふやうな涙ぐましい競爭で喰込まうとする卒業生の就職に、各大學や專門學校では學校當局をはじめ、教授講師なども、樣々の縁故をたぐつて、入方に狂奔中であるが、女子の求職者は、これと反對に、到るところ大歓迎で、寧ろ人が足りない學校さへもあり、のんびりと男連の窮狀を横目に見てゐる。然し財界の不況で、需要は幾分減少するにはしたが、就職希望者位だけの申込みはある。目白の女子大學では、本春の卒業生が、家政九五、國文學四七、英文二七、師範家政五三、社會事業四二等、合計二百六十二人、家事や英語の先生として、月給八十圓で、各女學校へ飛ぶやうに賣れてゆくが、何しろ直ぐ就職しなくては生活に困るといふ人達でないだけに、條件が悪ければやめるといつた体である。そのうちに、社會事業科を修めた人々は紡績會社の女工監督とか、各府縣の社會課、託兒所などで、獻身的に勤めるといふ意氣、月給も、五十圓位で滿足して勇んでゆく。――

といふ風でありまして、大變な景氣なのだといふ事であります。

◇

更に、それよりも賣れ口のよい津田英學塾の卒業生でありますと、月給八十五圓、――男子の初給を凌ぐといふ勢であります。女醫者養成の、東京女子醫專になりますと、地方行きは、月給百五十圓になるのだといふ事なのであります。――が、以上は、總て高等教育を受けてるので採用される組であります。――上記の「感じのよい娘」たるが故に採用される組の、實業學校出は、――

「嘉悦孝子さんの日本女子商業學校、社會へ送る卒業生は本科百九十五名、高等科十五名の卒業生を出すはずであるが、こゝは商家の娘さんが多くて、兩親の許でお店の手傳ひをしながらお針などをしようとする人が多いが、安田、三井物産、三菱、日本、十五の各銀行に就職する者も四十名を下らない。仕事は主に、計算や記帳で、月給は初任本俸三十圓位が相場。――東京ダイビスト學校は、毎月二名乃至五名位の卒業生を送りだしてゐるが、各官廳、商店、銀行等に、腕のいゝところで、四十圓見當の月給で就職してゐる。――

といふのでありまして「感じのよい娘」であつても、モンス三十圓か四十圓、――即ち、此の國の十五弗乃至二十弗なのであります。

◇

日本では「感じの悪い」といふ娘は、多分、その二十弗の口にもありつけぬのでありませう。

其の時々の事ども

無産階級の劇場運動（四）

白崎享一

此の狀況の中に立つて之に反抗する新運動を起さんには、何の資本も無く、金を持たねば發出來ぬ。昔小屋掛けであつたが、今日小屋掛けを復興しても、財産相手にはなれぬ。獨逸の國民劇場運動等は此困難に打ち勝つ爲め民衆の熱情によらんとし、十數年間辛抱久續の結果、遂に次から次へと大劇場を建設し得る今日の勢力になつたのは、實に涙ぐましい迄の努力であつた。鬼角社會運動と云へば當事者の小さなセンチメントから「探偵」を無視した事業が行はれ、或は寄附金にすがらんとし、或は官憲に媚心し、或は理想に走るの急なる爲めに事業其物の發達を阻害するのが普通である。特に新奇なる運動に於て其傾向が多い。此の點に於て獨逸の國民劇場運動が如何に道を進んで來た事を偲ばせねばならぬ。

○

次國民劇場組合や勞働組合や社會無産者連絡を取り乍ら、しかも之等に惡用さるゝことなく、自己の道を歩一歩と確實に踏みしめて來たことは、感に堂事者の聰明である。

消費組合が能業勞働者に同情し、探偵を離れて食料品を賣るが爲め、遂に消費組合自身が倒るゝが如き例は當國に多い。

一時的の安價なセンチメントの爲め、百年の計を誤るもので、國民劇場組合がこんな眞似をしなかつたことは今日の大を來した所以であらう。如何なる事業と雖も、また其事業の理想は何處にあるにせよ、現在の社會に存在する限り、其經營の根本は、資本主義的探偵を無視して存續し得ないと云ふ簡單にして明瞭な原則は國民劇場組合にもまた當〻はまることを勿論である。

○

國民劇場組合の內部組織を說明する前に、獨逸の諸都市にある國立及市立劇場の性質を一寸述べて置かう。市立劇場の多くは建物が市の所有と云ふのみで、之を劇團に一定料金で貸付けて居るのが多い。又市自ら興行主となつて、各地から俳優を連れて來てやるのもある。中には自分で專屬俳優を持つてゐる市立劇場もあるが其例は少ない。何れにしても役所仕事で損失勝ちなる爲め、市の金庫から補助される場合が多い。又此れ等の市立劇場は其從來の歴史から除り勞働者に好まれず、又入場料も勞働者に對して普通高きに失する。從來此等の劇場は其都市の上流社會の集まる場所であつた。戰後になつて都市の財政がマーク暴落の爲め困難になると、市としては一番損失の危險の少ない劇場のみの貸付をやるものが殖え、此の機會に各地の國民劇場組合が、市立劇場で其組合の演劇をやつて居る例が相當多い。

○

現在獨逸で國立劇場となつて居るのは、大抵革命前までは各地の王立劇場であつたもので、其內部の空氣は甚だ貴族的なものであつた。（續く）

The Yokohama Specie Bank
822 3rd Ave., Seattle
Tel. Elli.3575, P.O. Box 1917
資本金 壹億圓
積立金 九千二百五十萬圓
◎日本向定期爲替手形 六ケ月以上年五分五厘
◎郷里送金 無手數料にて全國各地へ最も迅速且丁寧に御取扱可申上候
◎世界各大都市に支店又は取引銀行有之 外國爲替事務を簡便に御取扱可致候
横濱正金銀行 シャトル支店
◎米金定期預金 御希望の向は當行桑港支店へ左の條件にて御取次可申候
利息 一ケ年 年四分△一ケ年 年四分五厘
六ケ月 年四分五厘
◎當店へ御拂込の日より利息を附す

（郵便宛名）
The Sumitomo Bank of Seattle
802 3rd Ave. Seattle, Wash.
◇營業案內、預送金申込用紙其他御用向の節は遠慮無く御通知下さい
シアトル 住友銀行
日本向定期爲替手形 六ヶ月以上年利五分五厘
郷里送金 取扱迅速丁寧（無手數料）
株式會社 住友銀行 本店大阪市北濱五丁目
內地重要支店 東京、横濱、名古屋、京都、神戸、岡山、奥、尾道、廣島、柳井、下關、門司、小倉、若松、博多、久留米、熊本

THE ROYAL BANK of Canada
East Eud Branch.
Vancouver. B. C.
◆御歸朝の前に是非御來店下さい、送金の最も安全な方法は手形式送金で且つ便利です、第百、住友、正金の諸銀行の支店のある都市で直接御仕拂することが出來ます、地方の最寄の銀行又は郵便局で仕拂を望まれる方には御指定次第何處でも受取られる樣無手數料で送金いたします
◆皆樣の便を感じなさる人々は日本文手紙で用が達せられます 預金送金申込書通知次第送附致します
ローヤル銀行 メーン及ヘスティングス街角

AMERICAN MAIL LINE
アメリカン メイルライン
船名 美港發
ジャクソン 三月十五日
マッキンレー 三月廿九日
グラント 四月十二日
本社の汽船は最短時日に太平洋を横斷します
三等客には特別に注意を拂ひ食事は純日本食にウェーターは日本人です
切符取次店 東京ショーデャ街二四三 電話シーモア九一七八 アレキサンダー街三三 電話シーモア一一七五
松山商會 青木米吉

SUN LIFE of CANADA
通知書が出せませんから住所御變更の度毎に
現住所をかならず御通知下さいませ
安全な職業の方へは不具傷病保險付及び怪我の死亡者は保險金額面の一倍仕拂の特點付證書を發行す
保險金が掛金が切れますとなれませぬ滿二ケ年の掛金の期日を過ぎますと必ず返還仕拂つて下さいやう
加奈太サン生命保險
加奈陀生命保險會社中の最大會社 世界各國と日本各地に代理店あり
滿二ケ年保險料支拂後は醫師の再診斷無く翌十二ケ月間の支拂猶豫法及種々特點あり
本部代理 中野事務所
主任 中野厚輔
林伊東 庄之助
澤東郎 矢野輔
月虹 小田
晩香坡市東カドバ街三百番
電話シー一八七二八一八二五R
地方代理人
スタウストン 門田茂三郎
オシャンフォルス 小林貞次
ミルクリーキ 水川英一
イングルウード 田原宗一
ビーバークーブ 勝田太郎
ポートアリス 堀田太郎
廣田作次郎

O.S.K. LINE
運賃 船名 美港着 美港出帆
櫻丸 三月十九日 三月廿三日
あらびあ丸 四月六日 四月廿二日（晩港發）
ばりい丸 四月十六日 五月二日
ありぞな丸 五月一日 五月十八日
晩市代理店 Empire Shipping Co. 美府代理店 Rithet Consolidated, Ltd.
寶塚積荷さで一九五弗 神戸丸二〇五弗
ろんどん丸及ばりい丸に限り一等橫濱迄一五五弗
日本行郵等洋食附六〇弗 和食附五五弗
晩市美府間切符呈上
大阪商船株式會社沙市出張所

切符取次店
晩香坡市
日加貯蓄
日加用達會社
是永商會
中山顯一事務所
水嶋代理事務所
大正堂 北村商會
プリンスルパート 村田平太

日加特產
◇貯蓄預金 ◇公債賣買
◇定期預金 ◇當座預金
◇最近締切日 ジャクリン 三月十四日 ルシア 三月十八日
◇日本送金 何れの地方へも無手數料にて迅速に御取扱ひ申候
晩市バンクーバー街三九八
日加合同貯蓄會社
社長 田村新吉
（電話シーモア一一三三）
JAPAN AND CANADA TRUST SAVINGS CO.
P. O. Drawer 130 398 Powell St.
Vancouver, B. C.
此アドレスを封書へ貼付け下さい

M. Furuya Co., Ltd.
46 Hastings St., W. Vancouver, B. C.
珍らしいもの、御案內
櫻花鹽漬 ウニ鹽辛
削蛸 アルプス豆腐
煎麥 麥香煎
南京芋
其他今便で澤山着荷致しました
何卒次の御注文に御仰せ付け下さいまし
晩香坡市西ヘスティングス街四六
古屋商店
電話シーモア二九三三

●新刊
成文堂博讀會
責任者 成石吉郎
晩市パウエル街三九八
ホール ウオールド二〇五、六號室
電話シーモア八六七六
特典＝本會員に限り一ケ月後れの雜誌は定價の七割引にて分讓します 尙書籍類は實費を以て取次販賣致します
パウエル街三二四半 電話シ五〇八一
区域＝配本區域は晩香坡市內スタストン、新西院、及フレザーミルとします

短篇　漂泊

三宅やす子

（一）

「あ、おいでなさいまし」

五兵衛の上さんは戸のかげに立つた時枝の姿をみかけると歓待の眼をあげて爐の側に立つた。

「ひどい風になりましたね」

「そつちからお上りなさいまし——いんまに雪降ります、まだ寄りが騒くて——今喫さんが迎へに行きましたよ」

「時間が早いんでしよ」

時枝は腕を一寸見た。

「でも、はあ、通つつけ三時汽車がくるですよ、さあ入りなさいまし」

時枝は緑眼の方に回つた。

「あら、可愛い鬼——二匹で仲よく寄いものを食べてるのね」

「ホイ、今やるよ」五兵衛の上さんは笑ひながら木の芽の枝を箱から取つて寒べ「ホーラ」と石油箱の鬼の家に二つ三ついれた。

「こつちは親ですよ。つい四五日前に子を生した計りでね——あつちの隅に自分の毛をむしつて圍つてあります。これですか丁度生れて三十日になります。うちのがは臆が可いで、一度にたんと生しませんがね」

上さんは愉快に話した。

時枝は座敷に上つた。

「さ、お敷なすつて——こんな布團にお座りなすつた事はないでしよ」

「まあ、そんな——ね、もう、暖かいから火鉢は深山、こゝにあたらしてもらひますわ」

爐には炭が赤くおこつて居た。

「お寒うございます」

「あれ、三郎兵衛のおつかさ、ご書勢さんでございます」

「今やうよしまつて寒たのさ、今日は」

「裏のたばさんも一所か、よう来て下さつた。それ一つ着物でも着替へて来べか」

「今日は」

大勢の上さん達が集つて来た。

「今日は喫さん仲間に入りてはつて」

五兵衛の上さんがニコ〜していつた。

「田舎の事で、何をつまらねねどお笑ひなさるでしよね」年かさの女がいつた。

「いゝね」時枝は話の邪魔にならないやうに動かして居た編物の手を休めて真面目な顔をした。

「奥さんは退屈なさるだよ」

「町はづれの紙やの上さん。

「いゝね、面白いの」

「この通り遠慮なしですからね、ハ、ハ、」

「無作法もんど　おつしやるだが」

「それが大好き、私もこの通りなんですもの」

時枝は編物をふくろにしまつた。

かまの湯がグラ〜煮立つた。

各自の前に茶飲み茶わんが配られた。

「一、二、三、四、五、六、七、八、九、十、十一、十二人になるね、さ、順に渡して」

「こんな無軍質なお菓子、あがれますめけんど」

「おいしうございますわ」

「東京の人は旨いもの酢り食つてるから、まづいもんが珍らしいだよ」

「さういふ譬ちやないけど——私好きなの、この茶がまのお茶も、お茶つけも、みんな好き」

「ハ、ハ、ハ、奥さんはお世辞が可いだよ——おつか、お茶が濃んだら話やめて少しうたでもお聞かせすると可い」

「どうぞ、歌つて頂戴な」

「奥さんもお上手だに」

「そいつを一つ聞かせてもらひてな」

「私は藝無しでね」

「そら、この間の、あれが可ございますよ。お上手たつたちやありませんかね」

「いやなお世辞さん」

「ほんとですよ——それやお上手でね」

飛騨の上さんのとりなしに時枝はキヤリの悪い笑ひをかんだ。

（二）

「おら、『菲』をいつをお聞き申したいな」

「つまらない事なのよ。藝ちやないのよ」

時枝は皿にのつたこゝ〜のはしをやめなかつた。

「五兵衛さんのおつかさ、お前さまにやりなよ」

「寂れてしまつたけど——ちや、先に一つやるべかな」

喫の自慢の上さんは眼をつぶつてうたひだした。一座はうたにあはせて手をたゝいた。

五兵衛の上さんの節まはしは奇麗だつた。時枝はうたの文句をきかずに節に聴きほれて居た。

「とな——かーす——がーの——山——ヨイ、ヨイ、

皆の合せる調子がゆるい律で流れてゆく。

時枝は急にそこに座つて居られない感しいものに突き上げられて、眼がくらみさうになつた。時枝は隣の部屋を見た。そこは八畳の座が敷いてあつて、たんすが一さ、置いてある。そこに突伏して泣きやむまで泣いて見たい——でもそしたら、この上さん達はどんなに驚くだらう。きつと、種々な心配をして、何がそんなに氣を悪くしたのかと心をいためてくれるだらう——この心からのもてなしを、そんな譬の分らない事で驚かせる事は——

「たーかーさーでーの」

うたはどこかに流れて居た。時枝の心の中でのはげしいすゝり泣きが少しやんだ。

「さ、今度は奥さん」

「ホ、、、」

「皆待ち申してるに」

「ちや、やりませうか」

皆の眼が一時に時枝の顔に集まつた。

「笑つちや駄目よ——ホ、、、」

「あれ、奥さんが笑つてしまつて」

「それではね」

時枝の顔色は皆の眼を抱へさせた。しまひに彼女も笑ひだしてやめた。それまで少し酢り隔てを持つた一座の空氣が和いだ。

「今度はおら方へも来て下さいましよ」

「私ら方へも」

「ゝゝ有難う」

皆が歸ると時枝は五兵衛の上さんに禮をいつて、土産の皿のものを持つて急いで歩いた。

風が烈しかつた。

雨になりさうな空にかぶされて時枝は「別れるのは逢ふはじめです」といつた人の隨分久しい前の歴を思ひだして居た。

高等南京料理
コックはこの道の腕さで料理は皆様のお口にあふやう
美味に調理　値段は大々的勉強
晩香坡市バウエル街三八二
新南京樓
電話　シーモア七八七五

鶴龜印白味噌　特等特約一手販賣
晩市バウエル街三三七
蛭崎商店
電話シーモア二四一三

冠句募集
先年末この冠句募集を發表いたしましたところ間もなく陛下御重態の報に接し直に中止いたしましたが然も當時既に多數の句が集まつて居りましたので今回選者を御願ひして近く發表する手筈でございましたが（所角だから一句でも多く集めた方が面白い）との御進めがあり左の期日に締切發表する事にいたしましたから此際上手下手は問題とせず思ふがまゝを一句でも御投稿下さる樣切に希望致します

題
クニグニデ
スキナレバ
リコウモノ
ハイセキカ
コレカラハ
ントコセ
ドシドシト
ウンノヨイ

選者　一ッ家　小杉金盃
締切發表　締切　三月十五日　發表　同月末
褒賞　三客及十内短冊及景品　三十内　組景進呈

メガネ新調修繕
電話シー四七六八
郵便切手賣捌所
近藤特許賣藥店
390 Powell St. Vancouver, B. C.
二見煙屋　丸橋運送業
住宅電話フェヤモント五七七六
出張所　近藤藥店　電話シー四七六八

時計販賣並に修繕
晩市バウエル街二四四
萩原時計店
電話シー四〇八四

和洋雜貨食料品
晩市アレキサンダー街四三三
電話バイ七一二
福井商店
福井旅館

ルーミングハウス經營者の御注意
只今の時季は最も
ヒーティングパイプ及其設備に關する御修繕なさるに好都合です
當店では大勉强で各位の御用に應じます
電話シーモア七七〇
ダブルユープラウン
市内東ヂョーヂヤ街三三一

高等
南京料理
日本人諸君の御來店を歡迎仕候
バウエル街三三七
新北京
電話シーモア五七七四

バウエル街二五二
同支店
電話シーモア三五一七

書籍
新刊到着
村上浪六著　妙法院勅入　浪六名作選集　佐藤耶蘇基　飢を超して　鈴木農學士　花卉蔬菜　温室園藝　果樹　長尾博士　小兒の家庭看護と應急手當　女子手紙の作り方　組立應用新しい實用書簡　口語新書簡文
價　二、二〇　二、三〇　二、八〇　六、〇〇　一、六〇　一、五〇　一、八〇　一、五〇
送料申し受けずお注文は早き方お得で御座います
バウエル街三五七
内田書籍店
電話シー一五八一
S. Uchida
867 Powell St. Vancouver, B. C.

雜誌
迅速丁寧
バウエル街二三八
尾本運送業
電話シー四六六二
キャンデー、果物類

信夫屋旅館
室内清潔と食料低廉とを目とし且つ丁寧に取扱申すべく候
バウエル街二三四
佐久間太重
電話シー五六八三アール

關根旅館
晩市バウエル街三五
館主　關根なか
電話シー五三四九アール

日本行切符取次
アレキサンダー街三三
青木旅館
青木米吉
電話シー一一七五

葬儀一式取扱
至極丁寧　背川勉强
フレザーヴアレーに於ける最古の葬儀社……何卒御引立を願ひます
新西院第六街三六
デー・マーチ・エンド・ソン　葬儀社
電話二四一
支配人　ジエ・エス・フエルクレー

新古買賣及金物類
東カドバ街二五七
森山家具店
自宅東カドバ街三五
電話シー三七七三

室内清潔各室湯水の設備あり
バウエル街三六六
サン・ルームス
駒本正人
電話シー八四六九

營業項目
コロンビヤ蓄音器並にレコード●ヴイクター蓄音器並にレコード●日本レコード直輸入●内外樂器及樂譜各種●シンガーミシン代理店●取扱特許放射熱電氣治療機一手販賣所●下熱膏一手販賣所
右各種修繕及び附屬品一切
晩市メーン街貳參貳
電話シー三六九六
山陽商會

晩香坡市バウエル街參壹壹
天野運送舍
電話シー四二一九住宅バイ一三八八エル

和洋雜貨食料品
晩市バウエル街三七九
江畑商店
電話シー三九八五

御菓子製造
バウエル街二三五
横山菓子店
二階にルームあり
電話シーモア六九四一

葬儀一式取扱
設備完全親切丁寧
ナンエンド・トムソン
葬儀社
晩香坡市ホーマー街五三一
電話（晝夜）シーモア六六二

和洋雜貨食料品卸小賣
晩市バウエル街七八八
電話バイ一三六
近江屋商店

▲和洋食料品一切
陶器類
スキーナ河ポートエシントン
岸本商店

婦人子供衣服
同附屬品
ボンネット
きれ地各種
其他日本婦人向の品種々取そろへ有之候間多少に拘はらず御求の程願上候
デビッド・スペンサー
DAVID SPENCER

和洋雜貨食料品
東洋商業會社
P.O.Box 46 Port Essington, B.C.
同支店
824-3rd Ave Prince Rupert, B.C.
郵函七參六　電話グリン五七八
主任　大橋松次郎

N.Y.K.
801 First Ave. Seattle Wash
日本郵船美濃丸
常盤丸
靜岡丸
横濱丸
富山丸
改正「一等倶楽部」九五弗　「特別」一〇五弗　「洋食」六〇弗　「和食」五五弗
運賃　日本各地行三等　「晩市」美濃丸　「特別」　「船切符」
日本郵船シヤトル支店

日本郵船美濃出帆廣告
代理店　晩市　美市
出帆　晩市　美市
三月十二日　三月廿一日
三月十七日　三月廿一日
三月三十日　四月十六日
B. W. Greer & Sons Ltd.
Great Northern Railway
切符取次店
晩市中山橋一事務所
商業組合
井手律事務所
大正堂　北村商會
水原代理事務所
プリンスルパート　村田平夫
美市　石田旅館
美市　大澤旅館

御旅館
野一色放射蒸熱電氣治療器米加一手販賣所
電氣治療所
石田旅館
636 Chatham St. Victoria, B. C.

日本行切符取次
美府ヤヤザム街六三六
郵函一三〇三　電話一三三
石田旅館
Victoria, B. C.

御旅館
ウ弁クトリヤ市フ弁スガード街八二〇
郵函一三三一一　電話九六四
大澤旅館
大澤ヒ
820 Esquard St. Victoria, B. C.

打うどん　そば　平
干うどん　そうめん　一個
晩香坡市ダフリン街一七四
燒鰊製造卸賣
曾根製麺所
電話フェヤモンド一四〇六
紙二斤　うどん　入五斤　うどん

美食家各位はたしかに滿足さるゝ
南京御料理
晩香坡市バウエル街三五八
東京酒樓
仕出し
▲材料精選▲應接上品▲新たに修繕▲創業十ケ年以上最近一流の料理人支那より來晩致しました事を御吹聲申上ます
私の店は他の支那料理店とは何等の關係なき事を御電話さえ賜んでお斷り申上げます
電話シーモア三九四二—三三六五オー

◆魚類◆肉類◆青物類◆
◆カマボコ製造◆和洋食料品
バウエル街二五三
電話シー五四四一
BC魚店

和洋雜貨　絹地綿布各種
バウエル街三二九
電話シー三二九〇
宮崎商店

御婦人御子達衣類專門
晩市バウエル街三二八
東山商會

スタヴストン　トランスファー
出張所
村上馨
電話シー一八七二三
スタヴストン　電話一七五八
電話二八八

男女洋服仕立並に各種レンコート販賣
メーン街三三
相星洋服店
電話シーモア三三七六

廣島屋旅館
奥地家備付家具販賣
アレキサンダー街三三〇
佐藤茂平
電話シー一六一七（郵函二六七）

和洋食料品一切並に運送業
東カドバ街六二三
渡邊商店
電話バイ三三四八アール

年中休みなし
バウエル街四二七
電話バイランド四〇三三アール
千歳湯

煙草菓子果物類一切
家具製造販賣
仕事御用に應じますから宜しくお願申上ます
大工ゴーア街一三八
電話シー八七八
一川出家具店

秩父宮殿下の
二度目の英國御留學
宮内省で反對
お見合はせになつた迄の事情

秩父宮殿下の再度の御渡英が御見合せになつた事は「本紙東京特電」既報の通りである――さう決定するまでは次のやうな事情があつたらしい

× × ×

御輔朝前から懸案であつた秩父宮殿下再御渡英の事は既に五月頃に御決定相成る筈一木宮相はも發表せられたので之が有無例れかに御決定相成る筈一木宮相は

◇林男の滯英日當
◇八校四万五千圓

◇宮内高官が嘆つて秩父宮殿下の再御渡歐御見合せを希つてゐる中に所謂御渡歐をお勸めしてゐる林權助男にこんな話がある

◇殿下の御輔導役として宮内省御用掛を命ぜられた男爵は殿下のお伴をして出發するに際し殿英日當を受取るべく杉内顧問の室に現れ机上の算盤球をパチッと六をはじいて見せたものだ

◇内顧問は暫らく小首を傾けてゐたが六万圓ですかと反問した男爵は大樣にうなづいて見せた之は少し多過ぎると考へてゐた内顧問は取敢ず三万圓手渡した

◇殿下の御出發は大正十四年五月二十四日で御輔朝は昭和二年一月十七日でありた御出發の日から起算すると六百四日間になる男爵は輔朝後旅費日當の不足額を要求した

◇杉内顧問は日割勘定にして一万何千圓かを流した、之で男爵は殿英日當約四萬五千圓を得た譯である、勿論之は規定された年俸以外であると

二月十九日午前十時半殿下御輔導役の林權助男は宮内省に招ぎ約一時間に亘つて

失敗

したが其結果日下英國に滯留してゐる所謂武官顧問大尉を通して松平侍長子には一先づ修理して輔國するやうにとの電報を發した、然して再御渡英問題に就ては殿下御自身の御意嚮があるとしても一応陛下、宮太后陛下の御意嚮に依つて決せらるゝのであるが宮内當局としては一木宮相以下は再御渡英御見合せを願ふ意志を持つてゐるのに對し林權助男は獨り再御渡英あそばさるゝ事をお勸めした、再度の御渡英を可とする一派の

主張

は「殿下の今度の御輔朝は先帝陛下御不例の電報に接せられ取あへず御在學中のオックス・フォードの方もそのまゝとなつてあり殊に英國皇室との御別れも御中戻りの形式をとらせられたるに過ぎない、從つてこの際再度の御渡英を許はされることは學校の方へも、また英國皇室に對しても誤解御都合宜しう次第である」といふのに對し一方では「假りに御渡英を御勸めするとしても

御父

陛下御一年祭までには御輔朝を願はねばならず、さすれば御渡英期間は僅に數ヶ月のことであり、また其の他いろ〳〵の御都合なども御見合せを御勸め申す方がよい」と力說したのであるが世論も亦御見合せを望ひの聲が略方面に起り愈宮内省の重大な問題となつて來たので宮廷輔弼の大任にある一木宮相は二十一日殿下に御目にかゝり一應御考慮を願ひたき旨を言上した而してもとより最も重き御父陛下の御喪中に在らせ給ふ殿下の再御渡歐は汎く

國民

の御一方として是非とも御見合せを願はなければならぬとて宮中に關係深き某大官は次の如く語つた「殿下には御輔朝後御出發の際再び御渡歐の御希望をもたせられ給ふ旨のステートメントをしたは〳〵外國人の前に發せられたそれは日本流の單なる外交辭令でなかつた事は交際官として永らく英國にゐた林權助男が御輔導役としてお側にゐての事であるから、其の時から今日のことは林男として少くとも豫期してゐたものに相違なく假令再度の御渡英はなくとも其れは林男が御輔導役である以上其の責任を負へば好い譯である、茲に一例として申上ぐる事は好きしからぬ事ではあるが曩に御渡歐の筈であつた李王垠殿下には父王の喪中とあつて今に差控へられ、此の四月喪中明けとなるにも拘はらず妃殿下との御つゞき合ひを考慮され御渡歐に就き躊躇されてゐるとも同つて居る、秩父宮殿下のオックスフォード大學の聯座に岡崎清三郎大尉が御名代として聽講しそのノートは日本に送られる筈になつてはゐるし、英國の社會學より直接日本の社會學の御專攻を願つた方が實際的だといふ議論も省内にはある位なので宮相からも御考慮を願つたやうな次第である」と

「觀音樣」を恨んで
放火七回
願ガケした女

栃木縣佐野町犬伏町字留岡地内にある鵜東の名寺地引觀音内にある駿馬堂へ二月十一日午後四時頃放火した者あり附近の者が駆けつけ半燒で漸う消し止めたが所轄佐野署で犯人嚴探の結果附近に住んで居る農小林島吉の内縁の妻松島てる(四三)の所爲と判明捕縛の上目下取調中だがてるは廿餘年前島吉の

妻に

なるため同觀音に願をかけやつと思ひがかなつて妻になつたのをその御利益だと信じて居たが最近になつて入籍の上本妻に直して貰ふやうにと前回にも增して信仰したが一向に御利益がないので今度は觀音樣を恨みこれまでに何回も放火し今度で七回目の放火である

岐阜師範の生徒
同級生をフクロ叩き
警察へヨビ出された首謀者
割腹自殺を企つ

二月十九日午後七時頃、縣立岐阜師範學校南寄宿舍二階で同校五年生遠山重雄を三十二名の生徒が袋叩きにし上頭部顔面其他に重輕傷を負はせた、原因は昨年の三月十九日五年生一同が現任近藤校長を排斥せんと同盟休校した際、被害者遠山は會計を受持つてゐたが一向會計報告をしないと云ふので

鐵拳

制裁を加へ、負傷させたので學校では二十三日三十五名を七日乃至十日の停學處分に附し、なほ岐阜署では同日午後六時から關係學生を召喚し傷害罪として取調を行ふた

事件の首謀者とみなされてゐた岐阜縣吉城郡上宮村字中山、信次郎長男、當時岐阜市外加納町二丁目松田市次郎方止宿上西信雄(二〇)は同日午後八時頃同町九之内加納城址廣場で約八寸餘の短刀で割腹自殺を企て苦悶中を同校生徒が發見し松波病院に收容したが生命危篤

◇一口バナシ◇

甲「大學ッて――とてはひどい所ですせ」

乙「どんなとがあるの」

甲「兎に角十六歳以下の者は入れない位ですからネ――」

× ×

女「今晩は私自分でほんとうに思つた事てなけりや云はない事にしますわ」

男「おかげで靜かな一夕が過ごせますナ」

DUNHAM WHIRLDRY WASHER.

Rinses as it WHIRLS ~ Dries as it WHIRLS ~ Needs no Wringer

WHIRLDRY WASHER

It's Wringerless

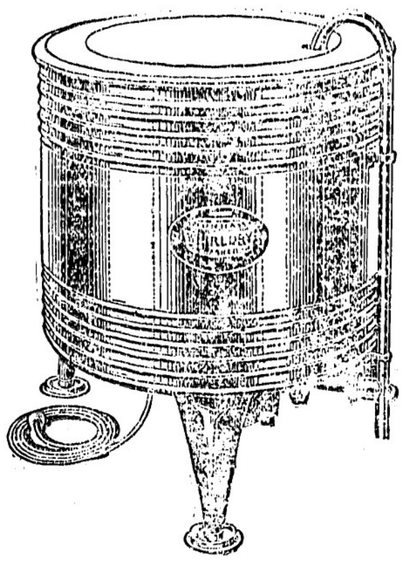

It Washes Blues Rinses and Dries

Phone for a demonstration in your home.

For sale on easy terms by

洗濯機械中の王

（當分の間現金割引と月拂ひの便宜が御座います）

洗ひ乍らブルーが適當につけられ、洗水を捨てるのに誠に容易で、捨て樣と思ふ場所へ取付けてあるパイプからポンプ仕掛で自動的に排出され、スタグ事が一所に出來、搾機を使用しないので指をはさむ心配もなく、其まゝ同一内で水分を全く振り出され直ぐ物干にかけられるのです、此間僅かに四十分、一回に四枚のシーツが全く手を勞せずして雪の樣に白くなります

ソープも僅か、電力も一時間三仙

洗濯物がいたまない事なご計算すると洗濯屋の拂とを合して優に月々の支拂が出來ます

贅澤なものだとのみ思つて居つたが、買つて見て便利で、經濟で、こんな事なら早く買ふ事であつたとは、御使用になつた奥樣の一樣に仰せられます眞の實用品

ミシンを實地に二三日御使用下さいませ、喜んで持參御說明申上げます

西へステングス街四六
電話シーモア二九三三

古屋商店

★印

上等 白味噌

一般に定評ある

美味と安價且つ使用便利

腐敗の恐れなき點に於て

皆樣から意外の好評を博しつゝある

スター印

上等

白味噌

何所の商店も販賣致して居ります

何卒最寄商店にて御買求め下さい

（特に晩市製スター印と御注意を乞ふ）

米國ナパイ州シンシナチの果物店で擧行されたチレンヂの食べ競べに參加した三人、向つて右端のハソード・ストリブリンガ(二一)が六十二を食べて一等となり中央の覆面者は五十六で勝利した、一等のストリブリングはケーンと交換朝と二十弗金貨一つとを賞與された (大陸寫報)

加奈陀憲法の改正

に關して諸州との會議

電報

(オタワ十日) ブリオッシ・ノース・アメリカ・アクト即ち加奈陀憲法の改正に關する問題は本年中に諸州と各州政府間の會議に依つて解決されるであらう、ウィニペッグ選出の勞働黨代議士ヂエー・エム・クリッフォース氏提出の決議案(議會に法相ラポイント氏から右は辭表されたものでクリッフォース案は憲法改正案完の爲に特別委員に上程せよと云ふにあつた、然し改正のことにはラポイント氏も保守黨總務のバスリー氏も賛成ではない

歐洲の軍備熱旺盛

難關に面する聯盟理事會

(ゲニヤヴア) 國際聯盟理事會は獨逸代表司會のもとに開催された歐洲諸國は今や驚くべき勢を以て軍備擴張を行ひつゝあるため非常な難問題に直面し偏重的解決を主心に理事會は開催して結局何事も決定するに能はざるべしとの聯盟部内に於て行はれてゐる即ち佛國はブリアン外相が常に美辭なる平和的言辭を發しゐるに拘らず英大なる陸軍擴張を可能として陸軍の新編成、新要塞築造等を行ひその目標として伊太利の戰闘的態度を、公然としてゐるが一方伊太利側では又佛國の軍備擴張に對抗せんとして金國諸新聞は一斉に陸軍大擴張を擁叫しつゝあり、且佛國は波蘭、ユーゴスラヴィヤ、チェコ・スロヴァキヤ、ルーマニヤ等を煽動して軍備擴張を行はしめんとしてゐると論じてゐる、之等の事實によつて聯盟部内は極度に悲觀して居る

(ゲニヤヴア) 英外相チェンバレン氏を中心とする列強外相會議が連續されつゝある、今日聯盟理事會出席の伊國代表シャロイア、獨逸領ベッチクビヤをルーマニヤの統治下に置せしむるといふルーマニヤと英國常時の協商國間の條約を伊太利は批准したことを報告したが氏はこの伊國の批准は決して露國への敵行爲と見なさるべきでないと説明した、伊太利代表の對露説明と共に英國及獨代表も説明を試み目下推論されてゐる英國間の相互的、經濟的、金融的協約は決して露國に對する兩國の協同的對策ではない、と述べた、列強が斯の如く露國に對する説明を試みつゝあるのは英國が策動して歐洲の聯合を形成して露國に當らんとしつゝある故、露國は極度に緊張せらる、何れにするも聯盟理事會議よりもこの策動の方が重要視されてゐる

(モスコー) 露國各地諸新聞は最近ヂェネヴァにおける英外相の策動に憤慨し英國は露國を包圍攻撃せんと計策しつゝありと論じ又英國に利用されつゝある國際聯盟は露國に敵對する一機關であると論じてゐるが成新聞の如きは英國外相は露國に對して歐洲諸國協同の陰謀を策かんとして陰謀を試みつゝあり而してこの陰謀たるや非關よりルーマニヤに及ぶと云つてゐる

孫傳芳日本に脱る

支那時局近狀

(上海十日) 過去三ヶ年長江を扼して支那南北を睥睨せし五省聯盟の頭目孫傳芳は先には敵視せし張作霖の俠氣に縋つて國民軍に最後の一戰を試みんとせしも部下の王將白寶山が同軍に買收され一戰も交へずして杭州及蘇波を占領せしめたれば退いて上海と南京を死守せんとせしも之亦時に利あらずして張宗昌に全權を讓るに至つたが彼は愈總ての地位を拋ち休養と稱し低落消然として昨日の便船にて日本に向つた暫らく別府に假寓する像定である

(上海) 廣東軍が南京を上流に去る約六十五哩の安徽省蕪湖を占領したので上海の山東軍は愈背後を脅かされるゝに至つたが之は安徽省の督軍陳調元が廣東軍に投降したからで浙江の廣東軍は既に陳調元の部下と聯絡をとり北方安徽省の蘆州までを其勢力範圍としたけれども天津、浦口鐵道の通ずる同省の北東部はまだ山東軍により保持されてゐる

(倫敦) 山東軍が露國汽船バミアット・レニナ號を拿捕した事件に對し露國政府代表は北京外交部に抗議を提出して即時釋放を要求する共に其乘組及乘客の安否如何を北京政府の責任にありと申し込んだが本問題は大分國政府間に紛糾してる模樣である

(倫敦十日) 下院は上海防備費九十五萬磅の支出を可決した、投票は二二四對三〇三であつた

婦人參政案の否決

昨年の離婚數

(クベック十日) クベック議會は本日婦人參政案を五十一對十三票で否決した

ビー・シーが第一

加奈陀全國の離婚件數は一昨年は五五一であつたが昨年は六〇八で從來の中の最高レコードであり又州別にすると當州が一六七件で第一位に置かれてある、其他は

▲アルバータ一五四▲サンダリナ一二二▲ニュトバ八五▲サスカチエワン四八▲ノーヴア・スコシヤ一九▲ユエー・ブランスヰック一二▲クベック一〇▲プリンス・エドワード・アイランド無し

であつたが、昨二十三日午前四時四十八分遂に逝去した。病氣危篤の趣は天聽に達するや、特旨を以て位一級を進められ正三位に陞叙せられたので、本式に言へば薨去せらるべき貴人になつたのである、が、アノ野趣横溢の翁を想ふと薨去は愚か、逝去といふのもウツリの悪い感じがする、寧ろ「大塊死す」と題したい氣がする

それは決して故人の威嚴を冒す所以でなく、飾らず素朴であつた其人の良いところを現はすのに適好のものと想はれるのである、私が初めて翁に會つたのは、翁の政友會幹事長時代、麻布の本村町(?)だつたか極めて古ぼけた小さい借家住まゐだつた、それでも小さな洋館まがひの應接室が玄關横にあつた、而してソコには來客があるからといつて、私を奥の入疊へ連れて入つた、疊が赤くなつて擦れてゐた、餘り結構でない小さな座布團に翁の體ははみだしてゐた、浴衣の上の兵兒帶も汚れたつぼ入れ、それから其政治行動、それは桂と西園寺と所謂情意投合を遂げさせたのを始め、總て妥協に手腕を持つて妥協の神樣といはれ、清濁併せて呑み、政權を利用して金を作るといふ樣なことも上手であつたといつて、此れ等の點を非難するものもあるが、然も之等を非難するものの、反對黨のものも、翁の春風自ら駘蕩たる風格、そして人間味が多く思ひやりのあつたのに接して惡感を持ち得なかつた

總ての人を引つける力を持つてゐたといふ、之も團氏の談であるが私の第一印象の夫と符節を合する

高橋是清翁は、野田翁の放膽然も細心であつたことを話してゐるがそれで私は水翁との初對面に私が話して笑つておいて自らの笑ひ聲で待たしてゐる別の客を想ひ出したかの如き翁を偲ぶのである、翁の政治行動の善惡は後世史家の穿鑿に任せておいていゝ、私は翁が世の褒貶を眼中におかず、一意政友會のために働いて政友會をして當年の二百六十といふ下院の絶對多數を占め得さした偉大さを仰ぎたい、それは勿論原敬其他の力によつたであらう、然しこの偉大なる女房役の功勞は確に沒すべからざるものがある、その遂に推されて副總裁に進み、死んでは葬を以て葬られたのは當然である、七十五年の翁の一生、その六十年を公職に捧げた閲歴と逸事には頗る傳ふべきものが多い、私は今一日本欄において讀者と共に翁を偲ぶつもりだつた、而して政局談二つ三つしてワハハと笑つて、その聲が應接室に居る人に聞ゆるだらうからと云つて、私を送り出し應接室のハンドルを握つた、當時私は大の政友會嫌ひであつたが、此翁から得た私の第一印象は好い感じを持つた。

私は少し私の最初の訪問に就て書きすぎたが、面白いのは今度翁の逝去を悼む人々の話に、私の初對面に見たり感じたりしたことが誰もの口から出てゐるので、私は特に之を詳しく書いて、それから此の追憶の一篇を述べやうとするのである、翁とは四十年もの親交を續けた國琢磨氏の追懐談に其汚い兵兒帶が出てゐた、明治十七八年頃から最近までその汚い兵兒を締めてゐたといふのである、私が最初會つたのは明治四十二三年頃だから相當汚かつたのも無理でないと思ふ、それは物に屈託しない人であつた。

野田大塊逝く

東京特信

山本礁波

(二月二十四日)

前蔵相、政友會副總裁、野田卯太郎氏は、昨年五月來病氣療養中

教育傳導資金募集

活動寫眞映寫

大正天皇御大喪儀 全一卷

謹寫映畫封切り

親鸞聖人傳 全三卷

稲田の草庵 平次郎の發心

山伏辨圓の誨悟

來る十三日(サンデー)午後二時及午後七時の二回メイン街スター劇場に於て映寫致します當日は劇場内には拜觀券がありませぬ豫め左の所で御求め下さい

大正堂 近藤藥店 新見藥店

吉田果物店(メイン街)高橋果物店

西村初商店 小財初商店

主催 本派加奈陀佛教會 映畫宣傳部

移轉廣告

弊店儀開業以來廿有餘年間各位の御引立を蒙り日增しに繁榮今日に及びました之れ偏に皆々樣御愛顧の賜であると深く喜び居ります就ては此度擴張の爲め本日よりパウエル街三四五へ移轉し御菓子は元より書籍雜誌に至るまで廉價を旨とし平素の御恩顧に酬ゆる考へでありますから從來に倍增し御引立御來店の程を伏して御願申上ます先は御披露まで

昭和二年三月七日

御菓子並に書籍雜誌

鈴木商店

店主 鈴木コト

晩市パウエル街三四五番

電話 シーモア二一七五

Bank of Montreal
CORDOVA ST. EAST
VANCOUVER, B. C.

日本人街に近い最も便宜な場所に設けてある當行と御取引下さい

當行は日本人諸君の便宜を計るため特に日本人部を設け同時に事務員を置き如何なる取引にても確實丁寧に御取扱致します

市外在住の方は日本文の手紙にて總ての用事が達せられます

郷里送金 日本全國の何れの場所へでも極く安い爲替相場で迅速に送金取扱を致します

メーン街と東カドバ街角

モントリオル銀行

御華客各位

TAISHODO

Phone Sey. 888

301 Powell St. Vancouver, B. C.

眞面目と誠實 御藥と大正堂

惡性の流感(フルー)がはやり出しました

御油斷は出來ません

師團の丹平の 實効散 アンチピリン を御用意なさいませ

補血强壯劑の大王 理研のヴイタミンA

御身体の暖まる事天下第一

御婦人病や病後の方には

朝鮮總督府發賣の 人參エッキス 參精

日本行船切符販賣所

ビクター蓄音機 新流行レコード各種

大正堂

バウエルとゴーアの角電話シー三三八

スタフストン停車場前 晩香坡間 荷物運搬 みかどトランスファー

電話 二

金物類は一切大勉强

にて御用命に應じます何卒御引立を願上ます

渡邊金物店

パウエル街三三〇 電話シーモア六二四八

和洋雜貨食料品

晩市西鎗六番七五八

小財商店

小財初次郎

電話フェヤモンド五二

MANUFACTURERS LIFE

マニュファクチャーラース生命保險會社

加奈陀最大生命保險會社の一にして日本各都市及び世界各國に支店あり

本部 トロント市

日本人部代理店

信夫事務所

信夫三郎 穀田與寧 檀上虎之助

195 Powell St.

電話シーモア二〇九四

ミルクリーク 伊達具視 ルバート 小畑佐太郎

代理人 オレヨンフオールス山野光喜 ビクトリヤ上田武雄

Monarch Life

モナークライフ

日本人部總代理

熊谷次郎 高島義親

東カドバ街四二六

電話ハイ四二二四

毛系は弊店の專門で色合は最も良しなる種類でも持つて居ります

パウエル街三二四電シー五七七五

みやこ商會

ねこ印

スタイルがよくて値段が安い

御婦人及御子供衆の洋服は是非とも

寺西婦人洋服店

パウエル街四三三

電話ハイ四五三二

純良新鮮ミルク配達

晩市メーン街三〇〇

ローズバンク デーリイ 篠末松

電話シーモア三三一七

大阪商船 日本郵船 レーヒアル アドミラル線

切符販賣代理人 中山義一事務所

電話シーモア七六五二 自宅ハイ三〇七アール

徵兵延期願

體明料及手數料共二弗外に當領郵稅十八仙

日本行各汽船切符直接販賣致候

三月

▲マヂリン一日▲ろんどん九八日▲常盤九十二日▲ジャクリン十五日▲ロシア十九日▲あらびあ廿三日▲阿丸廿三日▲マツキンレー廿九日▲横濱丸卅一日

◇妻子、使傭人、定着農夫等一切の手續再渡航證明

◇出生、死亡、婚姻、離婚、養子縁組、譯其他戸籍一切

◇當國政府(出生屆、歸化證)に當國旅券下附手續

晩香坡市パウエル街三三五

日本行汽船(英國)發着表

船名 着 發

常盤丸 三月十五日 三月十六日

ジャクリン 三月十九日 三月十九日

▲新西隆行

●電車時間表

▲スタヂスタン行 前五、〇五分、後八、一〇分、後七、〇五分、後一一、〇五分 但シ日曜ハ

●シー・ビー汽船

▲ビクトリヤ行 後三、一〇、二、三五マウントレーマン行

▲(ウサンド行 前九、〇〇日除

▲ユニオンペー及コモックス行 後四、〇〇(水曜コーク經由)

後七、〇〇(火木バウエル河經由)

▲ガルフ諸行 前七、〇〇(毎日)

▲フランスルバート行 後八、〇〇(月C.N.) 後九、〇〇(水C.P.) 後一一、〇〇(火金ユニオン)

▲スワンソンベー行 後九(水金)

▲ペンダーハーバ行 前九、三〇(金曜以外前六、三〇)

●ビクトリア、ナ、イモ間列車

發前九、〇〇 後三、〇〇 着後九、〇〇 後一二、〇〇 五、〇〇

●シー・ビー列車(東部線)

發前七、三〇 後三、三〇 着前八、三〇 後五、三〇 後七、三〇

●御小賣相場表

▲卵—B.C.フレッシ 同ブレッド 打 クッキング用

▲野菜—ピーク

▲果物—アップル オレンヂ ブドウ レモン

▲生肉

●日米行郵便物本局締切日

(書留は三十分、小包は二時間前)

(書留受付は后八時半、七后一時迄)

三月十二日 常盤 九前九時

同十五日 ジャクリン 九前九時

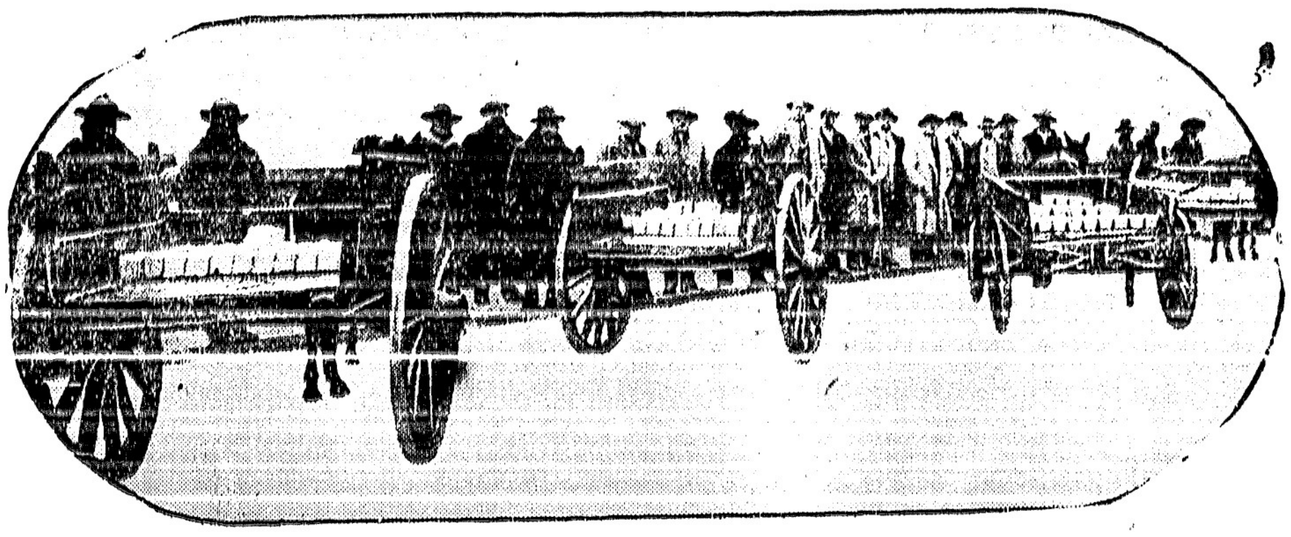

撫順市のスーダオ・フレドから米國ノキサス州のフレドへ輸送された三百七十五の銀塊、一つが一千弗の價格であるから全体で三十七萬五千弗、兩地の間には數週に一回づゝ此の輸送があり常に厳重で運ばれ又強盗に遭つたことは一度もない（大陸寫眞）

聯盟が震災に同情

（ヴェルヴァ十一日）　國際聯盟理事會は日本今回の震災に就て同情の決議をした

ポロヂン夫人安全

（上海十一日）　露西亞で船バミヤット・ニナ號を北支軍が拿捕したことに就ての第二回の露國の對支抗議は強硬の字句を以てされた同船乗組員に拘禁された領事の安全が脅かさるゝに於ては露國は非常手段を採る外なきに至るべしと記した

（上海十一日）　浙南府の支那外交當局からの來電に依ると最近捕された露西亞の使領事及政府顧問ポロヂンの夫人は安全に好待遇を受けて居るとのことである

北京大學生千餘名

廣東軍參加の計畫

（北京）　北京八個大學に學びつゝある學生千餘名は遂に北京を去つて廣東國民黨政府所在地武昌に向つたが其過半數は南軍總司令官將介石に從つて中華民國の爲め武器をとり戰線に赴かんとし殘りは宣傳隊に參加し南方派の爲各地にプロパガンダを試みる考へらしい

震災で慘死した外人

（紐育十一日）　日本今回の震災の爲に紐育の商業家ヴァン・レンサラー・サロート・キング氏は神戸で慘死したと昨日親戚へ入電があつた

雪洲プロダクション 遂にれ流れとなる

宣傳が先廻りして大倉や本因坊に逃らる

高須某船賃を貰ひ歸國

早川雪洲を日本に迎へ雪洲プロダクションを創立しやうとの計畫は倫敦から歸つた高須鉄也氏に依つてかなりに進められ相當有力實業家の賛成もあつたらしいが餘りプロパガンダの方が先廻りした爲め遂に失敗に終り流れとなつた、當の高須氏は雪洲君を是非とも連れて歸らうと先般態々渡米して來たが條件其他で話が折合はず、却て雪洲がウンと頑を張に振らないので困つて居る矢先社長にかつぐ筈だつた大倉組七郎氏が御免を蒙ると逃げ出し一切の本因坊も自分は賛成はしたが深入りした關係等は持たないと東京の新聞に廣告すると云ふ始末で頼みにしたバックの實業家連が皆逃げ出し、他の大會社の妨害も手傳つて全然見込が立たないので早川夫人鶴子さんに泣きついて漸く船賃だけ出して貰ひ高須氏は辛うじて歸國し注目されたプロダクションも遂に話だけで終つて了つた、從つて船中で雪洲の委任狀奪取の件も宣傳に使つたものであつたと

●周遊客吸收の運動

加州へかけて此沿岸の居住者は約八百萬人と號せられて居るが當州ビューデエット・サウンドとの聯合ツーリスト・ビューローでは今夏當方面への觀光客吸收を期して今廻から大々的の廣告を諸方面の新聞紙へ載せ初めた、當市への

自家のベッドの下へダイナマイトを仕込み爆發させて子供二人を即死せしめ妻女に重傷を負はせた米國カンサス州ピッツバーグのアール・メーベリー、下方は死んだ子供フロレンス（十）とアール・ロバート（九）、妻女は直に離婚要求の訴へを提起した（大陸寫報）

原田は動かぬ所 熊谷選手も再起か

デ盃戰に下馬評取々

今年度デ盃庭球戰參加申込期間も除す所僅四日となり三月十七日には白濱領で米大統領を初め參加國の大公使が集まつて各國の確定して居てそれには當分國際的競技等に出場せぬ事を條件としての入社の噂がある、然し以前鳴らした

◇試合番組　みの抽籤をなす筈であるが今日迄の參加決定の分は總計二十三ケ國にして米地の分は昨年と違ひなく日本墨西哥、加奈陀、キューバ及米國であつて佛蘭西が何れの地帶につくかは不定である

◇熊谷一彌　選手が後進の爲に途を開く意思から今日迄現役を隱退してゐたが原田との對戰の手法から見て識者一般は熊谷の再起を促す事が現在日本庭球界唯一の途であろうとされてゐる、其他は清水、鳥羽、太田、三木の中から擇ばれるだろうとの下馬評がある、猶原田は英國ウインブルドンの世界選手權大會に出場すべく四月下旬頃渡英すると

熊谷選手

東側通行止

●ナロウ鐵橋へ汽船衝突

十萬弗の損害

昨木曜日午後六時十五分バーネット方面から木材を積込んでセコンド・ナロウを通過中の米船ユーラナ號（六千噸）は潮流の加減でナロウ鐵橋に衝突し船體一部及びマスト甲板上の諸設備等を破損したが橋は開閉部の北六十呎の箇所を破壊され爲に東側行通路は船首に依り全然遮斷されて了つた、双方の損害十萬弗近い見込と、原因は橋を開けて貰つて通過せんとした船のキールが干潮の爲め海底に觸れたので船を北方へ移し、左右兩舷の錨をおろして來潮を待つとき流れに右舷錨利かず船体は廻轉して橋に當つたものであると

●保險業者の反對

財政の都合からパンドラ街とヴィクトリヤ・ドライヴ角なる消防署閉鎖の議があつたが火災保險業者から反對が出て居り商業會議所からも抗議が出た

●演藝會

第六街佛教婦人會は來る十三日午後正一時より基金募集の演藝會を開催する由

●御大喪の映畫

日曜に切符なし

來る十三日スター座にて本派加奈

▲三國會議

日本も應諾

本日大使へ訓電

米國大統領提唱の海軍縮小は日英米の三國會議と云ふことに爲つたが内閣は之に就ての回答を考慮し五國が三國となつても効果の差は重視すべき程でないので滿場一致、三國會議參加を應諾することゝ爲つた、閣議後幣原外相は陛下に之を伏奏し御裁可を願つた、外相は招請應諾の回答を口頭で米國政府へ傳ふべく本日松平大使に訓電を發するであろう、而して日本は佛伊が參加せざるを遺憾とする旨を告げ又日本は國際平和の爲に欣んで軍縮に當るべきことを大使をして言明せしめる筈、日本は代表派遣の時日の都合から會議を六月一日以後とせんことを再び要求するであろうが然し會議開催以前に英米二國と專門的問題關係の協議はせぬ考へである

震災情報

死傷者計算

其後增數

震災死傷者の數は判明するに從ひ益增數し今は一萬人に達するに至つた

▲政務調査

憲本の委員

憲本兩黨は聯携の結果政務調査特別委員會を設けることゝ爲つたが委員は兩黨から三人宛を出し委員長は置かぬのであると

▲難破船不明

大吹沖で遭難せる練習船霧島丸の行方今猶不明である

▲横濱へ合併

鶴見其他入つの町村は四月以後横濱に併合される事となつた（本日着電）

●震災救濟で代表者會議

今晩七時半から

昨夜實業倶樂部に開かれた日會臨時役員會では故國震災救濟に關する件に就き協議を遂げ左の決議をした

一、日會は此際救濟方法を講ずること

一、右救濟に關する具体的方法を講究する爲め十一日（本日）午後七時半事務所で市内聯絡團体代表者會議を開き協議すること

●アットホーム

盛況を呈した婦人會館

昨日午後晩香坡ウーマンス・ビルディングでは會長マッギル夫人司會株主招待のアットホームが開催され招かれた團体入十餘の代表者は三百に達し盛況だつた日本人側からはデオルフ、ボイド兩女史及び四人の日本婦人參加した

●カーニヴァル

レヂナの催し

當地のカナデヤン・レヂナン關係者は七月一日から四日までの代りに五月二十四日から同三十日まで市内のドリル・ホールでカーニヴァルの催しをやることに就て市の財務課から許可を得た

◇營業案内◇

◉靜岡丸船客　九日朝美府入港靜岡丸上陸船客は左の七名であつた

▲滋賀　市井德松、小林三郎、松宮善七、同定子▲福井　山口豐吉▲福岡　籾井カツノ、同武恭

◉住よしには待ち兼ねの櫻の葉が着荷したので今日より櫻餅を製造する由

◉古屋商店の大安賣は餘り所明土曜一日限り

◉第六面廣告の通り新式輕便耕作機をヘステングス街六〇三で賣出してゐる

◉西畑長次郎、西村市藏兩氏は共同にてアレキサンダー街四〇九にタイガー薪炭商會を開業した

男子の洋服　スタイル、品質、技工　東ヘステングス街四四一　電話ハイランド三一一　多田洋服店

保險（火災、自動車、生命）　其他保險に關する事務一切　加奈陀商船郵船　切符取次所　保險代理　水原代理事務所　メーン街ローヤル銀行二階　電話シー三四四七

各種時計修繕金銀細工一切　ウオーダマン万年筆特約販賣店　米滿時計店　メーン街二〇〇　電話シー八九四八　自宅オクスフォード街二三七　電話ハイ三二一ワイ

洋服注文のチヤンス　磨店儀諸各位の御引立を蒙り開業以來滿廿五年に相當するを以て平素諸方の御愛顧に報ゆる爲め今回日本人諸氏に限り二ケ月間左の特價にて日より向ム御注文に應じますから此の好機中に是非共皆樣御來店切切御願ひ申上ます

▲三ツ揃一組ブルーセージ保證付極上等

◇五拾弗を三十五弗

◇六拾弗を四十五弗

◇其他參拾弗内外保證付上等

三月一日晩市メーン街二二五　田鍋洋服店

古い寫眞から立派な肖像畫が出來ますエムプレス寫眞館　ヘステングス街メーン街角村上　電シ八六一一自宅ハイ六四ワイ

新古家具及金物類　日本レコード　大正拳三味線及附屬品一切直輸入　新古ストーブあります　古ストーブ買ひます　濠青機の修繕致します　東カドバ街一三八　電シ六〇九一宅ハイ三五四六エル　竹内家具店

自動車　新しいのはアースキンスチュードベーカー　中古はお盛み次第　數ある中のバーゲン　廿五年式ナッシュトウリング　千七十五弗　廿五年式オースモビル　千百四十五弗　Willis Kingsley Motors Ltd.　電話晝シ一九五五　夜ハイ三八五一一　アール

濱垣貞一事務所　●土地家屋賣買周旋保險代理　●妻子使用人等呼寄及再渡航證明　●當國政府へ出生届歸化申請手續　ハウエル街二六一　電話シ四一八〇　宅ハイ一五五五ワイ

理髮店　歸國の爲め至急安價で讓る白人區域上等の場所詳細はバウエル二六一濱垣事務所へ照會

◇ルーミング、フルーツ店　有望のビジネスチャンス澤山あり

開業廣告　松ヤキ及コール各種販賣致します　アレキサンダー街四〇九　西畑長次郎　市藏

タイガー薪炭商會　電話ハイランド八五七　住モベビユー三六九アール

御大喪の映畫

日曜に切符なし

來る十三日スター座にて本派加奈

震災で慘死した外人

雪洲プロダクション 遂にれ流れとなる

高原醫院

公認下高原醫院

内外科　婦人科　小兒科

自午前十時　至午後八時

診察時間

自動車　ドクトル下高原幸麿　事務所　バウエル西第十街角　自宅　電話事務所シー二五五五　自宅ベビユー二〇六二　同自宅不在中はシー二〇六二

高原商會　化粧品　文房具　オクスリ　園藝寫眞　年賀繪　電話シー二五六　ハウエル街角

スター劇場

尋ね人　辯護士　エーエッチ・ヤング　東ヘステングス街一九三　事務所　ドウソン建物四〇一—四〇二　電話シーモア一六二七

金利源　新らしい苺苗賣出し　ニューカイン　マグーン　マセーリ　其の他苗各種ありますから一時も早く御注文下さい　千本六弗　千本五弗　Sea Island, B.C.　Phone 107 L3　松本好松

強大なる馬の賣物　馬を買ふ前に必ず當社の馬を御覽下さい　支拂ひは容易御相談に應ず　Rat Portage Wood & Coal Co.　1816 Granville St.　Phone Bay 3230

亀田七三郎　P.O. Box 27　Port Essington, B.C.

◉左記の品安價提供いたします　百合、一切六神丸、蕃茄（目の妙藥）　乾物類、運根、椎茸、芋、クワイ、乾貝、乾蝦、スルメ、銀杏、ソバ、貝柱、栗、生姜、腐乳、鹽入又は瓶詰、シガレットペーパー、花火、種物色々　東ベンダー街七五—七七　金利源

ミカドタキシー　電話シー二五二四　市内五十仙

名畑　タキシー　エキスプレス　電話ハイ七六五　市内五十仙

エービーシー　タキシー　電話シー八四八五　バウエル街二四五　本田

クヰンスタキシー　メイン街二〇八　電話シー七五五七　常夜兼行　富山　本発

千葉自動車　電話シーモア　メーン街二〇八裏　市内四人迄五十仙　八八三

五十仙　タキシー　ウエルエバ　電話シーモア　一二六九　小笠原　西村

古本忠義　晩市メイン街電話シー五〇一七　自宅電話ハイ三二八一アール　車輌代書　自人專門職紹介英文翻譯　各汽船會社船キップ取次火災自動車　傷保險一切

肖像畫　地方の御方はメールで高眞を選て下さい廿日間で出來ます　ローヤル美術社　林月紅　電フエヤー九五〇　エヤス　166 5th Ave W. Van. B.C.

枝村時計店　貴金屬寶石銀金銅時計修繕　ウオルサムーエルジユールよりも廿一ジユールの時計を特價大勉强で御願します　メーン街二三九　電話シー三四五一

平家薪炭商會　マキコール　バウエル街三三八　東山商會内　電話シー七五八—八七二三　自宅西第二街三三四　電話フエヤー三〇〇六二ル

小説

戀の殿堂（五）

田山花袋作

ひとつの訪問（1）

橋のたもとで車を降んで、それから大きな河に沿つた路を靜かに搖られながら政子は行つた。それは初冬が半ば晴れて、をり〳〵日影が空からもれて來るといふやうな日であつたが、いくらか風があるので、さう大して暖いといふはでもなく、帆がいくつとなく並んで上流にさかの堅つてゆくのが輪のやうに見えた。

政子ははじめはその眼を疑はずにはゐられなかつた。これがあの栖だらうか。あの靜かな綠のかげに包まれた栖だらうか。あの大きな大名の邸跡だらうか。その川に臨んだ大きな料理屋のあとには、それでもバラックが建てられて、やつぱりその家業をつゞけてやつてゐるらしいけれども、それでもその震災のあとがまだあり〳〵とそこに殘つてゐた、破壞された瓦礫の積げたのがそこに一かたまりかしこに一かたまりといふ風に高く積まれて指さされた。市中は三年目の今日、かなりに完全に復活して、建築のバラックはやむを得ないにしても、兎に角その痕跡はすでに九分通りなくなつてしまつてゐるのに、このあたりにはまだその時からいくらも經つてゐないやうな亂雜さがあたりにそれと掲げられてあるのを政子は見た。

土手の下なども、表通りだけが軒を並べたバラックになつてゐるばかりで、奥の方は土と空地とがその八分通りを占領して、をり〳〵小さな家屋がぽつつり建てられてあるのを眼にするぐらゐなものだつた。それといふのも、このあたりがその大河をさしはさんで水の公園になる豫定なので、それでさういふ風に手をつけられずに殘されてあるのはそれはわかつてゐるけれども、しかもこれは荒れてゐるとは政子は夢にも思つてゐなかつたのであつた。その時遽しく火がこの土手下の平地をなめ盡してしまつたので、どうすることも出來ずに、さういふ人達が皆な一時川に飛び込んだといふ話などを頭に浮べながら政子は靜かに車に搖られて行つた。

かの女はこの前にも一度こゝに來たことがあるのであつた。それは他でもない、かの女が恒夫と結婚した時に、父親のおもひものであつたその叔父が、立派な祝物をしてくれたので、義理でもそこに行かなければならなくなつて、それで母親と二人でそのおかへしを持つてそこを訪問したのである。もちろんその頃の政子の心持ではお爺に對しても反感などは持つてゐず、父親のおもひものといつても、どういふものであるかすらはつきりわからず、今日考へて見れば、樣觀にしたところで、半ばは好奇心でそこに出かけて行つたのがわかるのであるが——また父親にしても、その頃はもつと元氣で、金も今とはぐつと自由になつてゐたらうし、年も若かつたらうし、無理なことをも平氣でやつて退ける力をも多分に持つてゐたらうし、決して今日のやうな沈鬱した氣分にはたれひとりなつてゐなかつたのであるが、それがいつかその身すら三十にもなつて、未だに心が落つかずに、かうしてそこを訪問して行くと言ふことは、一種不思議な、哀愁に近い心持をかの女に誘はずには置かなかつた。政子は村山がいつただけでは、たとへその方が好いとは信じても、まだ訪問する氣にはならなかつたのであるが、そのあくる日に母親がやつて來て、非常に心配して、お前が行つてくれなければ、父親にしかられやうがどうしやうが、自分で出かけて行くといふ決心を見せたので、それで政子は恒夫にも黙して、番地はわかつてゐなくとも、そこに行つて聞きさへすればわからないことはあるまいと思つてこれでやつて來たのであつたその間にも車は徐に土手の上をさしつて行つた。綠はやゝ濃かになり過ぎたけれども、それでも畫過ぎの日影が美しくあたりに照つた。「奇手」しかけた新しい橋なども見た目して來た。

◇春の句◇

盧笛

春月の座に老師あれば解かなり

祝用ケーキ ブレッド ウエデングケーキ バースデーケーキ 洋菓子類一切製造 圖案ゑにして應じ即刻も大勉強で御用に應ず バウエル街三四二 バウエルベーカーリ 電話シーモア六九八五 自宅マーポール六〇七エル 市田四一一

△土地賣買代理 法律事務 業 △ケンピヤノ會社 △大陸傷病保險會社 有限會社の日本人部代理店 醫藥は人生のオアシスなり 傷病保險は萬人の生活を保證す 右何れも御當の方へ說明書送呈 向上之友社 晩市ゴーア街一三〇 山田事務所 主任 山田昌則

電話 事務所シーモア八五一九 住宅ハイ四一七六アール 井手兄弟商會

日本汽船切符販賣 法律事務、通辯代書一切、其他一般代理業 晩香坡市バウエル街二三一 電話事務所シーモア八一〇七 自宅アエヤモント一八六七エル

◎當國政府及商事館屆出願書 各專門醫紹介並に通辯 △代書事務一切 △其他代理事務一切 △土地家屋修繕 バウエル街二四五 電話シーモア一五六 濱岸事務所 (自宅)東ベンダー八三三 電話ハイ二三八六アール

診察時間 毎日朝九時より夕七時まで 日曜祝日は正午十二時まで 醫學得業士 日下清方 電話ハイ二〇二三エル

東カドバ街四三八 醫士 石原明之助 電話ハイランド二二

回ビー シー洲公認歯科醫 バウエル街二一〇 下高島醫院内 影山歯科醫院 電話シーモア二四九八

三宅歯科醫院 ドクトル三宅榮藏 東ヘスティングス街二一五 電話シーモア八六六 自宅 電話ハイ二二五アール

晩市バウエル街三九六 歯科口腔外科醫院 葛原 電話シーモア六一九〇 自宅グレンバーン三五一ワイ ステブストン街(六〇)

◆合種子物 當農園の種子物は創業二十二年間の經驗の精選の物ですから其良種なる事は保證致します 殊に次の種物は同地に適する物なれば注意して御用ひなす 時なしの大根、別に馬鹿大根、皇帝院大根、新菊、法蓮草、練草、杓子菜、縮緬菜、辛子菜、水菜、玉菜、稚者菜、煙草、蕪豆、さやえんどう、南瓜、花白かぶら、慈姑、其他何種子でも送り致します 豆類は此限りでなし（ポテト類、アナレス種子物園） 園主 佐々木習最 P.O.Box 635 New Westminster, B.C.

取次店 晩市バウエル街一ノ鈴木商店 新西院第四街 堀田魚商店 中古 山川商店 甲本魚商店

男女裁斷 洋服 ドレス子供物 縫方一週五回 裁斷 持に習得致します 希望者の便宜の爲 畫夜教授致します 東カドバ街四七六 電話ハイ二九六九アール 青木

新古家具及金物類賣買 晩市オーン街三二四 太陽家具店 電話シー四二八二 濱口・桐星

朝日グラージ 忠實本位大勉強 自動車修繕及ダイヤ、オイル 古自動車賣買取次 同カーラン及タップ新調修繕 同ブレーキ替は手間賃無料 新自動車御買求めの時には無手數料にて安く御便利を計ります 電話シー七六七三 東カドバ街二六一 坂木兄弟

齒科醫 口腔外科一切 新式治療法 ◆附屬業として美術的寫眞、肖像、證明、格安 御電話にて御用命に應じます 東ベンダー街一三九 二階二號室 朱翰池 電話シーモア一八九五

◎こうじ 青物 ◎鮮魚 鳥肉 バウエル街三一五 鰲島魚肉店 電話シーモア四四九九

御菓子の御用命の節は 電話シー七五二一 バウエル街三四五 鈴木菓子店

書籍雜誌 大勉强致します 耶穌教聖書

婦人小供服裁斷 縫方實地教授 東カドバ街四一六 電話ハイランド四二二四 熊谷みつ子

漁業用具一切 △ギヤソリンエンジン △アンカー、ガーニング VACラバブーツ エドワード リプセット Phone Sey. 6031 68 Water St. Vancouver, B.C.

私儀自動車に左の足を挽き非常に難儀致し候處幸にも一ケ月も治療に掛る負傷なら一ケ月も治療に掛る負傷なら一ケ月も治療に掛る負傷なら

全樓の娼妓が
アケ方に全部ニゲ出す
神戸福原の騒ぎ
帳場こヤリテ婆の横暴から

神戸市福原遊郭の大阪や小店が全部ガラリに入つた、二月二十日午前六時頃内第一樓楼こと清松楼太郎方の全娼妓十二名のうち若竹、玉子、二三、三吉、可船、入船、市松、鈴司、若龍、里次の十名が家人の隙をうかゞつて全部脱出いづれかへ姿をかくしたのを

◎百三歳の廣島男
◇長壽の秘訣

廣島縣佐伯郡、棚の浦と松ケ鼻の丘上にあるさゝやかな火葬場で職場の手傳ひをしてゐる長井文之丞といふ老人がある、文化十四年丁丑三月廿五日生れといふから今年百三歳になる、目も達者、耳も聡者、齒も丈夫で好きなものは嬰い飯と固餅、九十五の年まで家業をしてゐたがいくら働いたところで死んで持つて行けるわけではなし、いづれは此處へ來なければならないのだから、と文之丞爺さん厚年間に貯へ貯めた三千七圓を懷に火葬場に轉がり込んで厄介になつてゐる、十八年間湯に入つた事がない、これが長壽を保つ秘訣だと爺さんは云つてゐる

八方に手を廣げて捜査し方結果二十一日朝に至り、四名のうち二三、鈴司、里次の三名はそのうちの一人の從兄に當る神戸市某方に潜伏してゐることが同家よりの通知によつて判明し直に連れ戻し、現在では玉子一名のみの行方が不明で明確いて探索中である。警察側としても特遇故意に結婚式を擧げられ夜は知己八九十名を河原氏宅に招いて披露の宴を張られて非常なる盛會であつた

◇自治會主催英語研究會懇會式は去る一日晴學校に於て盛大に擧行せられ小倉牧師は美府よりわざ／＼出快して服部を迎へられ閉會後一同祭場を映しつつ延け行くも打ち揃れて研究會の御道を祝福し合つた

◇かねて自治會に於て目下中のホール兼講堂も御後二回隔週新築に決し建築委員六名を選擧して此れを以て委員長、副委員長、幹事兼書記、會計各一人、監査役二人を互選し自治會役員及び父兄會々員は全力を擧げて建築委員を補佐することに決した

◇選擧の結果委員長河部、副委員長川原、幹事吉田、會計谷崎、監査役岡田、虫本に決定したので來る十日頃自治會役員建築委員父兄會員の合同集會を催し建築に關し具體案を決し直に第一着手として建築資金寄附募集する事になつて益多忙をきはめ

◇去る三日東光丸入港して木材を積み込み五日晩榮洲へ向け出帆した

地方通信

チマイナス

◇新山の木々も共に芽をはらんで春らしい氣分となつて何となく一般活氣を呈して來たが此のチマイナスは殊更に其の感を深うせしらる

◇去る十二日には吉田藏時氏長女加奈子嬢と入江藤太郎氏は田上十次郎氏媒介で小倉牧師司式の許で此れ亦円で委員長、副委員長、

六百年前の珍しい潜航艇を發見
支那を荒した「倭寇」の先鋒に活動した奇怪な龍

最近廣東の漁夫達の間より恐怖の的となつてゐる海賊の潜水艦の發見史上に驚くべき新事實が打出され、廣東港内の數箇所に於て目撃された、明治三十八年日露戰役當時英大な經費を投じアメリカから十一人乘の潜水航艇を買入したのが日本潜水艦の

鼻祖

の如く考へられてゐたものである、しかるに此の度海に關するあらゆる記錄の集い考品を集め日本海軍の寶庫と謳はれてゐる長崎港内の教育參考館を調査中、反古紙の中から約六百年の昔日本海や東支那海を荒かしてゐた倭寇がいはゆる潜水艦なるものを使用して商船隊を襲撃してゐるポロ／＼の古繪圖が現れた、この繪圖によるとこの潜航艇は龍の格好をしたもので

頭部

のみが海上に浮び出て船の胴が海中に沈み頭部に一人立つて前方を監視し胴部で一人漕ぐといふ方法で龍の目玉はガラスの代りに水晶を入れて前方がよく見える仕掛になつてをり、この潜航艇は直接商船隊を襲撃するのではなく海中を潜航して商船隊に近づき突然浮び上がつて『サア大變』と商船隊海の中から龍が現れた』と商船隊は一經て驚き、公娼故善蔵のやかましい折柄とて樓主はじめ家人は仰天し所轄深川署に届け出てると共に警察組合その他知人を集め善後策を講じてゐる、脱走した娼妓はいづれも千圓以上の前

狼狽
して隊を亂したとき機會を待つてゐた倭寇の本隊が一擊に襲撃するものであるが、同筏では引續き各方面にわたつて調査中である

「食用蛙」で儲け十万圓
『滋賀縣』では ホク〳〵

食用蛙は滋賀、愛知、香川その他奈良、愛媛、大分等各縣において昨秋以來馬鹿値を唱へたし體重百目見當にて一番入九十圓から百三四十圓まで勝手な熱を高め昨今漸く

平靜
に復したがこの馬鹿値の各縣に及ぼせる經濟上の影響は世人の想像以上に大きく香川、愛知等にて信用組合から無理な借金までして購入せるものは相場のドカ落ちと共に中には殆んど破産に瀕せるものもある

獨り滋賀縣のみはいつも親蛙を殘して値段に委せて子蛙を手放せる結果各町村農會等は最高六千圓、最低三百餘圓の奇利を博し縣全體としては少くも十萬圓餘に上ぼり各縣が痛手を負うてゐるに獨り滋賀のみがかくポロ儲けをしてホク〳〵で居る

◇新篇日本便り◇

◇山口縣　厚狹町の飲食店山根義雄が女房のみさをの髮に白髮のあるのを見つけて『お前も婆あさんになつたね白髮があるではないか』事件の發端はただこれだけ、みさをさんは藥屋から白髮染を買つて來て嚥下し自殺を企てた、但し生命には別條はない、白髮をけなされて白髮染で自殺を企てるなんてみさをさんもなか〳〵のしやれ者

◇山形市　地方裁判所で、二月十八日午前十一時から金錢强請事件の公判があつた、事件は米澤市柏屋町竹田榮作（三八）で、同人が電線をひぐく安く仕入れたので大安賣りをしたため同市住ノ江町加藤運藏（二）に脅迫されたといふのである、結局罰金五十圓で決着し、榮作喜んで引き上げやうとしたが「一體どこで仕入れた」と取調べると實はこれが去年米澤發電所から失敬したと判り、原告兼被告でやり直し

◇新潟縣　高田署へ「妙高山を爆發して下さい」と陳情した男あり、信越國境入千尺の妙高山に日本海の低氣壓がブツかるため高田地方に雪が多いと聞いて山を壞してくれとの陳情

◇福井縣　小濱の渡邊つか（六十）といふ乞食婆あさんは一文錢を冊年がトクで百三十餘圓、十四貫三百匁を溜こんだ

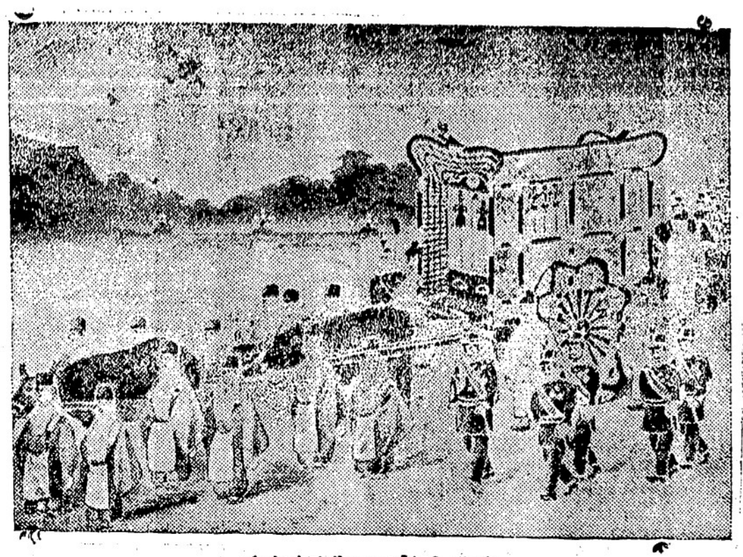

◁御大喪の御轜車

加藤靴店
バウエル街三三八　電話シー二二六九

男子靴　働き用……至極堅牢
サンデー用
……嶄新な格好
婦人靴
靴は加藤の靴
小供靴
値段……低廉
品質……斯界の有名品

WASHINGTON ESTEP
DIESEL ENGINES

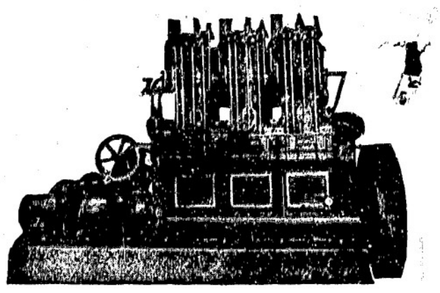

ワシントン・エスタップ・フールダイゼル機關
拾五臺――賣約濟
本年一月より二月末迄僅か二ケ月間内にビーシー州内漁業及タッグボート用機關として
◇
先づ機關を御求めになる前に此のワシントンエスタップ機關の新しき三シリンダ六五（ビー・エチ・ビー）を御覽の上御熟考を乞ふ
此のワシントンエスタップ機關はセーシボート用として特に好適であり機關の大きさは他の二シリンダ五〇（ビー・エチ・ビー）の機關よりも小なり
販賣所　晩香坡市西第六街二一五五
晩香坡マシーナリーデーポー商會

葬儀一式
最も設備完全にして日本人諸君には特に親切に取扱ひます
晩市メーン街六一二
電話シー一三九〇ペビュー六〇八
エドワード葬儀社

▲助産婦案内
メーン街一一二
西澤すみ子
電話シーモア八五二〇

晩市プリンセス街二一五ユレカルーム三階第一號室
高橋喜志子
電話ハイ三四九九エル
不在中はハイ一七六三オー

バウエル街二〇三
田邊よし子
電話シー三一四六

ハウエル街三九六ホテルウオールド一一三號室
渡邊糸子
電話シー一一四三ワイ

Manufactureres Life Assurance Co.
マニュファクチャーラス生命保險會社
加奈陀生命保險會社の最大の一つにして日本及び世界各都市に支部あり
本部トロント市
代理店　ミッション市郵區四八
藤野榮次郎
電話貳壹參

綿の良いモス類が參りました
◉新柄モス　一ヤード七五仙より
◉無地モスリン同　七十仙均一
◉新モス友仙　同　三十仙より
◉上等フトン綿　一枚　五十仙
◉フトントジ糸　一把　十仙
◉晒木綿　一反　九十仙
◉寝物綿　一枚　十仙
◉白及紺足袋　各サイズ取揃へて居ります
香村商店
電話シーモア二一三一
269 pewell St. Vancouver, B.C.

ぜんそくで永らく苦しんで居られる方へ是非此の……
アツマ　セラ
Asthma-Sera
（定價十弗五十仙）
の專門藥を
御すゝめ致します
此の藥を服用して……
化粧品類は
どなたにも喜ばれる高尚な物が澤山取揃へてあります
此れを定める前是非一度御來店御覽下さい
▲頭痛にはアントフイン、エンド、フイナシチン、カンバウンド　三十五仙　七十五仙
風藥の良藥種々あります
▲はい病、ろくまく、神經衰弱精力增進に
まむし酒　二弗
朝鮮より直入藥（人參エキス　五弗　朝鮮人參　二弗　人參精腦　一弗）
▲性は幸福のもと　性に對するなやみ　性の病には
專門の良藥があります　御相談相手にもなります
▲ユタンポ懷中電燈　大勉强
お忘れなさるな！　地方より御注文の際は勿論いつも大割引大勉强で御用命に應じます

文化商會
特約店　ワタマンマ萬年筆
バウエル街二〇四　電話シー一〇五七八
250 POWELL ST.　VANCOUVER, B. C.

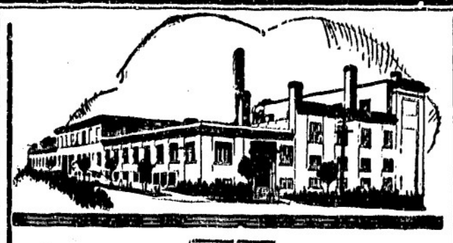

シエリーブレード
シエリーブレードは
世界方のブレードです
世界方に作られた品です
常に高金の注意を拂して作られ完全に調整してあります
シエリーブレードをお使ひなさい
4X Shelly's 4X

僅か十日で日本へ行かれる
快速　横濱へ十日間で　神戸へ十一日間で　長崎へ十二日間で
何れも太平洋上の巨船です　疊の上を走る樣だとは本社船へ乘つて初めて知る事實です
安全　少し位の時化（シケ）ではビク共致しません　婦人小供の旅行に特に安全です
巨船　エンプレス　カナダ　三三五〇〇噸
エンプレス　エシア　二五二〇〇噸
エンプレス　ルシア　二五四〇〇噸
CANADIAN PACIFIC
STEAMSHIPS　LIMITED
出帆　三月十九日　ルシア
四月九日　エシア
表　四月廿八日　カナダ
三等の待遇は特に注意して居ります　船室は各船共中央部で清潔です　寢臺はスプリング付マットレスです　日本食の用意があります　各船共日本人が乘組んで居ります　沙市より同貨金で連絡切符差上ます
詳細は記下へ問合ひすべし
加奈陀太平洋汽船會社
SETO MORE
Asiatic Passenger Agent
CANADIAN PACIFIC (Ocean Traffic)
J. J. FORSTER
Steamship General Passenger Agent
Vancouver, B. C.

大工　竹中佐七
バウエル街二二二五
電話ハイ一九五二ワイ

電氣まんこ
バウエル街三四六の十五號室
松宮四郎
電話シー二五〇六エル

講談

飛彈名匠傳

〔第八十五席〕

南海夢樂講演
伊藤晴雨挿畫

御不用なら下げ渡しが願ひ度いと申はして、本淨寺住職大きに感つてしまつた 本「イヤ、大きに御尤も、早速下げ渡すべき筈であるが、今何處へ放り込んであるか判らないから、よく探させて下げ渡す、明後日迄待つて貰ひたい」 茜「左様でございますか、それでは何うぞ間違ひのないやうに……」 十分念を押して引き下がらうとすると 本「テ、これ〳〵お前さんは何處の何といふ人か」 茜「へゐ、私は船町の茜……」と問ひかけたが、茜五郎と名乘つては悪い、あの龍を俺が彫つたと悟られちや宜くないと思つたので 茜「茜入と申します 本「船町の茜入さんか、俺五郎とは何ういふ關係かな」 茜「私は俺五郎の親類でございますが

あの龍が抜け出したとはホ愚議なことだ、それに就いても昨日取りに來たのは俺五郎の親類で、船町の茜入……」 ポンと膝を叩いて 本「扨ては噂の高い茜五郎であつたか、それでなければ俺五郎の彫つた龍が抜け出さうな筈がない、イヤ是れは大變なことをしてしまつた、これ〳〵それではな、早速出入りの大工に取り外さして、明朝こゝへ持つて來るやうに致せ 茜「かしこまりました」と使ひの者は聞つて行く、すると其あとへ公儀から御沙汰がありまして、本願寺の普請は最初の通り、山本信重と茜俺五郎の二人に、半分づつさせるやうにとのお指圖、本淨寺の住職も公儀の御沙汰だから慎誓をする譯にはゆかない、早速俺五郎の居所を探させて右の趣を傳へました、是に茜五郎の願ひに依つて、大久保彦左衛門殿から熱田奉行へ申上げ、宜しく計らつて呉れたのでございます、さて約束の日が來たから茜五郎が本淨寺に御ひに來た、本淨寺も一生

魔で、飛んだことをしたといふ心があるから、今日は馬鹿に丁寧な取扱ひ、早速一室に案内して本淨寺が面會し 本「扨て何ども其許に映りでござる、平に御用捨を願ひたい、就ては其許は茜五郎殿でござらうの 茜「如何にも大工の茜五郎でございます 本「イヤ重ね〳〵失禮を仕つた、就ては折入つてのお願ひだが……」と本淨寺が其龍と所望いたしましたので、元より濱白な茜五郎、即座に承知をし其龍を遣りました、是ぞ有名な野荒しの龍、今以て半間の本淨寺にある。

都々逸

すねてやる氣の、空煙が實に、なつて口惜い、明けの鐘

◇

空しからずの、永々苦勞、今日から主へ、見せる儀

おすしうどんは 福 ダンレビー街一三五 電話シーモア四三五七

田丸屋センペイ 塩瀬ようかん ベンター塗請負 メーン街一〇一六 米山果物店

プラミング(修繕)並に一般 ゼーゲットルマン 電話ハイ三三六 住宅フェヤ 六六六六九

洋服ドレス仕立 婦人子供 洋服裁縫 電話シーモア三三三(山陽商會) 三六九六 牧野姉妹裁縫部

あんま アレキサンダー街六六六 山路平吉 電話ハイランド九九

男女洋服仕立 裁斷實地教授 電話シーモア五九六九アール 改名 ゴーア街四五七 金丸由野

かまぼこ製造 ダンレビー街一〇七 電話シーモア四一六八四 板熊

新古家具賣買 落合商店 精々勉强致します

天下一品 たまたま入ひめうどん

石炭販賣 運送業 晩香坡市バウエル街二四九 誠心堂内 若林市藏 電話シーモア四八八四 自宅シーモア四三七エール

喜ばれよ 胃腸の弱き人 今晩のんで明朝の御容態に御注意! 胃腸カタルや消化不良はキッとなほる 頭はり、下痢、アトニー、酸過多は容易です 藥もえれなければ申分なし

ENO'S "FRUIT SALT" TRADE MARK

此藥はフルーツを原料として化學的製造してありますゆえなんぴとのんでも副作用はありません

スーノイ トルーリ ツールフ 弗一瓶定

此藥の製造元は英國イングランドでありまして世界的好評を得て居ります安心してお求め下さい

晩香坡市バウエル街二四九 コダック寫眞機特約販賣店 誠心堂 電話シーモア四八八四

御婦人 子供 用品 男子用品及家具類一切 澁谷商店 晩市バウエル街三七四—三七八 電話シーモア六三六二

Japanese Brokerage Co. 332 Powell St. Vancouver, B.C.

徵兵徵集延期願代書料金二弗證明料共外に郵稅 グロサリー店賣物 一日百弗内外の賣行あり 電車停留所で有望 土地家屋、商店、ホテル、風呂、床場等賣買仲立 專門辨護士ドクター紹介 通辯代書 ドミニオン生命保險會社加奈陀日本人部總代理店 バウエル街六六六 奥村事務所 電話シーモア六四六七 住宅ハイ三〇六三アール

紙はり 晩市ヂャクソン街二三六 安仲豐 電話ハイ七壹壹アール

●魚類 ●肉類 ●青物類 ●カマボコ ●和洋食料品 バウエル街二六二 田中六彌 電話シーモア五六六一

奥村托兒所 通學兒童は勿論乳兒もお世話致します御希望の方に規則書を御送附申します 取扱ジョージャ街七三八 電話ハイ一二四九エール 主任 奥村雪子

電話 フェヤ6086L 帽子製造販賣 御婦人春夏帽製作致します 電話にて申付下さい 見本持參 西第二街一五七 友田帽子製造所

和洋雜貨食料品 ニューウエストミンスター市コロンビア街八三七、八三九 西口商店 電話一一六一 自宅九〇九X

料理屋飯屋案内

御料理 アレキサンダー街三三六 いろは 道子 靜子 芳子 榮 電話シーモア五三四九エール

おすし天ぷらうどんそば物一切 バウエル街四四一 林家 出前致します 電話ハイランド一九九

バウエル街二三九 から飯千鳥 電話シーモア二六九九 鎌田玉子

アレキサンダー街三三〇 樂々 電話シーモア一三

メーン街二三九 音羽亭 電話シーモア八六九五

メーン街二〇六 おすしうどんそば丼物一切其他品々 やよひ 電話シーニ三九六

おめし手輕料理 ゴーア街二一五 ヤマタキシー南側 ○万 電話シーモア四三九八 バウエル街二六四

御料理 東カドバ街四〇〇 湖月 電話ハイランド二三六三

御すし 天ぷら、丼物一切、うどん種々 しるこ、ぞうに、あべ川 餅さき、御めし其他 ハウエル街四二一 出前致候 きらく 電話ハイ一〇一八

メイン街一一六 福助 ふみ 導子 電話シーモア四三六二アール

鳥類卵 豆腐類 種々御注文に應じます 晩市ゴーア街二一六 宮崎豆腐店 電話シーモア八八八七エール

富士洗濯所 晩市アレキサンダー街六六二 電話ハイ九九

すしうどん丼物一切 バウエル街二五一 鶴の家 電話シーモア四一〇九 中川つる

バウエル街二五〇 なべやきうどん、そば、どんぶり物一切 出前致します 天狗 電話シーニ三五三八

バウエル街四四一 おすし天ぷらどんぶり物一切 林家 出前致します 電話ハイランド一九九

すし色々辨當並にめし 電話シーモア五七八二 バウエル街三九三 ○一めしや

バウエル街二六六 日の丸 電話シーニ三四三

バウエル街四三九 江島順藏 九州屋旅館 電話ハイ三九八八エール

有門寫眞館 出寫專門 東カドバ街七四七 電話ハイ八七六エール

御旅館 ジャクソン街六六 井上倉次郎 電話ハイ一〇三三エール

ハリキウ療院 マッサージ 神經痛、リウマチス、○病内臓 躁病一切 バウエル街五五六 宮城旅館二階十五 荒木あきる 電話ハイ四八八八アール

あんま 今津なか サンルーム三號室 電話シーモア七三九九エッキス

雜貨食料品 晩市バウエル街五六六 梶木商店 電話ハイ貳五三

和洋食料品一切 精米業 買つきも大勉强で致します 運送業 アレキサンダー街四七四 酒井精米所 電話ハイランド四五二

大工道具一切 バウエル街三六八 秋山金物店 電話シーモア七五五四

晩市バウエル街三四四 前川石炭運送販賣 電話シーモア二二四〇

三山 晩市ゴーア街一二四アレー 123 Gore Ave Rear Vancouver, B.C. かまぼこ製造卸し小賣 電話シーモア三二六四

鍼灸按腹 西洋マッサージ 電話にて御用便せつけ下さい 晩市フロント街一四八 島森キャビン 電話フェヤ四二三二エール 增田かね

鍼灸あんま 電氣治療專問 晩市バウエル街三九六ホテルウオールド一〇八號室 電話シーモア一四三エール 松居

先祖傳來名灸 男女婦病一切並に按摩按腹及骨つぎ筋違ひ 小供のかんの灸 ダンレビー街二三七 鎌倉 電話シーモア三五六九エッキス

●鮮魚●青物 ●鳥牛肉 晩市バウエル街三三三 前川魚肉店 前川三之助 電話シーモア三七八二 住宅シーモア六二六七エール

和洋雜貨食料品 漁船用具金物類其他 スタブストン郵函二二 西濱商店 電話六八 精品廉價 發送迅速

バウエル街二〇六 大倉洗濯所 專務所 工場 電話シーモア六七七〇 ダウン街一六〇 電話フェヤ一一六〇

T. MAIKAWA 369 Powell St. Vancouver, B.C.

●新種物到着 ●日本野菜種 各種 ●當國花種 各種 ●同野菜種 各種

今便にて新しい種物が澤山到着致しました 「種物は前川の種でなくては」定評を讃つて居ます 何卒品切にならぬ内御用命を願ひます (目錄御入用の節は御申越次第早速御送附致します)

晩市バウエル街三六九 前川商店 電話シーモア巻七貳壹

自轉車全盛の日本行きには自轉車が第一 加奈陀コロンビヤ號四十弗以上●米國ビーヤス號六十五弗以上●英國ビーニス・ニー 六十弗以上其他中等品四十弗以上●中古十五弗以上附屬品一切割引代ます

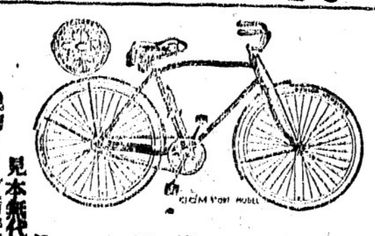

月拂賣出し及新古取替へ 見本無代進呈 晩市メーン街一三三 電話シーモア八五二〇 ターメー自轉車店

アイススケート靴スレー各種 大勉强の子供用自轉車 六弗五十仙以上十二弗まで

室内掃潔、各室湯水スチームヒーター附 高等旅館 ホテル・ウオールド バウエル街三九六 電話シーモア三七八八 高橋菊助

石炭 晩市ゴーア街一三〇 マキ 當山運送舍 電話シーモア三九六六夜間自宅ハイランド五三六 一力拳の下 ニッキス當山 東木

C. N. S. CO. 337 Gore Ave. Phone Sey. 839 Vancouver, B.C.

人員募集 シーピーアール ケットルバーレー 鐵道線ギャング働 日加用達會社

大阪商船 日本郵船 シーピーアール 各汽船切符販賣 (電話 シーモア八三九)

新日本野菜種 國産に當 野菜花種多數着荷 バウエル街二〇五 岩本商店 電話シーモア三三九三

石炭販賣 晩市バウエル街三〇〇(定田商店内) ○忠運送社 電話シーモア六〇九七 自宅ハイランド四〇八七

新刊雜誌の回讀=理想的簡便讀書機關