Vol. 21 No. 5881 Thursday September 23 1926 TAIRIKU NIPPO 大正十五年九月廿三日（木曜日）第五千八百八十一號

大陸日報
TAIRIKU NIPPO
(THE CONTINENTAL DAILY NEWS)
PUBLISHED BY
TAIRIKU NIPPO SHA. LTD.
135 CORDOVA ST. E.
VANCOUVER, - B. C.
本紙定價（前金）
壹ケ月七拾五仙
六ケ月四弗貳拾五仙
壹ケ年八弗貳拾五仙
晩香坡市東カドバ街一三五
電話シー三〇六五
大陸日報社
株式會社
發行所
社長 山崎寧
電話（ハイ）二一六六
バンクーバー市街七五三
田口製麵所

●新古家具賣買
落合商店
命の秤順上ます

トルコの富 源開發（二）

◇無盡藏の寶庫

而かも寶を云へば、土耳古の富源なるものは、土耳古の排外的立法（それは外國の利權屋の強欲に基づき作りたるもの）の在在に拘はらず、外國の資本家をして、斷念せしめ能はざる程に魅打ちのあるものらしいのだ。

但し、問題の油田は別としても、地下の想像力上に肥沃のものらしく、現に、今春、同國を視察せる大谷光瑞の見聞記の中にも、若干は、次の如き一節を見出し得るものなのだ。

「地質は第四紀の沖積層にして表土は其の深さを知らず。恐らくは五メートルに及べるが如し。耕土として作物一般として適せざるなし。將來、一千年、無肥料にて栽培するも、養分の缺乏を告げざるならん。ジャバ第一等の地味を以てするも養分の點に於ては及ばず、不肖の有せるスカハチ農園も、養分不足にて、三年を過ぎざる可らず。」

是れを他に比するは、唯だエヂプトの下ナイルの三角洲あるのみ。新の如き地に一千ヘクタールの土地を有せば、其の富、万戸侯に敵すべく、敢て渭川千畝の富を羨まざるなり。……」

右の大沃野は、アダナの大平原なのだ。――更に詳細に云へば、バグダッド鐵道にてコンスタンチノープル上の東行の中途、地中海沿に出でたる其の海岸の地域なのだ――而して正に、佛國の委任統治領シリヤに相接して、多年、刻苦より、疲弊せられて居る地方なのだ。

而かも、土耳古の沃野といふは單に、右の、アダナ地方に限つて居るのではないのだ。

葡萄や無花果や、麻や棉や、其の他、穀物や馬や牛の牧畜用として、限りなき富源を有する、未開墾の廣大なる山野が、右に、相接して居るらしいのだ。

殊にも寶庫の大に注目せねばならぬことは、大野の、桑作地、米作地として、將來頗る有望と目做され居ることなのだ――マルモラ海に臨めるブルサの地方などにては又、盛に桑園を植ゑて、數年後には、地中海沿岸、第一の養蠶地たらんことを期して居るらしいのだ。

桑作、――米作、――養蠶、――豊に、日本の資本家の、注目に値するものにゆらさらんや。（未完）

其の時々の事ども
パリー新聞雜話（六）

染矢爲助

パリには朝刊と夕刊とを同時に行してゐる新聞はない。朝刊新聞が朝の五時に出れば、夕刊新聞は午後の三時、六時を期して街に現れる。

○

ル・タンはフランスに存する新聞の中で最もアカデミックな最もクラシックな新聞であるといへやう。その中には一枚の寫眞版も見ない。十年一日の如く同じ活字をもつて、同じ配置の中に、極めてじみに記事を載せてゐる。その論調色彩にコンサーバティブの感がある代りに、その報道の正確なること、その歩みの確實なることは世人は彼を崛つて初めてニュースに對する眞偽の裁決とすると云はれる位である。他の新聞が大きな眼ざましい表題を掲げて「ドヴジール氏、パリ東京間飛行を決行す」と記すれば、ル・タンは隅の方の航空欄にこれをつめたく載いてある。彼の文藝記者ポール・スーデー氏の文藝批評はおそらく拔群のものであらう。

○

他の夕刊新聞クントランシジャン、――人々は常にラントランと略稱する――は依然たる情報新聞である。おそらくパリ市内に於て彼れほど多數に賣れる新聞はないであらう。午後三時に初版を出し、六時に第三版（最終版）を出す。政治社會に關する迅速なニュースが續々として外に、競馬、相場、運動競技等の其の日の結果が詳細に記載せられる。現在都市生活が生んだ典型的の新聞である。

○

私は終りにパリにある外字新聞に一言して筆をおかう。

フランスに五十方のオーストリヤ人がゐて、彼等は自國の文字で綴られた新聞を一つも持つてをらぬ。フランス、殊にパリに集中する英國人が八万と稱せらるゝに彼等は堂々たる一大英字新聞を持つてゐる。五萬にも足りない米國人はパリに二つの新聞を持つてゐる。フランスに避難在住するロシヤ人の數は七八十萬の多きに上つてゐるが、彼等はパリに少くとも五つ以上の露語新聞を發行してパリはおろか全歐洲に散在するロシヤ避難民の智的要求をみたしてゐる。

○

英紙ディリー・メールはロンドンの同新聞の大陸版としてパリで發行せらるゝものであつて、英國のニュースをロンドン版によるよりも八時間早く知ることが出來る。彼はその編輯の大部分をロンドンでしパリでこれを印刷する。先頃の全英總ストライキに際し、飛行機をもつて幾十万の新聞を運び、ニュースの饑饉を救つたといふ大手柄をしたのはこのディリー・メールの大陸版であつた。

○

米紙ニューヨーク・ヘラルドはパリにある外字新聞の古參である。一八八七年ゴルドン・ベネット氏によつて創設され一昨年ヘラルドのオグデン・リード氏の手に渡つた。この新聞はパリ新聞の英譯でもなければ、ニューヨーク新聞の單なる移植でもない。彼はパリに育つた純然たる一ヤンキーである。アメリカで起つたはゆる三面記事的事件を例の二號活字で報じて居る樣は何ど云つてもアメリカの新聞である。

○

デイリー・メールにせよ、ニューヨーク・ヘラルドにせよ、その發行部數のパリの館新聞に比して僅少なることはパリ滯在の同國人の頭數を見てもわかる。しかし彼等が、毎日十二頁以上の紙數を有し、パリのどの新聞にも劣らない內容體裁を以て少數の自國民を潤し、フランスの公衆に大英民大米民のあることを指示すると共に、大新聞ディリー・メール、ニューヨーク・ヘラルドのあることを雄辯に主張する上に於て、恐らくは彼等にとつて營利は其の主たる目的ではないのかも知れない。

○

他に一九一七年のパリ平和會議を期して生れたシカゴ・トリビューンがあり、餘り其姿を見ぬパリタイムスといふ英字新聞もある。

○

ルスカイヤ・ガゼットといふ露語新聞の發生と生立ちとは全く立志傳中に掲ぐべき性質のものである。避難民の苦しいポケットから集めた千フランの金をもつて始めたこのガゼットが今日では廣告だけで少くとも二十五万フランを得一万五千の發行部數を有するに至つた。他の新聞社が市內の目抜きの場所に大厦高樓に居を構へて自己を主張してゐるに反し、この避難民新聞は市內の到る處に安價な事務所を借り、或は編輯所にあて或は印刷所にあて、或は事務所にあてゝゐると云ふ有樣である。

○

しかしガゼットの中に動く人の影を見るなら、おそらく他のどの新聞にも劣らない人材を有してゐることを發見するであらう。彼等の多くは革命前に於けるロシヤの有數な新聞記者である。その他寄稿者として「決闘」の著者クープリンがあり、アカディシアンのブーニンがあり前滅相ベルナルツキ教授があり、其他全露の有才有能の粹を集めてゐる。（終り）

關西だより

尼藤一豊

粗製品展覽會

◇山來粗製濫造といふと、直に「大阪商品」を聯想せしめた、多年の惡習慣を、今度は反對に「大阪商品なるが故に優良品なり」としつゝある。

◇大阪優良品協會では、其意味を十分に大阪商人に徹底せしめるため、今回商工省後援の下に、大阪商品陳列所に於て「粗製濫造防止、展覽會」なるものを開いた。

◇展覽會は大阪商人にとつては、隨分手厳しいもので、從來の展覽會とは大いに其趣を異にし出品物は勿論粗製品及び不良品のみを陳列し、優良品は出陳してゐない。

◇又觀覽料の如きも、午前中は五十錢、午後は一圓といふ高い料金を徴收するといふ、波風變りの試みで、この展覽會に出陳された製品の製造業者等は、大に面目を失ふと共に、將來大に反省を要することであらう。

今年のブラジル移民

◇本年八月末までに、南米へ出掛けた移民は、大阪商船で四千人、日本郵船で二千人を算へ、更に九月以降では、二十八日神戸出帆の大阪商船「はわい丸」で五百名、十月三十日の「らぷらた丸」の七百名、十一月二十九日の「さんとす丸」で七百名、又日本郵船では十月中旬の「神奈川丸」で三四百名、其後の船及び人數は未定だが總計千名に達する見込みで、結局大正十五年中には、約一万人の移民が、ブラジルへ乘出すことになる。

◇右に就て大阪商船神戸支店では語る、

「この頃の移民は、以前よりもズッと其質が向上して、ナカ〳〵よい人が出掛けるが、更に一歩を進めて、今少し教育と技術のある人が、自由に行かれる樣になれば、失業者の多い我國の爲め、どんなによい事であらうと思ふ、最近出掛けて行く人を縣別にすると、兵庫、和歌山、廣島、熊本、長野、沖縄といふ順序で、近く向ふに居る沖縄縣人から、沖縄縣人の割當が、少ないから、もつと、割當を多くして、ドシ〳〵送つて貰ひたいとの抗議が來たといふことであるが、アマゾン流域の、パラゴム栽培に同國政府では、印度人一万人、日本人一萬二千人を入れる計畫を樹てゝゐるから、今後の移民は益盛況を呈するであらう。（九月九日稿）

The Yokohama Specie Bank
822 3rd Ave., Seattle
Tel. Elli. 3575, P.O. Box 1917
設立 明治十三年
資本金 壹億圓
積立金 八千九百五十萬圓
世界大都市に支店又は取扱銀行有之
外國爲替事務を簡便に取扱申上候
横濱正金銀行 シヤトル支店
日本向定期爲替手形（利息）目下六ケ月以上年六分（無手數料）横濱店內に特設郵便局有之
郷里送金 全國各地へ迅速に送金取扱申候

（郵便宛名）
The Sumitomo Bank of Seattle
802 3rd Ave. Seattle, Wash.
日本向定期爲替手形 六ケ月以上年利六分
郷里送金 取扱迅速丁寧（無手數料）
◇營業案內、預送金申込用紙其他御用向の節は遠慮無く御通知下さい
シアトル 住友銀行 株式會社
住友銀行 本店大阪市北濱五丁目
內地重要支店 東京、横濱、名古屋、京都、神戸、岡山、呉、尾道、廣島、柳井、下關、門司、小倉、若松、博多、久留米、熊本

THE ROYAL BANK of Canada
East Eud Branch.
Vancouver. B. C.
◇御歸朝の前に是非御來店下さい、送金の最も安全な方法は手形式送金で且つ德用です、第百、住友、正金の諸銀行の支店のある都市で直接御仕拂することが出來ます、地方の最寄の銀行又は郵便局で仕拂を受ける方には御指定次第何處でも受取られる樣無手數料で送金いたします
◇皆樣の便を感じません、地方に在留なさる人々は日本文手紙で用が達せられます 預金送金申込書通知次第送附致します
ローヤル銀行 メーン及ヘスティングス街角

Bank of Montreal
CORDOVA ST. EAST
VANCOUVER. B. C.
日本人街に近い最も便宜な場所に設けてある當行と御取引下さい
當行は日本人諸君の便宜を計る爲め特に日本人部を設け同時に事務員を置き如何なる取引にても確實丁寧に御取扱致します
市外在住の方は日本文の手紙にて總ての用事が達せられます
郷里送金 日本全國の何れの場所へでも極く安い爲替相場で迅速に送金取扱を致します
メーン街と東カドバ街角 モントリオル銀行

SUN LIFE of CANADA
安全な職業の方へは不具傷病保險及び怪我の死亡者は保險金額面の二倍仕拂の特點付證書を發行す
通知書が出せませんから住所御變更の度毎に現住所をかならず御通知下さいませ
掛金が切れますと保險金がとれません滿二ケ年の掛金のみは必ず拂ひ期日を遲れぬやう掛金を仕拂つて下さい
地方代理人
主任 中野厚
林伊東庄次郎
澤東小輔
月之助
光俊郎
晩香坡市東カドバ街三百番
電話シー（八七二八）（五八二R）
スタヴストン 小田茂三郎
オシヤンフォルス 小林
ミルクリーキ 兵頭
イングルウード 水川英一
ピーバーコーブ 田宗
ポートアリス 勘大郎
森堀次郎 門源太郎
正春

加奈太サン生命保險
加奈陀生命保險會社中の最大會社
世界各國と日本各地に代理店あり
滿二ケ年保險料支拂後は證書の再診斷無く第十二ケ月間の支拂猶豫法及種々特點あり
本部代理 中野事務所

O.S.K. LINE
運賃 船名 美港着 美港出帆
あふりか丸 九月廿五日 十月九日
あらびあ丸 十月五日 十月廿二日（晩港發）
ばびろん丸 十月廿三日 十一月九日
ありなん丸 十一月一日 十一月十八日
晩市代理店 Empire Shipping Co.
美府代理店 Rithet Consolidated, Ltd.
（郵船橫濱で一九五弗 神戸迄二〇五弗 ろんどん九及ばりい丸に限り一等橫濱迄一五五弗）
（日本行郵船洋食用六〇弗 和食附五五弗）
（晩市美府間切符呈上）
大阪商船株式會社タコマ支店

切符取次店
晩香坡市
日加貯蓄
日加川達會社
是永商會
中山戰一事務所
阿部松之進
水原清吉
檜伏順次郎
大田竹次郎
プリンス ルパート 村田平夫

日加貯蓄
◇貯蓄預金
◇定期預金
◇公債賣買
◇當座預金
◇日本送金 何れの地方へも無手數料に迅速に御取扱ひ申候
◇最近締切日 あふりか丸 九月廿四日 カナダ 九月廿九日
日加合同貯蓄會社
社長 田村新吉
晩市バウエル街三九八
（電話シーセア 三八三）
JAPAN AND CANADA TRUST SAVINGS CO.
P. O. Drawer 130 398 Powell St.
Vancouver, B. C.
此アドレスを封書へに貼付下さい

M. Furuya Co. Ltd.
46 Hastings St., W. Vancouver, B. C.
熱心な研究が結果を生み、其品質の優良は一般に認められ、地の利を得て諸原料は最も安く從つて其製品は市價數割も安價に出來
至る處好評 工場は年々增築に增築今や日本最大の醬油製造會社として其名聲嘖々たる四國小豆島の
金 醬油製造株式會社名入の特製品
一斗一升入 五弗
五升五合入 二弗九十仙
一ガロン入 一弗七十仙
四合瓶 三十五仙
北米加奈陀一手販賣店
晩香坡市西ヘスチングス街四六
古屋商店
電話シーセア二九三三

◇寄稿◇

喜歌劇　茂林寺物語（二）

水戸愛川

大空「どこかたゞの人間とは異ら、生きたものでなければ食べられませぬのぞ。」

娘「でも程は堪かしいことながはかくせなはせぬものと見ゐる。やはり着性ざまに時を立られる。なまじこうして人間に性を宿してゐるよりはもとの獣畜の身が哀れでよさそうぢや、野山に伸を漁つて暮られればころりとねころびのんきに暮した昔も懐しい。がらに似合ぬ上人に化けた因果で、朝から晩まで十分の油断も出来ず、殊勝らしく木魚をたたくもうひつらいことぢや……。」

この時下手より人の來る氣配あり大空慌てゝ身づくろいをなす。百姓娘を追つて來る。

百姓「やいやい太の野郎だ、この娘め！」

娘「あゝ……ふゆるし下さいかゆるし下さい。」

百姓「小娘のくせにひゝい野郎だ、すんでのことで大切な鶏を取られる處だつた。油断のならぬ奴だ。」

となぐる娘は大空の衣にかくれる大空娘を見て驚く風で、

大空「あいやこれ大形な、年はもゆかぬ娘をゝらへて責め折檻はちとひかへたがよからう。」

百姓「へゐ……これは和尚様で御座ゐましたか……。實はこの娘が病にもない混作を働きましたのでつい腹立ちまして。」

大空「うむ、して何を取られたのぢや。」

百姓「へゐ官はその鶏をすんでのことに取られやうといたしました時で……。」

大空「ぢや、取られたのではなかつたのぢやな。」

百姓「へゐ……全くその通りで家の者が見く氣付きましたので、大事に至らずに濟んだので御座ります。」

大空娘の頭を撫で熱愛深く。

大空「こりや、そちは人が大切にしてゐるものを盗めば、今のやうにきつひめに會はされるぞ晴、決して左様な卑かしいことをしてはならぬぞ……。」

娘「はい、盗みをしては悪いと云ふことはよく知つてゐますが、お腹が空いて倒れそうでしたからついむら心ノ……。」

大空「そうした時には、おとなしく人様にお願ひして御接心にあづかるのぢや。」

娘「でも程は堪かしいことながら、生きたものでなければ食べられませぬのぞ。」

大空「いや解つた、わかつたもう云はひでもよい。（百姓に向ひ少しあはてゝ）聞きやる通りお腹がひもじゆうて倒れをうだつたからあいとは知り乍ら鶏を取らうとしたのとぢや。見ればひとりぼつちの旅娘らしい。今日の處はこの大空に免じて赦してやつておくれ。」

百姓「へゐ、和尚様がそうことを分けておつしやつて下されば、私も別に取られた譯でもありませんし、たゞわけなしに腹が立つて追つかけて來たまでのこと（うなづき）それぢや和尚様に萬事おまかせいたしませう。」

大空「よう聞きわけて呉れて有難い。改めてわしからお禮を云ふぞ。」

百姓「いゐ勿體ない……あなた様からお禮を云はれた濟理ぢやありません……それでは御免下さいませ。」

百姓娘は大空を省みて、

娘「御出家様危い處をお助け下さいまして有難う存じます。」

大空「（しんみりと）何んのお禮に及ぼうぞ、人は和身互ひぢや、四海皆兄弟、互に助け合ふがみ御仏の教ぢや。」

娘「そう御親切におつしやつて下さいますと御出家様が炙上のやうな感じがいたしまする。」

大空「いや俺には親もなければ子供もない三界孤獨の身ぢやで、こうして御仏に捕しせめてこのやるせない心を慰めてゐるのぢや。」

娘「それはまあ私によう似合ふた身の上で御座います。わたしとて晴一人たよりになる者もない淋しいひとりぼつち——。」

大空「と云ふと親御はみな身まかりたと申すか。」

娘「いゝゐ、こうして私は人間の性を現しては居りますが、お恥かしいことながら、本性を明しませは山野をかけ廻る畜生の類で御座ります。」

大空「何に……そちはあのそれ獣畜の性であると申すか……して何をもて人界の姿を宿してゐるのぢや。」

娘「はい之には深い仔細のあることでうぞ御聞きなされて下さいませ。」

ちよろちよろ流れの谷水や
浮いてこぼるゝ花瞰
文字の峰に幾千年
住みし昔もあだならめ。

夕日に燃ゆる赤の旗
浪にのまるゝ白の旗
紫雲の禁華も空しくて
消ゆる平家や壇の浦。

娘「父はあの恐ろしい平家の敗戦を見て、俄に人界の情とやらまた、涙とやらを覺えて、行方知れずになりました。さすがは親のないあとは淋しうて私も父の後を慕ひ、身を人界の姿にやつし、訪ねつてからはやかぞへ切れぬ月日が立ちました。」

大空「（娘を抱き）さぞつらかつたであつたろうな、たとひ性は畜生とは云ひながら親を慕ふ心は人間と同じことぢや、若しお前の父が生きてゐるならばきつとその優しい心に泣くであろう。」

娘「そう云ふて下さるあなたはもしや私のとゝさんでは……。」

大空（ぎつとして打ち消すやうに）何んの……私はたゞの出家ぢや、お前とは縁もゆかりもない他人同志。」

娘「それでも私はとゝさんのやうな氣がしてなりませぬ。」

大空「お前はそれはさまでに父親が懐しいか。」

娘「はいゝ。」

大空「うむ。（暫く無言決意し）やゝあつて）娘、そちの望ねる父こそは、こう云ふわしぢやぞ。」

娘「（うれしさうに）それではやつぱりあなたが私のとゝさんであつたのか。」

大空「わしが悪かつた。こうして殊勝らしく出家に化けて多くの人々をたぶらかして來たが、お前はかりは偽られなんだ。血と血は恐ろしい執着のかゝるものぢや。」

——（以下次號）——

◇現代百人一首◇

木蓮の葉のおつる音空にしつ一葉よ君の肩に觸れたり　氏家信

雨ぐもの晴れて陽の照る近山の雪むら山の雪かゝみたり　太田水穂

霞すむ日の空にて啼れて鳴く雲雀ちらちらとして遠き山の水　宇都野研

●高等南京料理
コックはこの道の腕きゝで料理は貴様のお口にあふやう
美味に調理　値段は大々的勉強
晩香坡市バウエル街三八二
新南京樓
電話　シーモア七八七五

●鶴龜印白味噌飛切特等
晩市バウエル街三七
特約一手販賣
蛭崎商店
電話シーモア二四一三

強壯劑中の白眉　原名ヴイタミント
まむし酒
震災のため久しく品切れのところ最近着荷いたし候間倍舊の御愛用を願上候
試用料　一、六五
大瓶　四、二五（共料送）
過勞、疲勞、元氣の回復に
何んとなく身体疲れやすく、根氣のない人
病弱の人、身体を肥したい人は
今直ぐ試みられよハッキリと其の効果がわかりになります
本酒は專賣特許の製法により悪臭を除きあれば風味佳良婦人子供病者にも適應す、但し酒キライのお方は水又はサイダーにて薄すめ用ふ
電話シー四七六八
郵便切手資物所
近藤特許賣藥店
2390 Powell St. Vancouver, B. C.
二見糊屋　丸橋運送業
住宅電話　フェヤモント五七七六
出張所　近藤藥店　電シー四七六八

ルーミングハウス經營者の御注意
只今の時季は最もヒーティングパイプ及其設備に關する御修繕なさるに好都合です
當店では大勉强で各位の御用に應じます
電話シーモア七七〇
ダブルユープラウン
市内東ヂョーヂヤ街三三一
時計販賣並に修繕
晩市バウエル街二四四
萩原時計店
電話シー四〇八四

御婦人御子達
衣類專門
晩市バウエル街三二八
東山商會
ステヴストン
トランスファー出張所
村上馨
電話シー八七二三
電話シー一七五八
ステヴストン電話八八

高等
南京料理
日本人諸君の御來店を歡迎仕候
新北京
バウエル街二三七
電話シーモア五七七四
バウエル街二五二
同支店
電話シーモア三五一七

書籍
宇野彌太郎著
西洋料理大全　價六弗八十仙
本年初めて出版された最新最大、完全の點に於て日本一、此本一冊あれば料理は望み次第、專門コックは勿論お夫人方に是非おすすめいたします
佐藤紅綠著
樂園の扉　價二、二〇
中村武羅夫
處女　二、三〇
菊池寛
受難華　上卷　一、五〇　中卷　一、五〇
文藝社
講談名作集　一、二〇
◉雜誌資料なしでしく御注文を願ひます
内田書籍店
バウエル街三五七
電話シー一五八一
S.Uchida
887 Powell St. Vancouver, B. C.

雜誌
◉各種雜誌
◉新刊書籍
地方の方には特に迅速に御便宜を計ります
晩市バウエル街二〇一
パウエル書店

富士洗濯所
晩市アレキサンダー街六六二
電話ハイ九九

山靴製造並に修繕
バウエル街一六三
太陽靴工場
加藤支頭夫
電話シー九四五五

葬儀一式取扱
設備完全親切丁寧
ナンエンド
トムリン
葬儀社
晩香坡市ホーマー街五三一
電話（昼夜）シーモア八八八

葬儀一式取扱
至極丁寧　費用勉强
フレザーヴアレーに於ける最古の葬儀社……何卒御引立を願ひます
新西院第六街三六
デー・マーキ
エンド・ソン
葬儀社
電話二四一
支配人
ジェ・エス・フェルグレー

鍼灸あんま
電氣治療專門
晩市バウエル街三九六ホテルウオールド一〇八號室
電話シーモア一四三
松居

室内清潔各室湯水の設備あり
バウエル街三六六
サン・ルームス
原本正人
電話シー八四六九

美食家各位はたしかに滿足さるゝ
南京御料理仕出し
東京酒樓
晩香坡市バウエル街三五八
▲材料精選▲應接上品▲新たに修繕▲創業十ケ年以上最近一流の料理人支那より來晩致しました事を御披露申上ます
私の店は他の支那料理店とは何等の關係なき事を御得意さまに嚴んでお斷り申上げます
電話シーモア三九四二—三三六五オーム

◇魚類◇肉類◇青物類◇
◇カマボコ製造◇和洋食料品
BC魚店
バウエル街二五三
電話シー五四四一

和洋雜貨食料品
晩市バウエル街三七九
江畑商店
電話シー三九八五

新古買賣及金物類
東カドバ街一五七
森山家具店
電話シー三七七二
自宅東カドバ街三三　ハイ一〇〇x

御菓子製造
バウエル街二三五
二階にルームあり
横山菓子店
電話シーモア六九四一

日本行切符取次
アレキサンダー街二三三
青木旅館
青木米吉
電話シー一一七五

和洋雜貨食料品卸小賣
電話ハイ一三六
近江屋商店

男女洋服仕立並にプレス
各種レコート販賣
晩市メーン街二二二
相星洋服店
電話シーモア三三七六

▲和洋食料品一切
▲陶器類
スキーナ河ポートシントン
岸本商店
郵函三一

□婦子供衣服
□同附屬品
□ボンネット
□きれ地各種
其他日本婦人向の品種々取そろへ有之候間多少に拘はらず御求の程願上候
デビッド
スペンサー
DAVID SPENCER

洋和雜貨食料品
東洋商業會社
P.O.Box 48 Port Edington B.C.
同支店
824-3rd Ave Prince RuPert B.C.
電話グリン五七八
郵函七三六
主在　大橋松次郎

迅速丁寧
バウエル街二三八
尾本運送業
電話シー四六六二
並に葬儀、キャンデー、果物類

和洋雜貨食料品
晩市西第二街一六五八
電話ベー三〇一
西村初商店
イーバン
ドッジ街郵函五三四
西村初支店
電話イーバン四九

廣島屋旅館
奥地家傳胃病藥販賣
アレキサンダー街二三〇
佐藤茂平
電話シー一六一七（郵函二六七）

御旅館
日本行切符取次
郵函一三三二　電話九六四
大澤旅館
大澤
大澤
820 Fitzgerald St. Victoria, B. C.

御旅館
日本行切符取次
ヴィクトリア市
フェアスガード街八二〇
336 Chatham St. Victoria, B. C.

日本行切符取次
幾府チャザム街六三六
郵函一三〇三　電話一三三一
石田旅館
石田孫藏

手打うどん
干うどん
そうめん
ばくだん
鮫二斤卵
入五斤
うどん
晩香坡市ダフリン街一七四
燒鮫製造
却賣
曾根製麺所
電話フェヤモンド一四〇六

◉富士山印蓄音レコード
◉コロンビア蓄音機
◉シンガーミレン
◉乳母車、歩行機
◉和洋樂器、子供椅子
◉針、油
◉目錄御一報次第進呈
メーン街貳參貳
電話シ三六九六
山陽商會

晩香坡市バウエル街參壹壹
天野運送社
電話シー四二二　九住宅ハイ一三八八エル

和洋雜貨食料品
晩市アレキサンダー街四三三
電話ハイ七一二
福井商店
福井旅館

按摩針灸術
電話にて御用仰付け下さい
ユーコン街ミカエル倶樂部裏
山田政次郎
電話フェヤ四八三五アール

和洋雜貨
化粧品類
絹地綿布各種
男女仕立物一切
宮崎商店
バウエル街三二九
電話シー三二九〇

先祖傳來並に〇肩小供猫の灸及せんそく
名灸男女諸病一切
アレキサンダー街三三〇半
新谷三吉郎
電話シー七九二四エッセス

男子の洋服
スタイル、品質、技工
多田洋服店
晩市西ペンダー街五〇八
電話シーモア八〇三五

伯爵の落胤を

悲んで死の旅に上る「新しい村」の怪談

「死の誘惑」に自殺した三人

八月五日午後十一時東京府下長崎村字高松に武者小路氏等が建設してゐる目下の「新しい村」の分れ「勝野社」に滞在中の某学校長の二男石野成雄（二）君が園芸用ホルマリンを呑んで自殺を遂げた、この青年の

死因　は当時全く判明せず

この死をしるしの日後はからずも本年二月二十五日「勝野社」で死亡した同君の親友久松孝（仮名）が飛んだ日記の一節が発見された日記からはじめて成雄君が死を迎へた一切の謎を解くにいたつた成雄君が死んだ友久松君とは、共に明城中学時代からの親友で在学中は親交を結び非常に

感傷　的な青年であつたが

両人とも卒業後はともに「新しい村」に入ることを約し久松君は「勝野社」に成雄君は日向の「新しい村」に走つた、ところが彼れは日向で風土病にかゝつたのと暑いので父の居る大阪に一ぱつ引き揚げ父が東京の本宅に葬ることに決定したので一足先に上京しかねて「勝野社」に身を寄せ付けた、そして何気なく亡友久松君の残した

日記　を耽読してゐる久

松君の死亡した命日二月二十五日の日記のページに「親友成雄君へ」の題下に血に燃ゆる若き青年の脈動と詩情とを発見した

これによつて久松君は病死でなく全く自殺であることが発見され、しかも久松君が伯爵の落胤で日陰者であることから華族制度に対する反感、現社会制度の欠陥などを感傷的な文字を鉛筆で刻ねてあつたので、これを一言して以来成雄君は

心境　一変の様が上を眼に

も見られた、それより数日経て、彼れは久松君の遺書の日記の例に倣ひペンで自殺の友のあとを追ふ旨の遺書を認め死の途を選んだことが発見されるに至つた

ところがこの新しい村「勝野社」では

この同青年の死のほかに大正十二年七月二十二日佐渡の國の生れで女子職業学校を卒業した石崎子（二）といふ若き女性が愛人磯浦操吉君に背かれたのがもとで同社中で机を踏台にして縊死を遂げたことがある、この石崎子は有島氏の書を耽読し同社に入るまでは恋人の

熱心　な使を立てたのである、目下同社根岸支配人の部下某が養父浪速氏の承諾一つとあつて信州松本市の川島浪速氏の宅に通つて居る、ところが浪速氏にしたところが

やせても枯れても王女、寡子でなくもなつかしのわが子、それをやす〜と活動なぜに

や古武士の道徳、親子の情があり日活の方では「まアそれはさうでせうが折角満蒙開拓、日支

親善　の目的から」とつめよつてゐる有様で、この天秤が考への分銅の一つ二つの傾きやうでいづれにか近くきまるといふ形右について日活支配人根岸氏は語る

「満蒙中ですか、決定的な事は言はせません、何しろ嬢は海老で行きませんで居るのですが浪速氏がまた首を縦にふられませんので弱つて居ります」

大谷尊由師の女子大學

三百万圓で設立に決定

大谷尊由師は来春光明師が正式法主就任と共に自由の身となるので仏教主義の女子大学創立に着手することゝなり、その具體案協議のため九月二日夜京都發東上、六日午後三時より華族会館に設立發企人会を開いた右協議に出席の

顔觸　は藤村男、藤田男夫妻、九條武子、大谷光明、山岡萬之助、藤原銀次郎、三上參次、澤柳政太郎、下田歌子、下田次郎の諸氏等二十名でまづ女子大學設立

川島芳子嬢

今度は

女優を希望して行悩み

川島芳子嬢が近く日活へ入社するといふ噂がある、それは可良新明社が撮影所として映画」脚本の選を決定すると、それを日活が買つて文

朝香宮さまが

天ぷら屋へれ出掛け

エビを十五召上る

妃殿下は十八尾をた平らげ

櫻井澤の御別邸に暑を避けてゐられる朝香宮鳩彦王、同妃殿下には末弘殿太郎、鳩山秀夫博士夫妻を御相手に終日ゴルフに興せられて

疲勞　と空腹を感せられて

の御帰途、ゴルフリンク附近のてんぷら屋の新橋錦の櫻井澤支店立ち寄られた、何しろ皇族の方が飲食店へ御はこびになるなぞは初めてのことなので、錦の主人紅葉太夫頭から湯氣をポッ〜と立て〜あはてまいことか、両殿下はニコヤカに内儀おいねさんをねぎらはれて「この店は丁度ゴルフの

決勝　点のそばになつて居

るので、いつもヘト〜に疲れてゴールまで來るとてんぷらの香ひがプン〜するのではいつて見たくて堪まらなかつたが、けふは思ひきつてやつて來た」と仰せられて海老のテンプラを召上がることゝ揚たての海老が汁椀の中でシュッと音をたてる、殿下は感嘆遊ばされて「テンプラといふものはあた〜かいものなのかね、冷いものだとばかり思つてゐた、非常にうまい」と仰せられて、店頭にお客の

大食　の記録札が掲げてあ

るのに眼をとめられて（次ページ「コードを破る」）もあつて、盛んにヘビーをかけられたが、十五尾にて満腹遊ばされた、妃殿下はかつて御健啖で十八尾を平げ遊ばした御伴の末弘博士等もテンプラを肴にビールの満とひきながら殿下を中心に談笑する、興たけなはにして妃殿下は御即席で一首あそばされた

明日さぞゴルフの玉は飛ぶであらふ今宵の海老に力いやまし　九子

微醺を帯びた殿太郎博士、これにつゞいて

あげる人あがりにけりないたづらに殿下ひかへてあがりけるかも

これは主人紅葉太夫をからかつたもの、同夜の美味が忘れられず両殿下には更に九月二日の夜こんどは北白川、竹田両若宮をも誘はれて、同店へ御成りになつた

五六百疋の

蛇と同棲してる一家

「ミーさん〜」ご可愛がる

病弱の母子三人

「ふ家」ですぐわかる、朽た竹のまゝ垣ヶ滑つて、秋草がいつぱい生ひ茂つた前庭を通ると、足もとから

心　によろ〜と首が現れさうで小

氣味が悪い、腰を極に下ろし、竹次郎君と向合ふ、病身のせいか打見たところ二十四五、白面の女にしてい〜青年である

◇

「大阪東麗人橋で父は商賣を」

やつてゐました父の死後親子三人とも病弱で九年前こゝへ移つて來ましたその頃ながものを助けると病氣が治ると聞きましたので子供の時分からあまり好きではなかつたが、路傍で子供に悪戯されてゐる蛇を見ると必ず助けて家へ持つて歸りました頃や尾に巻ついた蛇はバケツの中でよく洗つてやり隣の物置屋へ入れてやります毎年夏中五十疋は捕りませう」

◇

それで始めから捕へて物置部屋へ入れた蛇は五、六百疋に達するならう、物置部屋といふのは六畳と二畳二間で床下や天井が助けられた蛇の住居である

◇

「雲はたいてい野遊びに行つて眼につきませんが夜は歸つて來ます、この頃は何といふことなしに蛇が可愛くなつて近所でも蛇た〜と騒いでゐるとキット呼びに來ますので行つて捕へて來ます、食物は何もやりません夕方行水してゐる横の叢で蛙を食つて歸つて來る蛇をよく見受けますが物置部屋に蛇が澤山居ると思ふと氣が振やかです」

といふ前庭の真ん中に蛇の鑑を祭つた「千龍社」といふ小さい祠があつて助けた蛇は祠の下穴に必ず一度入れるんだといふ

大谷尊由師の

女子大學

三百万圓で設立に決定

大谷尊由師は来春光明師が正式法主就任と共に自由の身となるので仏教主義の女子大学創立に着手することゝなり、その具體案協議のため九月二日夜京都發東上、六日午後三時より華族会館に設立發企人会を開いた右協議に出席の

顔觸　は藤村男、藤田男夫妻、九條武子、大谷光明、山岡萬之助、藤原銀次郎、三上參次、澤柳政太郎、下田歌子、下田次郎の諸氏等二十名でまづ女子大學設立

朝香宮さまが

天ぷら屋へれ出掛け

エビを十五召上る

妃殿下は十八尾をた平らげ

櫻井澤の御別邸に暑を避けてゐられる朝香宮鳩彦王、同妃殿下には末弘殿太郎、鳩山秀夫博士夫妻を御相手に終日ゴルフに興せられて

疲勞　と空腹を感せられて

の御帰途、ゴルフリンク附近のてんぷら屋の新橋錦の櫻井澤支店立ち寄られた、何しろ皇族の方が飲食店へ御はこびになるなぞは初めてのことなので、錦の主人紅葉太夫頭から湯氣をポッ〜と立て〜あはてまいことか、両殿下はニコヤカに内儀おいねさんをねぎらはれて「この店は丁度ゴルフの

決勝　点のそばになつて居

るので、いつもヘト〜に疲れてゴールまで來るとてんぷらの香ひがプン〜するのではいつて見たくて堪まらなかつたが、けふは思ひきつてやつて來た」と仰せられて海老のテンプラを召上がることゝ揚たての海老が汁椀の中でシュッと音をたてる、殿下は感嘆遊ばされて「テンプラといふものはあた〜かいものなのかね、冷いも

大食　の記録札が掲げてあ

るのに眼をとめられて（次ページ「コードを破る」）もあつて、盛んにヘビーをかけられたが、十五尾にて満腹遊ばされた、妃殿下はかつて御健啖で十八尾を平げ遊ばした御伴の末弘博士等もテンプラを肴にビールの満とひきながら殿下を中心に談笑する、興たけなはにして妃殿下は御即席で一首あそばされた

明日さぞゴルフの玉は飛ぶであらふ今宵の海老に力いやまし　九子

微醺を帯びた殿太郎博士、これにつゞいて

あげる人あがりにけりないたづらに殿下ひかへてあがりけるかも

これは主人紅葉太夫をからかつたもの、同夜の美味が忘れられず両殿下には更に九月二日の夜こんどは北白川、竹田両若宮をも誘はれて、同店へ御成りになつた

△土地賣買通辯法律事務代理業
△ケンビヤノ會社
△大陸傷病保險會社
右両會社の日本人部代理店
音樂は人生のオアシスなり
傷病保險は萬人の生活を保證す
右何れも御望の方へ説明書送呈す
晩市ゴーア街二一四
向上之友社　山田事務所
主任　山田　昌則
電話（ハイ）一四一七六アール

日本法律事務、通辯代書、汽船切符販賣
切、其他一般代理業
晩香坡市パウエル街三三一
電話事務所シーモア八一〇七
自宅フェヤモント一八六七エル
井手兄弟商會

◎當國政府及領事館届出願書
書記（ハイ）一八八五
住宅（ハイ）一四一七六アール

各專門醫紹介並に通辯
△代書事務一切　△土地家屋修繕
△其他代理事務一切
パウエル街二四五
電話シー一六五六　濱岸事務所
（自宅）東ベンダー八三三
電話ハイ一三八六アール

診察時間
毎日朝九時より夕七時まで
日曜祝日は正午十二時まで
醫學得業士　日下清方
電話（ハイ）一二〇一三エル

東カドバ街四三八
醫士　石原明之助
電話ハイランド一一

回ビー・シー州公認歯科醫
パウエル街二一〇
下高原醫院内
影山歯科醫院
電話シーモア二四九八

三宅歯科醫院
ドクトル三宅榮壽
東ヘステングス街二一五
電話シーモア八六八六
自宅　電話ハイ二一二五アール

晩市パウエル街三九六
葛原歯科口腔外科醫院
電話シーモア六一九〇
自宅グレンバーン三五一ワイ
ステブストン出張（火金）

ブレッドウエデングケーキ
バースデーケーキ
洋菓子類一切製造
回美味にして廉價
卸賣も大勉強で御用に應ず
パウエル街三四二
パウエルベーカリー
布田忍一
電話シーモア六九八五

▲關取印日本米▼
拾五週年記念大賣出し
本月廿日より十月二日迄……二週間
關取米を販賣致しましてより本年は恰度拾五ケ年目に相當し、就ては永年御愛用下さつた一般顧客へ聊か謝恩の印までに大賣出しをなし現金御買上の方に限り添物を差上ます
關取印日本米　正味百斤入　八弗五十仙
同　正味五十斤入　四弗三十仙
御添物
御添物は弊店販賣品なれば何品にても御好みの品を御指命願ひます
百斤入一俵に對し　金七十五仙の品
五十斤入一俵に對し　金三十五仙の品
◎品質優良　◎美味　◎經濟
信用第一――信用に重きを置く弊店は優良品を格安に御願致し此賣出しを機會となしより以上關取米を廣く世間に御愛用を仰がん爲なれば決して粗悪品は御送り申しません萬一不良品が御届き致しました場合は御遠慮なく御申聞かせ下さい何時にても御取替へ致します
御安心の上何卒多量の御買上あらん事を切に御願申上ます
地方よりの御注文は品代及送料共に前金を申受けます
晩香坡市パウエル街三六九
前川商店食料部
電話シーモア三七二二

愛蘭出身の世界的野球家ヂョン・マコマックはゴルフが好きだ 加州ペブル・ビーチに於ての撮影 (大陸寫報)

電報

米國の商業航空業

遠からざる將來に大西洋横斷の航空路開設の豫定

〔桑府〕米國は今や商業航空事業の問題にありて米國は勿論外國にもその航空路を擴張し米國の空に航空路が網の如く張られる日も遠からず到來するであらうとは政府當局者の意見である而して果して歐洲への航空路が如何なる程度或ひは早さで開設せらるゝかは今後の航空機製造及航空技術の發展に依るのであつて政府當局者も未だこれを豫言する得ざる處であるが（ヴァナへの郵便飛行は來年一月頃から開かれ、航路は來年中に中米及びパナマへ延長する計畫で、地中海横斷飛行到便も遠からざる將來に創設せらるゝ筈である。因に米國の商業飛行は歐洲諸國に比べて遅れてゐるが、政府當局者は歐洲諸國のみならず南米北米との商業飛行に大に奬勵振興する所あるべく來る十二月クヰヤス州サンニオのグリー・フィールドより陸軍機五臺が南米へ向け飛翔する豫定だ

青年法相邸に亂入

〔東京〕十九歳の青年が相馬法相邸に亂入して面會を強要して捕まれたが彼は前科狀を携へて江木法相私邸に亂入して面會を強要して捕まれたが彼は前科者の彌開とも云はる

希臘敗將陰謀告白

〔アテン〕過般コンヂリス將軍の果斷政略によつて驅逐せられ目下イセンダインの邸にある前希臘大統領パンガロス將軍は往訪新聞記者に驚くべき陰謀を告白して政界の衝動を齎しつゝあるが彼は若し沒收した財産を復活しなかつたならば八月二十五日を期してトルコに對し東洋スレース地帶を奪取し希臘死年の夢を實現する計畫であつた逃べ官職の口實はトルコが君府在留希臘人より沒收した財産を返還するにあり而して彼は何人も知らず外相すらにも打明けなかつた處である氏の在職中の戰備は實にその目的を果すためであつたと傳へらる

佛國伊太利に陳謝

〔羅馬二十二日〕コルシカのバスチャに於て昨日飛行機が伊太利領海上を飛翔し港内の伊太利船に發砲して佛國旗を揭揚せしめた事件に對し佛國政府はムソリニに陳謝の意を表し犯人懲罰の所置を採つた

東京英字紙の社主

フライシャーの支那觀

數年後に新支那は生れん

東京のヂャパン・アドヴァタイザー紙の社主ピー・ダブルユー・フライシャー氏は夫人同伴今回病氣保養の爲に紐育行の途來晩、目下當地の病院に居るが彼は現下の支那は軍閥の勢力爭ひて寧日はないが此の狀態は數年の後には終り斯くて新支那は生れて來るとの所見を語つた、そして又支那の憲法は西洋流の眞似をして作つたものだが實行は不可能である、投票機關もない位だから憲法の下に代議士選擧も出來ぬ狀態である、首府は北京から南方へ遷されることゝならう、何にしても輿論が喚起されて內亂騷擾が終るのは時の問題で斯うなつたきゝリーダー連は學生團の主張に依つて指導されるであらう、現狀は要するに一九一一年の第一革命當時と同樣であつて夫も益惡化の傾向にあるが支那は此の內亂狀態が全然崩壞することにのみ希望は繋つて居るのである

支那人の娘さん布哇で女辯護士を志す

エール大學で法律を學び大に巾を利かす

ホノルルのベレタニヤ街に住む支那人のカヤアイナ・ロー・ジョーの娘サウ・ウング・ロー嬢はホノルルに生れプナホーに育んだ桜布哇大學に二ケ年通ひ更に加州大學で新聞科を學んでゐたが不圖辯護士になつて見やうとの野心を起し昨年六月東部のエール大學法律學校に入學したが成績がよいためエール大學の法律雜誌の記者に推薦され大に布哇娘のために氣を吐いてゐる、ロー嬢は今年二十一歳の妙齡、頗る美人で上流白人が使ふやうな綺麗な英語を使ひ、おまけに笑顏が又素敵だとてホノルルのアドヴァタイザー紙は寫眞入りで大に賞めたてゝ書いてゐる、ロー嬢は今度のカラカイ號で渡米、エール法律學校の第二學年の課程を學ぶ筈である、ロー嬢には兄弟と姉妹三人があると

東京特信 (九月四日)

在東京 山本礁波

重大となつた怪寫眞問題(一)

政爭の具とする攻防の策戰

朴烈文子の怪寫眞問題は、前便所報後いよ／＼重大に展開して來た、而して今や全く政爭の具と化して來たのであつて、之れを機とした政爭が如何に展開するか、更に興味ある問題となつて來た、乃ち玆に重ねて政爭中心に事件を稍詳細に報道することにする。

所謂怪寫眞を掲げた怪文書が、西園寺公、山本權兵衛伯その外知名の士に配布されたのは、去る七月二十九日である、之れに驚いた東京地方裁判所の檢事局では、犯人搜索、事實審査中であるが、その方は未だ發表せられるまでに進捗してゐないものゝやうである、然し豫審廷に於て所謂怪寫眞をとつた豫審判事立松氏は入月九日責任を感じて退職願を出し、同月十一日退職した。

立松判事の退職から、更に怪寫眞事件が重大視されるに至つたものであらうが、入月初旬の政友會幹部會で「所謂怪文書によつて紹介されたような事實は、到底あり得べからざることゝして、今日まで不問に附してゐたが、その後の情報により更に信ずべからずと不問に附して置く譯に行かぬ事情を認めたから、この方面にも相當調査をせねばならぬ」といふ申合せをした。

而して、その調査の結果であらう、同月二十六日の政友會綱紀調査委員會で、「朴烈文子の如き大逆犯人に對し、減刑を奏請した政府の擧措は不當で、我が國體維持の上からも朝鮮統治の見地からも其の責任を糺すべきである、殊に大權發動に先ち、豫め降下の趣きを新聞紙に發表したのは官紀紊亂だ、怪寫眞事件の如き大逆犯人優遇の單なる一事例であるが、斷じて不問に附さない」といふことになつた。

所が、偶然であるか、將た暗默の間に呼應することになつたものであるか、同日殆んど同刻に政友本黨でも綱紀紊亂調査委員會を開いて、同事件を議題とし協議の結果、「斯かる怪事件の出現は、單に官紀の紊亂たるに止まらず、皇室に關する重大案件なるが故に、充分なる調査を遂げ、愼重の審査を爲すべきものと認む」と議定した、そしてそれ等の事は恰も材料旱に苦しんでゐる都下各新聞紙に大々的に報道され政府側でも默殺されぬやうに業々しく取扱はれた

その翌日である、床次政友本黨の總裁は、突如若槻首相を官邸に訪問して會談時餘に亘つた、この日の會談の內容に就て政府筋並に本黨の總裁近侍の人々から聽く所によれば、怪寫眞問題が主題ではなかつたらしいのであるが、記事作製に巧妙なる今日の都下新聞は前日怪寫眞事件を大々的に記述した筈力を以て、床次總裁は怪寫眞事件を提げて匕首を若槻首相に突きつけ、一本參らせたものかのやうに報道して、怪寫眞事件を一層重大化した。

それで政府でも新聞記事の火の手が餘りに高いから、この儘にしておいては、何う惡化するかも知れぬと考へたものであらう、九月一日司法省から怪寫眞事件の眞相なるものを發表した、それは「所謂怪寫眞は大正十四年五月二日立松判事が獨自の思料によつて記念に寫したものである、兩人別々に寫さうとしたのに、急に文子が朴の膝に乘つたのだ、そして其の寫眞を朴烈が巧みに入手した、而して隱密の裡に同一刑務所に收容中であつた被告人某に手交され、某の保釋によつて持出されたのである、その後之れが複寫出版された經路に就ては、尙調査中である、朴烈文子を特に優遇した事實は絕對にない」といふことである。

この發表に對して政友會では直に反駁を試みた「五月二日は公の記錄によれば、朴烈文子共に豫審廷へ出てゐない、立松判事が回想のために寫したとすれば九月三十日頃だ、寫眞撮影の瞬間に文子が朴烈の膝に乘つてその儘寫つたなぜは、寫眞を見たもの〻到底信じられぬことだ、優遇したことがないといつても、アノ寫眞、その寫眞が朴の手に渡り更に他人によつて持ち出されたことや刑務所での彼等の結婚、それ等のことだけで特に優遇したものであることが明かに看取される、政府の辯明は辯明にならぬのみか、却て自らその官紀紊亂を承認するものだ」といふのである。

斯うして問題の火の手は愈揚がつて行く、新聞紙は貴族院や、樞密院あたりでも、大いに政府の不都合を詰つてゐるといふやうなことを書きだした、夫れで政府では更に第二段の辯明を試みることになり、辯明、反駁を繰返すことによつて更に問題は重大化して行く――もう一日の本欄に最近兩三日の成行と、今後の觀測を附記しよう。――

アルバータの雪

アルバータの首府エドモントン方面は最近十日前に雪が降り昨日も亦降つて冬景色となり收穫作業は又々中止となつた、因にサスカチエワン方面でも昨日雪が降り約二吋位積つた

ペンテクトン火災

昨日ペンテクトンのメイン街のデール藥舗から出火し二軒燒失して損害約三萬弗に達した

最近米國ケアヂニヤ州ノーフォークからイリノイ州ベルヴイルのスコット・フイールド（飛んだ米國陸軍の航空船テ！シー第五號が裝府大博覽會の會場の上を飛んで居るところ（大陸寫報）

Phone Sey. 888 TAISHODO 301 Powell St. Vancouver, B. C.

秋來る！ 空高く晴れて暮しよき期
でも風引き 殊に下痢病が方々に流行して居ります
油斷はなりません
大正堂の賣る高貴藥配合の最新藥を御用意なさいませ
朝鮮總督府發賣の
人參エッキス參精
日本行船切符販賣所
日本人街の藥屋 大正堂 バウエルとゴーアの角電話シー三三八

スチブストン晩香坡間 荷物運搬 みかどトランスファー 電話 二

金物類は一切大勉强 にて御用命に應じます何卒御引立を願上ます 渡邊金物店 バウエル街三三〇 電話シーモア六二四八

和洋雜貨食料品 晩市西第六街七五八 小財商店 小財初次郎 電話ブエヤモンド五二

MANUFACTURERS LIFE
マニュファクチャーラース生命保險會社
加奈陀最大生命保險會社の一にして日本各都市及び世界各國に支店あり
本部 トロント市
日本人部代理店 信夫事務所 信夫三郎 檀上虎之助 穀田與寧
地方代理人 ミルクリーク 伊達具親 ルバート 小畑佐太郎 オレンフオールス 山野光喜 ビクトリヤ上田武雄
195 Powell St. 電話シーモア二〇九四

Monarch Life
モナークライフ 日本人部代理 熊谷次郎 高島義親 東カドバ街四一六 電話バイ四二三

ねこ印 毛糸は吹店の專門で色合は豐富でんな種類でも持つて居ります バウエル街三二四 電話シー五七七五 みやこ商會

スタイルが よくて 値段が安い 御婦人及御子供衆の洋服は是非とも 寺西婦人子供洋服店 バウエル街四三三 電話バイ四五三二

純良新鮮 ミルク配達 晩市メーン街三〇〇 ローズバンク ブーリイ 篠末松 電話シーモア三三一七

大阪郵船 日本 シーピアル アドミラル線 切符販賣代理人 中山義一事務所 電話シーモア七六五二 自宅バイ三〇七一

船切符販賣 日本行各汽船 切符直接販賣致候
九月 ▲伊豫丸廿三日▲あふりか丸廿五日▲カナダ三十日 ▲チエフアーソン一日▲あらびあ丸九日▲受宥丸十日 ▲グランド十三日▲ルシア十四日▲靜岡丸二十日 ▲ぼりすす丸廿二日▲マヂリン廿五日▲横濱丸廿七日
十月 ◉妻子、使傭人、定雇農夫等一切の移民顧問 ◉出生、死亡、婚姻、離婚、養子縁組、寄其他戶籍一切 ◉當國政府へ出生屆、歸化願にて當國旅券下附手續 晩香坡市バウエル街三三五

大陸畫報

米國のスチーデー舞踊のプリマ・ドナンでその最も年少の一人なるエルフォーキンの嬢、ミハエルの師匠ゾンデンの嬢の舞踊は純眞と性とを大いに稱讃して居る品威と

電報

ノビーレ氏日本行
昨日ネープルスを出發

（羅馬二十二日）伊太利の飛行船ノビーレ號は太西洋の處女航海に紐育へ向つて本日ネープルスを出發、北極航空探檢のノビーレ氏も之に搭乘したが氏は米國を經て日本に赴き日本政府の爲に航空艦の組立を監督するのである

伊太利が仲に入つて
露羅兩國紛爭調停
羅馬尼亞政府が伊太利の壓迫に依りて解決條件に屈從

（ブダペスト）ブカレスト發の報道に依れば伊太利はルーマニヤと芬蘭國との仲に入りて紛爭解決の調停を試み羅國政府は伊太利の壓迫によりて左の如き條件を承認する意嚮であると傳へらる（一）羅國は露國の正當權利を承認すべきこと（二）露國は向ふ十年間に歐洲戰爭時代にモスコーが沒收せる財産を返還すること（三）ベッサラビアの領土權問題は向ふ十年間之を停止すること等であるが、他方伊太利は羅國資の石油トラストを組織し伊國が此の牛耳を執らんと企て更に通貨公債として再びルーマニヤに對し借款を與ふる件等であると

フロリダ惡疫發生
（ウエスト・パーム・ビーチ二十二日）風雪に襲はれた跡へダイアオイド・ハイーヴァー颶延の償わり米國赤十字社では百方防止策を講じて居る

大島風害死者百人
（東京二十三日）鹿兒島から東京朝日への入電に依ると大島を襲つた風風の爲の死者は百人、負傷者は數百人、損害は莫大であると

英國非常時令延期
（倫敦二十三日）石炭坑夫問題非常の解決奏功を見ざるが爲に非常時令の實施期間延長の件をキング・チューヂは發布された

英艦支那へ急航す
地中海艦隊中の九隻
（マルタ二十三日）英國の地中海艦隊中の九隻は俄に出動を命ぜられ支那（向け急航の途に就いた、先週支那へ向けて出動したキャスター、キャリスフォート及びダートマウスの三艦に加はるのであり九隻は一萬三千噸級、四・七吋砲を載せて居る

排英運動近々撤廢

（廣州）廣東政府は過去一年以來繼續しつゝある排英ボイコット撤廢を考慮中であるが其期日は支那共和國建設記念祭の十月十日に決定した、因に英國對支通商は右ボイコットに依り打擊を受けて居る

米副領事毆打犯人
既に踪跡を晦ます

（羅馬）十日朝國粹首相遭難の日街上に於て米國副領事アール・ブレナン氏を傷ましめ人事不省に陷らしめた暴徒を警官は嚴探中なるが既に踪跡を晦して未だ就縛に至らない、伊政府高官筋に於ては毆打事件を重大視せず、暴徒はブレナン氏とは知らず且外交官である事を知らなかつたものであると解釋してゐるらしい

組閣の準備未完成
キング氏愼重に考慮中

（サタワ二十三日）ミーニン首相は既に辭職の用意成れりとの事であるがキング氏は未だ組閣の準備を完成して居らぬ、先週中キング氏は幾度か入選を遲延し目下は大部分は決定して居るらしいが少數は未定であり昨日發猶新當選のピーター・ヒーナン氏が首府へ至急呼寄せられた位である、未定の椅子は遞信總裁と土木大臣と勞働大臣の三つらしく觀測では遞信には二ューヂェー・ヴェニョット氏、土木にはモントリオルのファーナンド・リンクレット氏、勞働にはサンタリサのヂェー・シー・エリオット氏が就任となるらしい

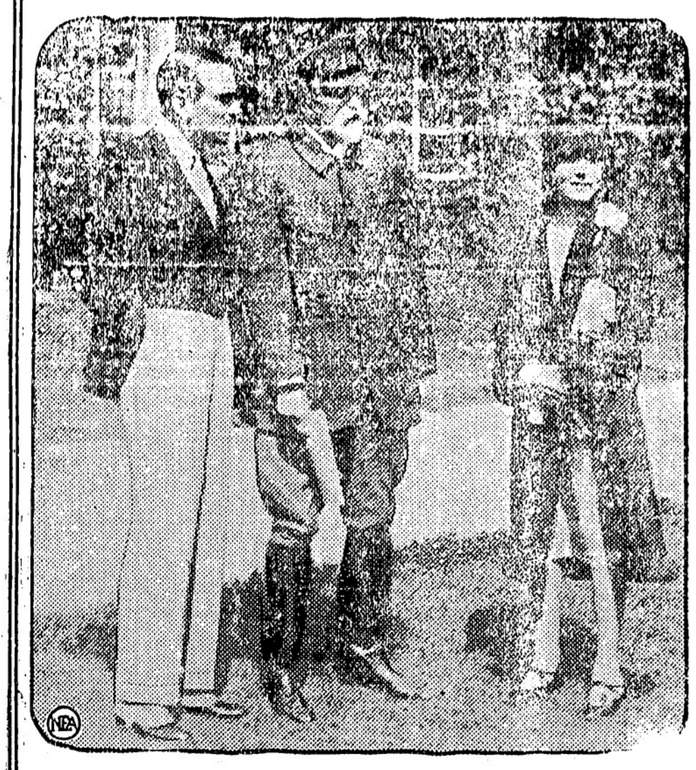

●一リメと（左）優ダグウスラフ●フェヤヤンスクンバ排撃の中央に（右）、歐洲巡行旅中ドーオフクツピ
●コツエチを撮影で訪問したときのコツエチは中央ヴヤキアを
ロスゴヴヤキアの大統領サヤリツク（大陸畫報）

ノック・アウトを豫想さる今夜の試合
リング・サイド席が金五百弗也

費府氣象臺では今夕小雨來を豫報してゐるが大した事はあるまいと觀てゐる、雨で若し試合中止となれば競技は明夜に延期される、本日リング・サイドを五百弗で讓り受けを申込んだ人があつた

今夜のデンプシー對タンニー世界最重量拳闘選手權奪ひ合ひの大試合は昨日遡から世人の興味を白熱化せしめ、晩香坡では日本人達までがポケットに手を突つ込んでベッチ騷ぎをやつて居る有樣である本夜の試合でタンニーがノック・アウトされるか――デムプシーが舊船員の爲に名譽の榮冠を剝奪されるか、結果を待たねば斷言し得ぬことであるが

◇第四合　目以内でタンニーはノック・アウトされるであろうと云ふのが多くの紙上批評家の豫想である、勿論向ふ息の强いタンニーの肩を持ちチャレンジャーの勝利を期して堂々と紙上に公言してゐる審選手連も少くない。拳闘通のデビス・ウォルス氏は兩選手を左の如く片附けた

「七年前トレドで巨人ウイラードを叩き倒した當時のデンプシの敏速な脚は今見る事が出來ぬ彼の目はクリーヤで一見表面上彼の体格は最上級に達してゐるが、脚――脚は既に昔のものでなく、身体を思ふ樣に運んで呉れぬ――タンニーは今日まで一流所を殴した經驗もなく今更彼のスタイルが變るとも思はぬ、デンプシーの脚はパンチング・スピードを五割も速めるのであるが、今夜私は夫れを豫期することは出來ぬ、タンニーは

◇先天的　猛打者で夫れに依つてのみ對抗し得るであろう

列車脫線
廣島の椿事

觀覽車一臺、一等客車一臺、二等客車三臺、二等客車二臺より成る東京、下ノ關間の急行列車山陽線の廣島縣中野及び海田市兩ステーションの間の畑賀で脫線し乘客二十五人と乘組員三人は慘死し負傷者多數を出した死者の中には外國人も一人居たが身元はまだ判明せぬ、椿事のあつたのは本日午前三時頃であり最近の大雨と出水の爲に線路が損じて居たのが原因である、死者の中には猶鹿兒島市長上野篤氏、三菱造船所の重役桝本氏も加はつて居る

▲水泳選手連
明日出發

布哇から來た水泳選手連は明日春洋丸で出發歸布の途に就く筈である（本日着電）

大きな金儲け

左は本夜試合に絡る諸事實である

〈爭覇者〉世界最重量拳闘選手ソート・レーキ市出身デンプシー對前米輕重選手タンニー

△場所　費府セスクイ・スタヂアム
△試合時間　一合三分休憩一分十ラウンド
△グローブ　六オンス
△リング　十八呎平方
△プロモーター　テクス・リカード
△入場料收入豫想　百七八十萬
△テケツ　普通五弗五十仙、特別席十弗から五十弗
△審判官　競技場で發表
△財布保證額　六十五萬弗
△デンプシー分前　四十五萬弗
△タンニー　二十萬弗
△リカードの分配　四五十萬弗

デムプシーは一九一九年世選手ウイラードを殴してから五人と闘つてゐるから今度は第六回目だ

△一九二一年對カルパンチエー戰　木戸一、六二六、五八〇弗
△一九二四年對フィルボ戰　木戸一、〇八二、五九〇弗
△一九一九年對ウイラード戰　木戸四五二、五二二弗
△一九二〇年對ブレナン戰　木戸二〇〇、〇〇〇弗
△一九二三年對ギボンス戰　木戸一三〇、〇〇〇弗

●日本行き
丸太等級定まる

日本外材輸入丸太等級規定が一般米加材木輸入に適用せらるゝ事となり木材輸出業者及伐木業者の便宜を計る爲め右規定書を晩市日本人商業組合より贈呈すると

●基督教
婦人會總會

昨日午後二時より体育館バーラーに於て基督教婦人會定期總會開催され役員の改選があり左の通り決定した

▲會長益田きぬ子▲副會長大洞悅子▲會計谷井むつ子▲配錄佐配山崎すの子▲通信書記信夫貞子▲訪問部の子▲新見れい子▲社交部長井田むつ子▲傳道部長下高原信子▲婦風部長ミス・デオバフ▲プログラム委員長ミス・バード▲慈善部長ミス・ハウ非ー

●ランラン出發
米國に向ふ

女流庭球の第一人者にして先般職業選手となつた佛蘭西のスザンヌランラン嬢は昨廿二日の船で米國へ向け佛國を出發した

●今日から秋

晩香坡の夏も本二十三日限りで去り今日午前十一時廿七分から秋季に入つた、南半球では今日から多が暇して春の候に入つた譯である猶日本では明廿四日が秋季皇靈祭に當る

●小宮牧師は夫人同伴今夜九時のシーピー列車で當地を出發の由

●留置　千葉武志氏宛郵便を日會に留置いてある

●訂正　昨紙所報ヘンリー・ハドソン校新入日本人學童六十餘名は日白全部で六十餘名の誤りであつて新入邦人學童は五六名である

◇營業案內◇

◇熊本屋旅館は長らく營業を續けて來たが此度都合上閉業する由

辯護士
エー・エッチ・ヤング
（日本語を話します）
東ハスチングス街一九三
事務所メーンハスチングス角
ドウソン建物四〇一―四〇二
電話シーモア一六二七

コックストーブの中古
拾弗以上
色々あります
メーン街三四
上野家具店電話シーモア四二八二

自像畫
地方の御方はメールで寫眞を送て下さい廿日間で出來ます
ローヤル美術社
電フェヤ一九五〇エキス
186 5th Ave W. Van B.C.

靴製造並に修繕
メーン街三二五
小野田靴工場
電話シー四九六六

洋服のチャンス
洋服の新調なさるには「田鍋」と御定め下さい
洋服の形のくずれなく身体にピッタリと合ふ事の特徴
着心地よく色合の變らぬ長年の經驗を以て皆樣のお氣に召す樣仕立は念入り丁寧に
安價にて御引受致します
特に今回は半額の御愛顧に報ゆる爲め左の飛切り安價で御注文を應じます
一組三十弗以上三十五弗
三つ揃一組四十弗以上四十五弗
特別上等五十弗以上五十五弗
メーン街三三五
田鍋洋服店
電話シーモア二六四

第二回加奈陀
兒童寫眞帖
事務所アレキサンダー街二三〇
佐藤茂平
電話一六一七
地方代理人スタンプストン方面
大賀卷太郎
（ネー方面）
篠原萬次郎

氷年の信用ある
プレスヤ
踊國につき至急歸國りたし
道具家具附き店の奥に二室あり
詳細は本社營業部へ

熊本屋旅館
東カドバ街五五三
田中藤太郎
謹啓　本屋旅館事長らく御引立を蒙り旅館を經營して參りましたが此度都合上閉業する事に致しました
以紙上從來の御愛顧を謝し閉業廣告申します

新支配のスター
劇場
引續き最良の映畫を御覽に入れます毎日午後一時より十一時半まで入場料も以前の通り大人壹圓十五仙夜間二十仙小人は五仙です

觀光團
團員募集
十一月九日
大阪出帆
ありぞな丸
詳細規則書申込次第送る
晩市アレキサンダー街二三〇
主催者佐藤茂平
電話シーモア一六一七

不動々產賣買
各種保險代理
日本行
船キップ取次所
仲介業
水原事務所
メーン街ローヤル銀行二階
電話シー三四四七

高原商會
化粧品　文房具
オクスリ
萬年筆　寫眞機
晩市メーン街と
電話シーモア六二五
パウエル街角

診察時間
自午前十時　至午後八時
内外科　婦人科　小兒科
公認下高原醫院
ドクトル下高原幸藏
事務所パウエル街角
自宅フェヤヒル一四五五
電話事務所シー一四〇六
自宅ヒル一二〇六二
不在中はレー一〇六二

貴金屬寶石類金銀時計修繕
ウオルサム七チユールの時計を特價大勉强で御願します
メーン街三三九
枝村時計店
電話シー三四五一

婦人小兒衣類及附屬品並に雜貨類商店の好適物あり場所よく商賣發展の見込あり
小島事務所

各種時計修繕金銀細工一切
ウオーターマン万年筆特約販賣店
米滿時計店
メーン街三〇
電話シー八九四八
自宅オクスフォード街三三七
電話ハイ三三二ワイ

汝長明健に儀不虛の災厄の爲め去る九月廿日午後四時頃死亡致し候に付き此段謹知
時に驚き迫て葬送の儀は明廿四日午後二時に於て相營申候間何卒御會同被下度
親戚　總代　親友入棺代表
關根　有馬　梅澤　阿部　松井　池田
同　鈴木　真代　巻巳　長谷川　三浦　加賀

今明日の天氣豫報（昨日五七度）
▲廿四日　金曜日　午前七、五七　午後七、四二
▲廿五日　土曜日　午前八、五五　午後八、一三

不動々產賣買
各種保險代理
日本行
船キップ取次所
仲介業
水原事務所
メーン街ローヤル銀行二階
電話シー三四四七

高原商會
化粧品　文房具
オクスリ
萬年筆　寫眞機
晩市メーン街と
電話シーモア六二五
パウエル街角

診察時間
自午前十時　至午後八時
内外科　婦人科　小兒科
公認下高原醫院
ドクトル下高原幸藏
事務所パウエル街角
自宅フェヤヒル一四五五
電話事務所シー一四〇六
自宅ヒル一二〇六二
不在中はレー一〇六二

貴金屬寶石類金銀時計修繕
ウオルサム七チユールの時計を特價大勉强で御願します
メーン街三三九
枝村時計店
電話シー三四五一

婦人小兒衣類及附屬品並に雜貨類商店の好適物あり場所よく商賣發展の見込あり
小島事務所

各種時計修繕金銀細工一切
ウオーターマン万年筆特約販賣店
米滿時計店
メーン街三〇
電話シー八九四八
自宅オクスフォード街三三七
電話ハイ三三二ワイ

汝長明健に儀不虛の災厄の爲め去る九月廿日午後四時頃死亡致し候に付き此段謹知
時に驚き迫て葬送の儀は明廿四日午後二時に於て相營申候間何卒御會同被下度
親戚　總代　親友入棺代表
關根　有馬　梅澤　阿部　松井　池田
同　鈴木　真代　巻巳　長谷川　三浦　加賀

マキ・コール
パウエル街三二八
電話シー一七五八
東山商會內
平家新炭商會
自宅東第一街三三〇
電話フェヤ三八三四エル

ルーミング
富州六
價格　三千七百五十弗
現金　二千七百五十弗
殘額相談　ヘスチング街
ヒーター及リース附
純益　月百五十弗餘
土地家屋賣買　英文書翻譯
妻子呼寄及歸國證明　代書
加奈陀政府へ出生手續

火災生命保險
パウエル街二六一
濱垣事務所
電話シーモア四一八〇
ハイ一五五五ワイ

通知代書白人耳問紹介英文各汽船會社船キップ取次火災車病傷保險一切
晩市メイン街豐倉八電シ五〇一七
自宅電話ハイ三二八一アール
古本忠義

パウエル五十仙
タキシー
電話シーモア
一二六九
福村　小笠原

千葉自動車
メーン街二〇八裏
電話シーモア八八三
市內四人迄五十仙

FORD TAXI
メーン街三二八
フォードタキシ
電話シーモア二五二四
富山七五七
ミカドタキシー
市內五十仙

名畑タキシー
エキスプレス
電話ハイ七六五
市內五十仙

Sey
市內五十仙
3696
山陽商會內
サンヨータキシー

五十仙タキシー
でんわシーモア五八六
高田タキシー
でんわシーモア九五
ヤマタキシー
サイドカアーフンの電し及びセルロイド入替へ

小說

奔流(四二)

宅やす子

逃避(7)

淳子は暫く恢復で温めてゐるうちに、少しはらくになつて來た。

「まあ、やつと顏色が少しよくなつて來た。はんとに歸つて來た時の面つたらなかつたよ」

例へ、來たおちかに向き合つて淳子は、おちかの涼きはらした眼を見た。

(さうした淳たらう)

「あなたが歸つて來る少し前、中村さんつて方が見えてね……」

「……?」

淳子は怠れたやうな驚きを隠して、

「何をしに?」やつとこれだけ訊ねた。

「何をしにもありませんよ」

おちかは苦い顏をして、

「あなたが今朝手紙を上げたつて言ふぢやないの?」

淳子はアッと心の中で叫びを上げた。

(もう何も知られて了つてゐる)

彼女はあの手紙が後悔した。でもよもや俊郎がおちかの處に來てゐさうとは思ひ寄らない事だつた。

(何の爲に私が遠くに逃げ出すか分つてゐるのに)

つまらぬ事前に漏らす頼みがひのない彼が恨めしかつた。何故そんな邪魔をするのか、腹がゆかない。

「でもまあよかつた」

おちかは落ちついて言つた。

「うつかり立つて了つたら大變な事だつた。あの人はあなたを お嫁にする氣はないのよ」

「……?」

この信用でおちかが打明けられてゐるのか知れないので、淳子は口が利けなかつた。

「あなたがあの人の心を信じて、それで田舍に逃げ出すなど思つて、びつくりして止めに來たのよ」

「何の事なの。一體」

淳子にはおちかの言葉が凡てなぞのやうに聞ゑた。

おちかは默つて、二つに引き裂いた手紙を渡した。

(破つた紙を接ぎ合せて讀んでゆくと淳子の顏色は、みゝ間に曇ざめて來た。彼女は再び激しいめまひが起つたらしくフラ〳〵して來たやつぱの事で言つた。

「いつ來たの?これは」

「あなたの出した手紙と 行き違ひ!」

それ以上淳子は何も聞く必要が無かつた。

何を言ふ事だ。あれ程信頼の出來るやうな愛の誓ひをさゝやいて置きながら、何といふ無法な人、何を考へて今更こんな事を言へるのだら。母の不同意が何?、私の幸福が何?、体裁のいゝ事を言つて、あの方は自分の苦勞を逃れようとしてゐるのだ。そんな人と知らないで、私の弱い立場の中で、立派に自分を護らうとしてゐたのは、水に映る月を、危險を犯してすくはうとしたのも同じ事だつたのだ。

彼女は布團を頭から被つて、泣き聲のもれないやうに、泣きたいだけ泣きしめた。

ふと、電話に氣ついて彼女は耳をすゝすと、それは意外な俊郎の聲だつた。

「今の言葉にもい見ひにならなければ、だん〳〵不安になつて上つたのですが、それを伺つて安心しました……實際どうしようかと途方に暮れたのです」

おちかは小聲で何かいつてゐるらしく聞きとれない。懐しい俊郎の聲、つい、も少し前までは飛んで行つてすがり付き度い聲、それも今は、彼女にとつて無意味な音響に過ぎなかつた。

あの心配も、あの安心も、皆あの方自身次ぎを中心にした心配や安心だと思ふと、根のしいよりも淺ましくなつた。

「一寸お目にかゝれないでせうか」

淳子はハッとした。おちかの少し前より大きな聲で、

「さあ、やつと少しは落付いたやうですけれど、今し方までひどい苦しみでしたから」

「お床の上で一寸逢つて頂けば」

(逢ふものか、あんな人!もう用はないのだわ)

さう強く思ふ傍から、もしおちかが、言ひ張つて斷つて了ひはしないかと、心殘りがした。

逢ひ度い氣持と、逢ひ度くない氣持が、思はず二人の言葉に耳を立てさせた。

その頃、この村にたいへんな騒ぎが起りました。と云ふのは、なんでも恐ろしく強い泥棒がたくさん山から下りてきたといふことなのです。ほれ昨晩は村の名主さまんとこの土藏が破られた、一昨日の夜はお寺に入つたとそれはそれはの大騒ぎです。ですから、少しでもお金持の家では、びく〳〵もので、泥棒よけのお札を門口に貼るやら、おまじないをやるやらさうかと思ふと、村の草角力の横綱力士を引張つてくるやら、なか〳〵賑やかなことです。

この村にお藏がいくは四十八もあらうといふ、百萬長者がありました。お藏の中には千兩箱が、ざつしりと這入つてゐます。泥棒達は今夜はこの家を襲つて、うんとこしこたま千兩箱をいただくつもりでをりました。長者さんもまた、今夜あたりがきつと泥棒さまが出でなさるだらうと、ちよん帳頭をふり〳〵心配してをりました。

オトギバナシ

イビキの功名(一)

平野たゞし

運どいふものは、どこに落つこちてゐるか解らないものです。何の能もない忘け者の頓十が、思ひもかけない百萬長者のお養子さまになつたのですもの……。と云つたところで、みなさんには解りますまい。お話といふのはかうです。

まあ、きいて下さい。いや、よんで下さい。

頓十は、はんたうに仕樣のない男でした。のらくらしてゐて、忘けん坊で、それで平氣です。村の人たちが心配して

「頓十さんや。そんなにのらくらして居ずに、嫁さなさい。お米が目に入らなくなりますよ」といひましても、頓十の答へはたいがいきまつて、こんな風でした。

「ありがと。だがね、俺にはいつか棚から牡丹餅がとび込んできますよ。まあ〳〵のらくらで待ちませうかな。」と

「あきれたもんだ……。」

そんな風ですから村の人たちはてんや頓十を相手にしなくなりました。

その頃、この村にたいへんな騒ぎが起りました。と云ふのは、なんでも恐ろしく強い泥棒がたくさん山から下りてきたといふことなのです。ほれ昨晩は村の名主さまんとこの土藏が破られた、一昨日の夜はお寺に入つたとそれはそれはの大騒ぎです。ですから、少しでもお金持の家では、びく〳〵もので、泥棒よけのお札を門口に貼るやら、おまじないをやるやらさうかと思ふと、村の草角力の横綱力士を引張つてくるやら、なか〳〵賑やかなことです。

この村にお藏がいくは四十八もあらうといふ、百萬長者がありました。お藏の中には千兩箱が、ざつしりと這入つてゐます。泥棒達は今夜はこの家を襲つて、うんとこしこたま千兩箱をいただくつもりでをりました。長者さんもまた、今夜あたりがきつと泥棒さまが出でなさるだらうと、ちよん帳頭をふり〳〵心配してをりました。

御菓子、書籍、雜誌
(雜誌は特に廣料無料)
ハウエル街四三七
鈴木菓子店
電話ハイ七七一

◇秋の句◇
虚子
秋晴や門に繋げる犬の猛者

婦人小供服裁斷
縫方實地教授
東カドバ街四一六
ハイランド四一二四
熊谷みつ子
電話

御旅館
各室スチームヒーター
及湯水の設備あり
プリンスパート郵函七五
持田旅館
電話六五九

此度横濱正金銀行と特約致し當地カナディアンバンク・オブ・コマースを通じ無手數料で日本各地に送金致します
信大屋旅館
室内清潔と食料低廉とを旨とし且つ丁寧に取扱申すべく候
館主 佐久間太郎
ハウエル街一三四
電話シー五六八三アール

和洋食料品一切
並に運送業
東カドバ街六三三
渡邊商店
電話ハイ一三四八ニル

婦人子供洋服ドレス仕立
晩市メーン街三三三(山陽商會)
電話シー三六九六
牧野姉妹裁縫部
……編物……
本店は當市にて永年營業し品質精良常に日支人の顧客を歓迎致して居ります スエター類其他一切お客様の寸法に合ふやうに製造し西洋人の店で出來合品をお買求めになる場合と異なり總て快適且つ其上に値段は低廉なる旨と致します、各種衣類毛糸類も取揃へあり是非御用命の程願上げます

コロンビヤ街四三六
心田毛織公司
W. SAMTIEN CO.
436 Columbia St,
Vancouver, B. C.

和洋雜貨食料品
ニュー・ウエストミンスター市
コロンビア街八三七、八三九
西口商店
電話 一一六一
自宅 九〇九X

關根旅館
晩市バウエル街三五五
館主 關根なか
電話シー五三四九アール

◇秋の句◇
虚子
秋晴や門に繋げる犬の猛者

婦人小供服裁斷
縫方實地教授
東カドバ街四一六
ハイランド四一二四
熊谷みつ子
電話

御旅館
各室スチームヒーター
及湯水の設備あり
プリンスパート郵函七五
持田旅館
電話六五九

此度横濱正金銀行と特約致し當地カナディアンバンク・オブ・コマースを通じ無手數料で日本各地に送金致します
信大屋旅館
室内清潔と食料低廉とを旨とし且つ丁寧に取扱申すべく候
館主 佐久間太郎
ハウエル街一三四
電話シー五六八三アール

和洋食料品一切
並に運送業
東カドバ街六三三
渡邊商店
電話ハイ一三四八ニル

婦人子供洋服ドレス仕立
晩市メーン街三三三(山陽商會)
電話シー三六九六
牧野姉妹裁縫部
……編物……
本店は當市にて永年營業し品質精良常に日支人の顧客を歓迎致して居ります スエター類其他一切お客様の寸法に合ふやうに製造し西洋人の店で出來合品をお買求めになる場合と異なり總て快適且つ其上に値段は低廉なる旨と致します、各種衣類毛糸類も取揃へあり是非御用命の程願上げます

コロンビヤ街四三六
心田毛織公司
W. SAMTIEN CO.
436 Columbia St,
Vancouver, B. C.

和洋雜貨食料品
ニュー・ウエストミンスター市
コロンビア街八三七、八三九
西口商店
電話
自宅 九〇九X

關根旅館
晩市バウエル街三五五
館主 關根なか
電話シー五三四九アール

日本汽船切符取次仕り候
雜貨食料品
エキスプレス
郵函一二六四
電話ハイ四八九
堀善商店

大工
竹中佐七
バウエル街二二三五
電話ハイ一九五二ワイ

スター魚肉店
晩市バウエル街三五五
電話シーモア三五六
精肉 鮮魚 野菜類
カマボコ並に漬物
鑵詰類一切
▲御來店現金御買上げのお方には割引付受取券を差上げ受取券金額十弗以上御持參の方には日五分に相當する商品を差上げます
▲地方の方には精々品物を精選し勉強致し安全に確實迅速に御送り申上ます

名キウ及油キウ
神經痛、リウマチス、百日咳、せんそく、痛風 男女諸病一切
西第四街三三五
電話フェヤ九八三エル
櫻田

電氣あんま
バウエル街三四六の十五號室
松宮忠四郎
電話シー二五〇六エル

鍼灸療院
マッサージ
神經痛、リウマチス、內臟諸病一切
バウエル街四一三
荒木あきゑ

靴商案内
バウエル街三三八
加藤靴店
電話シー二二六九
住宅 アレキサンダー四一四
ハイランド三五五エル

バウエル街三四五
名畑靴店
電話シーモア七八一九

バウエル街二五八
小澤靴店
電話シー三七一一
住宅 東カドバ街五五七
電話ハイ三〇三二ワイ

ヴァイオリン教授
平山達郎
ウオールドホテル二百一號室
電話シーモア三七八八
或はシーモア一二〇二

私は左の足首を挫き非常に難儀致し普通なら一ケ月も治療に掛る負傷致候幸ひにも林鶴臣閣士の治療を受け候處數日にて全快致し大に喜び居候次第に付負傷なされた方場合は早速電話シーモア三六二七に御掛なされ同醫士の治療を受けられ度事を御勧め致し候 井上德一

林鶴臣
再開來廣告
拔群
近頃晩市に於て十數年前より開業致し居る斯道の大權威にして骨折捻挫脱臼挫傷腫瘍其他一切の疾患に對し何人も驚嘆する程の手腕を發揮し各位の御來診を待つて居ります 左記の如き難病は特に御來診を待つて居ります 骨折 脱臼 捻挫 挫傷 腫瘍 癲癇 淋病 梅毒 性病 婦人病 子宮病 卵巣病 白帶病 月經不順 不妊症 不能 不感 不能 不感 不能 不感

大町桂月氏の遺子文夫氏にソムかれ若い藝妓の自殺

モト大町家の『小間使』だった

七月卅一日午後二時十分頃、千葉縣東葛飾郡葛飾村字山野邊地先の蔵波線路で、十六、七歳位の女が折柄通行中の列車目がけて飛び込み頭部をめちゃ〳〵に粉砕され無残な惨死を遂げた、急報により船橋署より係官出張檢視するか丸髷で髪を結ひ田にゆひ藝妓風で取調べると、右は東京市外中野町谷六四七藝妓屋玉榮家の藝妓榮太郎小島かれ（二）と判明した、榮太は尼久町小島虎吉の孫で自殺する旨の遺書を送ったので同人は驚いて捜索中のものであった、榮太は一昨年東大町住井氏方の小間使をしてゐたが、同氏三男三郎（二）別染、藝妓になつてからも文夫（二）と交際し榮太は緊々通ふてゐたが、三十日にも渋谷で會つてから家出したもので一時は文夫が連れ出したものゝやうといはれて居たが、榮太は常に探偵小說などを耽讀し明治三十五六年頃米國に歸化した稱してゐる後故伊藤公その他當時の大官連中の知遇をうけたのを幸に最近に至つては根も葉もない米國投資團といつたものがあるかの如く裝ひ九州電氣その他七人の大會社工場等へ投資の假契約をなしこの間或種の詐欺を働き米國へ歸國するやうめ委をかくさうとしてゐたところを逮捕されたものだ

判明

耽讀

歸國

取調

登校

赤誠

主張

決心

遺書

毒藥パン

地方通信

ポートハモンド

レディスミス

プリンス ルパート

アメリカ歸化人例の「熊本一二三」が又もや日本で詐欺

根もない『投資團』を種にして

一時米國タコマで鳴らした熊本一二三（本名甚太郎）は、九月二日又もや大阪でつかまつた

× × ×

最近關西方面の企業界を訪れ當國シンジケートを組織に一口數千方圓數百萬圓といふ多額の投資假契約を結んで歩く人物があるのを大阪鶴橋署で引致したが、この男は福岡縣三潴郡出生れ自米國歸化人シー・エッチ・クマモト（二）といひ早大卒業後米國に渡り電氣學を研究し明治三十五六年頃米國に歸化した稱してゐる後故伊藤公その他當時の大官連中の知遇をうけたのを幸に最近に至つては根も葉もない米國投資團といつたものがあるかの如く裝ひ九州電氣その他七人の大會社工場等へ投資の假契約をなしこの間或種の詐欺を働き米國へ歸國するやうめ委をかくさうとしてゐたところを逮捕されたものだ

メキシコ日本人會へ御眞影を下賜せらる

◇……宮内省で新例を開く

從來メキシコ在留の邦人會は三大祭日には必ず集合し御尊影遙拜式を行つてゐるが、その御尊影は雜誌の口絵や新聞の切ぬきを使用したものでこれでは恐れ多いといふので今回宮内省に對し御眞影下賜方の願書を提出して來たため一木宮相もその上直に外務省を通じて下賜相成ることに内定した、在留邦人團に御眞影を賜はることは今回が最初でその新例を開いたのは全く破格の思召しから出たものである

お寺の本堂が崩れ落ち

江州養專寺の大サワギ

郡入木莊村香ノ莊眞宗大谷派養專寺の本堂七間四面の伽藍が突然大音響と共に倒壞し、附近の農家は地震と間違へ女子供は裸體で表へ飛び出し、原因は棟木の蟲食ひのためもろくも二つに折れ金光燦らんたる結構を極めた阿彌陀佛その多數々の佛像は瓦礫の下敷となつた同地の青年團は直にかけつけ掘り出してゐるが、幸ひにして人畜に死傷はない同建物は再建五十六年で寺としてはまだ新しい建物である

小學校舍が倒れて

九月四日の大嵐

即死十五

九月四日朝紀南端に現れた低氣壓は北進して東海道一帶を襲ひ埼玉、栃木方面にまで暴威を逞しうしたが中にも豊橋地方は四日午前七時五十分より大暴風雨あり午前十時頃市外下地町津田尋常小學校北校舎（三十六間に七間）が突如倒壞して兒童百十數名一度に下敷になり田中富次郎長男幸雄（一）同長女眞子（十才）外十三名即死し重傷者三十餘名を出した同日風を冒し

家具製造販賣

大工　仕事御用に應じますから宜しくお願ひ上ます　ゴーア街一二八　電話シー一三九〇ヒュー六〇八

川出家具店

雜貨食料品

晩市バウエル街五六六　梶木商店　電話ハイ八八八五二

葬儀一式

最も設備完全にして日本人諸君には特に親切に取扱ひます　晩市メーン街六一二　エドワード　電話シー一三九〇ヒュー六〇八

▲助産婦案内

メーン街一一二　西澤すみ子　電話シーモア八五二〇

晩市プリンセス街二一五　ユレカルーム三階井一號室　高橋琴志子　電話ハイ三四九九エルエル　不在中はハイ一七六三オー

バウエル街二〇三　田邊よし子　電話シー三一四六

ハウエル街三九六ホテルウオールド一三號室　渡邊糸子　電話シー一一四三ワイ

文化商會

250 POWELL ST.　VANCOUVER, B. C.

ぜんそくで永らく苦しんで居られる方へ是非此の……

アツマ セラ

Asthma-Sera

（定價十弗五十仙）

の專門藥を御すゝめ致します

ぜんそくを完全に永久にわすれた樣に治つた人は澤山あります、明日と云はず直ぐお求めなさい！

新荷着御案内

▲おいしくて滋養になる＝肝油ドロップス　一弗十仙二弗廿仙

▲オバータイム働く方は＝活力素　一弗八十仙……お忘れなさるな！

▲物忘れ腦病には健腦丸＝一弗一弗九十仙

▲梅の病には＝腦梅液　一弗二弗　オートミン五十仙　大木耳梅藥五十仙

▲胃腸病に＝タラコン散一弗廿仙　タラコン湯同

▲カゼクスリ＝キナピリン、ヘブリン丸、アンチピリン丸及散等

お忘れなさるな！　地方より御注文の際は勿論いつも大割引大勉强で御用命に應じます

ワタマン萬年筆特約店　文化商會　バウエル街二五〇　電話シー四〇八七

新石炭販賣

並びに運送業

有何れも廉價迅速に御用命に應じます　電話住宅シー五七七六エルエル　シーモア八六三七オー

晩市東カドバ街三五八　小宮吉藏

た藥は定價の七掛で

◉萬病感應丸　特價　三十仙
◉宇津救命丸　同　三五仙
◉六神丸　同　七十仙
◉寶丹散　同　三五仙
◉中將湯　同　七十仙
◉淺田飴　同　三五仙
◉天授　同　四五仙
◉太田胃散　同　三五仙
◉仁丹　同　三五仙
◉健腦丸　同　七十仙

香村商店　電話シーモア二一三一　269 powell St. Vancouver B.C.

WASHINGTON ESTEP DIESEL ENGINES

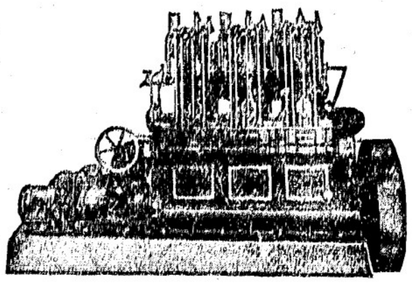

ワシントン・エスタップ・ブールダイゼル機關

拾五臺

賣約濟

本年一月より二月末迄僅か二ケ月間内にビーシー州内漁業及タッグボート用機關として

◇

先づ機關を御求めになる前に此のワシントンエスタップ機關の新しき三シリンダ六五（ビー・エチ・ビー）を御覽の上御熟考を乞ふ

此のワシントンエスタップ機關はセーシボート用として特に好適であり機關の大きさは他の二シリンダ五〇（ビー・エチ・ビー）の機關よりも小なり

販賣所　晩香坡市西第六街一二五五

晩香坡マシーナリーデーポー商會

僅か十日で日本へ行かれる

CANADIAN PACIFIC STEAMSHIPS LIMITED

快速　横濱へ十日間で　神戸へ十一日間で　長崎へ十二日間で

安全　何れも太平洋上の巨船です　檣だけは本社船へ乘つて初めて知る事實です　少し位の時化（シケ）ではビク共致しません　婦人小供の旅行に特に安全です

便利　船室は各船共中央部で清潔です　寢臺はスプリング付マットレスです　日本食の用意があります　各船共日本人が乘組んで居ります　沙市より同賃金で連絡切符差上ます

出帆

九月三十日	カナダ
十月十四日	ルシア
十一月十二日	エシア

巨船

エンプレス カナダ	三二五〇〇噸
エンプレス エシア	二五二〇〇噸
エンプレス ルシア	二五四〇〇噸

詳細は下記へ問合せ願ひます

加奈陀太平洋汽船會社

SETO MORE　Asiatic Passenger Agent　CANADIAN PACIFIC (Ocean Traffic)

J. J. FORSTER　General Agent　Vancouver, B. C.

海産物直に直輸出入商

バウエル街五五八　電話ハイランド三四七　558 Powell St.　伊藤商會　Vancouver, B. C.

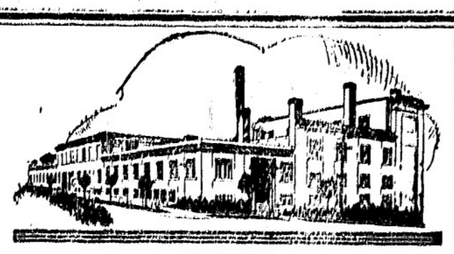

シエリーブレード

シエリーブレードは檢査方のブレードであり特殊方に作られた良品です

常に萬全の注意を期して作られ完全に消費してあります

シエリーブレードをお食りなさい

4X Shelly's 4X

講談

義賊 和泉屋次郎吉

（第八十七席）

草野緑太郎講演
長谷川小信挿畫

それから其九郎は小花に引取られて柳橋の妓宅へ歸つた。

小花も大いに喜びがついて稼業大層に精ぐ、其九郎も大層喜んでモウ大盤振舞、鉄仙位の普段着を着てその近邊の家を歩いて將棋を指して樂しんだり、講釋を聞いて暮んだり、まア樂々身の上になりました。

翌年の春の中頃、大江戸は花見月。どこの町内でも花見の噂で持切り、外は天氣がよくつてポカポカ暖かい日なので、色々な趣向を凝らした花見の客がゾロ〳〵と出掛ける。

殊に両國橋から柳橋へかけては文一段の賑やかさ、小花は今日しも向両國の料亭ゑむ茶屋から日が掛つて來たので、箱屋の善公を連れて柳橋の家を出て両國橋の中程へ掛つて來ると、人の心も浮き〳〵する時分、ぷ〳〵と陽氣に浮れ、どこで飲んだか大層酔しつた三人の武士が肩を並べて千鳥足、ヒロ〳〵と此方へ進つて來る、夏の結掛りから察すると、いつも見ても旗本の武士らしい。

恰度小花がすれ違ひざま、ヒロイ小花がその武士の中の一人と顔見合せると、これは忘れもしない、先の番町の旗本木村軍之助だ小花はアッと驚いたが、何氣なしに顔をそむけて其儘柳橋へ急ぎ足で行つて了ふ。

軍之助の方では、どこやら本の女は言ひようなど思つたが小花の姿が見えつてゐるので容易に思ひ出せない、然し軍之助は「いゝ女だなア」と感つたのでジ

で柳橋辺りの藝者の名前を知りませう」

「フム、それもさうだ、では其方はこれからあの藝者の行く先へ付いて行き、名前と、それから其藝者の附物とを調べて參れ」

「ヘエ、此如ア中々むづかしい御用ですな」

「フム、むづかしいとは身共承知してゐる、無手では行けまい、ソレッ……」と軍之助は三平に幾らかの金を渡す。

「では殿様、一つ調べて參りませう、どうか川長で待つて居てください」

と軍之助は川長へ、三平は小花の後からついて行くことになりました。

處が軍之助は川長で飲んでゐても、どうしたものかその日は三平が歸つて來ない、仕方がないので連れの二人に別れて一人で山の手の邸へ歸つてゐると、夜に入つて三平がはろ酔ひで歸つて來た。

「オウ三平か、美い女だなア」と軍之助は少しプリ〳〵してゐる

「ヘエ殿様、濟みません實は素面で測べる暇にも恐りませんので、一寸一杯やつたものですから……」

「して藝者の名前は判つたか」

「ヘエ、解りました、彼れは和泉屋の小花と申して當時柳橋で賣り出しの女です」

「ナニ和泉屋の小花……シテ附物は誰だ」

「ヘエ、それは今江戸で評判の顔役和泉屋の次郎吉が世話を致して居ります」

「フム、左樣か……」

と軍之助は聞いて見ると、盗賊が立つ、あの次郎吉の世話だと言へば思ひ出す、彼れは文字北だ、斯う判ると軍之助は一旦納まつて居た癪の思ひが頭を上げて來た。

恰度其年の六月、向島の三廻り神社の祭禮で人が出た、これは雨乞ひの祭ですが、何故雨乞いするかと言ふと、彼の鳶井其角が夕立や田を三圍の神なれば

と一句を詠んだので雨が降つたといふことがあります、處が實は其角の句で降つたのではない、關の津富といふ俳聖が其角の詠んで立てた雨乞の句の柱の後に千早振る神なきこし召せ田植歌

の一句を書いて立てた、それで大雨滂然と到つたと言ふ話もある。

新古家具賣買
蔡合商店
清潔勉强致します
天下一品たまご入ひめうどん

新刊雜誌の回讀＝理想的簡便讀書機關
◉方法＝當會は御指定の新刊雜誌を會員の御家庭又は御指定の場所に配達して

新古家具及金物類
日本レコード
大正琴三味線及附屬品一切 直輸入
新古ストーブ
ストーブ買ひます
響音機の修繕致します
東カドバ街一三八 電シ六〇九一 宅ハイ三五四六エル
竹内家具店

塩瀬ようかん
田丸屋センベイ
ペンター塗請負
メーン街一〇一六
米山果物店

裁斷縫ひ
方教授
婦人子供物一切
洋服
ドレス
婦人子供物一切
裁斷縫ひ
方教授
婦人子供物一切
夜間
東カドバ街四七六
電話ハイ二九六九
青木教授所

大倉洗濯所
事務所 工場
パウエル街二〇六
電話シーモア六七七〇
ランスダウン街一一六〇
電話フェアー一一六〇

雜貨食料品
晩市東カドバ街一五一
紀伊商會
電話シーモア六八三

九州屋旅館
パウエル街四三九
江島順藏
電話ハイ三九八八エル

晩香坡市ゴーア街三二九
加奈陀日本人會
The Canadian Japanese Ass'n.
329 Gore Ave, Vancouver B.C.

かまぼこ製造
ダンレー街一〇七
電話シー四一六四
熊板

電話 フェヤ6086 L
帽子製造、販賣
西第二街一五七
友田帽子製造所

奥村托兒所
通學兒童は勿論乳兒もお世話致します御希望の方に規則書を御送附申します
東チョーチャ街七三八
電話ハイ一二四九エル
主任 奥村雪子

Japanese Brokerage Co.
332 Powell St.
Vancouver, B.C.

當市で名高い一番人氣のある
◆すしやの賣物◆
持主歸國の爲め至急譲りたし
料理方法等親切に傳授す
土地家屋、商店、ホテル、風呂、床場等賣買仲立
專門辯護士ドクター紹介、通辯代書
パウエル街參參貳
奥村事務所
電話シーモア六四六七
住宅ハイ三〇六三アール

御婦人用お子供用物なら
澁谷雜貨部
家具なれば何んでも
澁谷家具部へ
晩市パウエル街三七八
電話シーモア六三六二

皮膚病の治療劑
化學的錫製劑
内服藥 スズノキ錠
外用藥 全治水
たむし、みづむし、糸かせ、いぼ、癬疹、はたけ、そばかす等に塗布して全治の効を奏す五十仙、三十仙
消毒化粧用石鹸 アルボース
アルボースは總て石炭酸や昇汞を要する場合に代用すれば石炭酸や昇汞の様な危險が無いので素人の使用に完全なる消毒劑であります 二十五仙
其他二三三、ハイル、デーデー、商等無二膏、ヨーデ水、タムシ液等すべて誠心堂にあります
晩香坡市パウエル街二四九
コダック寫眞機特約販賣店
誠心堂
電話シーモア四八八四

石炭販賣 運送業
晩香坡市パウエル街二四九
誠心堂内
若林市藏
電話シーモア四八八四 自宅シー八四三七エル

料理屋飯屋案内

今日から かき料理
すがき
かき天ぷら
かきフライ
かき雜炊 一鍋 一弗五十仙
かきめし 同四人分 二弗 六人分 三弗
生かき 一打 六十仙
其の他天ぷら親子ぷんぷり一切
出前は早速御届け致します
會席御料理 吉野
アレキサンダー街三六二
電話シーモア五四七七

パウエル街二二九
かき仮 千鳥
電話シー二六九九

アレキサンダー街三二〇
樂々
電話シーモア四八一四

メーン街二三九
晉羽亭
電話シーモア八六九五

メーン街二〇六
丼物一切其他品々 やよひ
電話シー二二九六 齋野けい子

パウエル街二四三
御料理 丸福亭
電話シーモア六〇九五
雪子 静子

會席御料理
おめし 手輕料理
ゴーア街二一五 ヤマタキシー南側
○万
電話シー四三九八 パウエル街二六四

御料理
安くして御用命に應じます
何とぞ宣敷御引立を希ふ
桃太郎
ゴーア街一三〇
電話シー七五三

御旅館
シャクソン街參貳
井上倉次郎
電話ハイ一〇三三エル

御料理
パウエル街四四一
いろは
電話シーモア五三四九エル

丼物一切 おすしぷんぷり天ぷら 林家
出前致します
電話ハイランド一九九

パウエル街二五〇
なべやきうどん、そば、ぷんぷり物一切 天狗
出前致します 電話シー三五三八

すし色々 辨當並にめし
電話シー五七八二
パウエル街三九三
○一めしや

めし うどん そば ぷんぷり物一切
パウエル街二五一
鶴の家
電話シーモア四一〇九
中川つる

パウエル街二六六
日の丸
電話シー三四三三

うどん そば
めし 明月
メーン街一五〇番
電話シー三九三八
御めし
特の樂莫上げます

うどん そば
めし 丼物品々
氷水しなく
ダンレー街一三一
電話シー三五
おきな屋

按摩電氣治療
神經痛、リウマチス、ひし風呂
電話シー七三九九エル
猪本キヌ

あんま業
▲鮮魚▲肉類▲漬物
▲野菜類▲上等みそ
▲蒲鉾▲こんにやく
▲こうじ卸小賣
多少に拘はらず御用命下されたく
願上候
パウエル街三二五
敷島魚肉店
電話シーモア四四九九

Olson Iron Works
309 ALEXANDER ST.
VANCOUVER, B. C.
ロッヂング用ブロック其他機具を御入用の場合はまづ
ヲルソン鐵工所
に御照會御求め下さい
總ては晩市にて製造す
アレキサンダー街三〇九

和洋食料品一切
精米業
賣つきも大勉强で致します
運送業
アレキサンダー街四七四
酒井精米所
電話ハイランド四五二

大工 道具 一切
パウエル街三六八
秋山金物店
電話シーモア四五五七

パウエル街三四四
石炭 運送 販賣
電話シーモア二二四〇
前川

三山
かまぼこ製造
卸し小賣
電話シーモア三二六四
晩市ゴーア街一二四アレー
123 Gore Ave Rear.
Vancouver, B. C.

鍼灸按腹 採藥治
西洋マッサージ
電話にて御用命とつけ下さい
晩市フロント街一四八
島森キャビン
電話フェヤ四二三二エル
増田かね

●鮮魚●青物
●鳥牛肉
晩市パウエル街三三三
前川魚肉店
前川三之助
電話シーモア三七八二
住宅シー六二六七エル

△食料品
晩香坡市メーン街二〇八
清水商店
電話シーモア二五五七

運搬業
御用に應じて何時でも
奥津平四郎
東ヘスティングス街三〇七
電話シーモア三〇二〇

T. MAIKAWA
369 Powell St. Vancuver, B. C.
日常欠くべからざる三大品
經濟にして美味
關取印日本白米 正味 一斗 一升入 同 五十斤入 五升五合入
萬醤油
菊印日本白味噌 大樽小樽
益々御愛用を願ひます
晩市パウエル街三六九
前川商店
電話 シーモア參七貳壹

内外食料品商
パウエル街二〇五
岩本商店
電話シーモア三三九三

石炭販賣
晩市パウエル街三〇〇（正田商店内）
○忠運送社
電話シーモア 自宅ハイランド 六〇九七 四〇六七

C. N. S. CO.
337 Gore Ave. Phone Sey. 839
Vancouver, B. C.
人員募集
（晩香坡市ゴーア街三三七）
レー・ビー・アール グットルバーレー 鐵道線 ギャング ショップ 働
日加用達會社
シー・ピー・アール 日本郵船 大阪商船
各汽船切符販賣
（電話 シーモア 八三九）

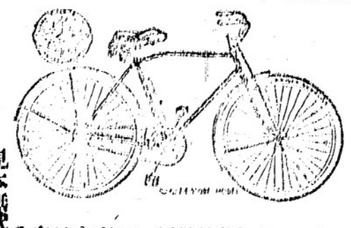

新荷着新形各種
米國第一等品ビイアス號六十五弗以上七十弗
加奈陀特等品コロンビヤ號四十弗 六十弗
英國製ビイ・エス・エー號六十弗以上七十二弗
其他四十弗以上種々値用中古十五弗以上
月拂現金十五弗殘金毎月十弗拂
新古取替へ直し一切致します
五ケ年保證附米國一等品コルソン會社製三ヲ
中自轉車其他車類各種着
有月拂賣出しいたします
日本行とは御自用にお土産に御愛息には三輪
自轉車（無稅）を目下金融時代の自轉車が第一
金額保證付安心して御買上げ下さい
見本飛代進呈
晩市メーン街壹壹貳
電話シー八五三〇
ターメー自轉車店

晩香坡市ゴーア街三三七
ホテル・ウオールド
高等旅館
パウエル街三九六
電話シー三七八八
高橋菊助

晩市ゴーア街一三〇
一力亭の下
マキ當山運送舍
電話シーモア三九貳貳夜間自宅ハイランド五三六エッキス當山宗木

石炭販賣
晩市パウエル街三〇〇（正田商店内）
○忠運送社
電話シーモア 自宅ハイランド 六〇九七 四〇六七