Vol. 22 No. 6079 Tuesday, May 17 1927 TAIKIKU NIPPO 一九二七年五月十七日（火曜日）第六千七十九號

大陸日報

TAIRIKU NIPPO
(THE CONTINENTAL DAILY NEWS)
PUBLISHED BY
TAIRIKU NIPPO SHA, LTD.
138 CORDOVA ST. E.
VANCOUVER, B. C.

本紙定價（前金）壹ヶ月七拾五仙 六ヶ月四弗貳拾五仙 壹ヶ年八弗貳拾五仙
發行所 株式會社 大陸日報社
社長 山崎寧
晩香坡市東カドバ街三百番
電話シー三〇六五
バンクーバー物七五三
電話（バイ）一二六六
田口製麵所

●新古家具賣買 落合商店 命の種類上ります

長距離飛行の續出（二）

◇ソオードの飛行
◇ドイツの大飛機

飛び去れ、上記、歐米、特に歐洲諸國の空朝、無空なるふもの、航續力も、相當に大にして、且つ、安全率も多しと世間より信ぜられつゝあるもの千哩より必要のあるべき筈なのだ。

其の點に於て、大體、長距離飛行機の必ずしも、然らざる事を證明して居るやうなのだ。

現に、先頃水陸兩用、自動車フォード（筒、飛行機の大量生産をも始めたる）は、一帝百萬圓の大型飛行艇製作の計畫ある事を洩らし、大洋の風波を凌いで航行する如く、風や風やに煩累なく飛行し得るものにて、且つ、多數の強力なるエンジンを備へ、其の一二箇が損するも、其の儘航續して、機械工が、飛行中に修理し得る如き種類のものの出現を待つなどの事なのだ。

ソオードとしては、今度に有名の大型飛行艇製作する意志を有せざるらしきが、而かも事實上に於て、夫れが、獨逸に於て、着々實現せられつゝあるのだ。

即ち、一昨日のベルリン發電によれば、十六時間にて大西洋を橫斷し得べき、百七十人乘りの特大飛行機の設計が完成したらしいのであるが、世間に廣く知られて居る所にても、獨逸にて、僅に（一）ドルニエル號五十五人乘りなるものが、竣工し、（二）同機の、十二エンジン、百人乘りは、目下建造中にあり、（三）ユンケル號、四千馬力、翼長二百四十呎、速力百二十五哩、乘組員十二人、乘客百名、——もの、目下ダッサウにて建造中。

にあり、正に、歐洲と、其の大陸日報（一九二七年五月十七日）

其の時々の事ども

混亂の支那見聞記（一）

神代燦三郎

この篇の筆者は現役見の一將校で、四月中旬、軍務の餘暇、この揚子江流域に向け出發した。（編輯局の側面觀として面白い時局の側面觀である。

× × ×

◇怪談な死刑

この頃は揚子江の減水期で一年の最低水位を示して居る。宜昌の對岸の山の中腹にある水標の文字は二つと掲げられた七八月頃の增水期なれば、四十五六フィートにも上るのが、一、九フィートしかない。昨年十一月の初めころからそろ〳〵と露はれ初めた、岸に近い河底が、今ではすつかり砂地の原になつて、革命軍が勇ましく亂擊をかけながらその上で訓練をしてゐる。

○

中流に英米艦や共に艦を下した艦の上から、時々大音響のストーンの砂原にバラバラと人がかけ出人は仰向けにはつたりと倒れる。撃つた兵が手をゝ〳〵て除命があるかを見定める。少しでも動いてをれば胸のあたりに又一發。そして先刻の札を掲げた兵の前に捧げ銃の敬禮をして「終了」を報告するらしい。遠く離れて見て居た罪人が一時にどつと、死骸の側りに集まる時には、隊長は馬を返して、兵を引具し、勇ましく駐屯で歸つて行く。

○

何事かあれば、半日でも一日でも、ぼんやりと立つて眺めて居る物見高い支那人の集まりだ。死骸の側りに黒山になつた人山は、二三時間は離れはしない。暫らくすると其の黒山の中から靜かに煙が上がる。死骸のまはりに立てた線香の煙だ。

翌朝見ると、全裸人の少い河原に昨日のまゝ死体は仰向けに散一つかゝる寒空を仰いで横たはつて居る。二三日このまゝでいつの間にか運び去られるのを常とする。

○

宜昌目拔きの大通りを、わつしよ〳〵と五六十人の兵隊と、群衆のかたまりが喚聲を擧げて、河原に向つて押寄せて來る。先登に腰から上を裸体にして、後手にくゝされた罪人が、押され押されて同じやうに駈けつて來るが、これは死に向ふ一步々々だ。

かたまりの中の兵士の一人が、罪狀を示した揭示板を高く掲げてタッタッタと河原に降りる。群衆は何時もの如くに四方から駈け集り二尺五六寸、巾廣の青龍刀を肩に擔いだ首切役人が、後に立つかと見る內にはつさり振下される。首は前に落ちて切り口から水道の蛇管の口を急にとつたやうに、迸り出づる血潮の柱が、二三尺も高くふき出ると、バッタリ死骸は後に倒れる。

この間の新聞に、漢口から遁げ出した外國婦人が南京でこれを見て卒倒した話が出てたが、何も外國婦人ばかりではない。初めて見れば男でもぞつとする筈のものに違ひがないが、至極これが簡單に行はれ、見物してゐる支那人が平氣でゐるので、こつちも案外平氣で見られるのらしい。

罪人が刑場に引つ張られて行く途中では、食ひたい物は何んでも食はしてやるさうだ。そこらあたりは少しは人間味があるらしい。

○

死骸は例によつて、二三日そのまゝ。それで面白い話しがある。奉天か天津かの日本租界の料理店藝者街の近くでこの斬罪が行はれて、日本人も澤山見に行き、藝妓達も見に行つて、その夜亂暴盛りの或る日本人が一二人、血氣に任せて夜七時頃、刑場に出かけ、早野良犬が食ひ荒しに來てる奴を追ひのけて、血に染んだ辮髮を引つつかみ新聞紙にくるんで行つつけの料亭に持つて行き女將を氣絶させたとがあつた。

○

以上二つのやうな死刑は、この正月以來すでに十四以上目擊した事である。革命軍といひ、國民軍といふも、はた北方軍閥といふもみなその縮的なることにおいて變りはない。（以下次號）

世間話

南北生

◇繰々大入三浦哲夫人の夫君、三浦政太郎博士の「歐」と題して、本日の本紙三面に掲げた文字紙だけにも、次のやうに色々な記事が現はれて居るのであります。

（一）シカゴ大學の二牧授は、紫外線を、受精せる魚の卵に當てる事によつて、三匹の魚を創生した（即ち、雄の魚がなくとも子魚が出來る事になる）

（二）英國保守黨代議士ベリーは鐵山に、紫外線浴の設備をさせ日光に當らない坑夫の保健方法を探らせるやう、政府に運動中である（尤も、坑內にソンな設備をさせやうと云ふのではなく、バス・ルームに設備させて、入浴の序に、紫外線をも浴びさせやうといふものらしい。——紫外線浴は、一日十分か二十分かでも有効なのである。）

（三）倫敦のヒー敎授は、紫外線が、自由に着物を通す發明を完成した（即ち、裸体にならずとも、紫外線浴が出來ることになる。）

◇

元來紫外線（英語のアルトラ・ヴアイオレット・レー）といふのは、目に見えない光線なのであります。——即ち、太陽から、地球上に來る光線は、白色ではありまするが、夫れをガラス製の三角の柱に當てますと、分解せられて、一の學者でありまして、コクノ——、理化學研究所で、其の方の研究に沒頭して居られる。——それに關する、同氏のビタミンに關する講演は、餘りに專門的に、頗る重要な意義を有するものである事の知られるやうになつたのは、ゴク最近の事なのであります。

◇

よつて、次回に續けて、若干の說明を補足して置くことにいたします。

◇

而してそれが、化學作用を營むものである事は、以前から知られて居りました。——寫眞の種板やフイルムやに、光が感ずるといふのは卽ち、右の紫外線の働きなのであります。——夫れは又、人間の皮膚を强くするとか、殺菌力があるとかいふので、衛生上、必要なものである事も、以前から知られて居たのでありまするが、夫れと、ビタミンとの關係が判明し、三浦博士の說明して居られる如く生理的に、頗る重要な意義を有するものである事の知られるやうになつたのは、ゴク最近の事なのであります。

◇

よつて、次回に續けて、若干の說明を補足して置くことにいたします。

The Yokohama Specie Bank
822 3rd Ave., Seattle
Tel. Elli. 3575, P.O. Box 1917

資本金 壹億圓
積立金 九千二百五十萬圓

◎日本向定期爲替手形 六ヶ月以上年五分五厘
◎鄕里送金 無手數料にて全國各地へ最も迅速且丁寧に御取扱可申上候
◎世界各大都市に支店又は取引銀行有之 外國爲替事務を簡便に御取扱可致候

横濱正金銀行 シヤトル支店

◎米金定期預金 御希望の向は當行桑港支店へ左の條件にて御取次可申候
利息 一ヶ年 年四分 六ヶ月 年四分△ 目下 利息を附す
當店へ御拂込の日より

（郵便宛名）
The Sumitomo Bank of Seattle
802 3rd Ave. Seattle, Wash.

日本向定期爲替手形 六ヶ月以上年利五分五厘
鄕里送金 取扱迅速丁寧（無手數料）
◇營業案內、預送金申込用紙其他御用向の節は遠慮無く御通知下さい

トシアル 住友銀行
株式會社 住友銀行 本店 大阪市北濱五丁目
東京、橫濱、名古屋、京都、神戶、岡山、吳、尾道、廣島、柳井、下關、門司、小倉、若松、博多、久留米、熊本
內地重要支店

THE ROYAL BANK
of Canada
East End Branch,
Vancouver, B. C.

◆御歸朝の前に是非御來店下さい、送金の最も安全な方法は手形式送金で且つ德用です、第百、住友、正金の諸銀行の支店のある都市で直接御仕拂することが出來ます、地方の最寄の銀行又は郵便局で仕拂を望まれる方には御指定次第何處でも受取られる樣無手數料で送金いたします

◆皆樣の便を感じません、用が達せられます 預金送金申込書通知次第送附致します

ロイヤル銀行
メーン及ヘスティングス街角

◆貯蓄預金 ◆公債賣買
◆定期預金 ◆當座預金

日加合同貯蓄會社
社長 田村新吉
晩市バウエル街三九八
（電話シーモア一二三）

◆日本送金 何れの地方へも無手數料にて最も迅速に御取扱ひ申候

◆最近締切日
ルシア 五月十八日
あふりか丸 五月廿一日

晩香坡市 切符取次店
日加貯蓄
日加用達會社
是永商會
中山義一事務所
水飯 代理事務所
大正堂 北村商會
プリンス ルパート 持田平太

AMERICAN MAIL LINE

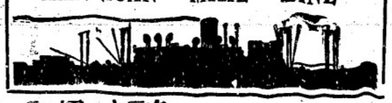

アメリカン メイルライン
船名 美港發
タフト 五月廿四日
デユファーソン 六月七日
グラント 六月廿一日
本社の汽船は最短時日に太平洋を橫斷します 三等客には特別に注意を拂ひ食事は純日本食にウエーターは日本人です
切符取次店 東デヨーダ街二四三 電話シーモア九一七八
アレキサンダー街三三 電話シーモア一一七五 松山商會 青木米吉

SUN LIFE of CANADA

安全な職業の方へは 不具傷病（保險付及び怪我の死亡者は保險金額面の）二倍仕拂の特約付證書を發行す

通知書が出せませんから住所御變更の度每に 現住所をかならず御通知下さいませ

掛金が切れますと保險金が滿二ケ年の掛金のとれませぬ期日を過しぬやう掛金を仕拂つて下さい

加奈陀生命保險會社中の最大會社 世界各國と日本各地に代理店あり

加奈太サン生命保險

滿二ケ年保險料支拂後は醫師の再診斷無く客十二ケ月間の支拂猶豫 注及種々特典あり

本部代理 中野事務所
主任 中野厚東 庄司小次郎 伊澤之助 朝月虹
晩香坡市東カドバ街三百番
電話シー（五七二八）（八二八R）
地方スタツストン 小田茂三郎 小林貞次 オシヤンフオルス 兵頭英一 水川宗一郎 オルクリーキ 門田助太郎 イングルウード 堀原太郎 ビーバーコープ 岡田作次郎 ポートアルス 人代理

O.S.K. LINE
運賃

船名	美港着	美港出帆
△あふりか丸		五月廿三日
△ろんどん丸		六月二日
△あげま丸		六月十一日
△あらびあ丸	五月廿六日	六月廿六日
	六月九日	

（△印は晚香坡港着發）

晚市代理店 Empire Shipping Co.
美府代理店 Ritchet Consolidated Ltd.
登等橫濱まで一九五弗 神戶迄二〇五弗
ろんどん丸及ばりいん丸に限り一等橫濱迄一五五弗
日本行參等洋食附六〇弗 和食附五五弗
晚市美府間切符呈上

大阪商船株式會社 沙市出張所

日加貯蓄
定期預金
公債賣買
當座預金

JAPAN AND CANADA TRUST SAVINGS CO.
P. O. Drawer 130 398 Powell St.
Vancouver, B. C.
此アドレスを封書へ貼付け下さい

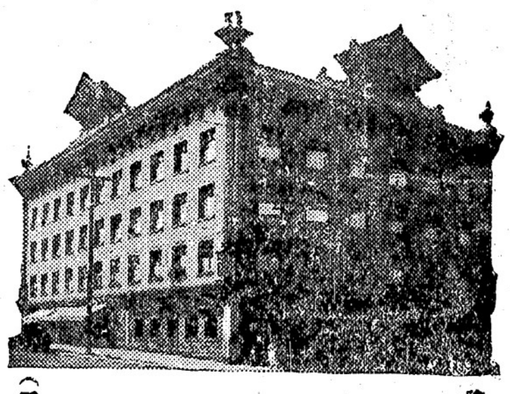

◆初夏の料理になくてならない品々
今回澤山着荷致しました何卒御早く御仰せ下さいませ

鮑の水煮	鰻の蒲燒
テンプラ鑵詰	竹ノ子水煮
蟹水煮	奈良漬
鯨尾羽毛	オボロ海老
アルプス豆腐	ソーメン譽の糸
白玉粉	上新粉

晚香坡市西（スチングス街四六
古屋商店
電話シーモア二九二三

西第四街一二七電話フ一四〇六 燒麩製造卸賣 曾根製麵所

短篇

米

山田清三郎

おつた。

（着生の本にさうしてくれる！」

彼は、赤い表紙のパンフレットを一冊作業服のポケットの底に藏つてあつたばかりに、彼をたゝきだした、××鐵道會社の冷酷なやり口ぶりを、生々しく思ひだしてゐた。

彼は、仕事を探りに出かけるごとに、その行く先々でぶつ突かるところの、名にうゑた野良犬のやうな、それは、實に無殘の、彼と同じやうな求職者の群を頭に描いてゐた。

ふと、みよ子の微な鼾が、彼の耳に入つた。

「よはせ、疲れてゐると見ゆる……」

彼は、枕頭のマッチをすつて、妹の顏をそつとのぞいて見た。小鳥のやうに、小さく屑で息をしてゐる彼女の額には、あぶら汗がベットリとにじんでゐた。

×　×

表の格子戸を明ける音がした。みよ子は、バネじかけのゴム人形のやうに、飛び上つた。が、次の瞬間、彼女は、すべてを運命の神にゆだねたものゝやうにして、悲しい、あきらめの眼をつむつた。

それは、僅の時間の辛抱であつた。その僅の時間の辛抱さへ過ぎ去つたなら、今晩もまた、お湯に行つて、そして、飯や、身體のよごれを落して、兄の何よりの好物な、きんつば燒の一つも土産に買つて歸ることが出來るのだ。

「でゆつくり……ふたのしみ……」

ガタピシ戸を閉めて出て行つた、客ひき婆さんの足音が遠去かつて行つた。

それといれ違ひに、今客ひき婆さんにくはへ込まれて來た客が、上つて來たのだ。

「こゝよ。ちよイと……」

それが、縁になつたかならないかは、彼女自身にはわからなかつたが、彼女は、悪寒に震へる心にむち打ちながら、そつとふすまを三寸ばかり明けた。その途端に、彼女は心臓が破裂するほど びつくりして、後へ倒れた。

「怪しからん、署まで　同行しろツ！」

わしにかツさらはれた小すゞめのやうに、二重まはしの男の頑丈な手にひきずられた、小さい賣春婦のみよ子は、ソツとばかりに泣きたくなつたが、何故か、くちびるが硬ばつて泣きもせなかつた。

そして、引立てられて行く彼女の頭の中には、彼女の兄の眼や、鼻や、口やが、無殘にこんがらがつてうづを卷いてゐた。

×　×

いくら、津山ぶツ植けの復業にしたところで、まだ、刑事の取れ切れないはだの、小さい解放女工のみよ子が、會社から受取つてくる賃銀にしては、それは、なしかに、今の世の中では、もう容易ならぬ金額にはちがひなかつた。

「馬鹿に多いぢやないか。」

「ゐゝ、でも、傳染病患者の看護婦やつてるんですもの……。」

始め醫師は、利吉も、もし妹が、會社の課長かたれかのために同じやうな病氣にかゝつてゐるものなら、それこそ、わくまでその事實を爽やかに、そのにくひべら坊め、面皮をはいでやらなければならないと、ひそかにいきり立つてゐた。

だが、その利吉も、今ではもう能ふる限り、彼女の看護りには、耳を傾け、眼を背けるより他はなかつた。

それはひつきやう、自分で、自らの罪過を贖つやうなものであつたからであつた。そしてまた、それは自らで自らの、タトへば眞赤な、ざくろのやうな傷口に、指を觸れるのと同然な事であるからでもあつた。

「少しは休んだらどうだね。このまゝ、お前に病氣でもされたら、それこそ、とんでもないことになつてしまふから。」

妹の歸りを待ち設けて、氣の弱い利吉も、わるツたけの勇氣を絞つて、やつとこれだけのことをいつた。

「……。」

「ね、ほんとにお前の身體が……。」

「……大丈夫よ、兄さん。兄さんの仕事が見つかるまで。」

利吉は、益にまゝたがあつツ惚たくなつて、もうそれには、答へる勇氣は出なかつた。

同棲さうに、慌てゝ、すつかり洗ひ落し切ることが出來なかつた足袋で、路地口に消え失つた、彼女の、悪寒に震へる心にむち打ちながら、そつとふすまを三寸ばかり明けた。その途端に、彼女は心臓が破裂するほど びつくりして、後へ倒れた。

「怪しからん、署まで　同行しろツ！」

わしにかツさらはれた小すゞめのやうに、二重まはしの男の頑丈な手にひきずられた、小さい賣春婦のみよ子は、ソツとばかりに泣きたくなつたが、何故か、くちびるが硬ばつて泣きもせなかつた。

そして、引立てられて行く彼女の頭の中には、彼女の兄の眼や、鼻や、口やが、無殘にこんがらがつてうづを卷いてゐた。

彼は、頭から、すつぽりと所々に潮干の痕がついた、ボロ布團をかつ

高等京南料理
コックはこの點の點つきで點は點のセロにやうな
美味に調理　値段は大々的勉強
晩香坡市バウエル街三八二
新南京樓
電話　シーモア七八七五

鶴龜印白味噌　特等
晩市バウエル街三三七
特約一手販賣
蛭崎商店
電話シーモア二四一三

伊吹山掃取（ニセモノ多し御注意下さい）
特選　良質　**百草湯**　約半週分　五十仙
概略―有効な伊吹山の藥草一個を集取裁斷したもの特長は無臭無刺激の湯の花、ラヂウム鑛類と異ひ多種の藥味と獨特の香氣により神經中腦に刺激を與へ血液の循環をよくし眞から身体を温め病根を驅除するのであります
例へば一回の入浴でも一夜中全身ホカ〳〵暖かく不眠症の方も必ず安眠し得る重寶な湯藥であります
左の如き衰態のお方は是非御試用を願ひます
◉神經衰弱の人◉胃腸の弱い人◉吹出もの人◉神經痛リウマチスの人◉冷へ性の御婦人◉夜眠れない人
等に速効があります

メガネ新調修繕
マホービン
一弗廿五仙
獨逸製破れない

和洋雜貨食料品
晩市アレキサンダー街四三三
電話バイ七一二　**福井商店**
福井旅館

時計販賣修繕
晩市バウエル街二四四
萩原時計店
電話シー四〇八四

ルーミングハウス經營者の
御注意
只今の時季は最も
ヒーテングパイプ及其設備に關する御修繕なさるに好都合です
當店では大勉強で各位の御用に應じます
電話シーモア七七〇
ダブルユーブラウン
エ
市内東チョーヂヤ街三三一

高等
南京料理
日本人諸君の御來店を
歡迎仕候
バウエル街二三七
新北京
電話シーモア五七七四
バウエル街二五二
同支店
電話シーモア三五一七

書籍
新刊到着
村上浪六著　妙法院勘八　浪六名作選集　價二、二〇
佐藤耶蘇基　飢を超して　二、八〇
鈴木農學士　花卉蔬菜果樹　温室園藝　六、〇〇
長尾博士　小兒の家庭看護と應急手當　一、六〇
女子手紙の作り方　一、五〇
組立新しい實用書簡　一、八〇
應用新しい口語新書簡文　一、五〇
送料申し受けずお注文は早き方お得で御座います
バウエル街三五七
內田書籍店
電話シー一五八
S.Uchida
887 Powell St. Vancouver, B. C.

雜誌
迅速丁寧
バウエル街二三八
尾本運送業
電話シー四六六二　キャンデー、果物類並に草煙、

信夫屋旅館
室內清潔と食料低廉とを旨とし且つ丁寧に取扱申すべく候
バウエル街二三四
佐久間太重
電話シー五六八三アール

關根旅館
晩市バウエル街二三五
館主　**關根なか**
電話シー五二四九アール

日本行切符取次
アレキサンダー街三三
青木旅館
青木　米吉
電話シー一一七

葬儀一式取扱
至極丁寧　費用勉強
フレザーヴアレーに於ける最古の葬儀社……何卒御引立を願ひます
新西院第六街三六
デー・マーチ　エンド・ソン　**葬儀社**
電話二四一
支配人
ジエ・エス・フエルタレー

新古買賣及金物類
東カドバ街一五七
森山家具店
電話シー三七二三
自宅東カドバ街三三一　バイ一一〇三X

室內清潔各室湯水の設備あり
バエウル街三六六
サン・ルームス
隊本正人
電話シー八四六九

營業項目
コロンビヤ蓄音器並にレコード◉ヴイクター蓄音器並にレコード◉日本レコード直輸入◉內外樂器及樂譜各種◉シンガーミシン代理店◉專賣特許放射燕熱電氣治療機一手販賣所◉下熱膏一手販賣所
右各種修繕及び附屬品一切
晚市メーン街貳參貳
電話シー三六九六
山陽商會

晚香坡市バウエル街參壹壹
大野運送全
電話シー四二一九住宅バイ一三八八エル

和洋雜貨食料品
晚市バウエル街三七九
江畑商店
電話シー三九八五

和洋雜貨食料品卸小賣
電話バイ一三六
近江屋商店

葬儀一式取扱
設備完全親切丁寧
ナシエンドトムリン　バウエル街三三五
葬儀社
二階にルームあり
横山菓子店
電話シーモア六九四一

御菓子製造
晚香坡市ホーマー街五三一
電話（晝夜）シーモア六六二
岸本商店

▲和洋食料品一切
▲陶器類
スキーナ河ボートシントン
岸本商店

□子供婦人衣服
□同附屬品
□ボンネット
□きれ地各種
其他日本婦人向の品種々取そろへ有之候間多少に拘らず御求の程願上候
デビッドスペンサー
DAVID SPENCER

和洋雜貨
東洋商業會社
P.O.Box 46 Port Essington, B.C.
同支店
824-3rd Ave Prince RuPert, B.C.
郵區七參六電話グリン五七八
主任　**大橋松次郎**

朝日グラージ
本位忠實大勉強
◆**貸自動車**　一時間七十五仙
外に十哩毎に二十仙
ギヤソリン代を申受けます
東カドバ街裏二六一シー二七六
新　柄切地が澤山まりましたら何時でもお間に合せます　値段格安品質優良　流行スタイルなら當店に限る
晚市ゴーア街二〇三
電話シー二七三
井上洋服店

月刊雜誌
文房具類一切
（書籍雜誌郵送無代）
◉地方よりの御注文は特に迅速大勉強にて御用命に應じます
晚市バウエル街一一〇一
バウエル書店
Powell Stationery
201 Powell St.
Vancouver, B. C.

新石炭販賣
並びに**運送業**
右何れも廉價迅速に御用命に應じます
電話住宅シー五七七六エル
シーモア八六三七オー
小宮吉藏
晚市東カドバ街三五八

歯科醫士
雷夢熊
LOUIE MOUN HONG
80 Pender St, E.
小生晚市に歯科醫として開業十年の經驗を有し口腔外科一切の治療及び技術の優秀なる事は勿論拔歯の如きは卿かの疼苦を與へざる事は日本人諸君の知らるゝ處でありますが此際特に萬事勉強致しますから引續き御光來の程を願ひます
電氣醫療、エキス光線の設備あり

美港出帆廣告　代理店　晚市美市　E. W. Greer & Son Ltd Great Northern Railway

御旅館　野一色放射蒸熱電氣治療器米加一手販賣所
日本行切符取次
美府チヤザム街六三六
郵函一三〇三　電話一一一一
電氣治療所　**石田旅館**　石田元藏
636 Chatham St. Victoria, B. C.

和洋雜貨食料品
松宮商店
電話シーモア三五九七

御旅館
日本行
船切符取次
大澤旅館
郵函一一一一一一一　電話九六四
大澤さと　大澤ふく
520 Fisguard St. Victoria, B. C.

東カドバ街一六三一一六五
和洋雜貨食料品
江畑商店
電話シーモア三五九七

美食家各位はたしかに滿足さるゝ
南京御料理
晚香坡市バウエル街三五八
仕出し東京酒樓
▲材料精選▲應接上品▲新たに修繕▲創業十ケ年以上最近一流の料理人支那より來晚致しました事を御披露申上ます
私の店は他の支那料理店とは何等の關係なき事を御承知さされ度願んでお斷り申上げます
電話シーモア三九四二―三三六五オー

◉魚類◉肉類◉青物類◉
◉カマボコ製造◉和洋食料品
バウエル街二五三
電話シー五四四一
BC魚店

和洋雜貨　絹地綿布各種
バウエル街三二九
電話シー三二九〇
宮崎商店

洋服洗濯
アペニウダ　イウオーク
晚市キーフアー街七一一
電話バイ一六五〇
中塚幸次

ミシンはシンガー
柳澤元仁堀七藏
日本人間で一番古い專門の**ミシンヤ**
解店より御求めのミシンは何時にても無料で見て上げます
シンガーミシン會社代理店
バウエル街一八六七―六九
電バイ一二三四三エルバイ一二三ワイ
自宅バウエル街一八二五番

男女洋服仕立に**プレス**
各種レンコート販賣
メーシン街
三三三
相星洋服店
電話シーモア三三七六

廣島屋旅館
奥地家傳胃病藥販賣
アレキサンダー街二三〇
佐藤茂平
電話シー一六一七（郵函二六七

和洋食料品一切
並に
運送業
東カドバ街六二三
渡邊商店
電話バイ二三四八エル

和洋雜貨　絹地綿布各種
宮崎商店

年中休みなし
バウエル街四二七
電話バイランド四〇二三エル
千歲湯
煙草菓子果物類一切

家具製造販賣
仕事御用に應じますから宜しくお願申上ます
大工
ゴーア街一二八
電話シー八一
川出家具店

家庭欄

新ビタミンDの不思議な作用

「紫外線」と同じ働き

「野遊」の健康にヨイ理由が判明

◇……醫學博士　三浦政太郎氏談

近頃ビタミンの種類は從來知られてゐるABの三種類以外に、更にビタミンCとDとの二種を加へ五種に別し得になつてゐますが、其のビタミンDといふのは極く小さな子供に特に現はれる病氣で、特に冬多く、四月頃になると急に減り五六月頃になると殆んど自然に治つて了ふといふ位四季に依り種患が變動するものでそして米國で調べた處によると、小兒の血液の中の燐の量が九月から減じ始めて、三丁頃に最も低くなつて四月になると又增し始め五六月に最高位になるといはれてをりこの燐の增減と病氣の發現とが一致してゐるといふ事を指摘してゐる學者もありますが、又之は同時に日光の强弱と一致するのであつて、つまり日光中に含まれた紫外線の分量の影響だとも見られます、つまり各、に紫外線が少く、從つてくる病が多く、春から夏にかけては

日光　中の紫外線が增すと共に、くる病が自然に無くなつてゆくものと斷う思はれますそれで米國では牛乳なども其の乳牛に紫外線をあてるか若しくは紫外線を與へた食物を乳牛に與へるかしてその分泌する乳の中のビタミンDの分量を增させるといふ風な事もやつてゐます

以上の如くこれからは日光の中にビタミンDと同じ働きを持つてゐる紫外線が增すのですから野遊びや摘み草に行つて、それに觸れる事は新鮮な空氣を吸ひ、運動になるといふ以外に、非常に健康增進に宜いわけです

悲しみの曲

◇他人の觀た處無價

大戰當時のフランス新聞「マタン」を見ると、「悲しみの曲」として二人の處無價の寫眞を掲げ、その說明に「大きな「カブ」で顏をかくし、悲しみの曲を吹いてゐる」と書いて居るのに大體界に於ては最も普通にヴイタミンAに乏しくてゐる爲に全く同一のものであるとされてゐたもので、近來の研究になつて別のものであるといふ樣に云はれて來て、多くの人も亦それを信ずる樣になつた訳があるのです。白鼠の飼育試驗によると、食物中にヴイタミンAが缺乏した場合は、眼に一種の炎氣を引起す、所謂眼乾燥症、若くは角膜乾燥症ともいふものですが、その外に體重が下つて來て、遂には失明し又は死亡します、處がその食物中に同時に無機の鹽類として含まれてゐる所の燐や石灰質の排泄關係が不良であつた場合には骨の發育が妨げられて硬くなるべき骨が硬くならず、又種々な機能（身體中の一の發育も障害を受けて所謂佝僂病を引起すと云はれて居ります、處が前述の眼乾燥症を引起すものと、くる病を引起すものとは全く違つた二つのヴイタミンの缺乏といふ事がはれ出して前者をヴイタミンA、後者をヴイタミンDと稱する樣になつたのです處がこの二つに同じ働きを日光、殊にその中に含まれてをる所の紫外線が非常に强く影響されて世界で最も非衛生的といはれてゐるのです。白鼠の飼育試驗によると、食物中にヴイタミンAが缺乏した場合は、眼に一種の炎氣を引起す、所謂眼乾燥症、若くは角膜乾燥症ともいふものですが、その外に體重が下つて來て、遂には失明し又は死亡します、處がその食物中に同時に無機の鹽類として含まれてを

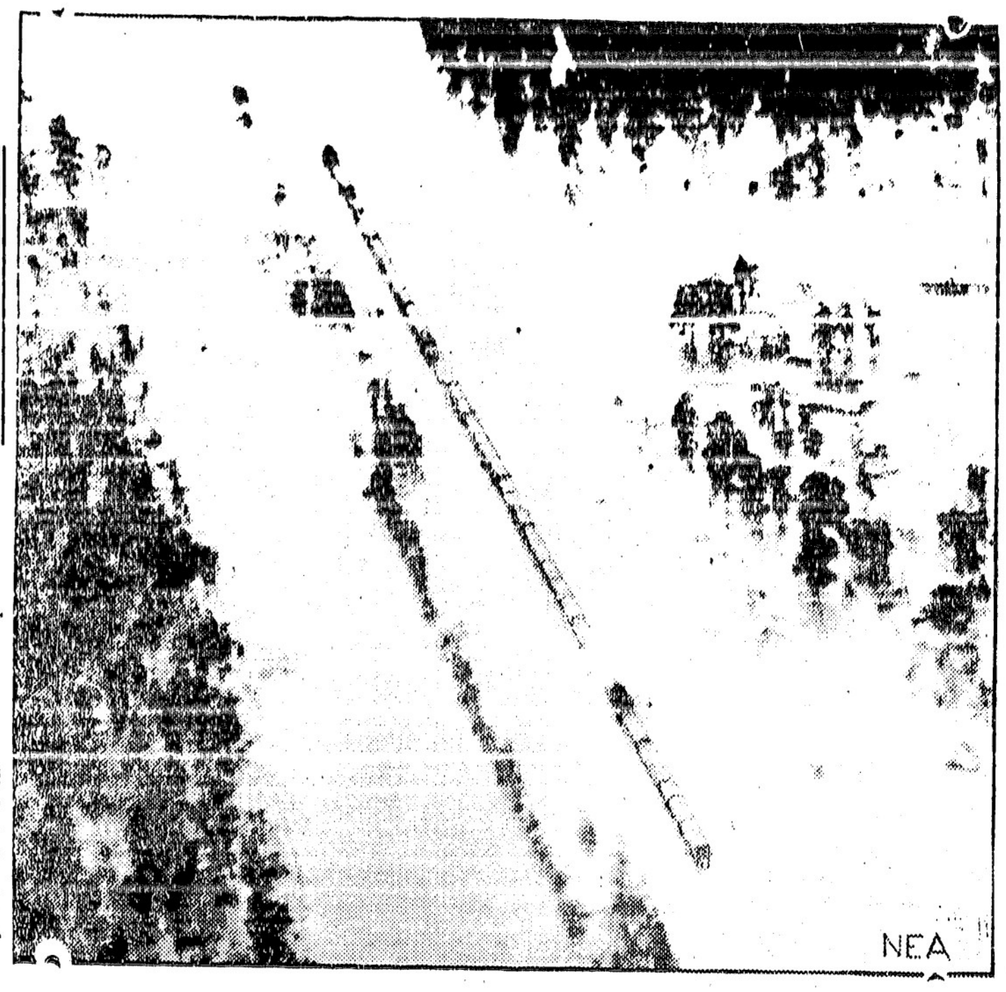

實業同志會聲明書

【東京】實業同志會は政界の現狀に對し徹底改革に其の存在ありとて之が實現を期し實業同志會は假令全體に其理想を實現し得ずとするも飽までも目的に向つて精進努力し以て政界の革新を圖る決心であると聲明した

共産派農東へ遷移か

【上海】漢口の共産派政府は近く武昌漢口を捨てゝ農業根據地たる南京に遷都するやに傳へられ、然しチャングの發表に依れば遷都の事實なきを傳へられる、操縱者はボルス氏がやり、飛行司令はヂェンキン氏があたるさうである、ボルス氏は歐洲大戰當時は英國飛行將校として活躍した人である、敵の飛行機を澤山打落したり一九一九年ノ操縱者の一人として埃及のカイロからシダンのナッサーへ飛んで、世界的のレコードを作つた人である、氏は十四日桑港を出發して晩香坡に來りヂェンキン大佐と飛行の協議をする山である

西王在位二十五年

（マドリード十六日）西班牙國王アルフォンソ陛下には明十七日在位二十五年の祝賀を迎へられる、王は四十一の誕辰に相當するので政界の革新を圖る

總督の資格

七月から變更

自治六十年記念を期して加奈陀總督の資格分限に變更あるべく右は帝國會議の推唱に依つたものであるが昨十六日英國下院に於て開會アメリー氏は保守黨議員サンドン氏の質問に對し「七月一日から加奈陀及び南阿に對し新規の措置を實施する、之は總督の資格變更に伴ふもので總督は英國と夫等の國との間の交涉の仲に立つことを止め政府間直接に交涉することゝする、愛蘭との間には既に本月一日から之を實施して居る」云々と答へた

華州の速力制限

華州では自動車速力は都市の中は別として一時間四十哩を限度とし來月から實施の旨ビー・シー自動車俱樂部へ入報があつた、現在の限度は三十五哩なのである

世界第一の發電所工事

日本から來た觀光客が他地方では見ることの出來ぬものとして中加名物の一に加ふる——否その隨一とする所のエヂソン發電工場は世界第一に置かるべき大工事で、既に出費した額は一億八千二百萬弗に上つてゐる、この出費中の大部分を占むるのは例のフロレンス湖より下通するトンネルで長さ十三哩半に亘り一哩の工費實に百萬弗であつたといふ、該工事が完成するまでに要する全費用は三億七千五百萬弗に達すべき豫算であるが、バナマ運河の開鑿費三億六千六百六十五萬弗に比し約一千五百萬弗多くかゝる譯であると

愈々具體化した日米共資

篁齋書伯の財團會社

十萬弗で組織され事業の發展に伴ひ更に增資する資力ありと

社名はケー・デー・ケー・コーポレーション

社長は松下篁齋書伯

の外に新案インヂ又は繪ノ具もメタリク以上に有望であるから、この方面に大活動を開始し全米は愚か全世界に亘つて販路を擴張する見込みであると、既にこの計畫を耳にしてのメタリク使用の新範圍も一般に新鮮な加州の產物を手にすることができる譯である右につき多少

松下氏は社長に就任

社名はケー・デー・ケー・コーポレーションと稱し、篁齋キネー・デトリック三氏の頭字を取つたものだが、社長には松下氏、副社長はキネー氏、支配人にはデトリック氏が當選し、松下氏は工場長として、キネー氏は會計、デトリック氏は販賣長として活動するとか、紳商の經營發展上松下氏は資力以外に人をも得たのである因に松下氏の法律代理人は草信竹治氏が推擧したメタリク氏である

グッドウイル・デー

明水譜日は國際グッドウイル・デーなること既報したが右は正式に認められて當州の官報にも記載された、明日は各パブリック・スクールに於て國際平和親善の重要に就て特別の訓話がある筈

影響を

うけるのはダラーや日本郵船だが、山本支店長の談によると「カーラインは以前より世界一周の冷藏庫船をもつてはゐたが、五隻も就航さすのは最近の話しだ、恐らく私の考へるところではこの五隻も世界一周に加へられるものだらう、でなければ桑港東洋間を五隻で三週ごとは時日がかゝり過ぎる郵船としては目下冷藏庫で輸送の勘めをしてゐるのは

大洋丸

だけで他は自船用の食料品と客の所持品位を入れるに過ぎないから、大した影響はないが、明年完成新造船には無論大冷藏庫を設置するから、競爭相手のないに越したことはないが、對抗策を講ずるはぜのことはあるまいと今は思つてゐる一云々

米人の出資者

然るに日眞同氏の出入するブロードウエーの劇界は、漸く氏の事業を認識し始め、目下シューバート氏一方の監督を勸めるキネー氏は早くもその將來を達觀して出資を申し込み、會社組織の共同經營にせんと米人資本家中に奔走した結果、意外にも出資を所望する米人外にも現はれ、出資の競爭をするが如き奇觀を呈した、しかし慧眼なるキネー氏が先鞭をつけたので、交涉は同氏と松下氏との間に進捗し、双方とも辯護士を通じて入用な法律上の協定を遂げ、遂に去る四日調印成り、代理人は金曜日に州廳の許可を得て十萬弗の日米人共資會社は玆に組織されたのである

必要の場合は更に增資

事業の性質が莫大の資力を要するものであるから、この十萬弗は只だ發起資本たるの性質を有し、出資者の資力と意嚮はその發展に伴ひ五十萬弗位までは增資する契約であるといふ、會社の事業は當分は現在の營業を繼續して居り、機を見て新天地を開拓する方針であるといふが、同氏發明のメタリク

愈々具體化した日米共資

篁齋書伯の財團會社

十萬弗で組織され事業の發展に伴ひ更に增資する資力ありと

社名はケー・デー・ケー・コーポレーション

社長は松下篁齋書伯

（紐育）松下篁伯の新發明メタリク事業は頗る有望の事業で、その適用範圍は單に芝居方面ばかりでなく、あらゆる方面に實用される可能性を有し、同胞創意の新事業としては將來大發展の見込十分なるにも係はらず、何分これまで入用な資力充實せず、同胞社會でも多少事業の性質を知り、その能率を認めてみたものもあつたが、如何にせん大體に進んで出資する人も現はれず、從つて同氏の事業は僅に小規模の範圍で蹉跌するに過ぎなかつたのである

米人の出資者

然るに日眞同氏の出入するブロードウエーの劇界は、漸く氏の事業を認識し始め、目下シューバート氏一方の監督を勸めるキネー氏は早くもその將來を達觀して出資を申し込み、會社組織の共同經營にせんと米人資本家中に奔走した結果、意外にも出資を所望する米人外にも現はれ、出資の競爭をするが如き奇觀を呈した、しかし慧眼なるキネー氏が先鞭をつけたので、交涉は同氏と松下氏との間に進捗し、双方とも辯護士を通じて入用な法律上の協定を遂げ、遂に去る四日調印成り、代理人は金曜日に州廳の許可を得て十萬弗の日米人共資會社は玆に組織されたのである

必要の場合は更に增資

事業の性質が莫大の資力を要するものであるから、この十萬弗は只だ發起資本たるの性質を有し、出資者の資力と意嚮はその發展に伴ひ五十萬弗位までは增資する契約であるといふ、會社の事業は當分は現在の營業を繼續して居り、機を見て新天地を開拓する方針であるといふが、同氏發明のメタリク

桑港横濱間に定期大冷藏庫船

日本でうまい加州の菓物が食べられるやう

最近太平洋ヂェネラル・スチームコンパニーの發表するところによると、今回紐育カーライン汽船會社が桑港東洋間（横濱、神戸經由）に冷藏庫船の定期航路を開始することになり、來る七月より就航する豫定であると、右冷藏庫船は五隻を以て定期に宛て、各九千五百噸級十六ノットのモーター船で、冷藏庫は千五百噸型の巨大なもので、日本にて非常な高値を呼んでゐる類、野菜類の輸出は激增すべく、日本にて大影響を來すべく、日本人向に近い最も便宜な場所に設けてある當行と御取引下さい

當行は日本人諸君の便宜を計るため特に日本人部を設け同時に事務員を置き如何なる取引にても確實丁寧に御取扱致します

市外在住の方は日本文の手紙にて總ての用事が達せられます

鄉里送金

日本全國の何れの場所へでも極く安い爲替相場で迅速に送金取扱を致します

メーン街と東カドバ街角

モントリオル銀行

Bank of Montreal
CORDOVA, ST. EAST
VANCOUVER, B. C.

三週間毎に

出帆する豫定

桑港より

日本人向に近い最も便宜な場所に設けてある當行と御取引下さい

當行は日本人諸君の便宜を計るため特に日本人部を設け同時に事務員を置き如何なる取引にても確實丁寧に御取扱致します

市外在住の方は日本文の手紙にて總ての用事が達せられます

鄉里送金

日本全國の何れの場所へでも極く安い爲替相場で迅速に送金取扱を致します

メーン街と東カドバ街角

モントリオル銀行

Bank of Montreal
CORDOVA, ST. EAST
VANCOUVER, B. C.

船切符販賣

日本行各汽船切符直接販賣致候

大阪商船
日本郵船
シーヒーアドミラル線

船切符販賣代理人

中山義一事務所

晩香坡市バウエル街一三三五
電話シーモア七六五二
自宅ハイ一三〇七アール

五月▲ありぞな九五日▲ピアース十日▲伊豫九十日▲ルシア十九日▲わかくさ九廿三日▲タフト廿四日常盤九廿七日

◇妻子、使傭人、定着農夫等一切の呼寄願、再渡航證明◇出生、死亡、婚姻、離婚、養子、縁組等其他屆書一切◇當國政府へ出生屆、歸化證にて當國旅券下附手續

晩香坡市バウエル街一三三五

スタイルがよくて値段が安い

御婦人及御子供衆の洋服は是非とも

寺西婦人子供洋服店

バウエル街四一三三
電話ハイ四五三一

純長新鮮

ミルク配達

晩市メーン街三〇〇

ローズバンク
デーリイ

篠末松

電話シーモア三三一七

マニュファクチャーラース

生命保險會社

日本人部總代理

信夫事務所

バウエル街一九五　電話シー二〇九四

フラックス ギル ネット

上最等のスコットランド製

晩市ビーナー街五〇〇（ベキンス建物）

クロフオードエンドスチユアート

金物類は一切大勉強

にて御用命に應じます何卒御引立を願ひます

渡邊金物店

バウエル街一三〇
電話シーモア六二四八

和洋雜貨食料品

晩市西第六街七五八

小財商店

小財初次郎
電話フユヤモンド五二〇二

ねこ印

毛ぬき藥店の專賣で色合は黑白斑を始んど總ての猫でも持つて居ります

バウエル街三二四電シーモア五七七五

みやこ商會

Monarch Life

モナークライフ

日本人部總代理

熊谷次郎

土生市太郎

東カドバ街四一六
電話ハイ四一三四

TAISHODO

Phone Sey. 888
301 Powell St.
Vancouver, B. C.

真面目と誠實

御藥と大正堂

惡性の流感（フルー）がはやり出しました

御油斷は出來ません

師岡の

實效散

丹平の

アンチピリン

を御用意なさいませ

補血强壯劑の大王　理研の

ヴイタミンA

御身体の暖まる事天下第一

御婦人病や病後の方には

朝鮮總督府發賣の

人參エッキス參精

日本行船切符販賣所

ビクター蓄音機
新流行レコード各種

大正堂

バウエルとコーアの角電話シー三三八

晩香坡間

荷物運搬

スタブストン停車場前

みかどトランスファー

電話

船切符販賣

日本行各汽船切符直接販賣致候

大阪商船
日本郵船
シーヒーアドミラル線

船切符販賣代理人

中山義一事務所

晩香坡市バウエル街一三三五
電話シーモア七六五二
自宅ハイ一三〇七アール

五月▲ありぞな九五日▲ピアース十日▲伊豫九十日▲ルシア十九日▲わかくさ九廿三日▲タフト廿四日常盤九廿七日

◇妻子、使傭人、定着農夫等一切の呼寄願、再渡航證明◇出生、死亡、婚姻、離婚、養子、縁組等其他屆書一切◇當國政府へ出生屆、歸化證にて當國旅券下附手續

晩香坡市バウエル街一三三五

スタイルがよくて値段が安い

御婦人及御子供衆の洋服は是非とも

寺西婦人子供洋服店

バウエル街四一三三
電話ハイ四五三一

純長新鮮

ミルク配達

晩市メーン街三〇〇

ローズバンク
デーリイ

篠末松

電話シーモア三三一七

マニュファクチャーラース

生命保險會社

日本人部總代理

信夫事務所

バウエル街一九五　電話シー二〇九四

フラックス ギル ネット

上最等のスコットランド製

晩市ビーナー街五〇〇（ベキンス建物）

クロフオードエンドスチユアート

金物類は一切大勉強

にて御用命に應じます何卒御引立を願ひます

渡邊金物店

バウエル街一三〇
電話シーモア六二四八

和洋雜貨食料品

晩市西第六街七五八

小財商店

小財初次郎
電話フユヤモンド五二〇二

ねこ印

毛ぬき藥店の專賣で色合は黑白斑を始んど總ての猫でも持つて居ります

バウエル街三二四電シーモア五七七五

みやこ商會

Monarch Life

モナークライフ

日本人部總代理

熊谷次郎

土生市太郎

東カドバ街四一六
電話ハイ四一三四

◉電車時間表
▲スタンストン行　前六、〇〇後一、三〇後六、三〇
▲ハウサンド行　前九、〇〇（日曜）後二、三〇後六、三〇
▲ユニオンピー及コモックス行　後四、〇〇（水曜コーネル經由）後七、〇〇（火木バウエル河經由）
▲フランスルバート行　後八、〇〇（月曜）後九、〇〇（水Cr）後二、〇〇（火金ユニオン）
▲スプリンピー行　後九（水金）
▲ベンダーヘーバ行
◉シー・ピー汽船
▲ビクトリア、ナナイモ間列車　發前九、〇〇後三、〇〇　着後二、〇五、三〇
◉シー・ピー汽船
▲ビクトリア、ナナイモ間列車　發前九、〇〇後三、〇〇　着後二、〇五、三〇
◉日本行郵便物本局締切日
▲卯—B.C.フレッシ　郵便は三十分、小包は二時間前
同ブレッド　打　爲替受付は后八時半土后一時迄
クッキング用
▲野菜—ビーフ
オニオン　袋
唐茄子
レッチュース
スピナッチ
ツマイモ
▲果物—アップル
オレンヂ
ストロベリー
レモン
▲五月十九日ルシア發

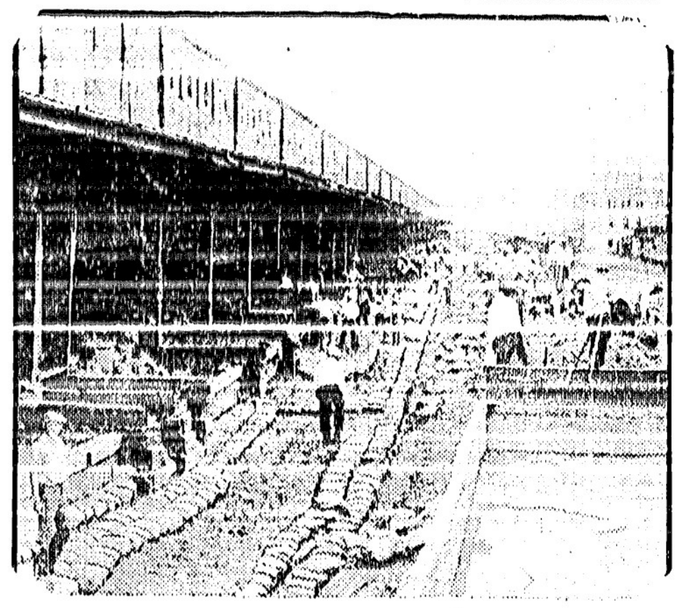

エユー・ナルレヤンスの河岸で出動準備に努めて居るところ（衝報）

小島氏が御前講演

陪食の光榮に浴す

（東京）正金銀行桑港出張所支配人にして山縣公なる烏水小島久太氏は曾て御所に召され秩父宮殿下、高松宮殿下の御前で米國山岳談を御講演申上げたが右終つて小島氏は別席に於て兩殿下より陪食を仰付かり身に餘る光榮に浴した

田中内閣の外務大臣

（東京十七日）伝ふべき筋より聞知する所に依れば前駐英大使林權助男は田中内閣の外相に此所一週間内に任命されるだろうとある、田中首相は本件に就て西園寺公と協議した

西村伊作事件に關し「日會は責任を有す」

昨夜の役員會で問題となり今から調査研究を始める

西村伊作氏が去る三月十三日突然バウエル街の貰ん中から行方不明となつて今だに其生死さへ判明せぬ事に關し問題の交渉委員會雄氏以下四名の委員で去る十四日開催の役員會では問題が必然的に議題に上り西村事件も茲に一先づ問題一般の問題として去を現はして來たのである、昨夜役員會上で交渉委員からの質問が續出されたから古川專事は今日迄に事件に對し日會が取り來つた所置として「私は三月十九日警察に召り西村事件に關し種々聞かれたが先方では現在の所では手段の取りやうがない判つたら知らせやう」とのことで歸つて來た、其後十日餘り旅をして歸晩してから再び警察へ行つたが何等の手續りがないので其儘今日迄經過して來た」

どこか意味ある報告した、交渉委員長代表して曾氏は「既に二ケ月を經て猶手續りのない今日の狀態に就いて考へるに吾等同胞は現在何等生命財産の完全に保護されて居らぬと云ふ事に不安極まる境遇に置かれてゐることである、他殺の疑ひ十分にある事であり、又警察側の話に依れば吾等は外國人だから何か日本人側から援助を得ねば手續りが得にくいとの事であつた程である、こゝに到つて私等は日會の役員會に依頼して事件に關しての日會の責任如何を問ふたところ中山會長も「日會は勿論責任を持つものと認む」

◇所置や責任

【本社東京特電】

正金支店員 轉任

正金銀行の紐育支店副支配人中村彦信氏は新嘉坡支店支配人に轉任することゝなつた

出口の放免

大本教の出口王仁三郎は大審院から本日無條件釋放となつた

商工調査

人口問題解決の手段として産業立國の方策を決定する爲に商工業の事情を調査する委員會設置の計畫を本日の閣議は承認した

命令航路救護

支那動亂深刻化し長江命令航路の救護の件閣可となつた（本日着電）

出口王仁三郎氏釋放

（東京）大本教の出口王仁三郎氏は大審院に於て不敬罪に對し懲役五年の判決を受けて控訴中であつたが本日午前十時豫審終結の上保釋を許され同日午後一時半頃綾部町の本宅に歸つた、同氏は出獄に際し「今回の事件は全く無實の罪で入獄したのであるが、之も神の試練と思ひ感謝して居る、今後は一切政治運動には關係せず專ら宗教の方面に盡力する積りである」と語つた

日會で幹事を二人に增す

昨夜の日會役員會では現在の幹事以外に主として對外方面の研究を委託する目的で有給の特務幹事を一人置く事に決した、話に依れば年給三千弗内外を出すものらしい、信夫三郎氏副會長辭任の件は同夜承認、日會備へ附けのアドレス機械百五十弗以内のものを購入することになつた

サンキー入院

北方で女教員殺し事件の被告として死刑の宣告を受け上告中の土人サンキーはカラに收監されて居たが咽喉の疾患で手術を受ける爲に當地のヂェネラル病院へ移されたそうである

紐育の辻に哭いた雜草の花

元は石井大使の女中で
其頃の佐分利參事官が媒介の女

（紐育）近頃紐育のアップタウンの暗に出沒して頻りに日白人の嬢客を喰ひ（またはず二人の日本人があるが調べてみると一人の女は元日本倶樂部のチーフクックをやつたと云ふ曲輝敬島の女房で亭主と合意の上の美人局らしいと云ふ噂であるが今一人は知山すゞ云ひ石井大使が華府駐在當時連れて來た女中であり

佐分利氏

が媒介の勞をとつたと云ふ縁故のある女で華府當時から浮名を流して居たが三年餘り以前に紐育に移住亭主と子供を捨てゝ今は離縁同樣別居しながら勝手氣儘な生活をやつてゐる者と判明したが氣の毒な亭主や子供に同情を寄せる者なく此の腫の妖婦を暗に擁護する同胞甚だ多い模樣である

殺人事件裁判

ホクル・カナデでの殺人事件の被告ロバート・ムーア及びアンガス・ニコルソンの公判は本日からマクドナルド判事の下に巡回裁判で開かれた

同胞殺人未遂犯

松尾の豫審開廷さる

池田は物言ひが鈍くなつた

松尾留次郎の池田喜助謀殺未遂事件豫審は昨日警察裁判廷ショウ判事係で開廷、先づタムソン醫師から池田の傷狀を告げた後池田自身證言臺に立つたが池田は傷の結果會話の力に影響し自分の思つて居る事、又は話さうとする事を充分に語り得ず又事件當時を適確に回顧し得るだけの記憶がないので豫審は來週月曜日迄延期を宣せられた、兎も角も池田は四月十七日午後松尾ノ論事した事を自白し同夜新バウエル街三百臺裏通りを通行中加害者に擊たれたことを述べた、池田は大體に於て其時の狀況を記憶して居るが犯人の顏は見なかつたと述べた、先づ口を切つたのが内田仙太郎氏で西村氏の遺族側でも調査中であり若し問題を社會問題とすれば或は水泡に歸するかも知れぬと云つた噂が聞いて居る

又曰く「日會が問題にすれば犯人を抽へ得る事となりはせぬかと思ふ、それに當部でも今日迄問題をほうつて居たのではないと思ふ、夫は夫として今後取るべき手段は互に相談を以て解決したい」――檀上氏も「社會部なりに研究を委託しては云ふ事で役員中別に反對を叫べる者がない、交渉委員の一人西巖氏から改めて西村の事件に關しての日會の責任如何を問ふたところ中山會長も「日會は勿論責任を持つものと認む」

映畫スター

候補者を選び出す

米國ヴアヂニヤ州ウインチエスターで開かれた同州のアップル・ブロッソム祭に女王となつたイサベル・タイソン。ギルビン、テネシー州選出上院議員タイソン氏の令孃である（畫報）

大學から

活動寫眞の新しいスターを養成しやうと云ふ計畫で其の候補者を米國の大學生中から選拔する事になつてファースト・ナショナルの寫眞師が米國の主な大學を歷訪してダウグラス・フエヤバンクスやアドルフ・メンジョウ等を向ふに廻すやうな映畫界天晴れのスターを選擇する事になつてスタンフオードからも十人選ばれた、其顏觸を見るにフットボールのスターや音樂家などが居つて學校でも女泣かせの其方にかけては豪の者である猶他の三十五校より選ばれたスターの卵は三百五十人あると

大親睦會

今夜八時より體育館に於て各地方から年會の爲め出席した牧師及受洗者の歡迎送別を兼ねて大親睦會を開催する由

新西院語學校

增築移轉に決す

新西院語學校では昨日午後一時より定期役員會を開き諸事項報告及協議あり同三時過ぎ閉會したが其結果像て賜入の家屋に增築移轉する事となり工事着手は六月早々の像定であると

ハモンド通信

（ハモンド日本語學校では去る十五日午後一時から兒童及び父兄青年男女のピクニックをヤナダン河岸に聚行した集まる者二百四五十名種々の競技等に時の移るを忘れ午後七時盛況裡に散會歸宅した

環さん歡待

雪洲を陪賓として
紐育のアベルマン氏が

紐育の青年慈善事業聯盟を司り且つ製造家信託會社の副社長であるマックス・アベルマン氏は從來大の三浦環さん贔屓で夫人の出演には必ず赴き過般ブルックリンで上演した新歌劇「浪子さん」にも大に共鳴をした結果この歌劇プリマドンナを世間が表彰しないのは怪しからぬとあつて氏が司る慈善事業聯盟が主催者となり先週土曜三浦夫人及作曲家フランケッチ氏を主賓として又陪賓として早川雪洲を招きホテル・ビルトモアに盛大なる晩餐會を催し有力日本人多數も招待されたとの事である

●死亡　新西院アナシス島の農業者本常運一郎氏四女澄子（三才）は永らく病氣中の所遂に去十五日コロンビヤン病院で死去、悲儀は十六日多賀開教使出張の上執行された

●フレザーミル通信　去十四日夜入時より西村氏ハウスにて多賀開教使の佛教講話會あり來會者多數多大の感動を受け十時頃散會した

●母の會　明水曜午後二時西係五街合同教會附屬幼稚園で母の會開催ス村の水野牧師の話がある由

運動界

今週末頃 華大軍來晩

常市で試合

米國西北部有數の大學チームたるワシントン大學野球團は今週末頃來晩し五月廿三日（月）と二十四日（祭日）の二日間アスレチック野球場で晩香坡軍と試合を行ふ像定になつた華大軍は所有の投手十名の中五名だけを連れて來る筈

長髪軍の對手

消防と**コーリス**

昨紙既報――來晩の紫食長髪野球團「ハウス・オヴ・デヴイッド」軍の對手として消防軍とコリングウッド軍が選ばれた、雨天でなければ消防軍は明日午後二時半からコーリスは木曜午後六時から何れもアスレチック運動場に於て初試合を擧行する筈

強敵を迎へて

佛軍陣容を整ふ

獨逸、和國、白耳義諸國を征服して昨十六日佛國西バリーに乘り込んで米國庭球選手ボルデン及びハンターを迎へ擊つべく佛國側では一流選手ボロトラ、ブルノンラコスト、ランバリの四名が選拔された、試合は來る二十日から三日間であるが今から世界庭球界の耳目を峙てさせてゐる

昨日のデ盃戰

伊太利はハンガリーとのデ盃庭球戰で單戰二回と複戰に勝利して都合三對一でハンガリーを除外した

雨天續きで中止

昨夕の朝日對消防戰は雨天で延期今夕はバウエルに於て美香登がキング・ヂョーゼと戰ふ筈だが之れも天候次第だ

追悼會御案內

及川甚三郎氏

去る四月四日鄉里宮城縣桃生郡佳景山の自宅に於て永眠されましたので來る二十二日（日曜日）午前十一時アルバータ本派本願寺奈陀佛教會堂に於て追悼會を營む事に致しましたから有志諸君は御參集下さいますやう御案內申上ます

宮城縣人一同

長一

昨日發病多仁中際は御遠路御會葬被下御厚情の段難有奉鳴謝候扨亡父儀以前より一寸病氣の處昨日中に御禮申述候間御安心被下度候

五月十七日

親族友人

山下新太郎　山下三郎
澤田伊一郎　岡本音一郎
竹内未廣　竹内勘太郎
井澗龜一郎

バウエルキヤンプ　宮永キヤンプ　西田キヤンプ　有田一友一同　他一同

床屋安價で賣る

道具附き

詳細面談 B.C. Barber Shop 411½ Pender St. E.

船大工五名急入用

給料一時間六十五仙以上　申込所 バウエル街 大正堂

新式ルーミング四十四室　リース四ケ年　詳細面談　果物店目抜場所千三百五十弗

小島事務所

店

創業十六年牧二万二千弗の必要上賣りたし、現金參千弗殘金相談、右は自信ある起業家望者にとりて稀有の好事業なり　申込所 山田事務所

男子の洋服

スタイル、品質、技工

多田洋服店

東ヘステングス街四四一　電話ハイランド三一一

子供、高價は最非本舘で賦されスチユードベーカーアースキン（ステングスのメイン街角）八六一エンプレス寫眞館村上

強大なる馬の賣物

馬を賣る前に必ず當社の馬を御電下さい支拂ひは容易御相談に應ず　Rat Portage Wood & Coal Co. 1816 Granville St. Phone Bay 3230

自動車新しいのは

中古はふ蠶み次第アースキン値下價格五人乘セダン千四百九十五弗四人乘クペー千四百四十五弗　Willis Kingsley Motors Ltd.　電話臺シー九五五　ユニオン街二二九〇

住宅電話ハイ二九七エル　沓掛　壹壹

診察時間

自午前十時　至午後八時

婦人科　小兒科

公認下高原醫院

ドクトル下高原幸藏　事務所バウエルメーン街角　自宅フェヤビユー西第十街三壹　電話事務所シー二五五五　自宅ベビユー二〇六　不在中はレー二〇六二

内外科

高原

化粧品

オクスリ

文房具

會商

晩市メーン街と電話シー二五五五　バウエル街六

年筆

寫眞機

マキコール

バウエル街三一八　東山商會內　電話シー一七五八―八七二三

平家新炭商會

自宅西第二街三四　電話フエヤ三〇〇六エル

貴金屬寶石類金銀時計修繕

ウオルサム―七デユールより同廿一デユールの時計を特價大勉强で御願します　メーン街二三九　枝村時計店　電話シー三四五一

かし家

家貸廿弗　カドヴア街

濱垣貞一事務所

電話シー四一八〇　宅ハイ一五五五ワイ

バウエル

五十仙タキシー

電話シー一二六九　小笠原　西村

千葉自動車

メーン街二〇八裏　電話シーモア八八三　市内四人迄五十仙

名畑タキシー

エキスプレス　電話ハイ七六五五　市内五十仙

クイーンスタキシー

メイン街二〇八　電話シー七五五七　晝夜兼行　富山　友光

電話シーモア二五二四　ミカドタキシー　市内五十仙

電話シーモア五八六　高田タキシー

でんわシーモア九五　ヤマタキシー　タイドカアーランの廻し及びセルロイド入勤へ

Isaka Bros TAILORS　電話シーモア六六七二　伊坂洋服店　バウエル街二四四

新古家具及金物類　日本レコード　大正堂三味線及附屬品一切直輸入　新古ストーブ有ります　古ストーブ買ひます　書畫掛の修繕致します　東カドバ街一三八　電シ六〇九一宅ハイ三五四六エル　竹内家具店

各種時計修繕金銀細工一切　ウオータマン万年筆特約販賣店　メーン街二三〇　電話メーン一九四八　宅ウスフォード街二三七　電話ハイ三二一ワイ　米滿時計店

通譯代書人事務紹介美文廣告各船會社船キップ取次火災自動車病傷保險一切　晩市メイン街壹壹八電シ五〇一七　自宅電話ハイ三二八一エル　古本忠義

新小說　戀の殿堂　(百十一)

田山花袋作

同せい生活　(2)

……放つておき給よ」

しかしその最初の新聞の記事の出た時に、一番政子を驚かしたのは、その事件に對して母親の態度のいかに冷靜であつたかといふことである。それはその朝にも父親が家出したやうな形になつてゐるので、それを心配して政子は當によく母親の許に出かけて行つてはゐたが、しかもその朝ぐらゐその郊外の家に向つて歩いて行くことの心配であつたことはなかつたのである。かの女は母親がどうかしなければ好いが——とすら思つて行つた。いつもの通りにこ〳〵したその顏を茶の間に期待することのつらさをすらかなりに著しく感じつゝ行つた。それであるのに、母親は別に變つた表情を顏にあらはしてはゐなかつた。それはいつものやうにこ〳〵してはゐなかつたにもせよその態度にも言葉にも表情にも少しも興奮したり激昂したりするやうな形はあらはしてはゐなかつた。さういふことは何もむづかしくないといふやうな物のいひ振をした。

一面では安心したが、一面では政子は限りない失望を感じさせられたのである。それはいつまでに父母は離れてゐたのか。他人ですらさうではあるまいと思はれるぐらゐに離れてゐたのか。それでゐて名は夫婦か。さういふことがこの人生にあり得るのか。子供さへなければ、私達はどうの昔にどうにかなつてゐたのだらうけれども、子供のために何も彼も忍んで來たのだよ。子供のために可愛い一生をふいにしてしまつたやうなものだよ」政子の母親に限らず、世間の母親にも、よくさういふことをいふものがあるけれども、果して夫婦生活がさういふことで納まつて行くかどうかと良い間違つて來てゐたのに、それ以上に父母は沒交渉な生活につゞけて來てゐるといふことが始めてかの女にもわかつたのである。

「でも放つて置くわけにもゆかないでせう……。私でも行つて見ませうか？」

その時、政子がかういふと、

「行つたつてどうにもならないよ」

口答へをしました。

「——あるだか、ねえだか世間を見てくるがねえ。何もからひとりがだまされやすいおやねえだから！」

「うん、世間を見てくるだ。すぐに人の口車に乘るやうな馬鹿者がてめへの外に一人でもをつたらよし、居らなかつたら、てめえ、てつぺでね目にあはしてくれるだぞ。」

だれか女房のやうにだまされやすい者はゐないかと、小作人は世間へさがしに出たのです。

四五日の間あるき廻つて、たうとう一度も來たことのない土地にだどりつきました。見ると、そこにお城のやうな立派なお屠殺があつて、窓から牛どろの嬪人が外をながめて居ます。

「さあ、來た、ひとつあの人をためしてやるだ。」

かう、ひとりごとをいひながら小作人は路の眞中につゝ立つて、たいつと空を見あげ、兩腕を上にのばして、何かをつかむやうに幾度も飛びあがり飛びあがりしました。

お屠殺の夫人は不思議さうに、しばらくその有樣をながめて居ましたが、たう〳〵召使ひをやつて、一體そこで何をして居るのかと、たづねさせました。すると、わるがしこい小作人め、こんな風に、うまい作り事を話したものです。

「わつしは、はあ、天に飛んで歸らうとしてるですがすよ、天に住んでをりますだでね。ねえ、なに、おめへ樣、仲間の者とすまふをとつて、投げ飛ばされたどがね。どうも、はや、落つこちて來た穴がわからねえで……」（續く）

オトギバナシ　大降りの百姓　(一)

大木篤夫

ロシヤに貧乏な小作人がありました。ひかしのことです。それはもうお話にならぬ貧乏ぐらしで、この世の中に持物といつては一羽のめんどりしかないといふ始末でした。

小作人の女房は、この農夫の口車に乘つて、めんどりをたつた三文で賣り飛ばしてしまひました。

「三文けえ？　それでせえ一杯ふんぱつした氣だかね？」

「さうだともよ、せえ一ばいだよ。三文なら飛びつきり安い値だんべ。まあ、その上は出せねえだなあ。」

小作人の女房は、この農夫の口車に乘つて、めんどりをたつた三文で賣り飛ばしてしまひました。それから町に入つて、一文で赤いひもを買ひ、一文で小さな紙の袋を買ひ、一文を紙の袋に入れました。その袋を赤いひもでくゝり、そのまた赤いひもを棒のさきにつるし、その棒をひよいと肩にかけました。これで一働きしたつもりで女房はいそ〳〵とうちに歸つてきました。

女房が通りがかりの農夫にうまく〳〵とだまされて、いい値に賣れるめんどりをたつた三文で賣つたと知つて、小作人は火のやうに怒りました。

「いくらだまされやすいにも程がある。ほんとうにあきれて物もいへねえ。てめへのやうな馬鹿な女がどこの世界にあるだ？」

かうどなりちらしますと、女房はさうにしやく〳〵泣きをしながら

「いつそわしに賣らんかねえ。どうだね、三文で？」

「三文けえ？　それでせえ一杯ふんぱつした氣だかね？」

「さうだともよ、せえ一ばいだよ。三文なら飛びつきり安い値だんべ。まあ、その上は出せねえだなあ。」

「それはさうでせうけども……」

「相手の方だつて、さういつまでもくつゝいてゐるものかね……。どうかなるのは眼に見えてゐるぢやないか」

「ぢや、このまゝ知らん顏をしてゐるの？」

「それより他に仕方がないぢやないかね……。仕に、目がさめるなり、後悔するなり、どうかするのを待つより他——」

「それはさうでせうけども……」

「うだね、三文で？」

「三文けえ？　それでせえ一杯ふんぱつした氣だかね？」

「さうだともよ、せえ一ばいだよ。三文なら飛びつきり安い値だんべ。まあ、その上は出せねえだなあ。」

小作人の女房は、この農夫の口車に乘つて、めんどりをたつた三文で賣り飛ばしてしまひました。それから町に入つて、一文で赤いひもを買ひ、一文で小さな紙の袋を買ひ、一文を紙の袋に入れました。その袋を赤いひもでくゝり、そのまた赤いひもを棒のさきにつるし、その棒をひよいと肩にかけました。これで一働きしたつもりで女房はいそ〳〵とうちに歸つてきました。

女房が通りがかりの農夫にうまく〳〵とだまされて、いい値に賣れるめんどりをたつた三文で賣つたと知つて、小作人は火のやうに怒りました。

「いくらだまされやすいにも程がある。ほんとうにあきれて物もいへねえ。てめへのやうな馬鹿な女がどこの世界にあるだ？」

かうどなりちらしますと、女房はさうにしやく〳〵泣きをしながら

「いくらちう、まあ、せい一ばいの一値に賣つてもらふだよ。」

そこで女房はめんどりを手づかみにして、市場の方へすた〳〵歩いて行きました。

市場のある町の近くで、ひとりの農夫にあひました。

「いよう、今日は」と、その農夫があいさつして「おかみさん、そのどりもつてどこさ行くだね？」

「市場さ行つて賣買するだよ。」

農夫はめんどりを手に取つて、爪みたはかりながら、くちびるをすぼめてちよつと考へてゐましたが、

「いくらちうて、まあ、せい一ばいの一値に賣つてもらふだよ。」

そこで女房はめんどりを手づかみにして、市場の方へすた〳〵歩いて行きました。

市場のある町の近くで、ひとりの農夫にあひました。

「いよう、今日は」と、その農夫があいさつして「おかみさん、そのどりもつてどこさ行くだね？」

「市場さ行つて賣買するだよ。」

農夫はめんどりを手に取つて、爪みたはかりながら、くちびるをすぼめてちよつと考へてゐましたが、

「いくらだまされやすいにも程がある。ほんとうにあきれて物もいへねえ。てめへのやうな馬鹿な女がどこの世界にあるだ？」

かうどなりちらしますと、女房はさうにしやく〳〵泣きをしながら

「いつそわしに賣らんかねえ。どうだね、三文で？」

「三文けえ？　それでせえ一杯ふんぱつした氣だかね？」

「さうだともよ、せえ一ばいだよ。三文なら飛びつきり安い値だんべ。まあ、その上は出せねえだなあ。」

「それはさうでせうけども……」

「相手の方だつて、さういつまでもくつゝいてゐるものかね……。どうかなるのは眼に見えてゐるぢやないか」

「ぢや、このまゝ知らん顏をしてゐるの？」

「それより他に仕方がないぢやないかね……。仕に、目がさめるなり、後悔するなり、どうかするのを待つより他——」

「それはさうでせうけども……」

「うだね、三文で？」

「三文けえ？　それでせえ一杯ふんぱつした氣だかね？」

「さうだともよ、せえ一ばいだよ。三文なら飛びつきり安い値だんべ。まあ、その上は出せねえだなあ。」

小作人の女房は、この農夫の口車に乘つて、めんどりをたつた三文で賣り飛ばしてしまひました。それから町に入つて、一文で赤いひもを買ひ、一文で小さな紙の袋を買ひ、一文を紙の袋に入れました。その袋を赤いひもでくゝり、そのまた赤いひもを棒のさきにつるし、その棒をひよいと肩にかけました。これで一働きしたつもりで女房はいそ〳〵とうちに歸つてきました。

女房が通りがかりの農夫にうまく〳〵とだまされて、いい値に賣れるめんどりをたつた三文で賣つたと知つて、小作人は火のやうに怒りました。

「いくらだまされやすいにも程がある。ほんとうにあきれて物もいへねえ。てめへのやうな馬鹿な女がどこの世界にあるだ？」

かうどなりちらしますと、女房はさうにしやく〳〵泣きをしながら

御菓子の御用命の節は
電話シー二七五　書籍雜誌大勉強致します
鈴木菓子店
バウエル街三四五

婦人小供服裁縫教授
お安く仕立物いたします
電話ハイランド四一三四
熊谷みつ子
東カドバ街四一六

氷品々
ダンレビー街一三一
おきなや
電話シー三五六一アール

紙函折函……◆◆……製造は安價に御注文に應じます
バウエル街七六九電ハイ四四四
中尾紙函製造所

和洋雜貨食料品
日用品一切
ポートエシントン郵函二七
龜田商店
P. O. Box 27 Port Essington, B. C.

Matsubayashi Watchmaker
メーン街武武七
松林時計店

支那野菜種子　白菜
大根各種着荷
西ベンダー街二六
生隆棧
電話シー六七二

晴◆合種子物
當農園の種子物は創業二十二年間の經驗の精選の物ですから其良種なる事は保證します殊に次の種物は同胞の爲特別に注意してゐます
◎特なし大根、練馬大根、聖護院大根、新菊、法蓮草、杓子菜、縮緬菜、辛子菜、水菜、玉菜、稚者ごぼう、煙草、さやえんどう、きゝゆり、南瓜、白かぶら、蕊、其他何種子でも送り賃は申受けません（ポテト類、豆類は此限りでなし）
アナレス種子物園
園主　佐々木習最
P. O. Box 635 New Westminster, B. C.
取次店
晩市西新西院ステブストンパハート
堀田商店
鈴木商店
メーン街西角
バウエル街
重本商店
古川商店
中山商店

男女子洋服裁斷
縫方一週五回
希望者の便宜の爲晝夜教授致します
東カドバ街四七六
電話ハイ二九六九アル
青木

雜貨食料品
エキスプレス
晩市バウエル街四五三
電話ハイ四八九
堀善商店

御旅館
各室スチームヒーター及湯水の設備あり
プリンスルパート郵函七五
持田旅館

スター魚肉店
晩市バウエル街二五五
電話シー三五六
精肉　鮮魚　野菜類
カマボコ並に漬物
鑵詰類一切

御婦人子達衣類專門
晩市バウエル街三二八
東山商會

ステブストン　トランスファー出張所
村上肇
電話シー二三一　ステブストン電話八八八

靴商案內
バウエル街三三八
加藤靴店
電話シー二六九
住宅東カドバ街七九一
ハイ九二七エッキス

バウエル街三五六
名畑靴店
電話シー三七八一九

バウエル街二五八
小澤靴店
電話シー三七一一
住宅東カドダア街五五七
電ハイ三〇四二ワイ

日本汽船切符取次仕り候
雜貨食料品
エキスプレス
晩市バウエル街四五三
電話ハイ四八九
堀善商店

御旅館
各室スチームヒーター及湯水の設備あり
プリンスルパート郵函七五
持田旅館

スター魚肉店
晩市バウエル街二五五
電話シー三五六
精肉　鮮魚　野菜類
カマボコ並に漬物
鑵詰類一切

御婦人子達衣類專門
晩市バウエル街三二八
東山商會

ステブストン　トランスファー出張所
村上肇
電話シー二三一　ステブストン電話八八八

靴商案內
バウエル街三三八
加藤靴店
電話シー二六九
住宅東カドバ街七九一
ハイ九二七エッキス

バウエル街三五六
名畑靴店
電話シー三七八一九

バウエル街二五八
小澤靴店
電話シー三七一一
住宅東カドダア街五五七
電ハイ三〇四二ワイ

最新流行の
婦人小供服仕立
お好みに應じ大勉強致します
バウエル街三五
電ハイ三五
磯貝裁縫店

かまぼこ製造
ダンレビー街一〇七
電話シー四一六四
板
熊

□こうじ□青物
□鮮魚□鳥牛肉
晩市西第四街
新西院ステブストンパハート
堀田商店
重本商店
古川商店
中山商店

敷島魚肉店
電話シーモア四四九九

マーボール　セルカーク街八七四一
助產婦
長谷川はつ
電話マーボール六六六エル

先祖傳來
名人久男女諸病一切
並に○病小供猖の灸及せんそく
バウエル街四一三
新谷二吉郎
電話ハイランド七二三

御婦人子達
衣類專門
晩市東カドバ街一五一
紀伊商會
電話シーモア六八三

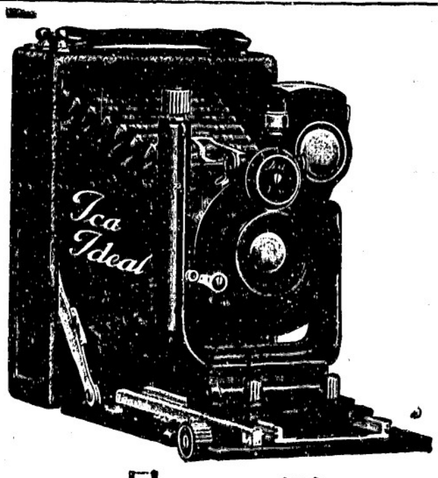

日本行船切符販賣所
パウエルとゴーアの角
日本人街の藥屋
大正堂
電話シーモア二三八

眞面目と誠實
御藥なら大正堂

世は既に櫻花咲く期！
でも此頃の氣候
近年に無い不順
只さへ病の多い春先
まづ殊更に御用心なさいませ

◉不眠、恐怖症鎭靜ネムリ藥
プロミリン
カルモチン
◉腦神經衰弱の病源療法藥
腦鼻液
アスタ
◉一般難治の皮膚病に妙な程きく
◉ニキビソバカスがとれて色が白くなる
白色美身强壯劑
內外用
ハルナ
◉腋臭（ワキガ）の最新藥
大和肌
◉中風症、神經痛、動脈硬化症に
海歸來
◉蓄膿症、鼻の病に
チクール錠
◉オデキを膿ませずになをす
スズノキ錠

◉肋膜炎、腹膜炎、流行性感冒、神經痛、痲腫、コブ、惡性のデキモノ、一切の婦人病に必然の効果ある放射能製劑
ラヂオカルク
（溫器法、內服、溫浴用として使用）
◉最强通經劑　殺菌用挿入藥
性病の毒下し
◉毛生新藥
フミナイン
◉風藥熱取りに
キナピリン
◉咳止めに
鎭咳劑
◉禁煙用並に煙草代用
カーロット

百財は一子の
健に如かず

REG'LAR FELLERS- *It All Depends Upon One's Viewpoint* *By GENE BYRNES*

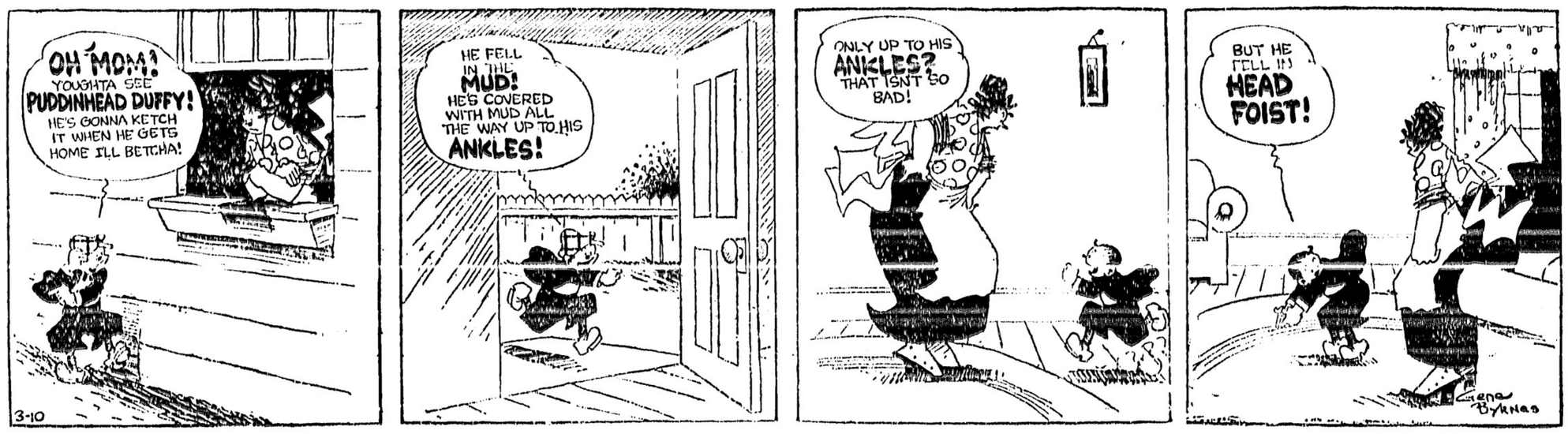

フランス領安南に日本橋を發見

二百五十年前に「海外發展」の日本人のカケた物

堺市大和川染工場(柳原吉兵衛氏の分)でシャム方面の貿易にはじめて手を出しカ我國貿易の先驅者である具足屋儀兵衛氏の墓が二百五十年を經た今日端なくもシャムの大共同墓地で發見され

歴史上に特筆すべき新材料となつてゐたことは既報の通りであるが、これが端緒となり堺市とシャム方面との貿易關係を物語るいろ〳〵の事實が柳原氏の手許に集まつて來た、その一はシャムの國王仰領安南のフエホー部落に日本橋と呼ばれる橋が現存してゐることである、この橋は小さい川にかけられたもので

幾度か修理せられたためか日本趣味のところは殆つてゐないれた雛刀、矛などの武器も土人の間に保存されてあることが判明した、これはいづれも堺市の貿易商人の手で送り出されたものらしいなほ具足屋儀兵衛氏の墓近くに日本

平戸谷彌次郎兵衛の墓といふのが發見されたがいづれも我國の史實上貴重なものばかりであるので外務省および近衛文麿氏を會長とする印度支那協會が保護方法を講ずることゝなつてをると

送金廿八萬圓

◇海外の高知縣人

◇高知縣では今度社會課に移民相談部を設けると共に近く縣下各地で講演および活動寫眞で大に移民を奬勵することになつたが

◇最近調査によると高知縣の海外在留者は男千二百二人、女七百五人でこれらの海外渡航者が昨一ケ年に送つた金高は人員二百八十七人で二十八萬三百十四圓に達してゐる

◇これを前年度にくらべると海外在住者は二十六人減少してゐるが、送金人員は却て八十六名增加し從つて金高も約九萬圓を增加した

十八名の娼妓が盜みした娘の命乞ひ

……妓樓の裏にヒリむ哀話

東京府下下板橋の貸座敷岡塚事管野淸兵衛方の雇人中川すて(三九)が日午前零時頃、樺太シレトコ郡沖十哩の箇所に差しかゝるや巨大なる氷板に衝突し、船腹を割られたために機關室に浸水危機に瀕したので、附近航海中の信越丸が直に發見救助に努めたが、之より遙約五十名の漁夫を乘せた傳馬船が本船を逃れてシルトコ岬に避難せんと試みた、然るにその傳馬船は流氷に衝突して遂に顚覆したゝめ五十名の漁夫は、遂に氷の下に沈み悉く溺死した幾りの四百五十名は省信越丸に救はれ大破せる越後丸も信越丸に曳かれて目下大泊に向つて航行中である

(千噸)は樺太東沿岸鰊場行きの漁夫約二百名を乘せて、四月二十三日午前零時頃、樺太シレトコ郡沖

家庭には五十一歳の老母と三人の兄弟ありいづれも病弱なのでたゞ子が一人働いて養つてゐたが給金も少いのでこれまでも二度人の金を盜んだ旨申し立てたしかし平素非常に可愛がられて居た娘の事とて十八人の娼妓と他の雇人は「一同より金してその金は返すからどうか助けてやつて下さい」と署長に出願

流氷に衝突五十名溺死

樺太の漁場行き越後丸

小樽市松屋回漕店所有汽船越後丸

政變を憤慨豪農が身ナゲす

「憲政會」の有力者

群馬縣勢多郡荒砥村大字東大室豪農憲政派の重鎭松村貞三郎(三五)は四月二十一日午後行方不明になつた村民總出動で捜索中の所四月廿三日午後同村五料沼の堤防の上に遺留品を發見したが沼の中を捜査した所死體を發見した、原因は政變を憤慨した結果である

判事五人を相手に訴訟

「慰藉料」を五千圓請求

福岡縣戸畑市中原三七八高橋保夫氏は大審院判事嘉山幹一、吾孫子勝、福山精一、福野良、岡村玄治の五氏を相手取り慰しや料五千圓および東京、大阪、福岡の各種新聞に謝罪廣告請求といふ珍らしい訴訟を、四月廿日東京地方裁判所へ提起した原告のいひ分では曾て原告が戸畑警察署長下弁當三外四名を相手取り福岡地方裁判所小倉支所へある事件を取り下げてくれぬとの理由で

民事訴訟を起したが辯護士をつけなかつた理由から裁判所から相手にされず結局却下となつたので忽ち裁判長を忌避しそれが長崎控訴院から大審院にまでもち出され嘉山裁判長の部に廻りまた〳〵今回この忌避の抗告が却下となつたので裁判長以下陪席判事を相手取りこの珍訴訟を起したものである

◇新篇日本便り◇

◇岐阜縣　たとへ一、二年生でも、女兒のすつぱだか體格檢査は禁物と各小學校へ注意した

◇山梨縣　南津留郡谷村町で湯屋が競爭の結果、入浴料大小人共三日午後同村五料沼の堤防の上に遺留品を發見したが沼の中を捜査した所死體を發見した、原因は政變を憤慨した結果である

温泉利用で優良な酒をつくる

イチゴ酒も試製

「鳥取縣」の工業試驗場にて

鳥取工業試驗場醸造部では温泉を酒造用水に利用することゝ葡萄酒の試醸を行つてゐる東伯郡の三朝温泉はラヂウム温泉として有名であるが、その源泉は吳氣がなくクールの含有量が多い上に相當の硬度を有するので前年醸造用水として試驗したところ淸淨な淸酒を得たが過般の淸酒品評會でも三朝酒造會社が用水の二割まで温泉水を混じて造つたものが立派に優等の成績を收めてをるので今後配合試驗を行ふことになつた

◇

次ぎに葡萄酒は前年市場で販賣してゐる少量の葡萄で酒を造つたが面白いポートワインに似た酒を得たので、栽培者について調査したところ稻田の裏作として一段歩から百五十圓の收穫をあげ一貫一圓としても百五十圓の收入があるが現在では食用として市場に出すにとゞまり遠く販路を求めることが出來ないため栽培を控へてゐる狀態にあり、一方試醸した葡萄酒は盛夏極寒にも何等異狀なく香味はますます向上する傾向を認めたので本年度は更に多量の醸造をして酒造家その他の希望者により將來工業化をはからんとする計畫である

クサ餅カシワ餅アイスクリーム

(各種年中休みなし)

晩市パウエル街三九二

住よし

電話シーモア四四七五

葬儀一式

最も設備完全にして日本人諸君には特に親切に取扱ひます

晩市メーン街六一二

エドワード葬儀社

電話シー一三九〇ヒュー六〇八

▲助産婦案内

メーン街一一二

西澤すみ子

電話シーモア八五二〇

晩市プリンセス街二一五ユレカルーム三階卅一號室

高橋喜志子

電話ハイ三四九九エル

不在中はハイ一七六三オー

パウエル街二〇三

田邊よし子

電話シー三一四六

ハウエル街三九六ホテルウオールド一一三號室

渡邊糸子

電話シー一四三ワイ

WASHINGTON ESTEP DIESEL ENGINES

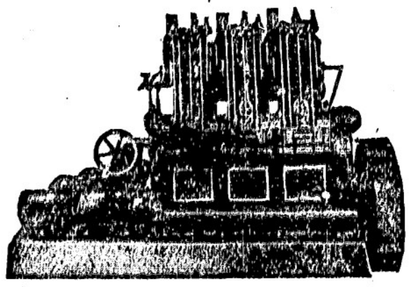

ワシントン・エスタップ・クルダイゼル機關

拾五臺——實約濟

本年一月より二月末迄僅か二ケ月間内にピーシー州内漁業及タッグボート用機關として

◇

先づ機關を御求めになる前に此のワシントンエスタップ機關の新しき三シリンダ六五(ビー・エナ・ビー)を御覽の上御熟考を乞ふ此のワシントンエスタップ機關はセーンボート用として特に好適であり機關の大きさは他の二シリンダー五〇(ビー・エナ・ビー)の機關よりも小なり

販賣所　晩香坡市西第六街一一五五

晩香坡マシーナリーデーポー商會

新着品御案内

●丸干鰯	一斤	三〇仙
●干カレー	同	三五仙
●順才	一瓶	二〇仙
●枇の素	一鐲	四〇仙
●茄子辛子漬	一鐲	二五仙
●帆立貝水煮	同	四〇仙
●千切大根	一斤	二五仙
●粉菓子	同	二五仙
●蕎麥粉	一本	六五仙
●散麥	一斤	二〇仙

香村商店

電話シーモア二一三一　269 powell st. Vancouver B.C.

特約萬年筆店

タマヤ文化商會

パウエル街二〇七八　電話バンクーバー四五〇七

VANCOUVER, B. C.　250 POWELL ST.

問「君はいつも達者でにこ〳〵して居るね」

答「一寸した病氣でも初めのうち、文化商會で賣つた藥を買つて便ふからさ、早く藥を用ひると同じ藥でも倍以上の効果があるからね」

問「虫下しには？」

答「サントニネ菓子　三十仙、五十仙、一弗

セメンエン　三十仙、五十仙、一弗」

問「毒下しには？」

答「小供には……小兒解毒散　五十仙

毒取り丸　一弗十仙

大人には……どくめつ　一弗二十仙

百毒くだし　五十仙」

問「目ぐすりには何が良いかね」

答「アドラ　五十仙三十仙」

問「ンキデモノ其他のひふ病には？」

答「デーデーデー　一弗、一弗五十仙」

一二三　五十仙、一弗

ヰーチ水　五十仙、三十仙」

問「〇ん病には何が良いのだらう」

答「ね？大變だー君の幸福の爲、社會の爲め早く文化商會へ行けよ一弗で大變よくキク藥があるから、其他性病に關する事はよく說明して呉れるそうだよ」

まむし酒着しました　三弗

Manufactureres Life Assurance Co.

マニュファクチャーラス

生命保險會社

加奈陀生命保險會社の最大の一つにして日本及び世界各都市に支部あり

本部トロント市

ミッション市郵函四八

代理店藤野榮次郎

電話バンクーバー一三三一

快速

巨船

エンプレス　カナダ　三二五〇〇噸

エンプレス　エシア　二五二〇〇噸

エンプレス　ルシア　二五四〇〇噸

横濱へ十日間で
神戸へ十一日間で
長崎へ十二日間で

何れも太平洋上の巨船です疊の上を走る樣だとは本社船へ乘つて初めて知る事實です

安全　少し位の時化(シケ)ではビク共致しません婦人小供の旅行に特に安全です

便利　三等の待遇は特に注意して居ります船室は各船共中央部で淸潔です寢臺はスプリング付マットレスです日本食の用意があります各船共日本人が乘組んで居ります沙市より同賃金で連絡切符売上ます

出帆　五月十九日ルシア
　　六月　九日エシア
　　六月三十日カナダ

詳細はすべて最寄會社へ照會下さい

加奈陀太平洋汽船會社

SETO MORE
Asiatic Passenger Agent
CANADIAN PACIFIC (Ocean Traffic)

J. J. FORSTER
Steamship General Passenger Agent
Vancouver, B. C.

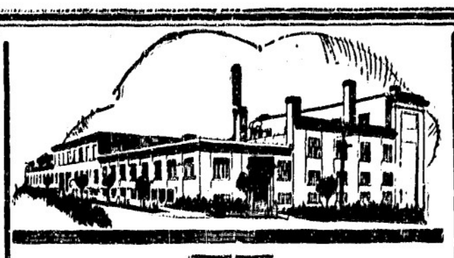

シエリーブレード

常に最善の注意を拂つて作られ完全に信賴してゐますシエリーブレードをお用ひなさい

シエリーブレードは信賴方のブレードです信賴方に作られた最良です

4X　Shelly's　4X

大工　竹中佐七

パウエル街二二五

電話バンクーバー一九五二ワイ

電氣あんま

パウエル街三四六の十五號室

松宮四郎

電話シー二五〇六エル

講談

關東俠客 大前田英五郎

〔第九席〕

桃川如燕講演
近藤紫雲挿畫

英五郎はお八に向ひ「主は罪が子供を憎む所は無からう、強いばかりが男ではあるまい、俺が頼むから引取つてくれ」お八「嫌ひだよ、俺は子供は大嫌ひだ、手折りといつて手活にするには主にも似合はぬ厭だ」次「まア待つてくれ、俺は他人の綿アを取つた罰へはねえ、長兵衛といふ奴は貧窮に困窮するといつて江戸にいつた儘自由あまり何の便りもなく、それでおこまが君ゐ去りにされたものと思ひ、母親と相談の上繼母代りに座敷へ働め客から貰つた祝儀で送らぬ世帶を繰り廻して居た、それも聞いて氣の毒に思ひ俺が女房にしたが、何がそれが厭いかお八は不承知か、イヤ飛んだ事を聞かなければならねえ、監みをしたり他人の嬶などと思いとをすれば外の乾兒への見せしめと聞いて下さい」長「御尤も樣でムいます、俠客仲達衆と言はれる者はそれだけの心掛けがなければなりません、私は泥棒は致しません、又女房を取られる程でムんすから人の女房と思いことも致しません、之は大丈夫でございます、何うぞ乾兒にして下さいまし」と只管賴む。

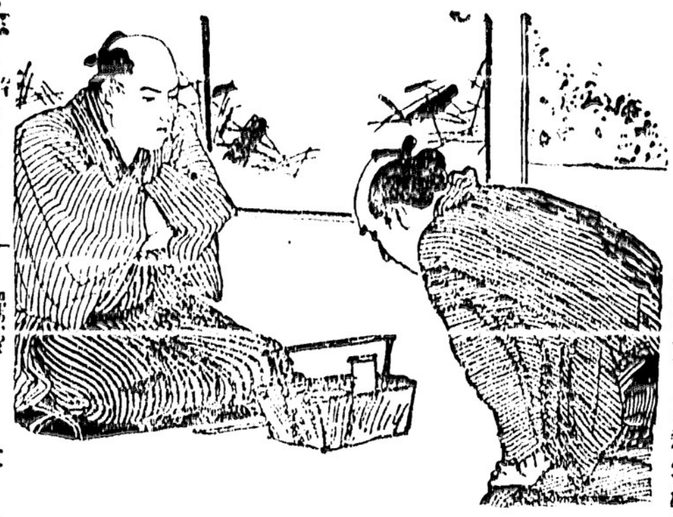

英「しかし長兵衛の身に取れは嬶アを取られたと思ふか、