Vol. 21 No. 5920 Tuesday November 9 1926 TAIRIKU NIPPO 大正十五年十一月九日（火曜日）第五千九百二十號

大陸日報
TAIRIKU NIPPO
(THE CONTINENTAL DAILY NEWS)
PUBLISHED BY
TAIRIKU NIPPO SHA, LTD.
135 CORDOVA ST. E.
VANCOUVER, B. C.

本紙定價（前金）
壹ヶ月 六拾五仙
壹ヶ年 八弗貳拾五仙

發行所 株式會社大陸日報社
社長 山崎寧
晩香坡市東カドバ街一三五
電話シー三〇六五

加奈陀北極帶の開發（一）

◇百万方哩の荒野

本日の本紙第三面「加奈陀の事情」欄には、キャリブー放養に関する年收四億弗の大計畫なるものを紹介しあり、加奈陀北極帶開發の大規模なる目論見のある事を報道して居るのだ。

但し茲に云ふ「北極帶」とは、地文學上の所謂北極圏を指すものではないのだ。――實に、植物地理學上の、「アークチック・ゾーン」を意味し、北極圏に注ぐマッケンジーの大河と、ハドソン灣に注ぐファーサル河とを連ね、更に北緯五十六度の線に沿うて東に走らせたる一線の北方、所謂「不毛の荒野」を指すのだ。

此の面積、――バッフィン島やヴィクトリヤ島や、北極近くの諸島を全部合算する時に、實に百萬平方哩に達すと稱せられ、而かも其の廣大なる地域に、一の樹木もあるなく、僅かに認め得る樹木ありとすれば、それは、柳、楊などの類の灌木たるに止まり、夏期と雖も、概して、草や蘚苔の類やを生ずるに過ぎざれば、況してや、冬期は、一望千里の曠原と變じ、其の溫度が又、零下六十度、七十度以下に降ると知られ、如何なる動物も、棲息に堪ゆざるべしと考へられ居る地方なのだ。

其の、世人の、確く信じて「不毛の荒野」となす百萬平方哩を、如何として、克く、世界無比の大牧場となすを得べしと說くものあらば、之を妄想、――或は妄想に過ぎざるべしと思はざるもの果して幾人ぞや。

而かも事實上に、米領アラスカの「全く同性質」の不毛の荒野は現に、五十萬頭の馴鹿を養ひ、將來、一千萬頭まで飼養の方ありと計算せられて居るのだ。

從つて、茲は、右顯、百萬方哩の利用計畫を以て、必ずしも、妄想、若くは妄想の類とのみは、斷定する事を得ざる充分の理由を持つて居るものなのだ。

偶、一昨、日曜日の當地「プロビンス」紙上に、加奈陀北極帶探檢家、ヤン（英國王立地理協會員）の意見なるものが發表せられ居るが、夫れも亦、加奈陀の北極帶に、馴鹿を放牧すべき事を主張し、且つ、自ら、實行せんとするものにして、上記の計畫の可能性あるものたる事を、充分に、立證するものなのだ。

同時に、六日のモントリオール發電が、是れも著名なる探檢家クラムッセンの意見を紹介して、同じく、加奈陀の北極帶を、馴鹿の放牧場となすべき事を勸奬し居る旨を報ゼるは、百万方哩利用計畫の、一層の確實性を證明するものに非ざるなからんや。

茲ヲ伊一年ら、夫等の計畫、――若くは主張の間には、自ら若干の相違がない譯ではないやうなのだ。――例へば、ヤンの計畫は放牧區域を、主として北部島嶼地方に止めんとするにあるらしく、而して、放牧すべき動物も、及クラスムッセンは、共に、キャリブーとせずして馴鹿とすべきを云ひ、又、放牧の主なる目的も、兩氏共に大体、エスキモーの救濟に置いて居るらしいのだ。

其の邊に意見の相違はありとして、而かも、何れにしても、其の結果は、加奈陀の北極帶、――不毛の荒野、百萬平方哩の、開發を、意すべきものたる點に於ては、一致して居るのだ。（未完）

◇寄書◇

佛教の理智主義（上）

＝五大主義の第二＝

多賀義仁

五大主義の第一「理想主義」に就ては本紙十月二日號に既掲

× × ×

現實の世界を大別すれば自然界と個性界の二つになる。

自然界は理の世界であり個性界は智の世界である。

自然界は無始已來一の理法に依りて運行してゐる、この法則を佛教では眞如とも法性とも稱してゐる。

晉人もこの大自然界に生存する以上この理法に隨伴せねばならぬ日月星辰山河天地みなこの理法によりて循行してゐる。

この大自然の生物進化の法則には人も反逆は出來ない。

一切の事物は一面この大自然の理法より超脫することは出來ないみな大自然の理性のまに生存せねばならぬ。

百歲の壽短しと嘯つも如何どもすることは出來ない。

只これ大自然の命である、生老病死も亦自然の理法である。

時間公間の壓迫をうけるは自然界に生存するものゝ必然の運命である。

理の世界から云へば生物も鑛物も同等である、又生物の中でも何等優劣上下はない、人間も萬物の靈長なりとといつて威張ることは出來ない。

大自然の上から云へば、一滴の水も一疋の虫も同一價値の表現である、みな宇宙進化の理の發現に外ならぬ。

萬物はみな根本實在たる眞如の理から隨緣生起したものである。

だから大自然の世界はみな絕對平等で何等の區別差等はない。

上は如來より下は一切衆生に至るまで絕對性は同一である。

○

さて個性の世界は智の光明によりて大自然界を批判認識する世界である、この個性界には智の多少に依りて諸多の差別がある。

而してこの個性界は意志自由の世界である。

時空の制約をうけながらも智の世界では過去、久遠の昔から未來永遠のことまで想ゝ憶念することが出來る。

又因果の制規をうけながらもよく因果を超脫する業の繫縛を逃れることをも考へることも出來る。

この智の世界の大自然界に於てこそ萬物の靈長と稱することが出來る。

人類文化の發展は宇宙の理の法則を自己の智にて理解應用するとき始めて實現する。

智は鏡であり理は映ずる法である、佛教の解釋によると法は任持自性軌生物解といつて法は一切の智解をおこさしむる客觀の理である。

この客觀の理を主觀の智で認識する所に一切の學術があらはれる天文の理を認識するとき天文學、

綜合智を以て宇宙の眞理を認識するとき始めて理智冥合の大自覺界に到る、これが人類の智的向上の終點である。

○

即ちわれ〳〵は智の反面に情意の世界をもつてゐる、いかに智はかり擴大しても情意の世界がこれに伴はねばやはりそこに苦痛がある。

佛教ではこの苦痛を煩惱魔といふ、又迷事修羅ともいふ。

植物學者が出來る、其の他生物學者、數學者、醫學者、哲學者、夫夫數多の學者が出來る。

けれどもこの科學の智はまだ眞智ではない、部分的智である。

智ではこの科學の智はまだ眞

宇宙の眞理を理解出來ないのを所知障といふ又は迷理見惑といふ

この迷理見惑の所知障は眞理を認識するとき忽ち征服されるから見惑頓斷如破石といふ。

內面的の情意の障りである煩惱障はなか〳〵征服出來ない、除程の克己的修行を要するから修惑漸斷如鋸系といふ。

この情意の世界を眞智に依りて淨化變化するとき始めて大自覺の位に達し無上正遍智を得る。

こゝに於て情意生活は本能衝動の世界から解放され眞智の光明に照されつゝ利他救濟の慈悲方便の活動をおこすこれが眞智の向下門である。

故に佛陀の境界を自覺覺他覺行窮滿と稱してゐる。

自覺が窮まれば必ず覺他の世界に轉入するものである。

眞の自利は必ず他利を伴ふものである、自他平等の幸福が眞の樂境である。

又佛陀は大圓鏡智、平等性智、妙觀察智、成所作智の四智を具してゐる。

大圓鏡智は綜合智であり、平等性智は慈悲化であり、妙觀察智は部分的智の淨化であり、成所作智は意志の變化である。

かく智情意の聖化を綜合把持するのが佛陀の眞智である。

かくて智、情、意の人格高位を佛陀の境界とする。

この綜合智によりて宇宙の眞理と冥合するとき一切の苦惱は消滅して無限の眞樂があらはれる。

斯の如く理の世界と智の世界とを區別して說明するのが佛教の特色である。

この理智の兩界を混淆するとき人智は退化し迷信が行はれる。

＝以下次號＝

ヘーを機械で乾かす

◇米國で奸成績

◇ヘーを造るには天日で干す。――ダから雨の多い地方や、雨の降つてる時期には、ヤルでヘーを造る事が出來ない。――夫れを、雨の降つてる最中にも、ヘーの造れるやうにしたいと、米國の農務省で、研究に着手したのは、今から十五年前の事。

◇そして、天日の代りに、機械で乾燥し得る事を確め得たのであつたが、その仕掛けといふのは、詰り、グル〳〵廻轉して居るベルトの上に、牧草のアルファルファを、八寸の厚さに積んで乾燥室の中に送り一百七十五度の溫度で四十分間に乾かすといふのであつた。

◇初め水分七十五パーセントのアルファルファが、乾燥室から出て來る時には、水分六パーセントのものになつて了ふとのことであつた。

× ×

◇が、右の機械乾燥法が、一般に用ゐられなかつたといふのは、設備費が一萬五千弗乃至二万二千弗も要るからなので、――ダが、最近に、米國ニウ・ジャーシー州ブレンスボローの牛乳屋さんが、右と同じやうな機械を据つけて、使つて見た所が、成績が、思つたよりも良かつたといふことなのだ。

◇設備費二萬二千弗で、一季節に千五百噸乃至二千噸のヘーを造るによいさうだ。

× ×

◇而して人工乾燥の効能として農務省技師は、次の四つを擧げて居るさうだ。

（一）天氣に頓着なく、――雨の降つてる最中でも、刈入れが出來る。

（二）天日乾燥では、原料の約三分の一が取扱ひ中に失はれるが此の方法ではソンな事はない。

（三）天日乾燥のものよりも、遙に味がよく、家畜に好かれる。

（四）天日乾燥では、プロテーン及鑛物質が約四分の一（即ち二割五分）丈け減るが、此の方法では、右種の養分減少が、五分乃至一割に止まる。

●新古家具賣買 落合商店

すから何卒御用の程願上ます

御用の際は電話にて御併せ下さい
電話 バウエル街七五三 一二六六
田口製麵所

The Yokohama Specie Bank
822 3rd Ave., Seattle
Tel. Elli. 3575, P.O. Box 1917
設立 明治十三年
資本金 壹億圓
積立金 八千九百五十萬圓
世界大都市に支店又は取扱銀行有之
外國爲替事務を簡便に取扱申上候
日本向定期爲替手形
（利息）目下六ヶ月以上年六分
（無手數料）横濱店内に特設郵便局有之
金國各地へ迅速に送金取扱申候
郷里送金
横濱正金銀行 シヤトル支店

（郵便宛名）
The Sumitomo Bank of Seattle
802 3rd Ave. Seattle, Wash.
日本向定期爲替手形 六ヶ月以上年利六分
郷里送金 取扱迅速丁寧（無手數料）
◇驚案案內、預送金申込用紙其他御用向の節は遠慮無く御通知下さい
シアトル 株式會社 住友銀行
本店大阪市北濱五丁目
內地重要支店〔東京、横濱、名古屋、京都、神戸、岡山、呉、尾道、廣島、柳井、下關、門司、小倉、若松、博多、久留米、熊本〕

THE ROYAL BANK
of Canada
East Eud Branch.
Vancouver. B. C.
◇御歸朝の前に是非御來店下さい、送金も安全な方法は手形式送金で且つ德用第百、住友、正金の諸銀行の支店送金で直接御仕拂することが出來ます、地方の最寄のある都市で郵便局で仕拂を望まれる方には御指定次第何處でも受取られる樣無手數料で送金いたします
◇皆樣の御便利の爲に當行では日本人を雇入れて居ますから如何なる取引でも不便を感じません、地方に在留なさる人々は日本文字紙で用が達せられます預金送金申込書通知次第送附致します
ローヤル銀行
ダーン及ヘスティングス街角

ADMIRAL ORIENTAL LINE
アドミラル オリエンタルライン
船名 美港發
マキンレイ 十一月十八日
ゼファソン 十一月三十日
グラント 十二月十二日
本社の汽船は最短時日に太平洋を横斷します
三等客には特別に注意を拂ひ食事は純日本食にウエーターは日本人です
切符取次店 東京ショーモア街二四三 電話シーモア九一七八
松山商會
アレキサンダー街三三 電話シーモア一一七五
青木米吉

SUN LIFE of CANADA
安全な職業の方へは不具傷病保險付及び怪我の死亡者は保險金額面の一倍仕拂の特點付證書を發行す
掛金が切れますと滿二ヶ年の掛金のうち必ず返還する期日を過ぎぬやう掛金を仕拂つて下さい
通知書が出せませんから住所御變更の度毎に現住所を御知通下さいませ
地方代理人
スタウストン
オシャンフォルス
ミルクリーク
イングルウード
ピーバーコーブ
ポートアリス
本部代理 中野事務所
主任 中野厚庄 林伊東 澤東野 月之小次郎 虹彩輔
晩香坡市東カドバ街三百番 電話シー〔五八七二八〕
小田茂三郎 小林貞次郎 兵頭英一 水川宗太郎 門岡太郎 堀内森次 堀内正春

加奈太サン生命保險
加奈陀生命保險會社中の最大會社世界各國と日本各地に代理店あり
滿二ヶ年保險料支拂後は醫師の再診斷無く滿十二ヶ月間の支拂猶豫法及種々特點あり
本部代理 中野事務所
晩香坡市東カドバ街三百番 電話シー〔五八七二八〕

O.S.K. LINE
運賃
船名 美港着 美港出帆
あらびあ丸 十一月十八日 十二月四日
あふりか丸 十一月一日 十二月十七日（晩港發）
ろんどん丸 十二月十三日 十二月三十日
あらばま丸
晩市代理店 Empire Shipping Co.
美府代理店 Bithet Consolidated, Ltd.
（ろんどん丸及はりふあ丸に限り一等横濱迄一九五弗 神戸迄二〇五弗）
日本行 一等洋食附六〇弗 和食附五五弗
晩市美府間切符早上 一等横濱迄一五五弗
大阪商船株式會社タコマ支店

切符取次店
晩香坡市
日加貯蓄
日加用達會社
是永商會
中山義一事務所
阿部松之進
水原清吉
檜伏幅
大田竹次郎
プリンスルパート 村田平大

日加貯蓄
◇貯蓄預金
◇定期預金
◇公債賣買
◇當座預金
◇最近締切日 エシア 十一月十一日 加州 十一月十七日
◇日本送金 何れの地方へも無手數料にて確實迅速に御取扱ひ申候
晩市バウエル街三九八
日加合同貯蓄會社
社長 田村新吉
（電話シーモア一二三三）
JAPAN AND CANADA TRUST SAVINGS CO.
P. O. Drawer 130 398 Powell St.
Vancouver, B. C.
此アドレスを封書へ貼付下さい

M. Furuya Co. Ltd.
46 Hastings St., W. Vancouver, B. C.
赤松新米賣出し
AKAMATSU BRAND BEST GRADE JAPAN SEED CALIF. RICE MILLED BY M. FURUYA CO. NET WEIGHT 100 LBS.
正百斤入 七弗
加州米作始まつて以來の優良品
安くて 美味しい
召し食つて御實證を願ひます
晩香坡市西ヘスティングス街四六
古屋商店
電話シーモア二九三三

◉會費＝一ヶ月金壹弗とし毎月第一回配本の際申受ます但し四、五、七、九、十月は廿五仙增し五十仙增しです
◉區域＝配本區域は晩香坡市內スタブストン、新西院、及フレザーミルとします
◉特典＝本會員に限り一ヶ月後れの雜誌は定價の七割引で分讓します
◉會費＝一ヶ月金壹弗とし毎月第一回配本の際申受ます但し四、五、七、九、十月は廿五仙增し五十仙增しです
◉區域＝配本區域は晩香坡市內スタブストン、新西院、及フレザーミルとします
◉特典＝本會員に限り一ヶ月後れの雜誌は定價の七割引で分讓します
類は實費を以て取次販賣致します
バウエル街三二四半電話シ五〇八一
成文堂博讀會 責任者 成石吉郎

文人墨戯のこと

馬場孤蝶

文人畫――こゝではこれを狭義に解して文人即ち文學者若くは學者の先づ餘技的に畫く繪といふことにして、いふのだが、とにかく戯はさういふ種類の畫が好きである。本職の手になつた畫にしても唯の畫かう一點ばりでない人の手になつたものゝ方を尊ぶする。

畫て、レオナルドオ・ダ・ヴインチの小傳を讀み、メレヂコフスキーの『先驅』を通讀してから上田敏君とも話したことであつたが吾々には、アンジエロやラファエルの作品よりも、ダヴインチの作品に對しての方がずつと多く敬意が表せる樣に思つたのであつた。

それと同じ意味で、大雅堂、柳里恭、蕪村等の畫に吾々は多くの興味を覚えるのだ。

◇

もう十年ぐらゐ前のことなんだが、佐藤春夫君ともそんなことを話し合つたことがある。その時、佐藤君は、

「所謂文人畫でなければ面白くないですなア」

と云つた。それから、佐藤君は

「畫には畫者の人物がよく表れるものだ」

さういふ風にも云つたことを記憶する。

學殖ある人の畫には、何處にか品格あり、深みがあるやうに思ふ。それから、素人の文人畫の面白味は、匠氣を脱した、自由な無邪氣なところにあるであらう。尤もそれは專門家と違つて、責任がないので、自然さうなるといふところもあるのであらうが、ともあれ、吾々には、本職のいゝかげんな畫家などの前に畫いた畫圖繪などより、遊びとか樂しみとかいふ心持のよく表れてゐる餘技的文人畫の方が見てはるかに心持が宜しい。

◇

文壇の人々でも、此頃は樂しみに畫をかく人々が大分出來てやうである。澤田山水君、岡本一平君などを素人畫ひにしては屈いかも知れぬが、兩君とも俳人の方が表情なんだから、畫の方は餘技で見ても宜かりさうである、

◇

谷小波君も此の頃では本職既の勢ひだが、ご當人に伺つたら、何うもまだ餘技とは容へなさりさうである。佐藤春夫君の作物は二科會へ出すことがあるのだから、素人として扱つては、本當の素人連中の方では非常に損なわけなんだけれども、今日では畫が同君の餘技になつてしまつたことだけは確である。

北原白秋君も畫が餘技であることにはご當人にも異存はなかりさうである。その外、僕の親しい人でも『現代繪貼』の大塚白水郎君が俳畫をかくし、南宰夫君もなか〳〵畫心がある。但、同君の畫のうまいことは廣知の事實であらう。

◇

故人では、夏目漱石君の南畫風の畫、有島武郎君の洋畫は確でも知つてゐることであらうが、與謝野晶子君も洋畫を習はれたことがあつたし、井汲清治君も一時洋畫に興味を持つてゐたやうであつた。久米正雄君の洋畫も文壇では大分喧傳されたやうに聞いてゐる。

盛名ある文人の餘技は德などとろがある。可なりうまければ、それが評判になつて珍重されるし、若し又ひどくまずければ、それが又愛嬌になつて方々で面白がられる譯だ。

◇

かう書いて來ると、勢、僕自身のことを云はないでは、何か氣取つてでもゐるやうに見られはしなからうといふ氣がしていけない。

僕のかくものなぞは、まだ愛嬌になるまでさえもないやうだ。唯まア極めて無邪氣なのを引いてそれへいゝ加減に繪の具をなすくるだけのもので、筆勢も顔色もあつたものではないのだ。一切黑でかく方がいゝやうに思はれけれども、墨一色だけでは何うにも形がつかないので繪の具でやつと取り繕ひをするだけである。唯だけですひやうになるにはまだ餘遠遠であるのはいふまでもない。

◇

ところが、そんなまずいものでもかく時の心持は非常に宜しい。これは、主として、できさうもないものができあがるといふ樂しみに因ることは勿論であるが、一方では、文章を書く場合とはちがつて、仕事そのものが大きかなものである上に、成績に就く無責任であり得るがためであると思ふ。結まり羞恥心を眠らしてしまひさへすればいゝのだ。あとは平波の上を駛る船のごとくである。

◇

しかし、僕はさういふ風に畫才が皆無なんだが、僕の家の者は、多少畫才があつたやうだ。祖父も父も素人畫とかいたし、僕の兄三人とも、少くとも僕よりはずつと繪心があつた。今生きてゐる姉も僕よりは繪心があり、先年死んだ妹も可なり繪に向く素質を持つてゐたやうであつた。ところがさういふ風に繪をかく素質の殆ど皆無なくらゐに見られる僕のかくものが、僕の父祖のものなどよりずつと多く人さまの眼にぶらさがるやうになつたのは人生の皮肉であると共、僕に取つては全く文明の恩澤であると云はざるを得ない。

◇

筋骨なもので結構だから、一寸した繪をかいて、それへ自賛をしたものを作つてみたら何うだと、最初に勧めてくれたのは、國民文庫刊行會の鶴田久作君であつた。その後、僕が字をかいてゐるのを見て、高山晨三君だか龍だかが、繪はかけませんかと云つてくれたので、大分心が動きだして、畫の話をしたところが、字より繪の方が早いでせう、と云つてくれたのは佐藤春夫君であつた。間もなく三味線の胴と棹の一部をかいたものを佐藤君に見せると、佐藤君は此の向きを右から見てかくか、左から見てかくかが、問題であるだけで、金體としては、これでいいわけだ、と云つてくれた。これに勢を得たと云つては、佐藤君に飛んでもない責任を負はす形なきにしもあらずだから、さうまでは云はぬが、とにかく烟で人は他に譲らもあつたのだから、少しづついたつらをやつてゐるうちに、何時の間にか、今ではちどかうした形になつてしまつた。

◇

そんなら斷然よすかといふにその氣はない。何にしろ、字をかいたり、物の形をぬりたくつてみるのは、一人でやるものとしては、以何にも陽氣が慰みなので、もう少し周圍を惱まさしてみる積りである。

●高等南京料理
コックはこの道の腕きゝで料理は嘗標のお口にあふやう
美味に調理　値段は大々的勉強
晩香坡市パウエル街三八二
新南京樓
電話　シーモア七八七五

●鶴龜印白味噌　特等　特約一手販賣
晩市パウエル街三三七
蛭崎商店
電話シーモア二四一三

新發明　文化按摩器
三大博士（癒ながらも壯者となる）實驗保證
肩のコリは勿論
腰痛　胃病　腸病　痛氣　食慾不進　血行不良　頭痛　齒痛　腦病
等に驚くべき効果あり
一弗送料共（五十仙）
電話シー四七六八
郵便切手賣捌所　近藤特許賣藥店
二見糧屋　丸橋運送業
390 Powell St. Vancouver, B. C.
住宅電話　フエヤモント五七七六
出張所　近藤藥店　電話シー四七六八
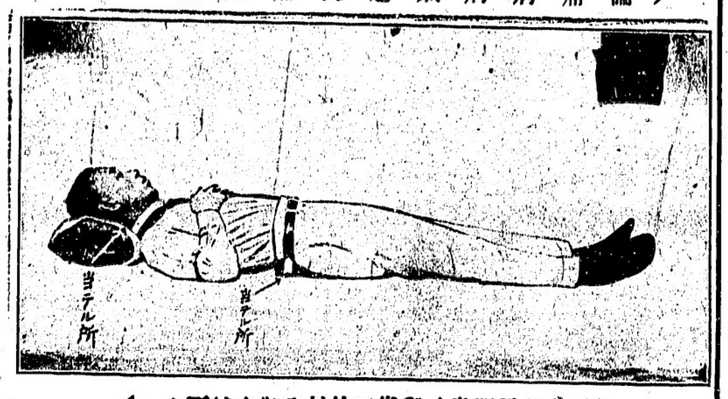

▶詳しき說明書は郵券二仙封入御申越下さい◀

ルーミングハウス經營者の御注意
只今の時季は最も
ヒーティングパイプ及其設備に關する御修繕なさるに好都合です
當店では大勉强で各位の御用に應じます
電話シーモア七七〇
ダブルユーブラウン
市内東デヨーヂヤ街三三二

時計販賣並に修繕
晩市パウエル街二四四
萩原時計店
電話シー四〇八四

廣島屋旅館
奥地家傳胃病藥販賣
アレキサンダー街二三〇
佐藤茂平
電話シー一六一七（郵函二六七）

高等
南京料理
日本人諸君の御來店を歡迎仕候
パウエル街二三七
新北京
電話シーモア五七七四
パウエル街二五二
同支店
電話シーモア三五一七

書籍
新古買賣及金物類
東カドバ街一五七
森山家具店
電話シー三七七三
自宅東カドバ街三五
室内清潔客室湯水の設備あり
パウエル街三六六
サン・ルームス
塚本正人
電話シー八四六九

●富士山印繁印レコード●コロンビア蓄音機●シンガーミシン●乳母車、歩行機●針、油●和洋樂器、子供椅子●目錄御一報次第進呈
メーン街四六四　電話レ三六九六
山陽商會

晩香坡市パウエル街參壹壹
天野運送社
電話シー四二一九住宅ハイ一三八八エル

和洋雜貨食料品
晩市パウエル街三七九
江畑商店
電話シー三九八五

御菓子製造
パウエル街三三五
三階にルームあり
横山菓子店
電話シーモア六九四一

日本行切符取次
アレキサンダー街三三
青木旅館
青木米吉
電話シー一一七五

和洋食料品一切
晩市パウエル街七八八
一一三六
近江屋商店

▲陶器類
スキーナ河ボートセントン郵函三一
岸本商店

和洋雜貨食料品卸小賣
晩市パウエル街三三
近江屋商店

婦人子供衣服
同附屬品
ボンネット
きれ地各種
其他日本婦人向の品種々取そろへ有之候間多少に拘はらず御求の程願上候
デビッド　スペンサー
DAVID SPENCER

和洋雜貨食料品
東洋商業會社
P.O.Box 46 Port Essington, B.C.
同支店
824-3rd Ave Prince RuPert, B.C.
郵函七六六
電話グリン五七八
主任　大橋松次郎

N.Y.K.
801 First Ave. Seattle Wash
日本郵船美港出帆廣告代理店
晩市　美港出帆
日本郵船シヤトル支店
船名　入港　出帆
加賀丸　十一月十八日　十一月十八日
伊豫丸　十一月二日　十二月十六日
靜岡丸　十二月三十日　十二月廿九日
横濱丸　十二月十二日　一月十二日
改正二等横濱行一九五弗神戸行二〇五弗
運賃　日本各地行三等洋食六〇弗和食五五弗
晩市美港間貨船切符賣捌
B.W. Green & Son Ltd
Great Northern Railway

御旅館
日本行切符取次
美術チャザム街六三六
郵函二三〇三　電話二三三
石田旅館
石田孔藏
636 Chatham St.
Victoria, B. C.

日本行切符取次
ヴヰクトリヤ市
フヰスガード街八二〇
郵函二三三三　電話九六四
大澤旅館
大澤ませ
520 Fisguard St.
Victoria, B. C.

プリンスルパート　持田平夫
美市　石田旅館
美市　大澤旅館

美食家各位はたしかに滿足さるゝ
南京御料理
仕出し
東京酒樓
晩香坡市パウエル街三五八
▲材料精選▲應接上品▲新たに修繕▲創業十ケ年以上
最近一流の料理人支那より來晩致しました事を御披露申上ます
私の店は他の支那料理店とは何等の關係なき事を御承認されたく
謹んでお斷り申上げます
電話シーモア三九四二—三三六五オー

和洋雜貨
絹地綿布各種
男女仕立物一切
パウエル街三二九
電話シー三二九〇
宮崎商店

◇魚類◇肉類◇青物類◇
◇カマボコ製造◇和洋食料品
パウエル街二五三
電話シー五四四一
BC魚店

和洋雜貨食料品
化粧品類
晩市西第二街一六五八
電話ペンダー三〇一
西村初商店
イーパン街郵函五番
西村初支店
電話イーパン四九

迅速丁寧
パウエル街二三八
尾本運送業
電話シー四六六二
並に草燒、キャンダー、果物類

コロンビヤ街四三六
心田毛織公司
W. SAMTIEN CO.
436 Columbia St.
Vancouver, B. C.
本店は當市にて永年營業し品質精良常に日支人の顧客を歓迎致して居りますスエター類其他一切お客様の寸法に合ふやうに製造し西洋人の店で出來合品をお買求めになる場合と異なり總て快適且つ其上値段は低廉を旨と致します、各種衣類毛糸類も取揃へあり是非御用命の程願上げます

和洋雜貨食料品
晩市アレキサンダー街四三三
電話ハイ七一二
福井商店
福井旅館

和洋雜貨食料品
晩市アレキサンダー街四三三
電話ハイ七一二
福井商店
福井旅館

御婦人御子達
晩市パウエル街三二八
東山商會
ステヴストン
トランスファー出張所
村上馨
電話シー一八七三
ステヴストン　電話一七五八

靴製造並に修繕
メーン街二二五
小野田靴工場
電話シー四九六六

按摩針灸術
電話にて御用仰付け下さい
ユーコン街ミカド倶樂部裏
山田政次郎
電話フエヤ四八三五アール

男子の洋服
スタイル、品質、技工
晩市西ペンダー街五〇八
多田洋服店
電話シーモア八〇三五

先祖傳來並に○病小供癖の灸及せんそく
アレキサンダー街二三〇半
名灸男女諸病一切
新谷三吉郎
電話シー七九二四エッチエス

男女洋服仕立並に各種レンコート販賣
晩市メーン街二二三
プレス
相星洋服店
電話シーモア三三六

加奈陀の極北

百万方哩の「荒野」を利用して キャリブー放牧 年收四億弗の大計畫

加奈陀の北部地方は俗稱バーレン・グラウンドで木もない草もない人間は勿論獸も住めない不毛の荒野であると一般に信ぜられて居る——極寒の年中氷で閉ぢ詰められて居る地方だと考へられて居るからなのである——併し乍ら事實を云へば其北部地方の最も北に當つて居るマッケンジー河の三角洲マクファーソン（北緯六十八度の辺）に於てすら夏になれば上になる事が珍らしからず時には八十六度に達する事なども有るといふ——大れ丈けに加奈陀の所謂「不毛の荒野」なるものも世人が想像するやうに年中氷が閉ぢ詰めて居る場所ではないと同時に樹木はないにしても樹木や草は生ゑ而かも地下の水ドケの水がある爲め絶對に干涸の危險はなく少くとも夏の間は豊に潤ゝとした

◇草原になる地域である

事が了解せらるゝであらう——ダから探檢家のスファンソンは加奈陀北部を呼ぶに「不毛の荒野」といふ代りに「北極草原」「北方草原」「北部平原」なぜいふ名前を用ゐる事の至當なる事を主張して居る有樣なのである——夫れと同時に右の大草原を利用して獸類の放牧を試みやうといふ計畫も出來て來たのなのである——但し「草原」と云つても右は「夏期丈け」といふ

◇條件附のもので冬になれば一面に厳はれ寒さが厳しくなるのであるから獸類の放牧と云つても無暗にドンな獸類でもよいといふ譯には行かない——ソコで其の條件に適するものとして

（一）キャリブー——即ち、俗稱「アメリカ馴鹿」で現に東はグリーン・ランドから西はアラスカ佐三千五百哩北はグラント・ランドから南はマニトバ州のチャーチル河迄千八百哩の廣大な厳域に分布して居る

（二）マスク・オックス——即ち「麝香牛」（實は麝香の香を持つて居る譯ではない）であつて北緯六十四度以北の最も寒い部分に極息して居る——但し非常にオトなしく繁殖緩漫の動物である爲めに前世紀の末から今世紀の初めにかけ二十年間ばかりの間に人間の爲めに殺されて遂に少なくなつては居るが現に角アルバタ州の北方に當るグレート・スレーヴ湖やグレート・ベーヤ湖やの北方が其の本場と知られて居る

（三）レーンディーヤー——即ち「馴鹿」とか「トナカイ（アイヌ語）」とか呼んで居る雌でも承知の動物で米國政府では之をシベリヤからアラスカに輸入繁殖させて大成功をして居る（後に説明す）

の三つが有望と看做されて居る譯で而かも加奈陀の所謂「不毛の荒野」は其の北方に連つて居る

◇諸島も 合算すれば其の面積が百萬方哩にも達するので之をウマく利用して適宜に右の三種の獸類を繁殖さす時に次に説明するが如く實に年收四億弗といふ莫大な當源を得ることになるといふ事なのである

加奈陀名物 キャリブー 肉はウマく 皮は温かい

右三種の獸類の中（一）の「マスク・オックス」が幾り少くなつて居る事は上述の通りである——が是は高さが四呎半、身丈六呎半、重さ平均四百斤で其の肉が非常にウマいばかりでなく其の皮が又細い毛が密生して防寒衣を作るに如る適當したものであると同樣に（二）の「キャリブー」も亦肉も皮もインデアンやエスキモーから

◇貴重品 扱ひされて居るものなのである——但キャリブーには普通七つの種類があると知れて居るが大別しては之を二群に分けて居る——即ち

（一）ウッドランド・キャリブー——バインやスプルースの森林に棲んで居る種類でニウ・ファウンドランド、ノヴア・スコシヤ、ニウ・ブランス非ック、クベック、オンタリオ、マニトバの草原にも棲み大型の種類で平均高さ四十八吋、重さ二百六十斤ばかりである

（二）バーレン・グラウンド・キャリブー——所謂「不毛の荒野」に棲んで居る種類でグリーン・ランドやアラスカにも棲んでゐるが加奈陀領内のものと少し種類が違ふ——ウッドランド・キャリブーよりは少し小さい種類で殊に加奈陀領内のものはオンタリオやクベック州のウラッドランド種に比較すると目方が三分の一位は少いものらしい——

の二つであつて中にも後者のバーレン・グラウンド種は一名を「北極キャリブー」と呼び濫獲されつゝある現在でも可なり

◇多數に 北方の荒野に棲んで居るものらしく其の全盛時代には約三千萬頭も棲息してゐたらうと云はれてゐる——何れにしても其の食物といへば主に蘚苔（コケ）の類であつて夫れも一日七八斤もあれば充分のものらしく北方所謂「不毛の荒野」に平氣で棲息して居られるのである

但し冬期氷雪が原野を蓋ふ頃となれば群をなして南方に移動して食物を求めるが農作地帶までは南下しない——マスク・オックスの如きは雪が降つても依然北方に留まり一体何を食つて生きてるのかと不思議がられてゐる程である

シベリヤから 馴鹿を輸入して成功 米國領のアラスカ

年收八千万弗に達する豫定 ◇……ソレをマネやうとする「加奈陀」

問題となるのは上記の（一）キャリブー及（二）マスク・オックスを果して人間が放牧して成功するや否やといふ事であるが米領アラスカに於る馴鹿飼養の

◇實例は 此の成功を豫言するものだと云はれてゐる——即ちアラスカに於ては——

（一）一八九二年から一九〇二年にかけてシベリヤより一千五百九十頭、ラプラドルから百四十四頭の馴鹿を輸入して所謂「不毛の荒野」地方に放養したのが年々二割五分乃至三割の割合に增殖し——詰り略ぼ三年毎に倍數に繁殖し現在にては五十萬頭を超ゆ

（二）而かもアラスカに於る「不毛の荒野」は二十萬平方哩に達するのであるから右の五十万頭は將來一千万頭まで增加し得る充分の見込あり

（三）其の曉には年々肉用丈に皮革用として百二十五万頭を供

と云ふ實例があり、アラスカの「不毛の荒野」二十萬方哩が八千萬弗の年收を擧げ得るなら、加奈陀極北の「不毛の荒野」百萬方哩は正に其の

◇五倍の 四億弗の年收を擧げ得る道理となるのである

但アラスカの場合は放養動物が「馴鹿」であるが元々キャリブーは「アメリカ馴鹿」と呼ばるゝ丈けに動物學的には「野育ちの馴鹿」と認むべきものであつて放養すれば馴鹿の場合同樣に成功すべきものと看做されてゐる——若しも不成功の虞ありと考へらるゝ場合にはキャリブーの代りに馴鹿を輸入放養する事にすれば差支ないのである——而してマスク・オックスの放養も同樣に成功の充分の見込ありと云はれてゐる

ウマく行つた曉には

◇……食肉と皮革の供給で 加奈陀は世界第一

別項の通り北方百万哩の荒原を利用して五千萬頭のキャリブーや馴鹿や麝香牛を放牧するといふ事になれば加奈陀が夫れ丈けから年々六百萬頭以上の肉用丈に皮用の獸類を供給し得る計算になるのだが加奈陀は現に南方の大草原から一九二四年一ケ年間に次のやうな多數の肉用、皮用の獸類を供給し——現在の加奈陀の飼養動物數を表示すれば一九二四年の調査で——

馬	三、五八八、七八八頭
騾馬	九、一七五頭
牛	九、四六〇、八三六頭
羊	二、六八四、七四三頭
豚	五、〇六九、一八一頭
山羊	九、三六四頭
兎	四五、三六四頭
家禽	四七、五三八、一三〇羽

といふ莫大な數に上つて居るのであるが其の中の豚なぞは前年度に比較して實に六十萬頭も增加して居るのである

◇而かも加奈陀は肉用及皮用の獸類放牧の場所として外に南方草原と北方荒原との中間地帶を持つてゐる——而して其所に「バッファロー」（一名「アメリカ・バイソン」——即ちアメリカ野牛）の放養を始めてゐる事は既に去る七月十日の本紙本欄で説明して置いた——右のアメリカ野牛は前世紀に北米大陸に一千万頭も繁殖した種類で加奈陀の土地氣候に非常によく適合してゐる獸類なのである

◇ 從つて肉類及皮革の供給に於て將來加奈陀は世界第一となる可能性を持つて居る譯なのである

牛	八九九、六二二頭
羊	五一〇、二四一頭
豚	二、九一三、六四三頭

◇

ブレッドウエデングケーキ
バースデーケーキ
洋菓子類一切製造
美味にして廉價
大勉強で御用に應ず
卸賣も
バウエル街三四二
バウエルベーカリー
布田忍一
電話シーモア六九八五
自宅マーポール六〇七エル

△土地賣買通辯
法律事務代理業
△ケンピヤノ會社
△大陸傷病保險會社
右兩會社の日本人部代理店
骨樂は人生のオアシスなり
傷病保險は萬人の生活を保證す
右何れも御望の方へ説明書送呈す
向上之友社
晩市ゴーア街一三〇
山田事務所
主任 山田昌員
電話事務所シーモア八五一九
住宅ハイ四一七六アール

日本行
汽船切符販賣
法律事務、通辯代書一切、其他一般代理業
晩香坡市バウエル街二三一
電話事務所シーモア八一〇七
自宅フェヤモント一八六七エル
井手兄弟商會

◎當國政府及領事館屆出願書
各專門醫紹介並に通辯
△代書事務一切 △土地家屋修繕
△其他代理事務一切
バウエル街二四五
電話シー一六五六
濱岸事務所
（自宅東ペンダー八三三 電話ハイ二三八六アール）

診察時間
毎日朝九時より夕七時まで
日曜祝日は正午十二時まで
醫學得業士 日下清方
電話ハイ二〇一三エル

東カドバ街四三八
醫士 石原明之助
電話ハイランド一一一

回ビー・シー州公認歯科醫
バウエル街二一〇
下高原醫院内
影山歯科醫院
電話シーモア二四九八
三宅歯科醫院
ドクトル三宅藥壽
東ヘスティングス街二一五
電話シーモア八六八六
自宅 電話ハイ二一二五アール

曉市バウエル街三九六
葛原歯科口腔外科醫院
電話シーモア六一九〇
自宅グレンバーン三五一ワイ
スラブストン出張（火金）

バウエル街參參五
電話シー壹參參五
新見商會
NIMI SHOKAI
331 POWELL ST.
VANCOUVER, B. C.
「グヤヒオ」
すばし致強勉大に特……てに店擧は意用御の一
すまいざこ々種用子女 用子男
上以仙五十七弗二 筆年黃シマタワ
安全剃刀五十仙より十弗迄
オートストロップ
顏紅一弗より固形白粉
顏紅五十仙より
化粧クリーム
井五仙より一弗まで
ラバ製湯タンポ
一弗より四弗迄
顏紅五十仙より
髮ッミ用クリッパー
一弗五十仙より八弗迄
髮用及理髮用鋏種々
剃刀（獨逸製）一弗七十五仙より
ヒバーヤーブラシ
一弗より十弗迄種々ございます
粉白粉三十五仙より三弗迄
寫眞機種々
迄弗十りょ仙五十七 構入石
迄弗三りょ仙五十四 シビヤヘ入石

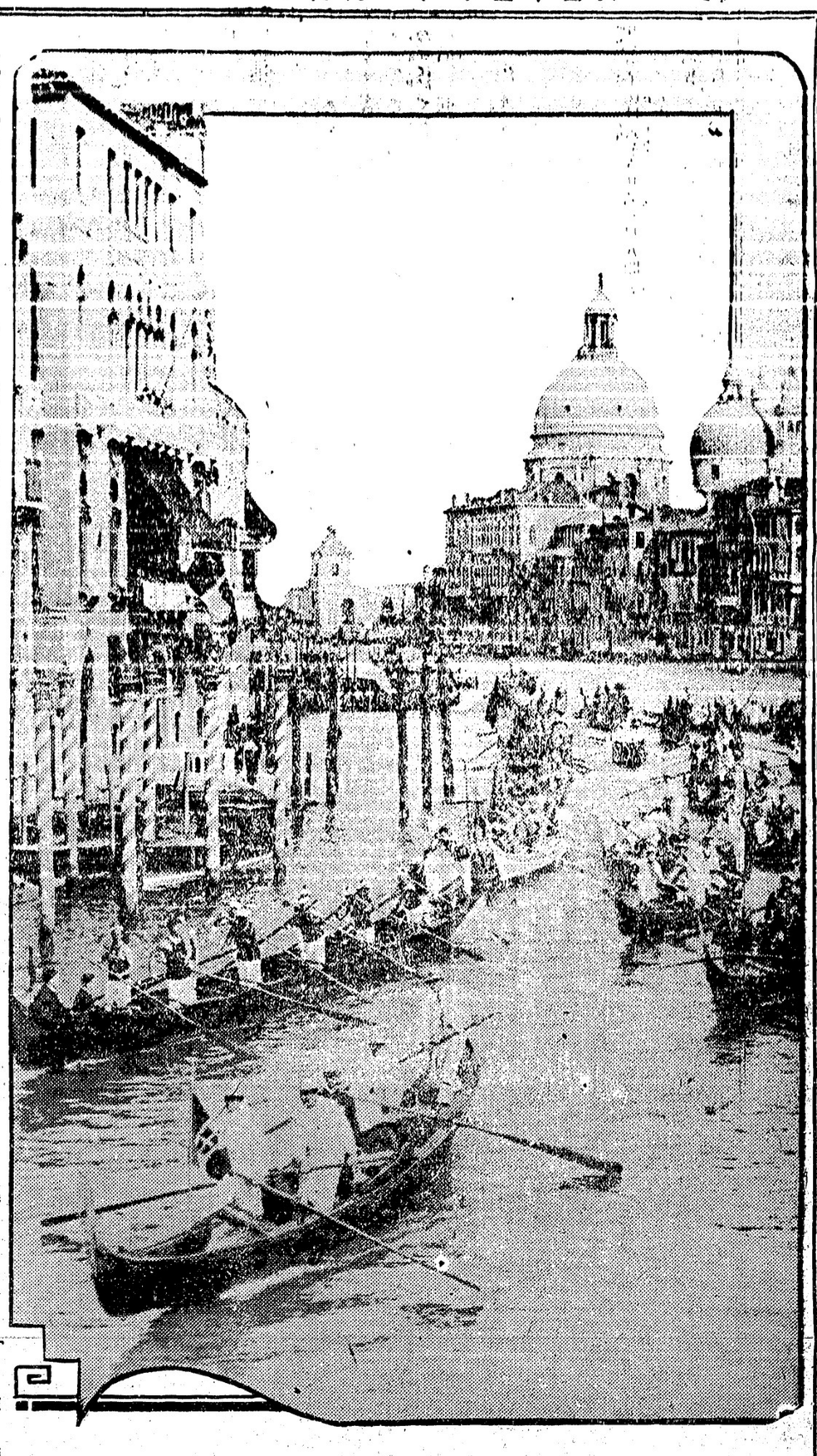

伊太利の名所、水の都のヴェニスに於ける最大の行事船遊びの日

本社東京特電

▲若槻首相九州へ旅行

歸途郷里を訪問

若槻首相は來る十五日東京を出發して九州に於ける陸軍大演習を參觀後郷里島根縣に赴き出來大社に參拜し且松江市に於ける山陰道廳政友會に列席すべく二十七日歸京の豫定であるが夫れまで閣議は延期される事となつた

▲青島鹽の紛爭解決

工業用青島鹽輸入開始二ケ年以來の紛擾は昨日解決した

▲金輸解禁關係聲明

片岡蔵相は「故吉田蔵相の政策をそのまゝ踏襲すると否とに拘らず金輸解禁は金利の下落するまで待つ外ない」と聲明した

▲生糸救濟資金融通

生糸市場救濟資金として大蔵省は預金部より二千萬圓の低利資金を融通する事としたが今回更に五百萬圓を增し合計二千五百万圓を貸與すると

▲久原株の立會中止

久原鑛業株の思惑戰炸烈し大阪株式取引所における久原株の立會は中止となつた

▲日本郵船今期配當

日本郵船會社の今期配當は八分據置に決定した

▲早稲田慶應に勝つ

早大と慶大の野球戰は六對四で早稲田の勝となつた（土曜日着電）

横濱上陸者 荷物檢査法の改正（續）

大阪商船會社より通知

（四）各客船入港の場合原則として稅關吏船外に赴き檢査中本船へ乘船し其他荷物すでに成るべく手荷物の檢査を行ふ（上陸船客少數の時は本船檢査をなさざる事あるべし）

但し

（イ）檢査を受くる手荷物は船室内に置くべからず、甲板上一定の場所に豫め整備する事

（ロ）檢査濟の分は船室内へ（甲板）入を許さず

（ハ）旅客携帶品申告用紙に檢査を受くべき手荷物を明記し關係船客に通知し置く事

（ニ）本船檢査を爲すや否やは稅關吏と關係船客に通知し置く事

（ホ）檢査は本船にて主使と檢査する場所に於て之を行ふ但し本船は豫め此の場所を定め乘船し來る稅關吏と關係船客に通知し置く事

（ヘ）旅客の携帶上陸を許さゞる煙草數量は左の如し

（之は從來の慣例を參考まで敢て記載す）

船客は使廳上及附屬上必要なる自用煙草を一人宛左記量に限り免稅の上携帶上陸を許可す

葉巻 五十本
紙巻 一百本
刻み煙草 三十匁

但（イ）未定年齢には此の制限なし（ロ）右の中二種以上携帶者は各種類の半量宛に限る

五、（イ）託送品の檢査は從前通り本人不在の場合船會社或ひは前述（一）項の（ロ）（ハ）（ニ）が代理人として之を受くることを得

（ロ）神戸及以西よりの入港船にして關係船客既に前港にて下船したる手荷物は前項に準じ檢査を受くることを得

六、本船港外檢査未了の手荷物は岸壁着の上當港岸壁に最接近せる上屋内に於て前述第一項（イ）（ロ）（ハ）（ニ）（ホ）の何れかの立會人の申請に據り稅關吏之を檢査す

以上

手荷物貼用ラベル

猶本件に關し更に横濱稅關より左記の發表があつた

「旅客携帶品檢査の便宜上必要に就き手荷物に關しては各個に其所持者の名の頭字（アルファベット）を表示したるラベルを貼附すること

因に大阪商船では近く右ラベルを印刷して支店へ配布し來る筈であるが十八日發のアラビヤ丸には間に合ふまいとの事で右乘船横濱上陸者は本人に於て之を用意して欲しいと支店では希望して居る

廣軌電鐵計畫

郷誠之助、根津嘉一郎、大橋新太郎氏等を含む東京有力實業家達は六時間で達する東京大阪間廣軌復線の電鐵建設を計畫中であるが鐵道當局は實現困難と云つてゐる

東京特信（十月二十二日）

在東京 山本礁波

恒例國民大會の賑ひ

恒例なんて冠らせたり、賑はひなさいふ所間抜士たちは眞赤になつて怒るであらう、蓋し近來の國民大會の多くは迎も彼のポーツマス條約に義憤した國民大會のやうでもなく解散でもなく、解散といふ勢が見ゆ、解散に會つては堪まらないといふ政友、政友本黨の聯合、それに單に政黨者流の政爭の一手段と見られまいために黑龍會その他の團體を加へて、各派聯合の名の下に催された、時は十月十九日、場所は芝公園、會衆は大約三萬と註される

いふまでもなく解散でころか、議會召集前に現内閣を打ち倒せといふ政權促進運動である。

參加各團體は何れも非常の意氣込である、秋天高く晴れた此の日は、斯うした催しにはモツて來い の誂へ向きである。政友會の院外團約三百名が赤白の襷に鉢巻を結び、馬上得意の海原代議士を先頭に乘り込む頃、各派の有志や弥次連が驅々と繰りこむ、それに對抗して警視廳の警戒も嚴も嚴重であつた、中谷警務部長を總指揮官に白井、平井兩監察官が場内外の二隊に別れての大隊長格で、總隊員千二百名、入口の身體檢査も特に嚴重に行ふ、それでも定刻後赴人を代表して内田良平君が開會の辭を述べ、座長に頭山滿翁代理として、副島義一博士を推し、福田和五郎氏が宣言と決議を朗讀するまでは無事であつた。

宣言はいふまでもなく朴烈問題を中心として内閣を彈劾するもので、決議は「吾人は現内閣を以て輔弼の大節を無視するものと認め斷然その處決を促す」といふのである、滿場異議なく之を可決し、實行委員を擧げ、君ケ代を合唱し頭山翁の發聲で聖壽萬歲を三唱、それから各派有志の代表演說に入る、この頃から場内漸く昂奮し初めるのような物でない朴烈問題は國體の精華を何うの、憲政の本義を斯うの、司法權の尊嚴を彼のといつたところで、矢張り之れがために催された國民大會には恒例の二字が被らせたく眼はひの形容がふさはしい氣がする。

それは愈、政治季節が近づいて多分は解散といふ勢が見ゆ、解散に會つては堪まらないといふ政友、政友本黨の聯合、それに單に政黨者流の政爭の一手段と見られまいために黑龍會その他の團體を加へて、各派聯合の名の下に催された、時は十月十九日、場所は芝公園、會衆は大約三萬と註される

いふまでもなく解散でころか、議會召集前に現内閣を打ち倒せといふ政權促進運動である。

參加各團體は何れも非常の意氣込である、秋天高く晴れた此の日は、斯うした催しにはモツて來い の誂へ向きである。政友會の院外團約三百名が赤白の襷に鉢巻を結び、馬上得意の海原代議士を先頭に乘り込む頃、各派の有志や彌次連が驅々と繰りこむ、それに對抗して警視廳の警戒も嚴も嚴重であつた、中谷警務部長を總指揮官に白井、平井兩監察官が場内外の二隊に別れての大隊長格で、總隊員千二百名、入口の身體檢査も特に嚴重に行ふ、それでも定刻後赴人を代表して内田良平君が開會の辭を述べ、座長に頭山滿翁代理として、副島義一博士を推し、福田和五郎氏が宣言と決議を朗讀するまでは無事であつた。

宣言はいふまでもなく朴烈問題を中心として内閣を彈劾するもので、決議は「吾人は現内閣を以て輔弼の大節を無視するものと認め斷然その處決を促す」といふのである、滿場異議なく之を可決し、實行委員を擧げ、君ケ代を合唱し頭山翁の發聲で聖壽萬歲を三唱、それから各派有志の代表演說に入る、この頃から場内漸く昂奮し初めるの。

政友會の濱田、内田、政友本黨の松田、松浦各代議士その他有志院外團員等が激越な口調で現内閣彈劾の氣焰を吐くので、その焰に煽られて場内は白熱して行く、斯くて午後五時演說を終り、萬歲聲裡、爆竹の音を合圖に閉會を宣した瞬間、場内で檄文を撒いたものがあつたので一驅さを演じ、會場を流れ出た群衆は增上寺前で警官隊に追はれ、御成門でも又追はれその間十幾人は檢束されたが、約入百名は丁度その近所の政友本黨本部に入つて冷酒に元氣をつけ、午後五時半電車線路に崩れ出ようとして警官と衝突した、正宗の空壜や石コロが頻りに飛び、諸方に入り亂れて格鬪したので、警官側三名、群衆十數名の負傷者を出し此所でも二十幾名のものが檢束された。

夫れでも群衆は尚ほヒルまず、政本兩黨の院外團を先頭に内幸町の政友會本部に押寄せ、ソコで更に祝盃を重ね、同七時半警官隊と小ぜり合を演じつゝ、日比谷に出で、馬場先門から二重橋前に出でんとして警官隊と最後の大衝突を生じ、今井代議士外七名が此所で檢束され松岡代議士は傷ついた斷くて同八時君ケ代を合唱して散會したが、首相始め各大臣官私邸なども萬一を慮かつて、夜半過ぎまで警官隊で警戒した。

此の種のデモンストレーションが、現代政治に於て肯定されるか何うかは茲に論ずるところでないが日本に於ては矢張り之れが一種の政權促進運動として重寶がられるさて此の國民大會の結果が、政局打破に幾何の効果、反應ありや否や、それは稿を改めて書くことにしやう。

Bank of Montreal
CORDOVA ST. EAST
VANCOUVER. B. C.

郷里送金
メーン街と東カドバ街角
モントリオル銀行

日本人街に近い最も便宜な場所に設けてある當行を御取引下さい

當行は日本人諸君の便宜を計る爲め特に日本人部を設け同時に事務員を置き如何なる取引にても確實丁寧に取扱致します

市外在住の方は日本文の手紙にて總ての用事が達せられます

Phone Sey. 888 TAISHODO
301 Powell St. Vancouver, B. C.

秋來る！ 空高く晴れて暮しよき期
でも風引き 殊に下痢病が方々に流行して居ります
油斷はなりません
大正堂の賣る高貴藥配合の最新藥を御用意なさいませ

朝鮮總督府發賣の
人參エッキス參精
日本行船切符販賣所
日本人街の藥屋 大正堂
バウエルとゴーアの角電話シー三三八

スタンストン停車場前
晩香坡間
荷物運搬 みかどトランスファー
電話二

金物類は一切大勉強
にて御用命に應じます何卒御引立を願上ます
渡邊金物店
バウエル街三三〇
電話シーモア六二四八

和洋雜貨食料品
晩市西領六街七五八
小財商店
小財初次郎
電話フェヤモンド五二

MANUFACTURERS LIFE
マニュファクチャーラース
生命保險會社
加奈陀最大生命保險會社の一にして
日本各都市及び世界各國に支店あり
本部 トロント市
日本人部代理店
信夫事務所
信夫三郎 檀上虎之助 穀田與寧
195 Powell St.
電話シーモア二〇九四
地方代理人
ミルクリー 伊達具視
ルバート 小畑佐太郎
オレンフォールス 山野光喜
ビクトリヤ 上田武雄

Monarch Life
モナーク ライフ
日本大部代理
熊谷次郎
高島義親
東カドバ街西一六
電話バイ四二二四

これ印
毛糸は當店の商品で色合は最も美しく
んな種類でも好つて居ります
バウエル街三二四電シー五七三
みやこ商會

スタイルがよくて
値段が安い
御婦人及御子供衆の
洋服は是非とも
寺西婦人子供洋服店
バウエル街四三三
電話バイ四五三二

純良新鮮 ミルク配達
曉市メーン街三〇〇
ローズバンク 篠末松
デーリイ
電話シーモア三三一七

大阪商船郵船
日本シーセアル
アドミラル線
切符販賣代理人
中山義一事務所
電話シーモア七六三
自宅バイ三三〇七

船切符販賣
日本行汽船切符直接販賣致候
十一月
▲ジャクリン六日▲ありぞな九日▲エシア十一日
▲マッキンレー十八日▲からびあ九十八日▲加賀九十八日
▲デエフアーソン三十日
●蓆子、使廳人、定雇人、失業一切の手續、旅行案内
●出生、死亡、婚姻、離婚、養子縁組等其他戸籍一切
●當國政府へ出生届、歸化願にて當國旅券下附手續
曉香坡市バウエル街三三五

日本行汽船（英佛）發着表
船名 發 着
エシア 十月十二日
飛鳥丸 十月十三日
あらびあ丸 十月十八日
加賀丸 十月十八日

●電車時間表
▲ステンストン行
前五〇五分ヨリ後一時間ニ一回宛
前七〇五分ヨリ後
但シ日曜ハ
前五〇〇〇五分
前六三〇以後一時間ニ一回
▲新興院行
前五〇〇〇五五〇〇六三〇以後一時間ニ一回
●シー・ビー汽船
▲ビクトリヤ行
▲ハウサンド行 前九〇〇日除
▲ユニオンベー及コモックス行
後四〇〇〇（水曜コーツネ經由）
後十一四〇（火木バウエル河經由）
▲ガルフ島行 前七〇〇（毎日）
▲バウエル河行 前九三〇（日除）
▲フランスルバート行 後八〇〇（月二回）
後九〇〇〇（水CP）後一二〇〇
▲ウンソンベー行 後九（水金）
▲ベンダーハーバ行 前九三〇（金バウエル河經由）
●ビクトリア、ナ、イモ間列車
發前九〇〇〇後三〇〇〇
着後一二〇〇五〇五〇〇
●シー・ビー列車（東部行）
發前七三〇〇後六三〇〇
着前四〇〇九〇〇後六四〇〇
●印小賣相場表
卵—B.C.フレッシ
同—ブレッド打
クッキング用
▲野菜—ビーツ
キャロツ
蕪人 一、五〇—一、〇〇
豆 一、〇〇—一、〇〇
豆 一、〇〇—一、〇〇
オニオン 袋
唐茄子 一、〇〇—一、〇〇
レッタス 一、〇〇—一、〇〇
スクオシ 一、〇〇—一、〇〇
ビナチ 一、〇〇—一、〇〇
ツマイモ 一、〇〇—一、〇〇
▲果物—アップル 一、〇〇—一、〇〇
オレンジ 一、〇〇—一、〇〇
グレープフルーツ 一、〇〇—一、〇〇
レモン 一、〇〇—一、〇〇
▲生肉 牛肉 一、〇〇—一、〇〇
●日本行郵便物本月船切日
書留は三十分、小包は三時間前
爲替受付は月八時半より十一時迄
▲十一月十二日 エシア 十時
同 十八日 加賀丸 九時

大陸電報

本社東京特電

▲郵船石狩丸の遭難

近海郵船の石狩丸は昨朝沖で火災を出して沈没した、乗客は一人もなく乗組員全員無事であつた

▲松島事件の一展開

大阪地方裁判所判事は松島事件に關し昨夜若槻首相を訪問し本日亦内務省の川崎次官を訪問した、政界に大波瀾を巻ずらしい

▲早大最終戰に勝つ

早大ゲ慶大との野球最終戰は三對二で早大の勝に帰した

▲生糸市價維持考究

町田農相は生糸の市價維持策を考究、明日閣議に提案する筈、昨日蒲

加州ヨセミテの空四千呎の高さから落下傘で飛んで安全に着陸した米國海軍のエーピーアーント

て船で晩香坡へ連れて來られ、それから何處を向う云ふ風に廻つて來たものか先遣見も知らぬバウエル街を彷徨して居る歳中に市内東カドバ街三〇六廣島縣人高橋清平氏に拾はれ同氏は迷ひ犬の可哀さに毎日々々肉や骨を與へて約一週間位手許に飼つて居たそうだが、犬は拾ひ主が幸ひ親切な日本人であつたればこそ棒ぜころではなく毎日御馳走されて居たもの、ホーム・シックで悲しいのであろうロク〳〵食物も食はず高橋氏は一方新聞に廣告を出しても何等の通知もない所から去る金曜日警察本署へ犬を抱き込んで其旨を巡査に語り犬を署に置いて歸つた、警察では早速美府へ◇電話を掛けて問合せてみると盗まれたのは正しく同犬に相違なしと云ふ事が判り、犬は長距離電話でマーサー氏の聲を聴きつけて尾を振つて勇み立ち、その晩から警察の厄介甘そうに食べ出したとの事だ、同犬は昨朝の船で美府へ送られたが高橋氏は「ソレは美麗な犬でした價格で三百弗と云ふことですが飼主からは未だ何んとも云つて來ません」と語つて居た、そして恰恰で大概の盜ば仕込んであつたそうである

電報

歐亞五國聯盟風説

(デエネヴア)　土耳其首都アンゴラ市に於て土耳其駐剌支那大使、波斯公使ミルザ・カーン氏、アフガニスタン公使グゼラン氏、芬蘭大使ソーリクチ氏及び波斯駐剌土耳其大使が會合し目下土耳其政府と支那、アフガニスタン、波斯、トルコ、蘇國五ケ國を以て歐亞聯盟に就て協議中であると云ふ報道はデエネヴア國際聯盟界の不安を煽しつゝある、因に右五國の總人口は六億以上で歐洲總人口より約三倍多く蘇國及トルコ兩國は現在國際聯盟員でなく支那は聯盟に於ける歐洲諸國の待遇に不滿を抱いて居るのである

領の減税計畫風説

(サクワ十日)　首相代理たる蘇相ロツプ氏は過去數年間のセールスタクキスとインカム・タクキスの効果の調査を命じたが之は明春議會に於て減税を考慮しようとする見地からであると當地の消息通の間に盛りに噂されて居る

日本人に拾はれた三百弗の迷ひ犬が

長距離で主人の聲を聞分ける

可愛い子には旅をさせろとは人間樣の事、犬の出歩きは悪くすると仲間つきものであるから犬自身に取つては一人旅は頭から異ツ国くるであろうが茲に今から約一ケ月前のことである、美府エユー街六二二トーマス・マーサー氏の◇愛犬は犬泥林に盗まれて晩香坡へ連れて來られ、それから何處を向う云ふ風に廻つてル街を彷徨して居る歳中に市内東カドバ街三〇六廣島縣人高橋清平氏に拾はれ同氏は迷ひ犬の可哀さに毎日々々肉や骨を與へて約一週間位手許に飼つて居たそうだが、犬は拾ひ主が幸ひ親切な日本人であつたればこそ棒ぜころではなく毎日御馳走されて居たもの、ホーム・シックで悲しいのであろうロク〳〵食物も食はず高橋氏は一方新聞に廣告を出しても何等の通知もない所から去る金曜日警察本署へ犬を抱き込んで其旨を巡査に語り犬を署に置いて歸つた、警察では早速美府へ

最低賃金問題

闘係の試訴開始

被告はロバートソン・エンド・ハケット

今日からポリス・コートで

當州木材輸係の最低賃金に就て愈愈法律上の爭ひが本日當地のポリス・コートで開始、被告はロバートソン・エンド・ハケット・ソーミル會社で同社は賃金局のサーダーを掲示することを忘つた點で起訴された次第で過般來木材業が主張し來れる「當局は木材業のみに實施する權利はない」との要旨は此の裁判で抗爭さるべく會社は當州の木材業を代表して進んで此の問題に對應するのである同社は他の同業と相談して最低賃金の布告を掲示しなかつたのであるとの事で會社は賃金局のサーダーは無効である、他の事業は一時間四十仙以上との規定を適用されず木材業のみを目標とするのは差別的であつて賃金局は布告掲示を脅迫する權利はないとの主張に立つて從前所報の通りである、初め當局は裁判をコート・サダ・アッピールでする考へであつたのを變更してポリス・コートとしたものであるが結局けアッピール・コートまで進んで行く順序にあるのである

◉前首相の來晩

加奈陀前首相ミーエン氏は昨日來晩、今夜出發歸東するが氏は目下トロントのナショナル・トラスト會社の役員であり來晩は私用であつて一切政治上の問題は語ることを避けて居た

◉首相出發期

倫敦滯在中の領首相キング氏は目下の豫定では法相ラポイント氏と共に來月一日倫敦出發、佛國を訪問して歸國する筈である

◉松永總領事

瑞西へ榮轉

後任は岡本氏か

瑞西公使有吉明氏ブラヂル大使に任命されたに就てサタワ總領事松永直吉氏瑞西公使に榮轉するとの事でありサタワへは現英國大使館一等書記官岡本武三氏既報の如く轉任するであろうと

◉チヨーチ殿下

當市經由御歸國

英國の東洋艦隊旗艦ホウキンスに乘組んで居られるプリンス・チョーチ(キングの未子)は十一日香港出發、晩市を經て倫敦へ歸還になるとの事である

◉清利會の功勞者を表彰

イングルウッドの美擧

(通信)　當地に昨年十月十日門田勘太郎氏來り邦人就働の地盤を開拓すると同時に本年一月清和會を創立し會長の重任に當り同氏の指導宜しきに依り會は益隆盛に趣くのと時代の要求と共に自重して其職を退くに對し清和會に於ては去卅一日に記念として銀製花瓶一個及感謝狀を贈つた、尚當地開拓者中田與三郎氏は本會創立以來會計兼書記の重任に當り無職に其職を全うし今日に至り會員百有餘に達し益々向上しつゝある際氏は歸朝するに對し清和會にては記念品と共に感謝狀を贈つた

◉漁者新幹部

クレコート組合

第三區漁者聯合會の規定に基き去る廿五日クレコート・サウンド組合より大渡、木本の二氏、ユークレット及ドフィノへ出張會議は引續き無事完了、廿八日歸村同三十日トフィノ事務所に於て臨時役員會を開き本部引繼事項及び其他二三の重要事を討議し役員互選の結果左の諸氏當選委員長寺下清太郎▲會計五十嵐文次郎▲監査役中川勝次郎、木本龜太郎

尚去廿七日當地の釜井庄一氏妻女子分娩、又五十嵐氏方にても女兒分娩何れも母子共健全

◉ス村の演説會盛況

(通信)　去る七日午後七時より同地語學校々舍に於て青年會主催演説會開催、聽衆七十餘名に達し先づ司會者古川忠三君の開會の辭に次で神田良雄君登壇し熱辯を振つてス村青年の覺醒を促し西濱直吉君の社會表裏觀、林林太郎君が河畔の健兒今何處どの題下に河畔の青年に對し覺醒奮起を叫び中西牧師は吾國民性の趨向の題下に能辯を揮はれ最後に松崎校長の吾人の決心と題する演説ありて閉會したのは九時であつた

◇スタヴストン青年會は來る十五日より英語夜學校開始に就き生徒を募集してゐると

◉大人だつた學生會の催し

去る土曜日夜体育館に於ける「音樂と劇の夕」は單に觀客の多寡から云つても大成功であり内容も學生達が此種の最初の催しとして觀れば勿論上出來として讃くべきである、菅森花子嬢のピヤノ、齋田愛子嬢の獨唱はふだん稽古を積んでゐるだけに却なかなか小柳君の尺八、阿部、奥村兩夫人、林嬢の琴合奏も捨て難く二山君のヴァイオリン又悪くない、劇では英語劇の「ネヴアスレス」が一寸可愛いものであつたが「獨り」は元來が續むものとして書かれたものであるらしく若し此の種のものを強いて演ぜんとする場合充分な取捨をせねば失敗に終るのであるのは云ふ迄もなく最後の劇も餘りに縮りがなさ過ぎてゐる樣に見受けられた、因に當夜の幕引常選者は白川秀彦氏と比嘉ヤスエさんだつた

◉農業講師

松岡技師來晩

桑港の前任日會農業技師長で目下犬飼商會農業技師たる農學士松岡亮作氏は當地日會獨逸師として今週中に桑港出發晩市へ來る由

◉國際親善の日曜

晩香坡牧師協會では來る十四日の日曜日を例年のインダナショナル・グッド・ウィル・サンデーとして米國牧師との交換説教を爲すべく計畫を進めて居る

◉新西院通信

志摩亮平氏寄

七年前當地を去つて加州に向つた同氏はバークレイ大學を卒業しエム・エーの學位を授與され更にピー・エチ・デーの候補者としてハーバード大學に送られ學成り業終へて歸國の途次當市に立寄り一週間滞在の後昨夜の便船にて英府に向つた、歸朝後氏は故國の政界に活躍せんと志してゐる由

◇既報の如く昨夜七時半からフレザー・ミル球場でキャンプに於て當市日本人青年會主催の演説會は及川尭治氏司會のもとに開かれ來聽者三十餘名盛況だつた(伊生)

◉ダンカン通信

ダンカン地方では去る十月廿一日午後一時から親和會主催の天長節遥拜式を同會ホールに於て開催、横田會長及渡邊氏の祝辭あり式終つて祝賀會に移り數氏の祝辭あり盛會裡に大時散會した

◉上陸船客

昨朝入港マッキンレー號の美府上陸邦人船客

▲神奈川牛島英雄▲滋賀堀善彌、大橋庄太郎▲和歌山井豊吉、成岩市太郎、谷崎弟▲福井橋本孫助▲高知中内ふみ、中内あい、中内壮尾

◉京山福雲一座

當地へ乗り込む

來る十二日と十三日兩夜メーン街の元インペリヤル座に於て北米興行社榮樂團の招聘に應じて渡米せる故國浪界の巨頭京山福雲及千代

蘇格蘭アーチルシャイヤのケイルス・ロックで釣魚を楽しむサー・トーマー・ラウダー、彼は有名なシンガーである(寫報)

◉大阪商船

日本郵船

船キップ取次所

各種保險代理

伸介業

水原事務所

メーン街ローヤル銀行二階

電話シー三四四七

カドバ街に住宅の貸物駆軒あり價格其他詳細に付御問會をこと

大阪商船

日本郵船

各種時計修繕金銀細工一切

ウォーダマン万年筆特約販賣店

米滿時計店

メーン街三三〇

電話シー八九四八

自宅フォード街二三七

電話ハイ三三二ワイ

美容院開業

美顔術美髪術美爪術洋髪洗髪染髪化粧入毛、カモシ、カツラの御注文に應じます其他美容美髪の御相談に花嫁晴着の御支度まで一切引受けて致します

ローズ・ビユウテーラー

美容術教授

吉元貞子

電シー四六四ペンダー街一〇五六

注意

本館の撮影寫を賣る不正自人あり無効に付廣告す

メーン街二二五

エンプレス寫眞館

スター劇場

月火水

ユニヴアーサル作品

女の誠意

喜劇「ゼ・カレヂ・イエル」

西洋物「ゼ・ガンレス・バッド・マン」他にフォックス寫報

公認下高原醫院

ドクトル下高原幸藏

事務所

フエヤビユー四番十街三盛

自宅

電話準務所シー二二五五五

同自宅ペビユー二四〇六

不在中はレー二〇六二

診察時間

自午前十時　至午後八時

内外科　婦人科　小兒科

高原商會

化粧品　文房具

オクスリ

髙年齢　髙貴園

市内メーン街電話シー三五六

ユウバルアヤビー街六二五

枝村時計店

金銀寶石類金銀時計修繕

ウォルサム・ユールエルジン・ユールの時計を特價大勉强で御賣します

メーン街三三九

電話シー三四五一

平家薪炭商會

自宅東第一街三三〇

電話フエヤ三三八三四ユル

マキコール

バウエル街三三八

東山商會内

電話シー一七五八一八七三

火災生命保險

バウエル街二六一

演説事務所

電話シー三五二一八〇

バイ一五五五ワイ

ルーミング　室内二

契金五千弗　機械寶島

家賃六十弗リース付

貸一部屋場所　月收四百弗

ルーミング　室十六

抵當千四百五十弗

賃四十弗リース附

土地家屋賣買　英文書類

奉手紙寄及翻譯印刷　代書

加奈陀政府へ出生手續

古本忠義

晩市メイン街寶入電シー五〇一七

自宅電話バイ三二八一アール

千葉自動車

メーン街二〇八

電話シー二

市内四人迄八三

八八三

五十仙

ユウバルエ

電話シー

一二六九

小笠原　西村

電話シー二五二四

ミカドタキシー

市内五十仙

FORD TAXI

フオードタキシ

メーン街三三八

電話シー七五七七

富山

名畑

タキシー

エキスプレス

電話ハイ七六五

市内五十仙

Sey 3696

市内五十仙

山崎商會

サンローメタキシー

シータキシー五十仙

でんわシーモア五八六

高田タキシー

でんわシーモア九五

ヤマタキシー

サイドカアーランの貸し及びセルロイド入幕へ

肖像畫

地方の御方はメールで高眞を寄越して下さい廿日間で出來ます

ローヤル美術社

電フエヤ一九五〇ユキス

166 5th Ave W. Van. B.C.

伊藤白石キャンプ

伊藤商會

死体捜索廣告

鹿兒島縣人　小川秋義　廿六才

身長五尺四寸位

右の者去る十月卅一日午後五時ペンダー島付近に於て田魚中過つて水不幸溺死致し死体捜索方致候共未だ發見無之若し右の死体御見當り方は至急左記へ御通知被下度御願申上候

晩市パウエル街五五八

田中魚店

電話シー五六六一

ピットマン學校卒業の日本人女速記者、職を求む最上の證明書を有す

委細は電話ペビユ三八九二ユル

死体捜索廣告

鹿兒島縣人　小川秋義　廿六才

身長五尺四寸位

右の者去る十月卅一日午後五時ペンダー島付近に於て田魚中過つて水不幸溺死致し死体捜索方致候共未だ發見無之若し右の死体御見當り方は至急左記へ御通知被下度御願申上候

晩市パウエル街五五八

田中魚店

謹告

駿店義平素御々懇有の御愛顧を蒙り日々隆盛に赴き難有奉謝候就ては今回多數少數居候間御用の節は電話にて御申越候得ば早速御用命に應じ可申候得ば平素の通り入口に御出迎へ居候間何卒宣敷御願ひ申上候

佐藤茂平

歸國御禮廣告

私儀今回觀光團を組織し明日出發し中の處各位の厚一方ならぬ御愛顧に依り滿員の盛況にて目下店内大修繕中で來る十二日頃迄には全部出來上る由、修繕中でも平常通り精選したる品を取揃へ需用に應ずる由御厚情御愛顧を願ひ奉り候先は乍略儀紙上にて御禮旁御留守中御用向の儀は何卒宣敷御願ひ申上候

十一月九日

佐藤茂平

謹告

駿店義平素御々懇有の御愛顧を蒙り日々隆盛に赴き難有奉謝候就ては今回多數少數居候間御用の節は電話にて御申越候得ば早速御用命に應じ可申候得ば平素の通り入口に御出迎へ居候間何卒宣敷御願ひ申上候

歸國御禮廣告

私儀今回觀光團を組織し明日出發し中の處各位の厚一方ならぬ御愛顧に依り滿員の盛況にて目下店内大修繕中で來る十二日頃迄には全部出來上る由、修繕中でも平常通り精選したる品を取揃へ需用に應ずる由御厚情御愛顧を願ひ奉り候先は乍略儀紙上にて御禮旁御留守中御用向の儀は何卒宣敷御願ひ申上候

十一月九日

佐藤茂平

◉歌集「風信子」

本紙一面で先日紹介して置いたシアトルの中村柳子女史著の同書は當地北米時事支社(パウエル街店内)で取次販賣してゐる

◉鹿兒島縣人長目氏宛郵便

三通を自會に留置いてある

◇醫藥案内◇

◆田中魚店にては目下店内大修繕中で來る十二日頃迄には全部出來上る由、修繕中でも平常通り精選したる品を取揃へ需用に應ずる由

◉送別會

今夜入時体育館社交室で基督教青年會主催となり會員演説崎利秋兄の歸國送別茶話會を開く

◉座の娘萬歳

樂隊、手踊、安來節等種々滑稽物の開演ではあり又久し振りの事で大入を豫想されてゐる

◉送別會

今夜入時体育館社交室で基督教青年會主催となり會員演説崎利秋兄の歸國送別茶話會を開く

◉歌集「風信子」

本紙一面で先日紹介して置いたシアトルの中村柳子女史著の同書は當地北米時事支社(パウエル街店内)で取次販賣してゐる

◉鹿兒島縣人長目氏宛郵便

三通を自會に留置いてある

◇醫藥案内◇

小説 奔流 (八二)

三宅やす子

かうりの手紙 (4)

「二週間も入院しちゃあ大變だから、御手をとさへて官費でやつてもらへる處に入りたいよ」

「官費？」

淳子はこの間逆につき添つて居た位の間に知つた病院の中の知識で、すぐに否定したくなつた。でもその事を言はずに、輕く

「手續きが大變ぢやないの、よく知らないけれど」

「それは上の人から頼んでもらへばいはないよ。獄治に甲乙はないつていふから」

「それや治獄の方はさうだけれど」

「その方があなたにも迷惑をかけないで濟むしね。それにしたつて羽織姉や何かやつぱりまとまつた物費りなんだから」

淳子はもつともだと思つた。

が、それでは心に濟まないものがあつた。

だがおちかは、淳子に相談をしないで入院の準備をしてしまつた。

「丁度今なら空きがあるんだつてそれを外すとまたづーと延びるから、いつそのこと手術を受けやうと思ふのだけれどね」

ある日出先から帰つて來て、おちかはいつた。

「よくそんなに早く出來たのね」

淳子は不審さうだつた。

「この間岡邊さんに行つてお願みしといたのよ。彼處なら顔がお廣いし、お醫者さんの方の知合も澤山あるから」

「岡邊さんに？」淳子は驚いた。

「何時行つたの？」

相變らず物を一々詳しく話して聞かせないおちかの癖だなと思つた。

「ついこの間よ、奥さんがびつくりして急に出て來たのねつて種々訊ねてらしたよ」

「私も行かなきやならないんだけど——この間のどさくさお世話になつたきり御ぶさたしてるわ——それで岡邊さんで世話をして下すつたの？」

「あゝ、御親戚な方から言つて頂いて、今日その方の都合がついたの。もういつ行つてもいゝさうだから」

「……」

淳子は今更留るどころではなかつた。當人の進んでゐるうちに治獄をするのが一番いゝのかも知れないとも思つた。

いよ〳〵入院といふ日、淳子は支度を手傳つて、

「私、一緒にゆくといゝのだけれど……」

おちかのゆく病院は偶然逆の息を引き取つた場所であつた。それを氣かついてゐるのかゐないのかおちかは、

「いゝよ。私は身體の動かない病人ぢやあないから車でゆけば荷物も一箱に世話なしにゆかれるよ。別にあなたに來てもらはなくても」

「さう？いゝこと？」

「いゝとも」

「手術は明日直ぐするんぢやないでせう？」

「さあ、どうだかね。行つて見なければ」

「一兎も角明日私行きますから」

「忘れ物の無いやうにと注意して、おちかを送り出してしまふと淳子はがつくり眼が昏みさうになつた。

（もしか）し待つてくれたら、何處か適當な病院をお紹介したのに、あの病院ぢやあ見舞にもろくに行けないわ）

おちかは知らないのかも知れなかつた。知つてゐても、逆の病氣の時のことなんか、今とはよほど前の、過ぎ去つたことだと思つて自分の病氣と聯想はしないのかも知れない。でも、どうしても見舞に行かなければならない淳子の心は重かつた。

（どうせ何處の病院にでも行きたくない、私の今の氣持は。大した變は無いのかも知れない）

翌日淳子は思ひ切つて見舞に行つた。

薄暗い廊下、内科と婦人科と棟は違ふけれどいつかのとき淳子が通されたと同じやうな遊りの廊下をヤシ〳〵と歩いて居る彼女は、人間はいくらでも意識のある限り精神を傷めつけられる爲に、たとへば涙のかれてしまふまでしぼつてしぼつてしぼり盡されるか、しぼり器械に絞られて居るものかしらと怪しんだ。

病室には同室の患者が實ざめた顔をして、大膳膝に布團をかけて起き返つて居た。

退屈な彼女達の視線は一樣に淳子に集つた。淳子は、そつと、一番奥のおちかのベットに近づいて

「さう、昨夜はよく眠れて？」

「よく早く來てくれたのね」

おちかは待ち兼ねてゐたやうにいそ〳〵喜んでいつた。

「先刻先生が見ねてね、早速手術をする積りだつたが、少し風邪氣のやうだからなほつてからにすつて、羽織姉が湯布をしてくれたのよ」

「風邪？、それぢやあもつと家にゐた方がよかつたのにね」

「いゝゐ大したことぢやあ無いさうだから——こんなかせぐらゐ何でも無いけれど、手術をするとすれば何でも大事を取らなければいけないんだつてね」

「うむ、こりや誰か惡戯でもしたのかも知れないぞ。」

雅生は、きつとこれは、子供が火いたづらをしたので、馬がこの庭へ逃げ込んだに違ひないと、考へたので、そのまゝ仕度をすると、いつものやうに畑へ出て行きました。

夕方、一日の野良仕事を終つて雅生は家へ歸つて來ました。その時はどこへ行つたのか、あの馬はもうそこにはゐませんでした。

「あゝ、嘶かつれて行つたと見へる。」

雅生は、やつと安心したやうに呟くと、その夜は、ぐつすりと、いゝ氣持に寢てしまひました。

たが、その時、アッといつてびつくりしました。

それは無理もありません。なぜつて、雅生の家の庭に、見なれない、大きな白と黑の斑の馬が一頭氣持よさそうに寢ころんでゐたのですもの、

「おや、どこの家の馬か知ら、おかしいな、隣の家にだつて馬は飼つてゐないんだし。」

雅生は、不思議に思ひながら、つか〳〵と馬のそばへ行くと、シッシッと追つてみました。けれども馬は呑氣さうに尻尾をふつてゐるばかりで、どこへも行かうとはしませんでした。

「厭々しい馬だなあ。」

雅生は、かう云ひながら、尙は馬をよく調べてみますと、おかしいことには、白いしつぽの先が捕つてゐないばかりか、何だか火でやかれたやうになつてゐるのでした。

「うむ、こりや誰か惡戯でもしたのかも知れないぞ。」

雅生は、きつとこれは、子供が火いたづらをしたので、馬がこの庭へ逃げ込んだに違ひないと、考へたので、そのまゝ仕度をすると、いつものやうに畑へ出て行きました。

オトギバナシ

不思議な馬 (一)

芝佳吉

昔、文那に雅生と云ふ若い百姓が、隣村といふところに住んで居りました。

雅生の家は、大變貧乏だつたので、軒が傾かうとも、屋根から雨もりがしやうとも、垣根がこはれやうとも、いつこう修繕をしやうとはしませんでした。いや修繕をしたいとは思つたのでしたが、雅生にはそのお金さへなかつたのでした。

「あゝ、俺くらる不幸な者はない、今日も亦一日、むだ骨を折るかなあ。」

成朝のこと、雅生はこう呟きながら、戸を開けて、外を見ました。

靴商案内
バウエル街三三八 加藤靴店 電話シーモア二二六九 住宅アレキサンダー四一四 ハイランド三五五エル
バウエル街三五六 名畑靴店 電話シーモア七八一九
バウエル街二五八 小澤靴店 電話シーモア三七一一 住宅東カドバ街五五七 電話ハイ三〇四二ワイ

日本汽船切符取次仕り候 雑貨食料品 エキスプレス 晩市バウエル街四五三 郵函一二六四 電話ハイ四八九 堀善商店

大工 竹中佐七 バウエル街三二五 電話ハイ一九五二ワイ

御旅館 各室スチームヒーター及湯水の設備あり プリンスルパート郵函七五 持田旅館 電話大五九 此度横濱正金銀行と持約致し當地前の、過ぎ去つたことだと思つて自分の病氣と聯想はしないのかも知れない。でも、どうしても見舞に行かなければならない淳子の心は重かつた。

（どうせ何處の病院にでも行きたくない、私の今の氣持は。大した變は無いのかも知れない）

翌日淳子は思ひ切つて見舞に行つた。

薄暗い廊下、内科と婦人科と棟は違ふけれどいつかのとき淳子が通されたと同じやうな遊りの廊下をヤシ〳〵と歩いて居る彼女は、人間はいくらでも意識のある限り精神を傷めつけられる爲に、たとへば涙のかれてしまふまでしぼつてしぼつてしぼり盡されるか、しぼり器械に絞られて居るものかしらと怪しんだ。

病室には同室の患者が實ざめた顔をして、大膳膝に布團をかけて起き返つて居た。

退屈な彼女達の視線は一樣に淳子に集つた。淳子は、そつと、一番奥のおちかのベットに近づいて

「さう、昨夜はよく眠れて？」

「よく早く來てくれたのね」

おちかは待ち兼ねてゐたやうにいそ〳〵喜んでいつた。

「先刻先生が見ねてね、早速手術をする積りだつたが、少し風邪氣のやうだからなほつてからにすつて、羽織姉が湯布をしてくれたのよ」

「風邪？、それぢやあもつと家にゐた方がよかつたのにね」

「いゝゐ大したことぢやあ無いさうだから——こんなかせぐらゐ何でも無いけれど、手術をするとすれば何でも大事を取らなければいけないんだつてね」

御菓子、書籍、雑誌 (雑誌は特に送料無料) バウエル街四三七 鈴木菓子店 電話ハイ七七一

柳澤元仁 堀七藏 日本人町で一番古い專門のミシンヤ ミシンはシンガー 弊店より御求めのミシンは何時にても無料で見て上げます シンガーミシン會社代理店 日加商會 バウエル街一八六七—六九 電話ハイ二三四三エル 自宅バウエル街一八二五番

バウエル街二〇六 大倉洗濯所 工場 電話シーモア六七七〇 事務所 ランスダウン街一六〇 電話フェア一一

婦人小供服裁斷 縫方實地教授 東カドバ街四一六 電話ハイランド四二二四 熊谷みつ子

あんま 御用の際は電話にて御申下さい 四第一街一三〇 岩崎 電話フェアモント八三八エル

晩香坡市ゴーア街三二九 加奈陀日本人會 The Canadian Japanese Ass'n. 329 Gore Ave., Vancouver B.C.

あんま 今津なか サンルーム三號室 電話架設中

和洋食料品一切 運送業 東カドバ街六三二 渡邊商店 電話ハイ三二四八エル

スター魚肉店 晩市バウエル街三三五 電話シーモア三三五六 精肉 鮮魚 野菜類 カマボコ並に漬物 罐詰類一切 ▲御來店現金御買ひ上げの方には割引付受取券を差上げ額十弗以上御持參の方には其五分に相當する商品を差上げます ▲地方のお方には精々品物を選び申上ます 勉强致し安全に確實迅速に御送り申上ます

信夫屋旅館 室内清潔と食料低廉とを旨とし日つ丁寧に取扱申すべく候 バウエル街二三四 館主 佐久間太重 電話シー五六八三テール

Phone Sey. 2155—6870 PACIFIC WIRE LTD. 41 Alexander St. Vancouver, B. C. 鹽鮭ヘレン業者の御便宜を計り特に二千鹽鮭及ヘレンの箱詰をワイヤに捲きしめる事をおすゝめ致します 十二ゲージワイヤは多年の經驗の結果最も使用上能率的であります 勿論當店にては十二ゲージワイヤ以上の重さのも又以下の輕さのも御好次第販賣して居ます 來る可きパッキングの時期の備付けに當店より機械及ワイヤ御下命仰付けを御願申上げます 販賣品及ルーフエンド無し コイルワイヤ、スプールワイヤ アレキサンダー街四一 電話シー二一五五—六八七〇 パシフィック ワイヤ商會

御婦人た子供衆のドレス、コート、スカーツ等 其他一切大勉强で御注文に應じます 西ヘステングス街五七 電話シーモア貳參壹參 盛本商會

コーホーネット 最上等のスコットランド製 特に—安く賣ります 此機會を見逃しなく一時も早く乞御注文 サーモントワイン販賣 晩市ビーター街五〇〇(ベキンス建物) クロフオード スチユアート 代理者 ジエー・エス・テート 電話 シーモア五五五

男物一切 晩市バウエル街二一八 日英商會 電話シーモア一六〇〇

世評の高き〳〵グッドヤー タイヤ 其他自動車附屬品一切大勉强で御用命に應じます 晩香坡市アレキサンダー街ゴーア街角 邦人唯一のグッドヤタイヤー特約代理店 日本オート 電話シーモア一四五八

I.S TAILOR 新柄切地が沢山まるりました御望りなされる方々はどしく御注文して下さい 何時でも御間に合せます 井上洋服店 値段の安い事品質のよい事流行スタイルを御好みなら當店に限ります 晩市ゴーア街二〇三

漁業用具一切 △ギヤソリンエンジン △テント、オーニング VACラバーフック エドワード リプセット Phone Sey. 6031 68 Water St. Vancouver, B.C.

洋服洗濯 並にプレス染物 アベニウダイオーク 晩市キーファー街七二一 電話ハイ一六五〇 中塚幸次

電氣 あんま氣 バウエル街三四六の十五號室 松宮四郎 電話シー二一〇六エル

ヴァイオリン教授 平山遼耶 ウオールドホテル二百一號室 電話シーモア三七八八 或はシーモア二二〇二

林病院 廣告 私は左の足首を挽き非常に難儀致し薬通なら一ケ月も治療に掛る負傷致候幸ひにも林病院醫士の治療を受け候處數日にて全快致し大に喜び居候次第に付負傷なされた場合は早速電話シーモア三六二七に御掛なされ醫士の治療を受けられん事を御勧め致し候 井上源一

●魚類 ●肉類 ●青物類 ●カマボコ ●和洋食料品 バウエル街二六二 田中六彌 電話シーモア五六六一

生魚 鹽鮭筋子及鹽魚 特に御賣出として御注文數なげ鹽鮭及筋子鹽魚大勉强致します 小賣も御下命に應じます 東ベンダー街二四二半 A B 魚店 元の魚屋吉川 電話シーモア參壹貳八 自宅ハイランド四四三六アール

和洋雜貨食料品 漁船用具金物類其他 スタンストン郵函二二 西濱商店 電話六八

鳥類 卵 豆腐類 種々御注文に應じます 晩市ゴーア街三二六 宮崎豆腐店 電話シー八八八七エル

和洋雜貨食料品 日用品一切 ポートエレントン郵函二七 龜田商店 P.O. Box 27 Port Essington, B. C.

名キウ及び汕キウ 神經痛、リウマチス、百日咳、せんそく、癇癪、男女諸病一切 四第四街三三五 電話フェア九八三エル 櫻田

貴金屬寶石類 金銀時計並修繕 和洋諸雜貨 新西院市第八街三九 中村時計商會 電話一〇六九エル 店主 中村助次郎

東カドバ街一六三—一六五 和洋雜貨食料品 松宮商店 電話シーモア三五九七

晩市バウエル街三三九 衣類一切 松宮瀬野雜貨店 電話シーモア四一九一

スタンストン 晩香坡市新見商會内 日本トランスファー 電話シー二三三五 スタンストン八六

Abbey's SALT 腎臓及腸を整調し便秘及膽汁過多症を完全に救濟す 何れの藥店にもあり アベース・リルト

今ハ風引キ多シ 少しの熱少しの咳でも油斷は出來ません若しも御風を召したら直ぐ私共の左記藥を御服用下さいませ 熱サマシには 高等風藥(散藥) 五十仙一弗 フエナセチン錠(丸藥) 五十仙一弗 咳止めには 鎭咳液(水藥) 七十五仙 鎭咳散(粉藥) 五十仙 小供樣用には左記の良藥を 熱サマシには 小兒風藥(粉藥) 五十仙 咳止めには—小兒鎭咳液(水藥) 五十仙 百日咳には—百日咳鎭靜液(水藥) 一弗 ネツセキ NETSU KAZE パウエル街三四六 新見商會 電話シー二三三五 NIMI SHOKAI 331 Powell St. Vancouver, B. C.

REG'LAR FELLERS- Jimmie's Argument Wasn't Refuted -By GENE BYRNES

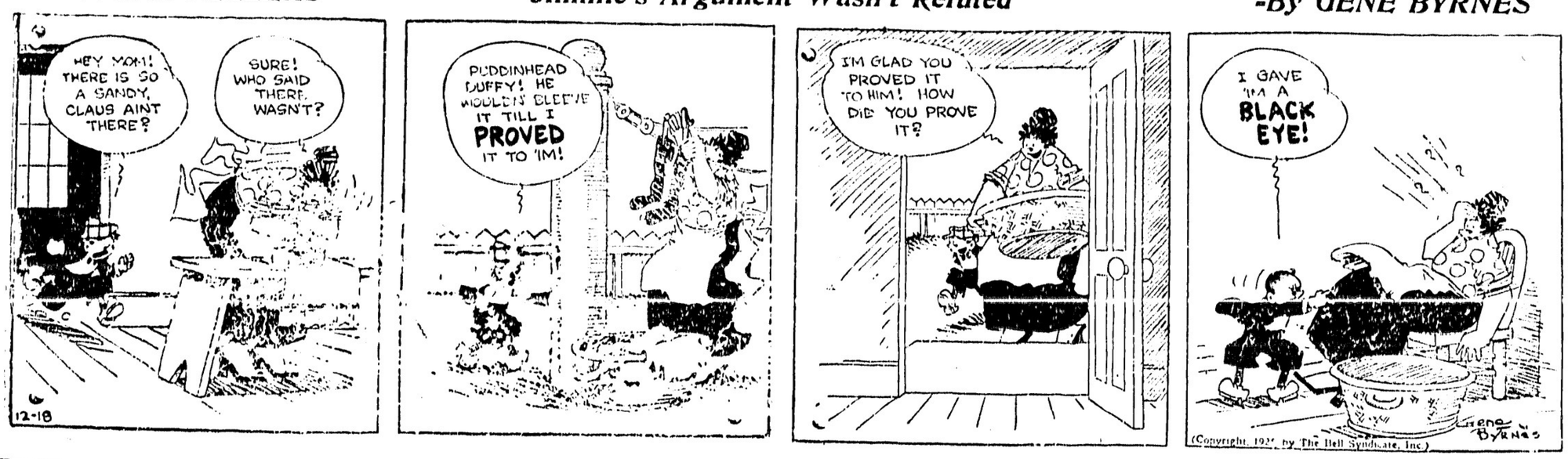

アメリカを見限り 南洋に移つて

牧畜業をハジめる

ハワイで儲けた「熊本縣人」

熊本縣上益城郡秋津村出身柴田重太郎氏は十六歳の時遠大な希望を抱いて米國に渡り太平洋沿岸各地およびハワイ等において二十餘年間あらゆる困難と闘ひつゝ獨立獨歩大いに活躍して數十萬の巨財を貯へたが昨年五月志しを轉じて南洋の新領土を訪飛せんと決意し當時ホノルル駐在の古田總領事の推薦、拓殖局後援の下に同年六月いよ〳〵南洋に渡航し南洋廳と交渉の結果マリアナ群島中のパラオ島に一千三百餘町歩の牧場設定を得たのでこれを放牧すべき畜類購入その他の用件にてこのほど歸郷し目下熊本市琴平町の近親大迫氏宅に寄寓中であるが氏は腕を撫つゝ語る

私が牧場を設定するパラオ島は年均温度八十六七度で雨も適度にあり非常に住みよいところです、牧場は島内のアィライといふところで周圍約八里あります この牧場内には金長三里餘の川があり、その流域は非常に肥沃な土地で開墾すれば立派な水田が二三百町歩位出來るど思ひます これは現在牧場使用人に自作させる積りですが將來反當收穫十俵は大丈夫でせう、最初放牧するのは日本牛百五十頭位で種牛は米國から購入する考へです、牧草が非常に豊富で大の個養してゐるから必ず成績は良いと信じます また この牧場内に高さ八間程の滝があります が こゝに發電所を設けるつもりで目下技術員の手で設計中であります、私は健全な身體と確固たる意志を有する人その他の用件にてこのほど歸郷し目下熊本市琴平町の近親大迫氏宅に寄寓中であるが氏は腕を撫つゝ語る

私が牧場を設定するパラオ島は年均温度八十六七度で雨も適度にあり非常に住みよいところです、牧場は島内のアィライといふところで周圍約八里あります この牧場内には金長三里餘の川があり、その流域は非常に肥沃な土地で開墾すれば立派な水田が二三百町歩位出來るど思ひます これは現在牧場使用人に自作させる積りですが將來反當收穫十俵は大丈夫でせう、最初放牧するのは日本牛百五十頭位で種牛は米國から購入する考へです、牧草が非常に豊富で大の個養してゐるから必ず成績は良いと信じます また この牧場内に高さ八間程の滝があります が こゝに發電所を設けるつもりで目下技術員の手で設計中であります、私は健全な身體と確固たる意志を有する

忠犬「クロ」

◇高知縣で評判

高知縣幡多郡東山村の村會議員前田孫次(ヌ)は、十月十日燒家の焔に飲られ重傷を負ひ中村町杉病院に入院中、十月十八日死亡したが愛犬「黑」が主人の死を悼み夜も墓も墓場を離れないので村民はそれを憫んで居る

イタヤ貝を米國へ

初輸出

「鳥取縣」の特産

鳥取縣の特産品イタヤ貝は年産額二百萬圓に達する盛況を見てゐるので縣ではこれを外國貿易品として廣く販路を求むべく經費約五千圓を投じ輸出向き製品の試作中であつたが、今回三百箱(一箱四ダース、一ダース五オンス入り)を調へたのでこれをもつて一先づ事業を渡航希望者があれば大いに歓迎します

タンスの中から出たパン一つで離縁

難癖をつけられた女

「損害賠償」金五千圓を請求

妻の箪笥からパンが出た・間食の癖がある——といふ理由で去られた妻が夫とその母とに對して五千圓の損害賠償請求の訴へを起した事件の辯論が、十月二十日大阪地方裁判所笹田裁判長の係で開かれた、原告は鳥取縣入頭郡池田村入江久太郎の娘つね(二)で相手方は大阪東區船橋町ビン商小栗健一とその母ふじで、つね側のいひ分によると、大正十三年八月頃健一と結婚したところ同棲間もなく健一等は「仲人はつまらん嫁を世話してくれた」などといひ、つづいてあらゆる侮辱と虐待を加へたといふにある——被告側はつねには間食の癖があり、つねの箪笥の中からパンが出たこともあつたとつね側の主張を否認しかへつてつねに過失があるといふ、つね側はパンは健一自身が買うて來てつねの箪笥の中に入れて癖癖をつけて去らせる

手段

としたのだと互にアラをあばきあつた

廿日市人北井虎藏が殺人とし訊問をうけた、北井は「箪笥のパン一件はパン屋にきいて見るとつねは一度も買ひに來たことがない、眼鏡をかけた男がパンを買ひに來た、といふてゐるときいた……、この眼鏡の男は被告健一らしい……」と原告に有利な證言をした

◇新篇日本便り◇

◇岡山市 東署を毎日訪れる愛媛縣宇和郡生れ水野リヲ(二)といふ倫落の女は男親の分らぬ姙娠八ケ月の身の振り方を訴へてゐる、ところがこの噂を聞いた市内紺屋町吉田長次(二)といふ左官手傳ひ「近縣の者だけに氣の毒だから私が父ども夫ともなりませう」と申し出た、警察でも喜んで後で文句のない樣にと双方から一札を入れ

人形芝居の「法然上人」

「文樂座」にて愈々公演

誕生寺住職深間德定氏の創作に係る淨瑠璃「法然上人」は來る十一月十日より二十日まで大阪文樂座に於いて公演されることになつたので大阪淨土宗に於ては日宗に於ける日蓮上人の例もあることであるから何でも同公演期間を大入り滿員にしたいものと今から力んで居

させ月下氷人となり留置場で見合をさせた、近く署内で結婚披露をする筈とは目出度し〳〵

◇盛岡市 近頃市内で盛にコソ泥が流行る、最近一警官が鷹匠小路を巡回中「泥棒!」といふ聲と共にドタンバタンといふ物凄い音がした、音は小林某方で入口の戸も開け放してある、さてはと飛び込んでよく見ると一人は主人、一人は刑事で、刑事が巡回中戸が開いてゐる無用心さを注意しやうと中へ入ると時節柄怪し泥棒と間違はれた事が分つた

◇愛知縣 半田町字上半田牛車挽き松原新吉(ヒ)は牛を馬に乘りかへる氣で馬を買ひに、十月五日頃故郷を立つて來たのが京都、懐には六百圓程の現金があつた持ちつけぬ大金に浮かれ出し北新地貨座敷菊水樓に上がり込み娼妓愛子と相手に遊興、六日間居續けして勘定となると金が足らず結局獣の馬をつれて歸る筈が人間の馬を引いて十月十四日歸郷したとは笑止千萬

◇長崎縣 東彼杵郡西大津村出津大工原口重一は、十月十五日夜長崎市浦上驛で乘車券を買はうとしたら驛員の吉田某が「こりゃ偽金だ」と云ひ出した、それは近頃長崎市の附近で盛に偽造五十錢銀貨が發見される折柄なので藝戒中の目にかゝつた譯、双方偽だ眞物だと口論中「太公奴だ」となつて結局十八銀行へ持ち出して鑑定して貰つたら矢つ張り眞ン物だつた今度は重市見得を切つて「太公奴だ」

◇神奈川縣 横須賀市小學校長會議は「小學兒童の野球は今後厳禁」を發表。スポーツ流行の折とて非難百出

レディスミス

◇當地のキャムプには邦人就働者多數居るが故に年々四山紅葉して恰も綾錦を織るが如き初秋より晩秋にかけて歸國する者多く已に四五名歸國せるが尚も來る十一日出帆のニシア號にて福島縣人商橋竹重、宮城縣人千葉松太郎、鹿兒島縣人櫻田鐵次郎の三氏歸國のために昨日出發せり

◇西村ポッスの息新治氏は明年徴兵適齢となるので受檢のために來る九日發のアリゾナ丸にて歸國すべく明日出發すると(十一月三日報)

薪石炭販賣 並びに運送業
有何れも廉價迅速に御用命に應じます
電話住宅シー五七六六エル シーモア八六三七オー
小宮吉藏
晩市東カドバ街三五八

葬儀一式
最も設備完全にして日本人諸君には特に親切に取扱ひます
晩市メーン街六一二
エドワード葬儀社
電話シー一三九〇ヴィュー六〇八
▲助産婦案内

メーン街一一二
西澤すみ子
電話シーモア八五二〇

晩市プリンセス街二一五 ユレカルーム三階廿一號室
高橋喜志子
電話ハイ三四九九エル 不在中はハイ一七六三オー

バウエル街二〇三
田邊よし子
電話シー三一四六

バウエル街三九六ホテル ウォールド一二三號室
渡邊糸子
電話シー一四三ワイ

文化商會
250 POWELL ST. VANCOUVER, B. C.
ぜんそくで永く苦しんで居られる方へ 非此の……
アツマ セラ
Asthma-Sera
(定價十弗五十仙)
の專門藥を
御すゝめ致します
ぜんそくを完全に永久にわすれた樣に治つた人は滿山あります、明日と云はず直ぐお求めなさい!
此の藥を服用して……
新荷着御案内
▲おいしくて滋養になる=肝油ドロップス 一弗十仙二弗廿仙
▲ホバータイム働く方は=活力素 一弗八十仙 お忘れなさるな!
▲物忘れ、腦病には=健腦丸=一弗一弗九十仙
▲鼻の病には=腦鼻液 ホートモン五十仙 大味耳鼻藥五十仙
▲胃腸病に=タクコン散一弗廿仙 タクコン湯同
▲カゼクスリ=キナビリン、ヘブリン丸、アンチピリン丸及散等
お忘れなさるな!
地方より御注文の際は勿論いつも大割引大勉强で御用命に應じます
ワタマン特約店 萬年鐘特約店
文化商會
バウエル街二五〇 電話シー四〇八七

香村商店
電話シーモア二一二二 Vancouver, B.C.

雜貨食料品
晩市バウエル街五六六
梶木商店
電話ハイ武武五二

家具製造販賣
大工仕事御用に應じますから宜しくお願ひ申上ます
ゴーア街二二八
電話シー一川出家具店

WASHINGTON ESTEP DIESEL ENGINES
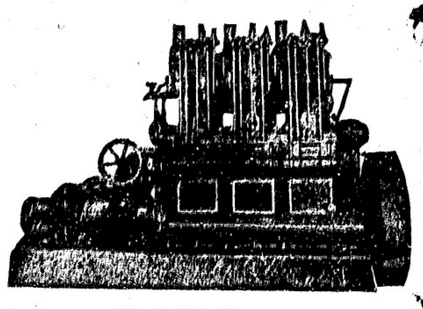
ソレントン・エスクップ・クールダイゼル機關
拾五臺——賣約濟
本年一月より二月末迄僅か二ケ月間内にビーシー州内漁業及タッグボート用機關として
◇
先づ機關を御求めになる前に此のソレントンエスクップ機關の新しき三シリンダ六五(ビー・エチ・ビー)を御覽の上御熟考を乞ふ
此のソレントンエスクップ機關はセーシボート用として特に好適であり機關の大きさは他の二シリンダ一五〇(ビー・エチ・ビー)の機關よりも小なり
販賣所 晩香坡市西第六街二一五五
晩香坡マシーナリーデポー商會

僅か十日で日本へ行かれる
快速 横濱へ十日間で 神戸へ十一日間で 長崎へ十二日間で
何れも太平洋上の巨船です 船の上を走る樣だとは本社船へ乘つて初めて知る事實です
安全 少し位の時化(シケ)ではビク共致しません 婦人小供の旅行に特に安全です
出帆 十二月十二日エンプレス カナダ 三五〇〇噸
十二月二日カナダ エンプレス エンプレス アシア 二五二〇〇噸
十二月廿三日ルシア エンプレス ルシア 二五四〇〇噸
巨船
便利 三等の待遇は特に注意して居ります 船室は各船共中央部で清潔です 廣濠はスプリング付マットレスです 日本食の用意があります 各船共日本人が乘組んで居ります 沙市より同賃金で連絡切符差上ます
CANADIAN PACIFIC STEAMSHIPS LIMITED
詳細は下記へお問合すれば
加奈陀太平洋汽船會社
J. J. FORSTER General Agent Vancouver, B. C.
SETO MORE Asiatic Passenger Agent CANADIAN PACIFIC (Ocean Traffic)

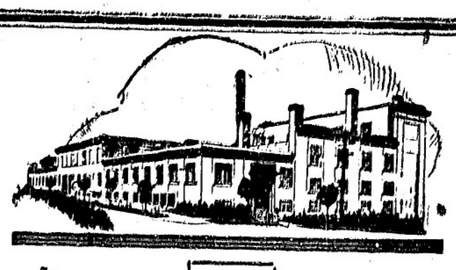
シエリーブレードは 眞樣方のブレードです 眞樣方に作られた眞品です
シエリーブレード
常に最金の注意を勤して作られ完全に消毒してあります
シエリーブレードをお食りなさい
4X Shelly's 4X
海産物並に直輸出入商
バウエル街五五八 電話(イヤランド)三四七
558 Powell St.
伊藤商會 Vancouver, B.C.

講談

義賊 和泉屋次郎吉

（第百六席）

草野緑太郎講演
長谷川小信挿畫

此場の樣子を眺め眺めて居た次郎吉は

「イヤ侍ッてな者は意氣なもんだ、シテ見るとあの爺さんは全く手は下さねぇが俺が殺したやうなもんだ、何の罪咎もねぇ罪人を殺し、その位はさぞ残念に思ふだらう、あア俺は罪を作つたもんだ、現在の泥棒が此所で見て居るなんて世の中は不思議なもんだなア、と言つてけふべの泥棒はへい私でげすと今更名乗つて出た所でまさかあの爺が生き返る者でもなし、此奴ア滅多に軽卒な事ア出来ねぇ、ウムさうだ、どうせ俺は通かれ早かれお上へ縛げられる體、一番その時アあの爺さんの仇を吉と やらの手に掛つて縛げられてやうやア、それがせめての爺さんへの罪滅しだ、さうだ〜それが本筋だな」

と心に思つたから次郎吉は其儘そと立ち去り、やがて改代町の家へ帰つて来たが、サテ考へて見ると之れまで犯した罪も少くない味に乾水堂長山殺し、これも自分が賊に入つたのを抽へ出つて遂に浪人から強盗にまでなつた男、今又同じ事から江戸人の中村吉右衛門は切腹、こう目の前に罪のしるしを見せられては知何に大胆な次郎吉でも自然に背筆の鬼に責められるやうな氣がする、そこで

「ウ〜俺もモウ長い間ぢやねぇ、一生の思ひ出にもう一度上方で遊んで来てやらう」と決心し二人の女にも道中を告げて正月の十四日愛身を撫々と支度して江戸表を出立し、東海道を上方の方へ指して上つて行きました。

「ドーレ」と返事して、段小倉の椅を穿き門弟らしい男が出て来た。

「ウ、私は其方の者でムいますが只今御門前を通り掛りまするとムト表札が眼につきました、仮住霧太郎先生と仰しやるのは若しか以前小田原にお出になつた先生ぢやムいますまいか、若しさうでございましたら私は次郎吉と申す者で、一度お目通りが致したいのでムいます、一アこう言ふ訳で伺ひましたので、へい」と次郎吉は来意を告げると

「左樣か、では少し控て居れ」と門弟は直さうに言つて置いて早速奥の間へ来て霧太郎に言ふと

「左樣か、これは珍らしい、では面會致すから離れ座敷の方へ案内致せよ」

と言ふ、門弟は再び玄關へ出て来て

「先生にお致したら其方の申す通りだ、サア上らつしやい」

と次郎吉を案内して奥の離れ座敷へ通す。次郎吉は座敷へ通り、周の振分荷物を部屋の隅の方へ置き、火鉢の前へ座つてゐると、霧太郎が出て来て

「ヤア誰かと思つたら次郎吉か、よくぢ来てくれた」

と満面に笑を湛へて言ふ。

「ヘイ、先生様にお久しぶりでムいます、別にお変りもムいませんか」

と次郎吉も丁寧に挨拶する。

「いやア大層立派な男になつたなモウ十五年になるかな、お前と別れてから……」

「ヘイ、それ位になりませう、然し先生年月の経つのは早いもんですな」

「フム、早いよ、私も好い親父になつた、アハ……、そしてお前はお上りか下りか」

「ヘい只今上つて参りました」

「さうか、シテお前はあれから何うしてゐたのだ」

と霧太郎は次郎吉の顔を眺めて聞きました。

◇

◆風邪退治の藥◆

△ナイオルクレナホース、セキ、ゼンソク、氣管支炎其他總ての風邪によくきく村後の强壮剤として多くの醫師の推稱する品です 定價一瓶一弗 バウエル街三九九電シー七五二 公認方藥調剤 バウエル・ドラッグ 藥劑師 ジー・オー・ショウ 店員 岩崎與理喜

男女洋服裁縫 子供物 習得希望者 教授も致します 東カドバ街四七六 電話ハイ二青木教授所 九六九九アル

方教授の便宜の爲 夜間 裁縫

程がいい、人にや逆ひはないその程が、何だか氣になる別れ際

◇

大正琴三味線及附屬品一切 新古ストーブ 古ストーブ買ひます 書升機の修繕致します 東カドバ街一三八 電話シー六〇九一宅ハイ三五四六エル 竹内家具店

新古家具及金物類 日本レコード 直輸入

塩瀬ようかん 田丸屋センベイ品々 ペンター塗請負 メーン街一〇一六 米山果物店

子供洋服ドレス仕立 晩市メーン街一三三(山陽西會) 電話シー三六九六 牧野姉妹裁縫部

石炭販賣 運送業 晩香坡市バウエル街二四 誠心堂内 若林市藏 電話シーモア四八八四 自宅シー八四三七エル

又風かと御油斷勿れ

風は萬病を起す元と云ひますゆる寒非一服御用意あれ

風熱にヨクキク ◆キナピリン

咳止めにヨクキク ◆レスピラチン錠

と云ふ樣に色々と有りと有らゆる御藥が取揃へてあります

風熱は肩のコリから引起す事が多くあります

軒ばの先の杖 是非一瓶御用意あれ

あんまの瓶詰 五十仙 一弗

晩香坡市バウエル街二四九 コダック寫眞機特約販賣店 誠心堂 電話シーモア四八八四

御婦人用お子供用物なら 澁谷雜貨部

家具なれば何んでも 澁谷家具部へ

晩市バウエル街三七八 電話シーモア六三六二

Japanese Brokerage Co.
332 Powell St.
Vancouver, B.C.

ルーミング賣物（ルーム數三十二室）

新式 場所上等 （委細面談）

土地家屋、商店、ホテル、風呂、床場等賣買仲立 專門辨護士ドクター紹介 通辯代書 ドミニオン生命保險會社 加奈陀日本人部總代理店

バウエル街參參貳 奥村事務所 電話シーモア六四六七 住宅ハイ三〇六三アール

奥村托兒所 通學兒童は勿論乳兒もお世話致します御希望の方に規則書を御送附申します 東ヂョージヤ街七三八 電話ハイ一二四九エル 主任 奥村雪子

雜貨食料品 晩市東カドバ街一五一 紀伊商會 電話シーモア六八三

▲鮮魚▲肉類▲漬物 ▲野菜類▲上等みそ ▲蒲鉾▲こんにやく ▲こうじ卸小賣 多少に拘はらず御用命下されたく 順上候 バウエル街三一五 敷島魚肉店 電話シーモア四四九九

和洋雜貨食料品 ニユー・ウエストミンスター市 コロンビア街八三七、八三九 西口商店 電話 一一六一 自宅 九〇九X

電話 フェヤ6086 L

帽子製造販賣 種々多の見本取揃あります 御序の節お立寄り下さい 西第二街一五七 友田帽子製造所

料理屋飯屋案内

七七四五一 電話

やすしてあそこいて 吉野り 料理 アレキサンダー街三六三

御料理 アレキサンダー街三三六 電話シーモア五三四九エル いろは

おすし天ぷら ぜんぶり物一切 バウエル街四四一 林家 出前致します 電話ハイランド一九九

すし色々 辨當並にめし 電話シー五七八二 バウエル街三九三 〇一めしや

なべやきうどん そば ぜんぶり物一切 出前致します 電話シー三五三八 バウエル街二五〇 天狗

めし うどん そば ぜんぶり物一切 バウエル街二五一 鶴の家 電話シーモア四一〇九 中川つる

うどん そば 御めし 明月 メーン街一五〇番 電話シー三九三八 痔の藥差上げます

めし すし うどん 出前致します おたふく ダンレビー街一三五 電話シー四三五七

かまぼこ製造 ダンレビー街一〇七 電話シー四一六四 板熊

バウエル街二六六 日の丸 電話シー三四三三

バウエル街四三九 九州屋旅館 江島順藏 電話ハイ三九八八エル

御旅館 シャクソン街參貳貳 井上倉次郎 電話ハイ一〇二三エル

鍼灸療院 マッサージ 神經痛、リウマチス、内臓諸病一切 バウエル街四一三 荒木あきる

和洋食料品一切 精米業 買つきも大勉强で致します 運送業 アレキサンダー街四七四 酒井精米所 電話ハイランド四五二

大工道具一切 秋山金物店 バウエル街三六八 電話シーモア四五五七

前石炭 川運送 販賣 バウエル街三四四 電話シー二四〇

三山 卸かまぼこ製造 小賣 電話シーモア三一六四 晩市ゴーア街一二四アレー 123 Gore Ave Rear Vancouver, B.C.

鍼灸按腹 按摩治療 西洋マッサージ 電話にて御用仰せつけ下さい 晩市フロント街一四八 島森ヤピン 電話フェヤ四三三一エル 増田かね

鍼灸あんま 電氣治療專問 晩市バウエル街三九六ホテルウォールド一〇八號室 電話シーモア一四三エル 松居

先傳來名灸 男女婦病一切 祖並に按腹及骨つぎ筋違ひ 小供のかんの灸 ダンレビー街二二七 電話シーモア三五六九エッキス 鎌倉

●鮮魚●青物 ●鳥牛肉 晩市バウエル街二三三三 前川魚肉店 前川三之助 電話シーモア三七八二 住宅シー六二六七エル

運搬業 御用に應じて何時でも 奥津平四郎 東ヘステングス街三〇六 電話シーモア三〇二〇

△食料品 メーン街二〇八 今田商店 電話 一二五五七

内外食料品商 バウエル街二〇五 岩本商店 電話シーモア三三九三

石炭販賣 晩市バウエル街三〇〇(正用商店内) 忠運送社 電話シーモア六〇九七 自宅ハイランド四〇六七

C. N. S. CO.
337 Gore Ave. Phone Sey. 839
Vancouver, B. C.

人員募集 シー・ピー・アール ケクトルパーレー鐵道線ギャング働

日加用達會社

シーピーアール 大阪商船 日本郵船 各汽船切符販賣 電話シーモア八三九

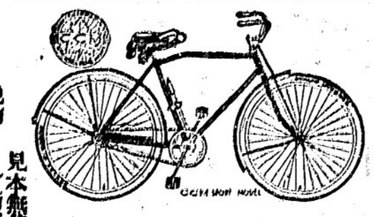

自轉車全盛の日本行きには自轉車が第一

加奈陀コロンビヤ號四十弗以上◆米國ビーヤス號六十五弗以上◆英國ビー・エス・エー六十弗以上其他中等品四十弗以上種々徳用中古十五弗以上附屬品一切無料無代ます

千供樣には米國コルソン會社製五ケ年保證附三つ輪自轉車十二弗以上廿二弗迄大勉强いたします故御下命下さるやう御願申します多數御下命は特に御相談申します

月賦賣出し及新古取替へ

見本無代進呈 晩市メーン街壹壹貳 電話シー八五二〇 ターメー自轉車店

室内清潔、各室湯水スチームヒーター附 高等旅館 ホテル・ウオールド バウエル街三九六 電話シー三七八八 高橋菊助

晩市ゴーア街一三〇 一力亭の下 石炭マキ 當山運送舍 電話シーモア三九貳貳夜間自宅ハイランド五三六エッキス 當山、荒木

T. MAIKAWA
369 Powell St. Vancouver, B. C.

●新荷着 ◇トロ、芋 ◇新數の子 ◇茄子鹽漬 ◇天ぷら鯖詰 ◇梅干（江州產） ◇チリメン煎魚 ◇氷魚鯖詰 ◇イサダ鯖詰 ◇干カマス ◇茄子辛子漬（鮭詰）

萬醬油 今回値下になりました 何卒引續き御下命の樣を願ひます

晩市バウエル街三六九 前川商店 電話 シーモア參七貳壹

新刊雜誌の回讀＝理想的簡便讀書機關