Vol. 21 No. 5856 Tuesday August 24 1926

TAIRIKU NIPPO

大正十五年八月廿四日 火曜日 第五千八百五十六號

大陸日報

TAIRIKU NIPPO
(THE CONTINENTAL DAILY NEWS)
PUBLISHED BY
TAIRIKU NIPPO SHA, LTD.
195 CORDOVA ST. E.
VANCOUVER, - B. C.

本紙定價（郵金）
壹ヶ月 七拾五仙
六ヶ月 四弗貳拾五仙
壹ヶ年 八弗貳拾五仙

發行所 株式會社 大陸日報社
紐育 山崎寧
晩香坡市東カドバ街一三五
電話 三〇六五

●新古家具賣買
落合商店
命の程願上ます
バウエル街七五三
二一六六 田口製麵所

ギリシヤの新政策（二）

◇コンヂリスの復活

北侵判者したアゼンス政權に上れば、失脚した番職の執權、パンガロスは、軍艦に乘りて逃亡して うせたとも傳へられ、彼は、捕せられた力が既暴らしい。——而して、彼の專制政治に關し、齎間の訊問を受けることになるものらしい。

彼が、其の政敵に對して、今日まで爲し來つた所を顧みれば、彼が、此度の政變に、其種の待遇を受くるのは、勿論、當然といふ事になならなければならぬ。

何となれば、彼は、彼の執權政治、專制政治、獨裁政治に對する反對者を、悉く、「叛逆者」の名の下に、投獄處刑する覺悟を敢てして居るからなのだ。

唯だ彼が、今春、コンヂリオチ大統領を逐ふて、小細工により大統領兼首相となるや、四月十八日、大赦令を出だして、所謂「叛逆者」の名敵を釋放して居る。——此度、彼の執權政治を轉覆した主人公コンヂリスは即ち、其の際赦免せられた一人なのだ。

併し乍ら、翻て云へば、其のコンヂリスも、パンガロスの武斷政治と、主義として相容れざる文治派だといふ譯ではないのだ。——陸軍大將として、首相たつた事もあり、軍人派の有力なる首領の一人なのだ。

夫れが、昨春の、パンガロスのクーデター以前、民主黨を代表して、カラコブーロスの文治派内閣に入り、内相の地位にあつたが、其の軍人派の勢力を頼みて常に閣議を左右し、首相の王政派の軍人に對する態度に不平を並べては、脅迫して、カラコブーロス内閣を、一度瓦解せしめた事もあるのだ。

從つて、パンガロスの執權政府が倒れても、番職の政府より、全然、武斷政治の實質を除去する事は不可能なるべしとしても、如何も、少くとも表面だけは、文治の形式を採ることに努力するであらう。

夫れを、番職の民衆が歡迎し、執權政治の倒潰を、心より祝賀して居るとは傳へられるのは、元より當然の事でなければならぬ（完）

其の時々の事ども

支那研究の困難（二）

笹川潔

私は——此ぞ失禮なことを申すやうであるが——私の支那に滯留する間に、彼の兵隊を稱する山賊に出會した、而して其場合に日本の軍人や其他の官憲が、途方もない見當ひをした多くの實例を目擊して居る。

○

其の一つは湖南で時の督軍張敬堯が長沙を追つ拂はれる時分のことだ、日本の某武官は張を訪問していろ〳〵と談話を交換した、其の時張は、決然たる態度で繼續を取つても、自分に於ては斷じて此地を去る如きことはせぬ、地を枕に討死しても、卑怯な眞似はせぬのであると言ひ放つた、之を聽いた其武官は必定其通りだらうと考へたので、彼の駐在地へ戻ると、早速其報告をした、しかし翌日長沙からの電報は、早くも張の逃亡を宣告したのである。

○

其れから一年經つて、今度は湖北の督軍王占元が、湖南方面から攻來した、此時王占元は、漢口といふ處の一番の武器を携帶して居る者もあつたが、漢口といふ處で戰つた時分には、一つの裸体姿で拔刀を振り〳〵打ち向ふ始末だつたから、王の如く精兵を有する者は、慎重に向ふ蟷螂の斧同樣ビクともせぬ筈のものと思つたのが、當時日本の官憲であつた。

而して此時、また其官憲は武昌に態々王を訪問して其決心の程を偵察すると、豪石の如き手答へがしたのであるから、スッカリ無條件的に感心してしまひ、漢口の日本居留民に對して武昌は決して陥落するやうなことは無いと明言した。丁度其時から三日目に王の妾妻は行李を收めて揚子江を上海方面に向つて下江し始め、其の翌日か翌々日かハッキリ眠意して居らぬが一夜の河川砲艦は、督軍王占元を載せて極めて機敏に且つ安穩に、彼れが八年間毎年一千万元の私財を蓄積せしめたといふ彼れに取つて無類の寶庫たる武昌城を跡に、遽々然として、失敗して行つてしまつたのである。

○

此の二つの挿話は、我官憲の迂闊を指摘する爲に持ち出した譯でないことを玆に眞れ〳〵も斷つて置く、私の玆に目的とする所は、單に支那の觀察とか研究とかいふことが、實際問題として想像以上に困難であることを理解せしめる爲に外ならないのからだ。

○

私が漢口に居た時分、支那の軍事通兼政治通を以て任ずる某なる人が、毎年一回視察にやつて來た其人は曾て支那の軍事教習に嘲られた關係上、多くの門弟子を持つて居た、而して其門弟子の中には、大分出世した人もあるので、某は之れを頼よりに出懸けて來る譯であつた、さうして彼等から當面の政情に付いて色々と說明を聽き、之れを基礎として自分の意見を立て、時には歸朝後其の意見を提げて、お歷々を訪問するといふ風に見られた、然るに此意見の根柢を成す所の彼の門弟子達の說明なるものが、どうも實際とは違つてゐることが多い爲に、某の意見が案外用を爲さぬの嫌ひがある、そこで私は懇意な支那の新聞記者先生に向つて、どういふもので彼等は其の恩師の質問に對して親切な說明を與へないのであるかと尋ねたことがある。

○

すると其人の答へるには、日本人は官民共に侵略主義の權化でない乎、特に軍人と來ては正眞正銘の札附でない乎、御覽なさい、日本は露國に勝つて以來、東洋の大立物と成つたではない乎、日本に取つては露國さへ最早や脅威でない、況んや支那をやだ、若し露國が日本に取つての一大脅威であり又た支那も李鴻章時代の如く日本に對し、常に何等かの不安を與へるものであつたなら、日本が大陸に多くの軍人を駐劄させ、耽々として其動靜を探るといふことは、必ずしも不條理と離することが出來ないであらう。しかし今日の支那に向つて、依然として川上操六亦難い說と言ひ度くなる。

かうなると愈以て支那の觀察は、毎年一回視察にやつて來た其人は曾て支那の軍事教習に嘲られた關係上、多くの門弟子を持つて居た、而して其門弟子の中には、大分出世した人もあるので、某は之れを賴よりに出懸けて來る譯であつた、さうして彼等から當面の政情に付いて色々と說明を聽き、之れを基礎として自分の意見を立て、時には歸朝後其の意見を提げて、お歷々を訪問するといふ風に見られた、然るに此意見の根柢を成す所の彼の門弟子達の說明なるものが、どうも實際とは違つてゐることが多い爲に、某の意見が案外用を爲さぬの嫌ひがある、そこで私は懇意な支那の新聞記者先生に向つて、どういふもので彼等は其の恩師の質問に對して親切な說明を與へないのであるかと尋ねたことがある。

○

すると其人の答へるには、日本人は官民共に侵略主義の權化でない乎、特に軍人と來ては正眞正銘の札附でない乎、御覽なさい、日本は露國に勝つて以來、東洋の大立物と成つたではない乎、日本に取つては露國さへ最早や脅威でない、況んや支那をやだ、若し露國が日本に取つての一大脅威であり又た支那も李鴻章時代の如く日本に對し、常に何等かの不安を與へるものであつたなら、日本が大陸に多くの軍人を駐劄させ、耽々として其動靜を探るといふことは、必ずしも不條理と離することが出來ないであらう。しかし今日の支那に向つて、依然として川上操六亦難い說と言ふのである。

○

若し日本の軍人ともいふ程の人が、彼等門弟子の說明を信用して其れを根據に意見を立てる譯であつたら、それは餘りに迂闊の沙汰と稱せざるを得ぬ。尙また假りに其の間はんと欲する所の聽かんと欲する所のものが、國際上の問題となる程の重大味を持たぬにしたところで、相手が日本の巡回的視察家である以上、昨日は北京で徐樹錚に會ひ、今日は洛陽で吳佩孚に會ふといふ次第ではうつかり本音を吐き、それが洩れて敵に內兜を見透かされるおそれがないとも限らぬ譯だ、どんな場合に眞相を叩かうと掛るのが實に常識を外れた仕草で、某支那通の爲めに我々の寧ろ取らざる所である云々と言ふのである。

世間話

南北生

◇ブリキ職工が墮死を

昨日の本紙第七面に出て居ります。——長野驛動で檢擧され、取調べの背後に、憤慨した結果だといふのであります。——而かも其後、右職工の柳澤和惠は、登睡の狀態を續けて居るので、ハッキリとは判らないと の事なのであります。——長野驛動で檢擧され、取調べの背後に、憤慨した結果だといふのであります。——而かも其後、右職工の柳澤和惠は、登睡の狀態を續けて居るので、ハッキリとは判らないとの

高級の墮落（上）

＝今の藝術的傾向＝

長谷川如是閑

天才にもいろ〳〵ある。フランスでは香水をかぎ分ける天才があり、日本でも「酒利き」の天才があり、香をきゝ分ける天才があるといふことである。さういふ天才の出來るのは、社會一般の感覺の鋭敏によることでわつて、決して突如として少數個人にさういふ卓越した感覺が授けられるのではない。天才は擬生の靈の交句のやうに「現代の超越」してゐるのではなく、現代の執着の極致を現してゐるものである。

◇

されば重要なのは一般の感覺である。一般の感覺がある一定の條件を備へてゐる時、天才はそれをとらへ、それを刺戟し、それを昂奮させる。一般の感覺が、天才のそれにおよばないにしても、それに追從し、それに同感する可能性をもつことに天才が成立する。一般人のもう覺は香水かぎ分けの名人のそれにおよばないが、然し名人のもう覺によつて優待を與へられた香水の香りに陶醉する能力をもつてゐる。つまり天才は一般の感覺の極致を代表してゐるもので決して一般の感覺を超越してゐるものではない。

◇

香水や酒においては、それは感覺の問題だが、藝術的天才の場合でも、やはり結局は感覺のそれに歸着するのである。たゞその場合の感覺は單に官能的のそれでなく、もつと複雜な生活的感覺である。

◇

生活の感覺とは、單純に官能的性質のそれでなく、人間の社會的生活を基礎づける感情を支配する感覺である。社會的生活の過程における人間の生活を、丁度貿著の觸覺のやうに、導き、假定づける感覺である。宗教とか道德とか藝術とかいふ社會生活の上層建築の感情的基礎を作る感覺が生活の感覺である。たゞ藝術的天才のかぎ分ける感覺は、即ちその生活の感覺である。

◇

しかし前にいつた如く、天才にもいろ〳〵あつて、單純な官能的の發達した天才があり、藝術的天才でも、その意味の感覺が秀でゐるといふだけのものである。寧ろその種の天才がいはゆる藝術家に多いのである。又社會一般の感覺的生活も寧ろさういふ官能的の方面に發達してゆく傾向をもつ。

◇

しかし社會はさういふ墮落に引きつけられる傾向をもつてゐる。何となれば、一般人は社會的生活において行動し意識してゐるものでありながら、極めて超越的の官能的刺戟に引きつけられるものでもある。アヘンを吸つてゐる時が一番愉快であると感ずるのは、支那人ばかりでなく、あらゆる人間の感覺的生活の傾向である。

◇

官能のきやう樂において人間的生活の極致を感ずるといふ傾向は恐らく、動物の生活において官能のきやう樂がその生活の極致と一致したものでゆるといふところから起つた本能的傾向であらうが人間の生活では最早その原則は徹底的にも成立しない。官能のきやう樂の極致でないといふ事實は明かになつてゐる。然るに人間の多くは官能的生活を追求する。藝術も、その根本の要求は決して官能の極致は存するものではないのだが、藝術的生活はやゝもすればこに陷込んでゆく。

◇

藝術的であるかについては一致しない。藝術がある感覺的形態を創造すれば、それが個人的墮落であつても社會的墮落であつても、それは立派な藝術であるとされる。單純に官能的なものは、感覺の性質が幼稚であるといふので藝術としても幼稚であるとされてゐるが、しかし複雜な生活の感覺でもそれが一つの固定的形式をもつた表現をとるに至れば、やつぱり官能的生活と何の差別もないものとなる。能樂の感覺は如何に複雜であつても、その表現の形式化によつて全體の能樂が官能化してゐることは疑ひない。能樂は複雜に發達した生活感情の表現ではなく、複雜に發達した官能の表現である。しかもそれがある一部では高級の藝術と認められてゐる。

◇

敢て藝術には限らない。宗教でも哲學でもそれ〳〵生活的の意義をもつてゐて、決して官能的の創作物ではないが、しかし言語の發達に伴つて、宗教や哲學がそれぞれ典型的の言語を作るに至つて、その言語の官能的効果に陶醉するのが宗教や哲學の重な領域になつてゐる。詩がしきに至れば文字の形や言語の組合せやの官能的効果に沒頭するやうになる。それは即ち官能的發達ではあるが、生活感覺の上からいへば立派な墮落である。

ひいらぎの花

杉村楚人冠

一はらく捨ておいた畑にあんまり蔓うん〳〵と草が生ゐたので抜れかけた草を一つかみにして根こそぎにしやうと思つたら、忽ちひり〳〵と手の掌が何物かに刺されたやうに痛んだよく見ると、どげ〳〵の丸い實が四つ五つ手の掌に刺さつてゐた、はうれん草の實をつかんだのであつた。

あの柔かい葉の、やさしい色のかどなしい味のするはうれん草にこんなどげ〳〵の實があらうとは思ひがけなかつた。

或る年の冬、さる所を通ると垣なならぬ花の香がふと鼻についた、木瓜の花に似てそれよりもつとやさしみのある香であつた、ふりかへつて見ると、側にひいらぎの樹が枝一面に白いこまかい花がつけてゐるのであつた、あのどげ〳〵した葉のひいらぎの樹に、こんなやさしい香のする花があらうとは思ひがけなかつた。

●高等南京料理
コックはこの道の熟達で料理は皆様のお口にわんやう
美味に調理　値段は大々的勉強
晩香坡市パウエル街三八二
新南京樓
電話　シーモア七八七五

●鶴龜印白味噌　晩市パウエル街三三七　特約一手販賣
蛭崎商店
電話シーモア二四一三

強壯劑中の白眉　原名ヴイタミント
ハヤク　ヨク　キク
まむし酒
震災のため久しく品切れのところ最近着荷いたし候間倍舊の御愛用を願上候
試用料　一、六五
大瓶　四、二五（共料送）
過勞、疲勞、元氣の回復に何んとなく身体疲れやすく、根氣のない人病弱の人、身体を肥したい人は
今直ぐ試みられよハツキリと其の効果がたわかりになります
本酒は專賣特許の製法により惡臭を除きあれば風味佳良婦人子供病者にも適應す、但し酒キライのお方は水又はサイダーにて薄すめ用ふ

ルーミングハウス經營者の御注意
只今の時季は最もヒーテングパイプ及其設備に關する御修繕なさるに好都合です
當店では大勉强で各位の御用に應じます
電話シーモア七七〇
ダブルユープラウン
市内東デヨーヂヤ街三三一

時計販賣並に修繕
晩市パウエル街二四四
萩原時計店
電話シー四〇八四

御婦人御子達
衣類專門
晩市パウエル街三二八
東山商會
ステプストン　トランスファー
出張所
村上馨
電話シー八七二三
一七五八
ステプストン電話八八

電話シー四七六八
郵便切手賣捌所
近藤特許藥店
'390 Powell St. Vancouver, B. C.
二見糀屋　丸橋運送業
住宅電話　フエヤモント五七七六
出張所　近藤藥店　電話シー四七六八

高等
南京料理
日本人諸君の御來店を歡迎仕候
パウエル街二三七
新北京
電話シーモア五七七四
パウエル街二五二
同支店
電話シーモア三五一七

書籍
西洋料理大全　價六弗八十仙
本年初めて出版された最新最大、完全の點に於て日本一、此一冊あればお馳走はお望み次第、專門コックは勿論お夫人方に是非おすすめいたします
佐藤紅綠著
樂園の扉　價二、一〇
中村武羅夫
處女　二、三〇
菊池寛
受難華　上卷　一、五〇　中卷　一、五〇
文藝社
講談名作集　二、一〇

雜誌
◉雜誌の料なしでもしく御注文を願ひます
内田書籍店
電話シー一五八一
S.Uchida
367 Powell St. Vancouver, B. C.
パウエル街三五七

各種雜誌
新刊書籍
地方の方には特に迅速に御便宜を計ります
晩市パウエル街二〇一
パウエル書店

富士洗濯所
晩市アレキサンダー街六六二
電話ハイ九九

山靴製造並に修繕
パウエル街一六三
太陽靴工場
加藤支頭夫
電話シー九四五五

葬儀一式取扱
設備完全親切丁寧
ナンエンド　トムリン
葬儀社
晩香坡市ホーマー街五三一
電話（晝夜）シーモア貳貳壹

御旅館
各室スチームヒーター
及湯水の設備あり
プリンスルパート郵函七五
持田旅館
電話六五九
此度横濱正金銀行と特約致し當地カナデアンバンク・オブ・コンマースを通じ無手數料で日本各地に送金致します
信夫屋旅館
室内清潔と食料低廉とを旨とし且つ丁寧に取扱申すべく候
パウエル街二三四
舘主　佐久間太重
電話シー五六八三テー

鍼灸あんま
電氣治療專門
晩市パウエル街三九六六ホテルウオールド一〇八號室
電話シーモア一一四三エル
松屋

室内清潔各室湯水の設備あり
パウエル街三六六
サン・ルームス
家本正人
電話シー八四六九

美食家各位は慾に滿足さるゝ
晩香坡市パウエル街三五八
南京御料理
仕出し
東京酒樓
▲材料精選▲應接上品▲新たに修繕▲創業十ヶ年以上最近一流の料理人支那より來晩致しました事を御披露申上ます私の店は他の支那料理店とは何等の關係なき事を御得意さまに謹んでお斷り申上げます
電話シーモア三九四二—三三六五オー

◇魚類◇肉類◇青物類◇
◇カマボコ製造◇和洋食料品
パウエル街二五三
電話シー五四四一
BC魚店

和洋雜貨食料品
晩市パウエル街三七九
江畑商店
電話シー三九八五

新古賣買
金物類
東カドバ街一五七
森山家具店
自宅東カドバ街四四　ハイ一〇〇X
電話シー三七七二

御菓子製造
パウエル街二三五
二階にルームあり
横山菓子店
電話シーモア六九四一

日本行切符取次
アレキサンダー街二二三
青木旅館
青木米吉
電話シー一一七五

和洋雜貨
食料品卸小賣
晩市パウエル街七八八
電話ハイ一三六
近江屋商店

男女洋服仕立
ブレス
各種レンコート販賣
晩市メーン街二二二
相星洋服店
電話シーモア三三七六

▲和洋食料品一切
▲陶器類
スキーナ河ポートシンプソン
岸本商店
郵函三一

婦人子供
衣服
同附屬品
ボンネット
きれ地各種
其他日本婦人向の品種々取そろへ有之候間多少に拘はらず御求の程願上候
デビッド　スペンサー
DAVID SPENCER

和洋雜貨食料品
東洋商業會社
P.O.Box 46 Port Essington, B.C.
同支店
824-3rd Ave Prince Rupert, B.C.
郵函七五六
電話グリン五七六
主在　大橋松次郎

迅速丁寧
パウエル街二三八
尾本運送業
電話シー四六六二
並に草燒、キャンデー、果物類

和洋雜貨食料品
江州産麻新着
晩市西第二街一六五八
電話シー三〇一
西村初商店
イーバンドソン街郵函五番
西村初支店
電話イーバン四九

廣島屋旅館
奥地家傳胃病藥販賣
アレキサンダー街二三〇
佐藤茂平
電話シー一六一七（郵函二六七）

N.Y.K.
801 First Ave. Seattle, Wash.
日本郵船美港出帆廣告代理店　晩市　美市
B. W. Greer & Son Ltd
Great Northern Railway
船名　入港　出帆
加賀丸　九月廿六日　九月九日
伊豫丸　九月九日　九月廿三日
靜岡丸　十月六日　十月二十日
横濱丸　十月十三日　十月廿七日
改正（一等横濱行一九五弗神戸行二〇五弗）
運賃（日本各地行三等洋食五七弗和食五五弗）
「晩市美港間汽船切符販賣」
日本郵船シヤトル支店
切符取次店
晩市
岡部巻之進
商業組合
中山銀一　家具部
井手伸事　醫師
大正堂　北村商會
プリンスルパート　持田平次
美市　石田旅館
美市　大澤旅館

御旅館
635 Chatham St.
石田旅館
石田元藏
Victoria, B. C.

日本行切符取次
ヴヰクトリヤ市
フヰスガード街八二〇
郵函一三〇三　電話一一三三
大澤旅館
大澤義一
820 Fisguard St.
Victoria, B. C.

手打
うどん
そうめん
そば
紙二斤卵入
うどん
五斤
うどん
晩香坡市ダフリン街一七四
電話フエヤモンド一四〇六
曾根製麺所

●富士山印繁印レコード
●コロンビア蓄音機
●シンガーミシン
●乳母車、歩行機
●和洋樂器、子供椅子
●針、油
●目錄御一報次第進呈
メーン街四六四
電話シー三六九六
山陽商會

晩香坡市パウエル街參壹壹
天野運送社
電話シー四二一　九住宅ハイ一三八八エル

和洋雜貨
化粧品類
パウエル街三二九
電話シー三二九〇
絹地綿布各種
男女仕立物一切
宮崎商店

洋服新調に當つて
品質の上等と
仕立の丁寧を誇さる、ならば
弊店に御用命下さい
弊店の品物は決していろ色塗りのせいでなく特に吹聴いたします
晩市メーン街二二五　電話シーモア二六六四
田鍋洋服店

病氣の學友を
救ふ爲め九大の學生
眞夏の炎天下に
アイスクリームを賣りアルく

「角帽のアイスクリーム屋さん」と福岡で大評判の九大法文學部の學生荒木正治君はこの夏休み以來

◆九つの少年
◇溺死者を救ふ

福岡市東公園町、千代二男吉川武治くんは七月廿三日午後三時頃市外阿武隈川の上流で水泳中溺れ出した、それを見た同町力造の長男三郎(九)が飛込んで助けにかゝつたが力およばず、共に溺れて約五十間程流された、のを福岡縣立大濠岡山村大學部部員頭岡邦甚松(廿)が飛込んで同名とも救ひ上げた

過勞

毎日午前中は勉強し午後は勞働にもめげずアイスクリームを賣り少いにかゝりこのほど九大附屬病院に入院した、病名は過勞で一時は危篤を傳へられたが八月三日からやゝもち直しそれでも絶對安靜を命ぜられ氷で冷してゐる、苦學する學徒であるから家庭としても君の療養を仕遂ることは勿論不可能であるため學友である愛甲君外數名は毎日アイスクリームを賣り少きこれによって得た

利益

金を全部病める友の療養費にあて、毎日交代で枕頭につめきり親れな學友を慰め遠かな快復を祈つてゐる、愛甲君はアイスクリームの車をとゞめ毎日九十度以上の炎熱の陽を浴びながら賣り少くのは苦しい、時には〜ヘト〜になつて倒れさうであるがこの酷暑の病床に呻吟する病友のことを思へばわれ〜は萬難を排して學友を救ふ最善の途を講ぜねばならぬと決心を語りながら他の學友と共に本郷のアイスクリーム屋そつくりの賣り聲を流し乍ら立去つた

十六の少年
南歐へ
繪の旅

入江貫一氏三男

常室會計兼書記官長貫入江貫一氏は三男敏君の切なる願望を容れて今年十六歳になる同君を南歐に旅立たせた敏君は繪に豐かな天分を持つて居り過日も宮內省の新人持寄展覽會に出品した解物が觀陽宮殿下の御目にとまり歐上の光榮に浴したこの三月商千穗中學三年修業を共に學校を退いて岡田三郎助氏のアトリエに浸つてたが今回イタリーへ行つて

勉强

したとゞ云ふのである出發は八月の六日、親類の長岡駐獨大使と共に出發シベリヤ經由でドイツに旅裝を解きそれからフランスを彩管を友の歐洲生活を送るとのことで二十二歳までの六年間ふ事だ

妻子を兩脇に
暗夜、激流を乘り切る
「關門海峽」で汽船と衝突して
沈沒した帆船々長

愛知縣半田港に向け七月廿六日午前一時東門司港を出帆した神戸勝田汽船會社所有の永代丸（二、六五五噸）は關門海峽の東口和布刈沖に差かゝつた際、暗夜のため大阪からセメントを

滿載

して下航中潮流のためその自由を失つて前方に漂流してゐた帆船合榮丸（九九噸）に衝突、合榮丸は船腹を破られて見る間に沈沒した永代丸では早速ボートを下ろし乘組員を救助せんとしたが、暗夜のことゝて手のつけやうなく非常汽笛を鳴らして港務部並に門司水上署の應援を求め極力捜査に努めたがこれより先、沈沒と同時に合榮丸船長香川縣小豆郡北浦村笠井五郎（三七）は妻かよ（三）長女とよ（四）をそれ〜兩脇に抱へ汽船永代丸に泳ぎつかんとするうち何分にも

場所

は潮流一時間七八哩も流れてゐることゝて其まゝ押流され、三時すぎ門司市白木崎沖町合に流れ着いて、三人とも無事助かつた

他の乘組員西中太郎、山本芳松兩名もまたそれ〜陸地に流れ着き人命だけは助かることが出來た

◇一口バナシ◇

やつと眠りかけたと思ふ時烈しくドアをたゝいて下女がはいつて來た

「お客樣お荷物が參りました」

「明日の朝まで帳場において置いてくれ」

やつと眠りかゝつた時再びドアをたゝく音で目を覺まされた、先刻の下女

「お客樣！先程のお荷物はこちら樣のではありませんでした」

殘暑と古屋の日本米

一年中を通じてお米の一番不味くなるのは土用あけの殘暑の折りで御座います
幣店では例年の通り涼しい時分に全部日本から輸入しまして當地の涼しい倉庫で保管して居ります

だから うの味ひ うの光澤＝一點の申分も御座いません
然も熟練せる精米は鬼に金棒!!

松白米　百斤入　伊勢本場の關取米
梅白米　五十斤入　小粒で光澤のある米
　　百斤入　防長の特撰米
　　五十斤入　大粒で光澤のある米

何卒不相變御用命御願ひ申上げます
西へステングス街四六
電話シーモア二九三三
古屋商店

會商見新
NIMI SHOKAI
331 Powell St.
Vancouver, B. C.
一三三街ルエウバ市晩
五三三一アモーシ話電

感冒良藥
●高等風藥　五十仙一弗
良くきく散藥　風藥でありますあらゆる風引でも驚く程早く治りますなどの如何に頑固な
●フエナセチン錠　一五十仙弗
丸藥は勿論頭痛も齒痛も良くキク風藥であります

人參サフラン葡萄酒禮讃
人の心は沙漠でないから
戀の亡びる時はなからう
味の世界に眼覺めた人ならば
人參サフラン葡萄酒を手離すな
戀が人生の美藥ならば
人參サフラン葡萄酒は味のオケストラ
秋口に於ける强壯酒として美味な
非常に人參サフラン葡萄酒は皆樣よりの是非一度御試ふ評を受け居りますお
下さいませ
（四合入　三弗）

咳止めの良藥
●鎭咳液　七十五仙
でキて最も呑みやすい水藥であり知られ何風でもなる起る咳に効果偉大なりますセキ
●鎭咳散　五十仙
の散藥は鎭咳液と同じ効能あるお方ではあります試みに御求めください

強壯劑は秋口より
夏の疲れを感じ御身体を健康になさるゝには秋口より强壯劑を御服用下さいませ秋口よりの强壯劑は一番キキメがございます

部一の劑壯選	
カ肝精活ジ	二弗
ルシ油素素力タ	五弗
ウム肝油	一弗七十五仙

朝夕の冷氣は婦人に毒
朝夕は餘程冷えるやうになりましたら兎角御婦人には冷えるのが種々の病を起す基でございます御病氣の時は左記の

藥服內の藥人婦	
命安順寶ピ三中	一弗
の神血ルホ日將	二弗
母湯湯散丸散	一弗六十仙

小兒專門藥
小兒には小兒用として調製せられ確まし且た左記の藥が一番キキ且安心の出來るものであります

胃腸に	小兒胃腸藥　五十仙
虫下しに	セメンエン散　五十仙
下痢止に	小兒下り止散　五十仙
風引に	小兒風藥　五十仙
セキ止に	小兒鎭ガイ液　五十仙
百日セキに	百日セキ鎭靜液　一弗
下しに	小兒下痢　五十仙
胎毒に	小兒解毒散　一弗五十仙
吹出物に	牛島膏　五十仙
虫藥に	小兒感應丸　五十仙
ハシカに	オイン　五十仙
目の藥に	小兒大學目藥　二十仙
耳の藥に	オートミン　五十仙
齒痛に	今治水　二十仙
ホホバレ	イヒチオール　七十五仙

●通カスカ痢ラ錠藥　五十仙一弗
●腎臟サチアの良藥　二弗
●三齒痛の良藥　五十仙
●安ソウマチスの良藥　一弗十仙二弗廿仙
●整下り止腸の良藥　五十仙一弗
●眠ヂアー藥ル　一弗五十仙

●稻島の良藥
ゼンソクエキス　二弗五十仙四弗八十仙
●痔疾の良藥
バイル　二弗三弗五十仙
●頭痛の良藥
テーリン　五十仙一弗
●肩コリの良藥
不思議な油　一弗廿五仙
●皮膚病良藥
アルプス膏　一弗
●毒下しの良藥
百草下し　一弗二弗

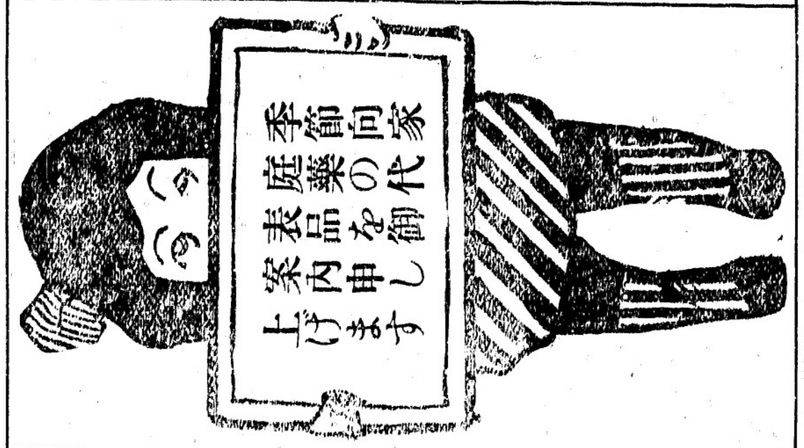

秋口には事食が進みます
秋口には兎角食事が進むものでありますが此時によく胃腸を害する御人が多くございます

藥良の腸胃	
其タ篠ホホアス	一
他カ原シルイト	弗
各チ胃デフマ	弗五十
種ア腸強ム	五十仙
胃丸藥ク	一十二三十
散タ錠	弗仙弗仙

御婦人に特別の病
人には話されぬ樣な下の御病氣には御服藥と共に左記の如き外用藥を御併用下さいませ詳しい事は御說明申上ます

藥用外の人婦	
乙貴ハ保ピ中オ子	一
女女ノ命ヰ將ナ宮	弗
女のトキ日ナ座	弗五十
錠友の球球球	十仙五
友	三一
	弗弗仙弗弗

女
月◎止つて又御心配は左記の月○の滯りにて御心配の方の良藥を……

通フ	五弗
經ス	十弗
膠ト	二弗五十仙五弗
通ェ	二弗五十仙五弗
經メ	一弗
膠ゴ	一弗二弗
一強	一弗
通	一弗
經	一弗
膠	一弗
香	一弗
錠	二弗三弗五弗
月	一弗二弗
丸	三弗五弗十仙一弗
丸	六十仙一弗
丸	五十仙一弗
丸	一弗二弗

男
バ○特別藥　五弗
リ○病
ゴノール（內用）　五弗

ブレッドウエデングケーキ
バースデーケーキ
洋菓子類一切製造
美味にして廉價
即賣る大勉强で御用に應ず
パウエル街三四二
パウエルベーカリー
電話シーモア六九八五

△土地賣買通辯
法律事務代理業
△ピヤノ會社
△大陸傷病保險會社
右兩會社の日本人部代理店
音樂は人生のオアシスなり
傷病保險は萬人の生活を保證す
右何れも御望の方へ說明書贈呈す
向上友社
晩市ゴーア街二二四
山田事務所
主任　山田昌巳
電話事務所シーモア八五一九
住宅ハイ四一七六アール

日本行
汽船切符販賣
法律事務、通辯代書一切、其他一般代理業
晩香坡市バウエル街二二一
電話事務所シーモア八六七一〇七
自宅フエヤモンテー八六七ル
井手兄弟商會

◎當國政府及領事館屆出圖書
各專門醫紹介並に通辯
△代書事務一切
△其他代理事務一切
△土地家屋修繕
バウエル街二四五
電話シー一六五六
濱岸事務所
電話ハイ三三八六アール

診察時間
毎日朝九時より夕七時まで
日曜祝日は正午十二時まで
醫學得業士　日下清方
電話ハイ二〇三三ル

東カドバ街四三八
醫士　石原明之助
電話ハイランド一二一

回ビー・シー州公認齒科醫
バウエル街二二〇
下高原醫院內
影山齒科醫院
電話シーモア四二九八

三宅齒科醫院
ドクトル三宅榮藏
東ヘステングス街二一五
電話シーモア八六八六
自宅
電話ハイ二二二五アール
晩市バウエル街三九六

葛原齒科口腔外科醫院
電話シーモア六一九〇
スタブストン分院（尾浦氏宅）
出張（火金）午後七時より

吾黨には失策なし
と若槻首相が聲明

〔東京〕若槻首相は滋政會幹部招待會に於て與黨激勵演說を試み吾黨には反對黨の評ずるが如き失策なし、反對黨が飽迄で攻勢に出でんとならば敢て一戰を辭するものでないと聲明した

赤露に賠償を要求

〔東京二十三日〕赤露政府が日本漁船を沒收せる事件に關し幣原外相は露國の結果、赤露政府に對し賠償を要求するに決意した

新要塞の機密地圖
を米領事に賣らんとした男

〔東京二十三日〕壱岐、大島兩島の新要塞機密地圖を密に在長崎米國總領事に賣却せんと企てる露國奴雜貨商藤瀧士市は悪計發覺し其筋に付喚取調べを受け官憲は彼の家宅を捜索した、連累者多數に上る見込みである

佛蘭西でも節約令

〔巴里二十三日〕ポアンカレー內閣はノウン相を招聘上議として國民の節約生活の肝要なる點を認め今回自義や伊太利同樣節約政策を施行する決定し その第一歩としてブレッド製造に使用する麥粉量制限令を布告した、續いて レストラントの酒立其他に關し制限令を出す豫定であるが主として通貨の海外流出を防止するため外國の輸入品使用制限を主眼とすると

日本の映畫檢閲數

〔東京二十三日〕昨年より日本政府當局が活動寫眞檢閲を開始せるが第一年間に檢閲せるフィルムは六萬參千長一千四百八十二萬メートルで價格にして六萬五千弗に達する、檢閲の結果道德上有害として切取られしフィルムの場面は八十二萬九千九百二十メートルに及んで居ると

海峽渡泳失敗二人

〔ドーヴァー二十三日〕紐育州ニュー・ロチエルのクラフ・ベル・パレット嬢は本日第二回の英吉利海峽渡泳を試みたが荒浪と寒氣と疲病の爲に三時間四十分で斷念した、中止したとき嬢はサウス・フォアランドの沖約五哩の所に居た、猶リリヤン・キャンノン嬢も疲病の爲に斷念した

移民關係の聲明と加奈陀
近年は歸國者の方が多い

サタリの日本總領事館にたづねて得たところに依ると加奈陀又は濠洲へ(最早移民を送らぬとの日本の新方針は日本人が歡迎されない所へ移民を送るを望まぬと云ふことに基因する、此の意味の聲明なる敗闘のヒントは近年與へられて居たのである、キング首相は昨年中猶々去冬中に數次積極的に本件を扱ひキング以外の人も曾て之を試みた、ビー・シー州選出代議士は總て本件に就ては態度を一にして結束して居り日本の新方針は日本が今後猶移民を送り出すことは加奈陀で望まれて居らぬことを認め別途の人口移動計畫を打立てたものであると見られると記してあつたが格別目新しくない、日本が

人口問題解決

の一助として北海道拓殖を考へたことは既に數回も發表され本紙も既報して居り今回の外務省當局の聲明なるものも之と歩調を一にしたものであるが

◇加奈陀への日本人移民は一九二三年以來定着農夫と家內使傭人とで年々百五十人まで とされ此協定は嚴重に日本で勵行し來り昨年の日本人新移民は

二百三十九名

であつたが之は勿論妻子の呼寄を含んだ數である、而して近年新來移民極めて少數なる一方歸國して日本で生活しやうとするもの寧ろ多數の狀態にあるのである、米加を通じて近來此の傾向にあることは見逃し得ない

歸國者の方が
新來者の數より多い
六月中の外務省統計で見た同胞の移動振り

最近外務省で調べた米大陸布哇及び加奈陀の同胞の移動中の六月のそれは米大陸の分は

米大陸より歸國者	五六八
米大陸へ入國者	二九八

であるが之等を分類して見ると歸國者中の一及び二等船客は百四十四名で之等は多く旅客又は視察官吏 一七 商人 三四 學生 一五 旅行者 五六 其他及再入國 一五九 であるが實際における在留同胞の消長は左の如き

◇數字で現し得ること

歸米	一五九
歸國	四四四

といふ傾向を物語つてゐる、所で布哇のそれは入國者總計百五十九

再入國移民	五〇
商人	一〇
旅行者	三
其他	九六

であるが、布哇から日本へ歸へた者で米國のそれを加算すれば

歸國	七九〇
歸布	一七六
再入國	三三五

の三百四十九名であるから正味の出入國同胞の割合は

歸國	七九〇
歸布	一七六

◇移民の部に屬するもの

大陸の映畫界
優秀船に及ぼす問題
桑港郵船支店側の觀測

大阪朝日新聞紙が過般その論說に「海運保護奬勵の必要なし」と題する一論文を公にしたので海運業者の間に非常に激昂を來させてゐるが、その論說の內容がやがて太平洋上に近く現はるゝ郵船會社建造優秀船三隻にも及ぼす重大問題として桑港邊の船舶業者もかなり興味を以てその論爭を注視してゐる、朝日紙の所論によると日本海運業は歐洲戰爭の好機會に於て莫大の利益を得て開拓した航權が經營者に其の人を得ずして

無暗に利益配當を
貪る株主に

合せる經營に、戰時中高率の配當をなし戰後窮地の絶に逢つて財產の增加評價によつて蛸配當を敢て繼續し、戰後各國の優秀船建造をよそに古船主義の姑息經營を辛ふして維持せるため折角贏ち得た

◇航權が漸次に蠶食され世界第三位の海運國も僅に噸數のみの維持で、現に太平洋航路に種々優秀船本位の經營に對し、吾國は劣等船で配船で生糸の大部分を外國船に奪はれ、著しい劣勢を示してゐる如き辛ふして形骸を止むるのみである、故に斯の如き不眞目な海運經營に對し國家が保護奬勵を加へるは無益である、といふにあるが桑港支店の右に對する見解は「日本は先天的に物資に乏しく人口は增加するといふのだから、自國物資は永久に外國の供給に待つ外はない、而して之が

移民問題の
聲明と加奈陀
近年は歸國者の方が多い

サタリの日本總領事館にたづねて得たところに依ると加奈陀又は濠洲へ(最早移民を送らぬとの日本の新方針は日本人が歡迎されない所へ移民を送るを望まぬと云ふことに基因する、此の聲明なる敗闘のヒントは近年與へられて居たのである、キング首相は昨年中猶々去冬中に數次積極的に本件を扱ひキング以外の人も曾て之を試みた、ビー・シー州選出代議士は總て本件に就ては態度を一にして結束して居り日本の新方針は日本が今後猶移民を送り出すことは加奈陀で望まれて居らぬことを認め別途の人口移動計畫を打立てたものであると見られると記してあつたが格別目新しくない、日本が

人口問題解決

の一助として北海道拓殖を考へたことは既に數回も發表され本紙も既報して居り今回の外務省當局の聲明なるものも之と歩調を一にしたものであるが

◇加奈陀への日本人移民は一九二三年以來定着農夫と家內使傭人とで年々百五十人まで とされ此協定は嚴重に日本で勵行し來り昨年の日本人新移民は

二百三十九名

であつたが之は勿論妻子の呼寄を含んだ數である、而して近年新來移民極めて少數なる一方歸國して日本で生活しやうとするもの寧ろ多數の狀態にあるのである、米加を通じて近來此の傾向にあることは見逃し得ない

比島獨立許可を
大統領が約束した
と比島議員は聲明したが當のク氏は批判を避ける

最近華府における特別使命を果して比島に歸つた同島上院の一領袖セルギオ・オスメナ氏はセブ商業會議所主催のクーリッヂ大統領特使タムソン招待晝餐會にタムソン特使と共に臨み、在華府中クーリッヂ太統領と會談を試み際比島獨立問題について大統領の氏に語れる所として席上發表した要旨は左の如くである、即ち大統領は「我が政府は比島の安寧を誠心誠意計つてゐるのである、それで比島民に對して

如何に有効の援助
を寄せ得べきか

を究明するため政府はタムソン氏を特別經濟調査委員として同島に派遣しつゝある譯だ、我が米國は早晩比島から統治の手を引く方針であるが、制限ある資源だけを持たせて獨立させることは出來ない我々は先づ比島民諸君の

獨立自存に十分なる經營資源の開發を援助する希望である

旨オスメナ氏に語り更に「我が米國は單獨で比島開發の事業を成就し得ないし、又そんな單獨開發は望ましくない、これには比島民諸君の參加が必要である」云々と言明したとのことである、オスメナ氏の演說は早速米國に打電され米紙記者等は目下紐育州ポールスミスに避暑中なるクーリッヂ大統領を往訪して

大統領の意見を求めた

ク氏はオスメナ氏との會見談に關する批判や意見の發表を避け、單に去る二月二十一日比島獨立請願委員長ロクサ氏に與へた書翰を見よと体よく記者等を驅退した、該書翰中クーリッヂ大統領は比島獨立については「比島は未だ獨立し得る準備がない」事を說いてゐるのである

米國からの歸國者二万餘

四月以來三ケ月に加奈陀へ歸つた數今財政年度の初頭三ケ月即ち四月から六月迄に米國から加奈陀へ歸へるのである即ち

歸米	一五九
歸國	四四四

といふ傾向を物語つてゐる、所で布哇のそれは入國者總計百五十九

再入國移民	五〇
商人	一〇
旅行者	三
其他	九六

であるが、布哇から日本へ歸へた者で米國のそれを加算すれば

歸國	七九〇
歸布	一七六
再入國	三三五

の三百四十九名であるから正味の出入國同胞の割合は

歸國	七九〇
歸布	一七六

◇移民の部に屬するもの

比島獨立許可を
大統領が約束した
と比島議員は聲明したが當のク氏は批判を避ける

最近華府における特別使命を果して比島に歸つた同島上院の一領袖セルギオ・オスメナ氏はセブ商業會議所主催のクーリッヂ大統領特使タムソン招待晝餐會にタムソン特使と共に臨み、在華府中クーリッヂ太統領と會談を試み際比島獨立問題について大統領の氏に語れる所として席上發表した要旨は左の如くである、即ち大統領は「我が政府は比島の安寧を誠心誠意計つてゐるのである、それで比島民諸君の參加が必要である」云々と言明したとのことである、オスメナ氏の演說は早速米國に打電され米紙記者等は目下紐育州ポールスミスに避暑中なるクーリッヂ大統領を往訪して

大統領の意見を求めた

ク氏はオスメナ氏との會見談に關する批判や意見の發表を避け、單に去る二月二十一日比島獨立請願委員長ロクサ氏に與へた書翰を見よと体よく記者等を驅退した、該書翰中クーリッヂ大統領は比島獨立については「比島は未だ獨立し得る準備がない」事を說いてゐるのである

米國からの歸國者二万餘

四月以來三ケ月に加奈陀へ歸つた數今財政年度の初頭三ケ月即ち四月から六月迄に米國から加奈陀へ歸へるのである即ち

歸米	一五九
歸國	四四四

といふ傾向を物語つてゐる、所で布哇のそれは入國者總計百五十九

再入國移民	五〇
商人	一〇
旅行者	三
其他	九六

であるが、布哇から日本へ歸へた者で米國のそれを加算すれば

歸國	七九〇
歸布	一七六
再入國	三三五

の三百四十九名であるから正味の出入國同胞の割合は

歸國	七九〇
歸布	一七六

◇移民の部に屬するもの

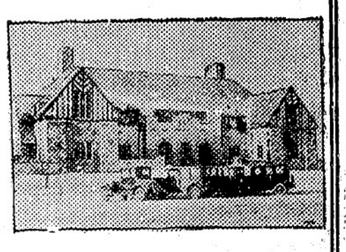

ミシガン州ミッドランド郡の一小都市ミッドランドで建てた裁判所、小都市としては大にはり込んだものと云はれて居り昔の英國のスタイルに倣つたもので見かけは裁判所と云ふよりも寧ろカンツリー倶樂部か何かのやうだ(大陸寫報)

原料に加工して
製品を輸出
する工業の發展

濟は外國から輸入する或ひは海運業を盛んならしめ貿易外の受取勘定を多くするかの外に途はないといふ輿論が漸く喧しくなり亦最近國民の海運に對する理解も稍でき或ひは貿易保護の見地に於て新航路の開始と運賃減減が唱へられ或ひは產業としての海運奬勵が叫ばれ安達運業の保護奬勵が唱へる、大藏省は國際收濟の內容を發表して國民的自覺を促すなど今や國を擧げて國家の窮乏を救濟せんと眞摯研究施設を進めんとする矢先、大阪朝日の社說が公表されるに至つたのであるが、海運業者の激昂をかひ高原主幹は遂に社說は社說として責任はあるが、輿論は社說であるからと宥めてゐるといふ位であるから、社說は勿論社論に止まり一般には何等反響はないであらう、從つて優秀船建造にも影響はあるまい」と

生糸正量檢査

日本では生糸正量檢査法を明年七月一日から實施すべく檢査料を一圓と定めたと發表した

◇密醸の學校

米國コロラド州デンヴァーで十九歳になるヒリットと云ふ女が禁酒法違反で捕へられた結果態くべき事柄が判明した、告白によれば彼女は酒の密賣密醸を敢ゆるシカゴの「ブートレッグ・カレヂ」に入學し正式に密賣密醸方法を敎はつたとのこと、因に同校は一年卒業で禁酒法違反者に依つて組織されてゐる學校なのであると

つて來た白人の數は二萬一千一人に達した、永住の考へで米國へ輸入したのが斷念して引上げて來た連中である、何れも今度は加奈陀に永住すると決心して居り六月に歸國したものゝみでも六千八十四人ある

■故ハーディング大統領の愛犬ラデー・ボーイの銅像、國中の新聞資子の有志が一仙銅貨を出しあつて夫が一萬九千三百十四だけ集まつた、即ち百九十三弗十四仙となり夫を製作費にあてたもので像は華府のスミソニヤン・インスチチユートで收容することゝなつた、右方の婦人はボストンのマーガレット・キャンメル嬢でレッドとホワイトとブルーのリボンを結んでゐる所(大陸寫報)

TAISHODO
Phone Scy. 888
301 Powell St. Vancouver, B. C.
ヒヤケもせず アレもせで
文化的色彩を與へる
大正堂で賣出す化粧品の清新な化粧美が
近來はたいへんに喜ばれて居ます
助かつたと喜ばれる
ヒヤケ アレ止めに
通經劑
ヘルツ水 井五仙
日本行船切符販賣所
日本人街の藥屋 大正堂
バウエルとゴーアの角電話シー三三八
スタンストン停車場前
晩香坡間
荷物運搬 みかどトランスファー
電話 ニ

金物類は一切大勉强
にて御用命に應じます何卒御引立を願上ます
渡邊金物店
バウエル街二三〇
電話シーモア六二四八

MANUFACTURERS LIFE
マニュファクチャーラース
生命保險會社
加奈陀最大生命保險會社の一にして
日本各都市及び世界各國に支店あり
本部 トロント市
日本人部代理店
信夫事務所
信夫三郎 穀田與寧
檀上虎之助
195 Powell St.
電話シーモア二〇九四
地方 ミルクリーク 伊達具視
ルパート 小畑佐太郎
オションフォールス 山野光喜
代理人 ピクトリヤ上田 武雄

Monarch Life
モナークライフ
日本大都市代理
熊谷次郎
高島義親
東カドバ街四一六
電話バイ四二三四

ねこ印
毛系は弊店の專門で色合は勿論其他
いろんな種類でも持つて居ります
バウエル街三二四 電話シー五七七五
みやこ商會

スタイルがよくて
値段が安い
御婦人及お子供衆の
洋服は是非とも
寺西婦人子供洋服店
バウエル街四三三
電話バイ四五三二

純炭
新鮮ミルク配達
晩市メーン街三〇〇
ローズバンク 篠末松
デーリイ
電話シーモア三三一七

船切符販賣
日本行各船切符直接販賣致候
九月
▲ジャクソン 七日 ▲あらびあ丸 八日 ▲川崎丸 九日
▲ろんどん丸十二日 ▲エシア十六日 ▲マツキンレー十九日
▲あんりか丸廿二日 ▲伊豫丸廿三日 ▲カナダ三十日
◉妻子、使傭人、定着農夫等一切の呼寄類、再渡航書類
◉出生、死亡、婚姻、離婚、養子縁組等其他戸籍一切
◉當國政府へ出生屆、歸化願にて當國旅券下附手續
晩香坡市バウエル街二三五
大阪商船 日本郵船 レーヒアル アドミラル線
切符販賣代理人
中山義一事務所
電話シーモア七六五二
自宅バイ三三〇七

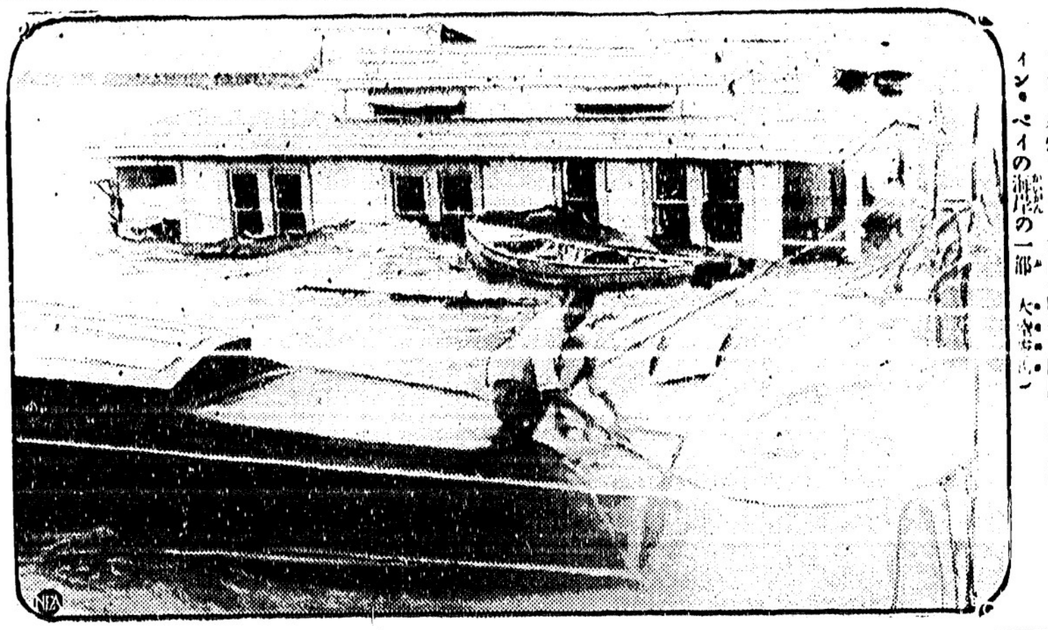

フロリダ州マイヤミ方面を襲つた颶風の後、寫眞はビスケイン・ベイの海岸の一部（大倉寫眞）

移民問題に關して
政府正式發表
並にヲタワ總領事館員聲明

（東京二十三日）日本は政府と國民とに依つて歡迎される國以外へは移民を送らぬ方針を採る旨日本政府は正式に發表した、例へば

加奈陀へ向けての移住の如きも勞働に從事するものでないかを確める爲に出發前に充分調査して取捨を爲し又墨西哥への移住は資本を有する者のみこれを許すのであると、次期議會に於て北海道、臺灣、朝鮮等への國内移住奬勵に就て援助の豫算を提案し一方製産品の外國市場開拓に力を注ぐ方針である

（ホタワ二十四日）日本が滿洲や其他其他日本人の排斥される國へ移民を送らぬとの東京電報に關して當地の日本總領事館員は次のやうに語つた

日本の移民方針は既に數回外務大臣から聲明されて居り今回の來電も矢張一致して居る、日本は歓迎されない國へ強いて國民を移住せしめんと欲せぬ、日本は多數の過剰人口を有して居り何所へか移動せねばならぬが自國の領土内に人口稀薄の地へ之を移動させるのが第一に良い方針である、斯くて日本は亞細亞に於ける其の地位を固め移民に關聯しての不快なる情勢を回避し得る次第である

英國炭坑地の騒動

（倫敦二十四日）組合幹部の主張に應ずず七時間半働きで坑夫多數が作業に復歸せんとして居るノッチンガムシャイヤに於て彼等ピストライキ・ピケットとの衝突が本日發生した、ピケット側は猛勢であつたが、坑夫側はノッチンガムシャイヤに於て株を打崩そうとして警官とも衝突したとあり檢束されたもの數名、警官は同地へ增遣された、坑夫側はノッチンガムシャイヤに於ても同樣の努力をして居るのである

墨國軍國境に集中

（エルパソ）在ホアレス陸軍將校の觀に依れば百名より成る武裝せる一團が革命を起し墨國に侵入す陰謀が米國官憲に依りて發覺せられ一隊の墨國軍隊が新墨州コロンバス對岸の國境に急派を命ぜられ更に墨國政府軍隊はチワワ市よりホアレスに向け出動命令を受けり墨國陸軍ケムラ氏も視察の爲近く同地に赴く筈であると傳へらる

閣員二名新に就任

（サクワ二十三日）一九二一年のミーエン内閣にソリシター・ヂエネラルたりしアンドル・フサウトー氏は本日又々新に同大臣に就任し次にコヂーン・バクエット氏は保健、兵員復業大臣に就任した、何れもペック州の人である

朝日軍遂に敵せず
昨夕リベラル軍の爲め六—〇で二度目の零敗

◇朝日各選手はビューダーの球を打ち得ずとも先づ第二回迄は敵を無點に引止めてゐたが第三回に一點四點といふ飛んでもない得點を奪はれたのも或は打たれた以外に守備の一致を缺いた點もあつたのではなからうか

◇リ軍は勢に乘じて第六回に一點、九回に又一個都合六點を巢めて意氣揚々たり朝日軍は安打僅三本あつたのみで九インニングの裏まで本壘を踏むの機會を與へられず六對〇を以て州プレーオフ戰から除外されて了つた

リ軍　〇〇四〇〇一〇〇一＝六
朝日　〇〇〇〇〇〇〇〇〇＝〇

▲安打（朝日三（山村、堀居西寺）△リ軍十二失策△朝日二（山村、北川）

△リ軍一（ラーソン）

目　朝日軍順打
村遊右左中捕三一投投
山佐宮北堀伊田中菅西寺
ラーソン
ロング
ヤレミユ
ヤレミユ
ジクスビ
キマ

◇一回リ軍シイモア撃打で一死後ラーソン右中間に安打しキャンの犧打で進塁したがヤイロン佐藤右翼へ飛球を送つて二死無爲△朝日山村四球を利し佐藤の犧打で二塁進して次の機會を待つてゐる間もなく宮田北川續け樣に三振を喫して退く

◇二回リ軍田中と北川に捕殺されて二死後クレイグ中央壁近く（三塁打を飛ばし本壘を覗ふ事しきり時もよし中村スミスの强ゴロを巧に止めて一塁に刺して無爲に終ら

◇三回リ軍一擧四點を入れる、先づビューダー伊藤三塁手の頭上を鳳船玉の樣な緩い飛球を打つて然も安打となりシーモアの犧打に二進フーソンの中堅安打でビューダー生還、次にキャン死球を以て一塁着マイロン左翼線上（クリーンヒットを飛ばしてラーソン及びキヤン前後して本壘入り、ヂャクソン北川の爲飛死後北川マイロンを刺さんとせるものか三塁傍に暴投し伊藤悄動かずの感あり菅投手球を拾つて宿る間にマイロン本壘を盜んで都合四點後はソーロウエー伊藤を掠めて安打し続に於て朝日は投手菅を西寺に代らしむ、敵クレーグ先づ西から强ゴロを奪つて山村の股を潜き二走者となつたが北川スミスの飛球を捕へて三死に止む△朝日西寺安打せるのみで何れも凡打に終り北川又第二回の三振を喫す

◇四回五回は兩軍共三塁迄達せず

◇六回に於てリ軍クレーグ右翼へ安打しスミス及びビューダー死後シーモアの右方單打で一點

◇七回八回も兩軍大したプレー振りを示す事なし、但し八回宮田左翼のランニング・キャッチは特筆に値する

◇九回に至つてリ軍シーモア左方壁（三塁打をカツ飛ばし、ラーソンの長飛球を宮田が好捕してからユックリとシーモア本壘に入つて又一點、次にキャン右壁に二塁打せるもマイロン西寺投手に三振を頂戴し次のヂャクソン三振になる所を堀居捕手球を落して一塁に刺す

◇ストライク・アウトは西寺三名、ビューダー六名、當なし、當日三振三回暴投一回を記された北川中堅手は外野守備にも忙しく大飛球を好捕して敵を除くこと六回に及んだ

次はブリタニア軍

朝日に勝つたリベラル軍は次に明水曜日午後五時半アスレチックでハウサンド・リーグ選手團ブリタニア軍と第一回戰を交ゆる

デビス盃戰に出場
米國代表選手決定
昨年と顔觸れは同じ

九月九日から三日間に亘り費府に於て擧行せらるゝ米國對日本—佛蘭西戰爭者のデビス・カップ爭奪戰に出場する米國側代表選手は先週末米國テニス協會銓衡委員會により愈大ビリー・ジョンストン、リチャーズ及びノーリス・ウイリャムスの四氏と決定發表されたがキャプテンは例の如く老將ウイリャムス氏がやるらしく猶全米大學テニス界のチャンピヤン加州大學庭球部主將エドワード・チャンドラー君と青年庭球家アルフレッド・チャピン君とは何れもジアマン・タウン・クリケット倶樂部テニスコートに前記四氏と共に出場練習を命令された

◇米國は一九二〇年以來引續きデビス杯を保持して居るけれども本年は佛國チームが非常に强くなり或は之れを佛國に奪はるゝやも知れない狀態にあるがチャンピヤン及チャピン兩君が今回費府の試合地に召集されしは若し米國が敗るれば明年はチャンドラー及びチャピンの兩青年庭球家をして米國チームに參加せしむる下心あることを示すものである

タケちやん事
原田選手が盃を手に
「飲んでもコートに立ちや踏張るさ」と門出の宴で大氣焰

米國第一位、ジョンストンを敗つて庭球界を驚かし今度モントリオール市で擧行されたデビス・カップ戰でも先づ第一戰に快勝しカ我ネット・プレイヤー原田武一君がユーバ軍と戰ふべく遠征すると云ふ其前日紐育ではキューバに勝つて呉れるやうにと日本人團體連が お祝ひの小宴を「都」で張り渡邊森、奥野氏等數名が「タケ」ちやんを取卷いて乾盃したものだとある鬼角人に好かれる質の武一君は米國の選手から、ファンから「タケタケ」でポピュラーだ、卒直である彼は、ハワーゼ君なぞから「タケ今夜飲まうぜ」といつも誘ひに來るそうな、原田君「オレが日本に居ア時米國の選手は

◇酒や煙草はやらないと云ふもんだから本當にしてゐたら矢張り飲む奴は飲むんだよ……アハ、、僕は清水さんにも云つたツけ、私時々一杯ひつかけると元氣がつくんで……ですから私だけは特別を以て許して下さい、と心許しを得てゐるんだからなア、斯うしてゐてもコートに立ちやフン張るんだよ」——「キューバとの試合かい、大に打つて打捲くるさ

多分勝ちだよ、心配するな」傍に居た渡邊氏「その元氣でタケ頼むだ、シッカリやつて呉れ」と十二時近く迄一回「タケ」君の爲に勝戰の前祝ひをやつたそうだ

北米布教
河崎顯了氏が

米國維府大谷派別院では移轉延築も竣工し九月入佛式を擧行するに就き光暢法主の北米巡回を本山に所望して居るが目下の本山としては相續行爲展行中にて到底法主の外遊なぞは思ひも寄らぬとて其の代り河崎顯了氏を特派して彼地信徒の要求に其の責めを塞がうと交渉中である、河崎氏は月末支那から歸山し九月早々からは巡教院の御大として第二期相續募集の陣頭に立つ事となるので夫が一通り終了したら米加在留邦人慰問布教を試みる方針になつてゐる、夫が爲め維府別院の入佛式はそれ迄延期される事と云ふ

テケツ販賣
朝日地方遠征

朝日野球團が今度の日曜日（二十九日）ウッド・ファイバーへ遠征する事は既報の通りであるが同行する希望者へは有乘船券を大正堂方至新見商會で賣つてゐる（往復一弗五十仙）

◉假牧師就任式　明晩七時半から西第三街聖公會に於てはデベンシアー米監督司式の下に伴、有賀兩氏の假牧師就任式を擧行し式後茶話會を開催する由、猶伴執事は來月一日發の便船にてプリンス・ルパートへ向け出發すると

◉多賀開教使出張　本派加奈陀佛教會多賀開教使は定田助次郎氏同伴スキーナ方面へ出張布教する

▲八月二十四日晩市田帆▲二十七日到着歓迎會▲二十八日午後一時エシントン寫地追悼法會△夜七時講演會「人格完成の若干要素」

◉朝日野球團が今度の日曜日（二十九日）ウッド・ファイバーへ遠征する事は既報の通りであるが同行希望者へは有乘船券を大正堂方至新見商會で賣つてゐる（往復一弗五十仙）

◉假牧師就任式　明晩七時半から西第三街聖公會に於てはデベンシアー米監督司式の下に伴、有賀兩氏の假牧師就任式を擧行し式後茶話會を開催する由、猶伴執事は來月一日發の便船にてプリンス・ルパートへ向け出發すると

◉多賀開教使出張　本派加奈陀佛教會多賀開教使は定田助次郎氏同伴スキーナ方面へ出張布教する

▲八月二十四日晩市田帆▲二十七日到着歓迎會▲二十八日午後一時エシントン寫地追悼法會△夜七時講演會「人格完成の若干要素」

靴製造並に修繕
イーン街三二五
小野田靴工場
電話シー四九六六

診察時間
自午前十時　至午後八時
内外科　婦人科　小兒科
公認　下高原醫院
ドクトル　下高原幸藏
事務所　バウエルメーン街角
自宅　フエヤビユー四第十街二四五
電話事務所シー二五五五
同自宅ペビユー四〇六三
不在中はシー二〇六三

高原商會
化粧品　文房具
萬年筆　寫眞機
オクスリ
電話シー二五六　バウエル街角

不動産賣買
各種保險代理
日本行船ヤツプ
取次所
仲介業
水原事務所
イーン街コーヤル銀行二階
電話シー三四四七

マキコール
バウエル街三三八
東山商會内
電話シー一七五八—八七三三
平家薪炭商會
自宅東第一街三三〇
電話フエヤ三三八三四

吉田龍一編纂「加奈陀在留日本人名錄」に就て
右發行に際し廣告及び姓名掲載料金支拂に就ては今後吉田龍一氏は一切關係無之に付き若未拂の方は何卒直接本社へ御支拂下さるやう御願ひ致します
大正十五年八月廿四日
大陸日報社營業部

寫眞
エムプレス高等寫眞館メイン街ヘスチング街角プルツ店上
電話シー八六一一村上眞吾
寫眞は吉高寫眞から出來る

フルーツ店
價格　四千弗
一日百弗餘賣上ある
市中第一等の店
ホテル　ルーム百七
ヘスチング街第一等場所を貸す
三ケ年のリース附
土地家屋賣買　美文書籍製
妻子呼寄及顧問證明　代書
加奈陀政府へ出生手續

火災生命保險
バウエル街二六一
濱埋事務所
電話　シーモア四一八〇
バイ一五五五ワイ

パウエル五仙
タキシー
電話シーモア
一二六九
福村　小笠原

千葉自動車
メーン街二〇八裏
電話シーモア八八三
市内四人迄五十仙

名畑
タキシー
エキスプレス
電話　ハイ七六五
市内　五十仙

ダイヤタキシー
電話シー四九六六
市内五十仙

電話シー二五二四
ミカドタキシー
市内五十仙

FORD TAXI
メーン街三三八
フオードタキシ
電話シー七五七七
山

Sey
3696
市内五十仙
山陽商會内
サンショータキシー

シータキ仙十五
でんわ
シーモア九五
ヤマタキシー
サイドカーアーフンの新し
及びセルロイド入新へ

でんわ
シーモア五八六
高田タキシー

貴金屬寶石類金銀時計修繕
ウオルサムーエルジヂユールよ
り同廿一チユールの時計を
特價大勉强で御願します
メーン街三三九
枝村時計店
電話シー三四五一

コックストーブ
の中古
拾弗以上
色々あります
メーン街
三四
上野家具
店電話シー
ハイ二三二

各種時計修繕金銀細工一切
ウオルサムエルジヂユール
電話シー一七一六
地方代理人
スチブストン方面
大賀卷太郎
ネーター方面
篠原萬次郎

米滿時計店
メーン街三二〇
電話シー八九四八
自宅オクスフオード街三三七
電話ハイ三三二ワイ

古本忠義
晩市メイン街壹壹八電シ五〇一七
自宅電話ハイ三三八一アイ

第二回加奈陀
兒童寫眞帖
事務所　アレキサンダー街三三〇
佐藤茂平
電話シー一六一七
地方代理人
スチブストン方面
大賀卷太郎
ネーター方面
篠原萬次郎

通譯代書
各船會社船ギツプ取次
病傷保險一切
電話シー五二五二
自宅電話ハイ三三八一アイ

通譯護士
エー・エッチ・ヤング
（日本語を話します）
東スチング街一九三
事務所　メーンスチング角
ドウソン建物四〇二—四〇二
電話シーモア一六二七

名刺及印刷一切
婦人用、乳は肩、耳目の痛
今般左記に開業當分午後五時より
自七時迄於て治療の御用に應じます
晩市西第三街三二五
電話シーモア九八三三
櫻田

裁縫婦人及見習入用
東ヘスチング街三二五の三階
電話シーモア二四八六

貸店
Bay Bidwell St. English
Bay Phone Douglas 2500

◇謹賀新年◇

◇晩木教授所では來る九月十五日より特に授業料を大勉强して如何なる「スタイル」又はヒダ物」にても容易に出來る割出法を初歩の人にも判り易く教授し夜間教授も開始してゐる由（六月廿五日照）

◇九月廿四日本金國中學校野球決勝戰において靜岡中學選手は大連商業校を二對一の得點で撃破し優勝の光榮を攫ひ去つた

先方棄權で
日本庭球軍前進

次は新西院と決戰

先週土曜日自邸にマーボール軍を迎へてリーグ戰を開始する筈であつた日本チニス軍は意外にも先方の棄權で戰はずして邦人軍の勝利となり次は新西院と最後の決戰を多分來月初めの土曜日に擧行する

靜岡中學が
選手權を握る

決戰で大連商業を破る

二十日の日本金國中學校野球決勝戰において靜岡中學選手は大連商業校を二對一の得點で撃破し優勝の光榮を攫ひ去つた

先方棄權で
日本庭球軍前進

次は新西院と決戰

先週土曜日自邸にマーボール軍を

靜
義市立病院入院加療
日本橋区の一部を除去本
日の御多忙中寄宿
能々御願申上ます
御願
大正十五年八月廿三日
外兄　谷田八十九
汝人　同

■運動界■

小説　奔流（七）

三宅やす子

突然の縁談（7）

もしも、こゝに來る前に、あの俊郎の手紙を受取つてゐなかつたら、思ひ切つて、今度の話を承諾したかも知れなかつた。淳子は、現在の生活には、もうあきてゐた。少しばかりの世話になるために、役にも立たない氣兼をして、窮屈なものに監視されてる卑屈さが、自分ながら厭であつた。そして心持の異なつた相子が、同じ家に面を見合せてゐることが、お互の不幸だとも思はれた。

そこへ、この話は彼女をらくな方向へ導いてくれるかも知れないしかし！

しかし、淳子には、世間をよく保すため、それも亦大な一つだつたが、それ迄には打ちとめない彼女の「夢」があつた。彼女にとつては大切な「美しい夢」があつた。

その夢のあるとが、俊郎であるかどうかは、彼女にも少しもわかつてゐなかつた。たゞ、俊郎は忘れられない幻であつた。

曾根に逢つてしまつた後に、ふいと俊郎の事を考へて出すと、何だかあーして未知の人と、あんな話をしてゐた自分が、俊郎に對して恥かしいやうな氣がした。

「でも、彼の方には、何も私はいつてないのに」

さう思ふとはかなかつた。淡雪をつかんで、大切なものを逃がすのではないかといふ氣もした。

けれども、どうしても俊郎と永久に別れるといふ決心がつきかねた。やがて、翌日も暮れて、夜になつた。

彼女はたうとうエムの處には行かなかつた。

「まあ、何をしてたの。真暗な處で」

おちかが來て、電燈のスヰッチをねぢつた。

「あら、もう夜ね。」

「ねー、とつくに夜よ。」

おちかは故まつて淳子の樣子を見て怪な顔をした。

「ちや、あのお話は、もうおしまひに切りがついた。」

「まあ、何せ？」

不審を打ついちかに、淳子は曾根との口約を話した。

「承知なら夕方までにエムさんに行つてくれつていふのよ。夕方までに行かなければ駄目なのに極まつてるぢやないの？」

「……」

さすがにおちかは黙いて暫く默つてゐた。

「なぜ、さうなら一應私に話してくれなかつたの、今から一所に行かうか」

そんな事をしたつて仕方がないと淳子は思つた。あれはで、不承知な顔色を見せていて、話が切れたらしくなると、そんなことをいふおちかの氣が知れなかつた。

「兎も角、もう歸宅らなければね」

何にしても、長くこゝに留まつてるわけにはゆかなかつた。明日歸らうか、といつてゐるところへ、充德からまた手紙で、そちらにゐては、相談がはかどらないから早く歸れ、といつて來た。淳子は苦笑した。

「なぜ急な事で。」

名殘をしみに來る田舍人は

「もう二三日おゐでると、入婚樣のお祭だに」

といつた。

夕方の汽車で立つといふその日の午後、東京から電報が屆いた。

「シキウカヘレ。」

淳子の心は繼かでなかつた。

「コンヤタツ」

と返電を打つて、彼女達は一々皆に暇乞ひをした。

「淳子さんは、もう來ては下さらねてことだ。」

「そんなことは無いわ。また來るわ」

見送りの中には、隣の市藏夫婦もゐた。

とくからおちかの耳にと、人からも見られてゐた幼なじみの彼はもう多勢の父になつて。相變らずおさくや、おきしを親切にしてゐたのだつた。

急いだ。

逗子から、自動車で、またゝく間に葉山へ着いた。

きちが、蒼い顔をして玄關へ出迎へた。

「まだ歸つて來ない！」

「まあどうしたのでございませうか」

京子は、それに答へないで、階段をかけ上がつた。

創作

第二の接吻（三三）

菊池寛

◇第二の接吻（一）

東京の家へ歸つた京子は、翌朝早くから女中に起された。彼女はねむりたらぬ目で女中を輕くにらんだ。

「何なの？」

「あの藤山からお電話でございます」

「お前聞いて貰けばいゝぢやないの」

「でもせひお嬢さまにと仰しやるのです」

「藤？　何ふに出てゐるのは」

「おきちさんのやうで ございます」

女中は、別莊番の女房の名をいつた。

「うるさいね！」

さういひながらも、京子はある不安にかられて、色のやゝさめた鮫仙の長卷のまゝ廊下づたひに電話室に入つた。

「おきち、何なの」

「お嬢さまですか」オヽ〜〜して聲がふるひてゐることが、よく分つた。

「さう。何なの」

「あのお客樣達が、お見えにならないのでございますが」

「お客樣達つて宮田さんと侯文子さんかい！」

「はい左樣でございます」

「見えないつて何時から」

「今朝早くからでございます。東京へお歸りになつてゐるのでございませんか」

「いゝね。そんなことはないよ」

京子は少し心配になつた。

「でも、こちらにはいらつしやらないのでございますよ。お散歩にでも、お出になつたのかと思つて先刻から待つてゐたのですが、二時間も經つのにお歸りにならないのでございますよ」

「さう？」

京子は、どう考へていゝか分らなかつた。

「ゆふべお出かけになつたらしいの？」

「ゆふべですか、今朝早くでございますか、何しろ私共が起きたのが、六時半頃でございますが、其頃にはもうゐらつしやらなかつたのでございます」

彼女は宮田と侯文子とが一緒にどこかへ出かけたとは考へられなかつた。別々だとすると……彼の女の頭にも、不安な想像が、つぎ〜に起つて來た。

「ぢや、いゝわ。兎とにかく、すぐそつちへ行くわ。どうせ、晝頃までには、行かうと思つてゐたのだから」

さういつて京子は、電話を切つた。食事の時にも、父や母には何もいはなかつた。もし、いふと、しつけ子を男性と同じ家に一人取殘して來たことを、叱られるに定つてゐるからである。

彼の女は、急いで支度をすると小間使の一枝をつれて、東京驛へ

Phone Sey. 2155—6870
PACIFIC WIRE LTD.
41 Alexander St.
Vancouver, B. C.

鹽鮭ヘレン業者の御便宜を計り
特に＝半鹽鮭及ヘレンの箱詰をワイヤにて捲きしめるには十二ゲージワイヤー以上の大なのを御使ひなさる事をおすゝめ致します＝勿論當店にて十二ゲージワイヤは多年の經驗の結果最も便用上能率的であります＝
販賣品及ルーフ
アレキサンダー街四一一　電話シー二一五五＝六八七〇
コイルワイヤ、スプールワイヤ、ルーフエンド付（ルーフエンド無し）ワイヤ（ルーブエンド付）ワイヤ御下命仰付けを御願申上げます
巻き機、
バシフイツク　ワイヤ商會

鍼灸療院
マッサージ
神經痛、リウマチス、內臓諸病一切
バウエル街四一三
荒木あきる

婦人小供服裁斷
縫方實地教授
東カドバ街四一六
電話ハイランド四二二四
熊谷みつ子

◉女洋服ドレス子供物
タチ方ヌイ方實地教授
◉都合上九月十五日より從前より通り「タチ方スイ方」を教授します
▲授業料を特に大勉强して此廣告尙後暫間敎授も開始致します
▲スタイル及ヒダ物によりて割出法が相違してをりますが初步の方でも夫を分りよく容易に敎授す
▲九月十五日迄にお申込み下さい
東カドバ街四七六
電ハイ二九九九アール
青木敎授所

邦文タイプライター及附屬品一切
買値の半額にて讓りたし
バウエル街四七七
松本樣方

御菓子、書籍、雜誌
（雜誌は特に資料無料）
バウエル街四三七
鈴木菓子店
電話ハイ七七一

靴商案內
バウエル街三三八
加藤靴店
電話シー二二六九

バウエル街三四五
名畑靴店
電話シーモア七八一九

住宅アレキサンダー四一四
ハイランド三五五エル
バウエル街二五八
小澤靴店
電話シー三七一一
住宅東カドバ街五五七
電ハイ三〇四二ワイ

婦人子供洋服ドレス仕立
晩市メーン街二三二（山陽商會）
電話シー三六九六
牧野姉妹裁縫部

林病院
再開業廣告
拜啓
當病院は近頃市內開業以來患者諸氏の御引立を受け日增に繁昌致し難有存じます就きましては今回右の通り病室を擴張し設備の一切を新式に改め且つ醫師の陣容を整へ病者の苦痛を除き以て人類の福祉を增進する目的にて左記の通り廣く一般の御來院を願ひ上げます
記
一、本病院は常に患者の苦痛を除き以て人類の福祉を增進する目的にて左記の通り廣く一般の御來院を願ひ上げます

REG'LAR FELLERS- Look for the Draft -By GENE BYRNES

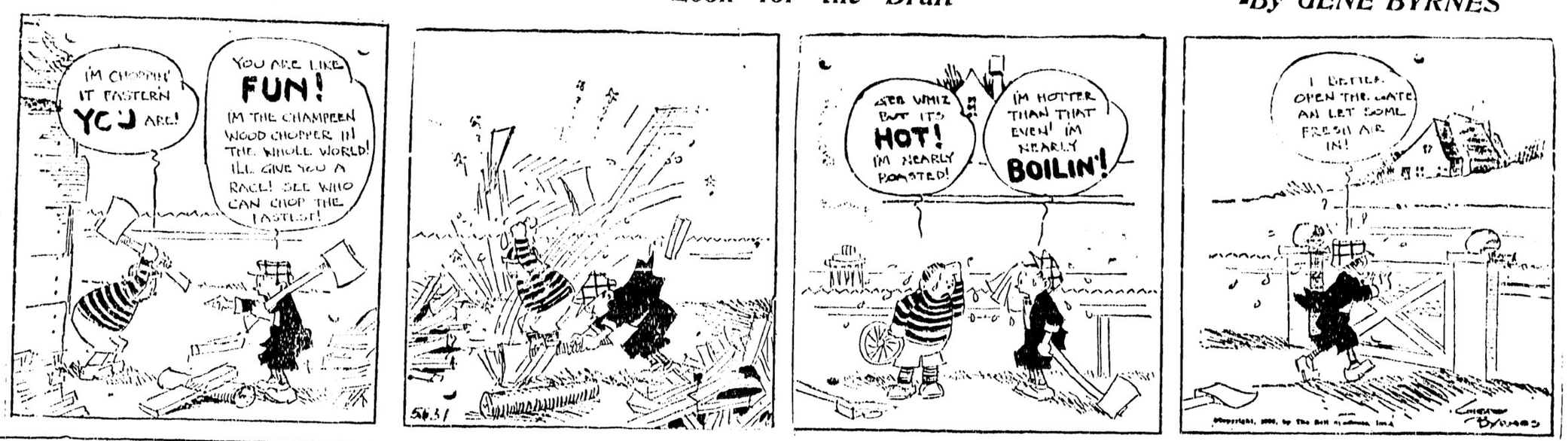

長野の騒動で
ブリキ職憤死を圖る
取調べ苛酷から
町民二千「派出所」に殺到す

長野縣の警察廳に対して起つた騒動で檢擧され取調べの苛酷から憤死を圖つた者のあつた事件は當時新聞紙に掲載を禁止せられ、八月五日になつて初めて解禁となつた

× × ×

長野縣北佐久郡岩村田町荒宿ブリキ職柳澤和藏（三七）は長野縣擾亂事件の被疑者として七月二十七日岩村田派出所に檢擧され伊那警察署から隔離留置の加々美郡舘の取調べを受けたがその苛酷な取調べを憤り二十八日午前十一時二分間所そばの便所内に入り鋏利なナイフで咽喉部をつき刺し自殺を企てた事を聞いた岩村田町民は大いに激昂し飽までもその不法を責なければならないとまづ急を全町に知らしむるため正午より町内の警鐘を亂打したので町内消防は勿論附近消防組、青年團等町民の多數が「ソレ警察が火事だ」とばかりに岩村田派出所目がけて押よせ午後二時頃には一千名近い群集が警察署を包圍し消防組は馬れんを振りかざしポンプを派出所正門内に引き入れ多數の群衆は口々にわめき立てたので町内有力者は丁度實情調査のため小諸に赴いた憲政會幹事長横山勝太郎氏を小諸停車場に自動車で迎へ氏は派出所の正門前の土堤に突つ立ち「必ず諸君の利益を計るから安心してくれ、また現在檢束されて居るものも速に釋放するやう運動するから沈靜に歸つてくれ」と大音聲をあげて群衆を慰撫し事なきを得た

◉和歌に熱中

◇放浪する事十八年

境平縣大里郡藤澤村江原貞吉（五一）は詠歌と號して和歌に熱中したあまり十八年前の明治四十二年十二月二日同縣秩父郡秩父神社に參詣するとて漂然家を立出でたまゝ今日まで行方不明となつて居たところ最近熊本市段山町木賃宿野田廣次方で旅費に窮してゐることが熊本南署からの身許照會で郷里に知れ真吉の家出後に生れた長男清明（八）は非常に喜び南署に宛て五十圓の礼書を添へ是非歸郷するやう取計らひ方を願ひ出た

九州博多の盛り場が坪千六百圓
近頃珍らしい高値
宏壯な片倉ビルヂングを建設

九州の中央都市を誇る福岡市だけにそのメーンストリートたる土居川端兩町から東中洲に至る電車ぞいの一帶の地は土一升金一升の、繁に漏れず大正八、九年の好景氣時代には紙與呉服店は坪二千七百圓で買ひ手がついたとか三千圓の呼び値が出たなど騒いでゐたが土地所有者は皆景氣の好轉を夢みて一度も買賣を見すみ流れとなりそのうち景氣は好轉どころか下り坂となり土地もしたがつて下向きで二千五百圓を稱へたものが二千圓、千五百圓と漸落してさへ買手もつかずいたづらに昔を偲んでは嘆息をもらしてゐたが最近一寸耳よりな取引が行はれた、場所は博多呉服町電車通りの十字路の角現に福博デパートのある三角形の地域九十七坪五合が、八月二日所有者大名町吉田又吉氏と片倉生命保險會社との間にうまく話が纏まり十五萬五千餘圓で取引が出來上がつたから坪當り千六百圓强になる、この價格は福岡市最近の一番高値であらうと噂されてゐる

これについて面白いことには利にさとい同市の、銀行業者間でこの金額を自行に預金させやうと盛んに暗中飛躍をしてゐるさうであるまた片倉生命は同所に五十萬圓の巨額を投じ六七階建の宏壯なビルヂングを建築し一階を店舗として貸し二階を貸室三階以上を同生命、同火災保險なる片倉系の諸關係會社が使用するらしく同ビルヂング落成のあかつきは同町附近は更に一段の光彩を放つに至るであらう

キリスト信者鎌で
妻を斬る
ヤキモチから

長崎縣南松浦郡福江町鍛冶屋居住岩下幸衛門（五一）妻とみ（四七）は熱心なキリスト教信者であるが、幸衛門は最近妻とみが姦夫をもつて居るといふ噂を耳にし、七月二十八日夕方噂の實否を質したところとみは「私達夫婦は一夫一婦主義を厳守するキリスト教信者でかうそめにもかゝるいまはしき行爲をしたる覺にはない」と否認したが幸衛門はこれを信ぜず口論の果草刈鎌をもつてとみの腰部に切りかかり瀕死の重傷を負はせた

お客選擇は女の自由
宮崎の娼妓取締新規則

宮崎郡では、八月三日新しく出來た娼妓取締規則を發表した、他縣に比して特色のある點は廃全部を待合式にし、登樓客の選擇を娼妓の自由にし、いやな客はとらないで濟むことになるなほ娼妓の借金は樓主と四分六で前借から引き去り、二十圓以上の別借金を許さず、年限は四箇年以内とし追ひ稼せぎは絶對に廢することとなつた其他花柳病、出産時、食事等の優遇方法が講ぜられてゐる

地方通信

イングルウッド

◇當地日本人會では十五日午後七時半より食堂に於て第七回定期總會を開催すまづ前島會長の新任の挨拶と開會の辭あり次に小川議長の新任の挨拶あり

◇續いて議事に入りて重なる會名變更之は前以て會員全般の投票せる會名につき賛否を執る大多數を以て「清和會」と改稱される

◇次に會則修正——前回會則修正は常務委員に一任せるにより修正したる部分を發表するに異議なく承認これにて議事打切り次に門田氏キャンプの圓滿をはかるため熱誠なる感想を述べられ一同の拍手喝かつた

◇引續き茶菓に移り最近新しき人も深山に見ゐ各隱し藝——入り變り立ち變り談笑盛會裡に閉會

プリンス ルパート

◇葬儀——所報故熊本縣人林百次氏に對し有志者多數相寄り十六日夜ビー・シー葬儀社の遺骸安置所に讃美歌とお通夜を行ひ十七日午後二時半同社出棺多數の男女會葬者あり弔花其他多く贈られ盛大に行はれた

◇執式には牧師ハッカー氏の豫定なりしも都合上日本人集会會留守居をなしをらゝ松本市十郎氏好意的に代り送葬完了され日本人協會特別委員八名と同縣人及び知己集合して十數名は後始末整理の任に當りつゝあり

◇故人に對し當地附近に施主になる人もなき模樣なる故市内篤志家により石碑建設に委員等は努力中なり

◇晩市カナダサン保險中野事務所の中野庄輔氏は本日のシー・エス便船にて來市直にスキーナ方面へ往訪せり（八月十六日稿）

野球試合で即死
デッドボールが肺に當つて

八月八日午後三時頃東京代々木練兵場に於て東電麹町クラブと商人混合クラブの野球試合中麹町クラブの新庄四郎（二）はデッドボールで肺部を強打し即死を遂げた

水とようかん　くず櫻

晩市バウエル街三九二

住よし

電話シーモア四四七五

家具製造販賣
大工仕事御用に應じますから宜しくお願申上ます
ゴーア街一二八
電話シー八七八一
川出家具店

葬儀一式
最も設備完全にして日本人諸君には特に親切に取扱ひます
晩市メーン街六一二
エドワード社
電話シー一三九〇ベビュー六〇八

▲助産婦案内
東ヂョーヂヤ街七五一
古本初枝
電話ハイ三一八一アール
メーヽ街一一二
西澤すみ子
電話シーモア八五二〇
晩市プリンセス街二一五
ユレカルーム三階州一號室
高橋喜志子
電話ハイ三四九九エル
不在中はハイ一七六三オー
バウエル街二〇三
田邊よし子
電話シー三一四六
ハウエル街三九六ホテルウォールド一一三號室
渡邊糸子
電話シー一一四三ワイ
晩市ブリンセス街二一五
助産婦
大西さだ
電話一八五四エル
新西院市ユウン街三〇七（クヰンスボロウ）

文化商會
250 POWELL ST. VANCOUVER, B. C.

胃腸病で苦んで居られる方へ
ヨヂンゲン（新乳酸菌製劑Jodingen）
ヨヂンゲンの組成はRutaceae科植物のアルカロイドの顯酸鹽類中に特殊の强力（繁殖力及乳酸發生力）なる乳酸菌を生存せしめたものです
ヨヂンゲンの適應症＝急性慢性腸カタル、小兒緣便、常習便秘、腸結核、消化不良、食慾不振、糖尿病等すべて胃腸の病に適します
ヨヂンゲンの定價　百錠入一弗七十仙、百グラム入四弗五十仙（粉末）

下痢病最新藥　清腸　五十仙一弗
大好評で飛ぶ樣によく賣れる
草津鑛泉湯の花　五十仙　一弗
婦人コシケ、白血、長血、◇◇病、しようかち、せんき、たいぞく、ひせん、たむし、慢性皮膚病等に効果あります

◇皮膚病の付け藥として　デーデーデー　一弗、一弗五十仙、
◇ヒフミ　五十仙◇全治水　五十仙
◉警告！只今は氣候不順の爲め惡性のカゼが流行して居ります
御子供樣には　オイン　五十仙◇ホシ風藥　二十仙
其他實効散　五十仙◇キナビリン　五十仙一弗
ヘアリン散　五十仙
イーストマンコダックフイルム販賣店
燒附及現像は早く丁寧にいたします
ワタマン萬年筆特約店　文化商會
バウエル街二五〇
電話シー四〇八七

◉萬病感應丸　特價　三十仙
◉宇津救命丸　同　三五仙
◉六神丸　同　七十仙
◉實母散　同　三五仙
◉中將湯　同　七十仙
◉淺田飴　同　三五仙
◉天授　同　四五仙
◉太田胃散　同　三五仙
◉仁丹　同　三五仙
◉健腦丸　同　七十仙
香村商店
269 powell St. 電話シーモア二一三二 Vancouver B.C.

また藥は定價の七掛で

新石炭販賣
並びに運送業
有何れも廉價迅速に御用命に應じます
電話住宅シー五七七六エル
シーモア八六三七オー
小宮吉藏
晩市東カドバ街三五八

WASHINGTON ESTEP DIESEL ENGINES

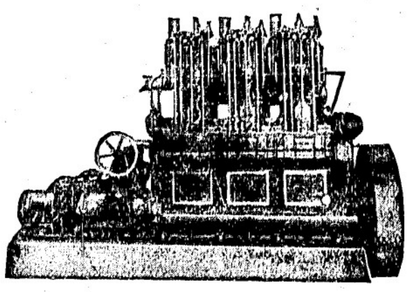

ワシントン・エスタップ・ヂーゼル機關
拾五臺——賣約濟
本年一月より二月末迄僅か二ケ月間内にビーシー州内漁業及タッグボート用機關として
◇
先づ機關を御求めになる前に此のワシントンエスタップ機關の新しき三シリンダ六五（ビー・エチ・ビー）を御覽の上御熟考を乞ふ
此のワシントンエスタップ機關はセーンボート用として特に好適であり機關の大きさは他の二シリンダ五〇（ビー・エチ・ビー）の機關よりも小なり
販賣所　晩香坡市西第六街一二五五
晩香坡マシーナリーデーポー商會

Canadian Pacific to Japan
シーピーアール日本航路船
エムプレス・オヴ
エシア　九月十六日發
カナダ　九月三十日發
ルシア　十月十四日發
最も立派……
最も高速力……
最も大形……（最大級）
最も新式型……
各船に日本人通辯をたき日本人乘客の接待に當る
日本食供給の準備あり
航行各二週間毎（晩香坡市發美府經由）
SETO MORE
Asiatic Passenger Agent
CANADIAN PACIFIC (Ocean Traffic)
J. J. FORSTER
General Agent
Vancouver, B. C.

海産物並に直輸出入商
伊藤商會
バウエル街五五八
電話ハイランド三四七
558 Powell St. Vancouver, B. C.

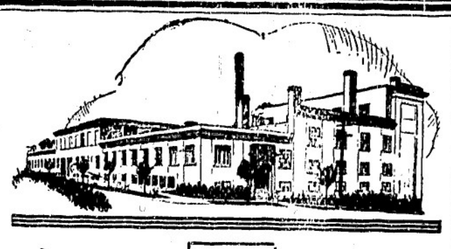

シエリーブレードは
貴樣方のブレードであり
貴樣方に作られた良品です
シエリーブレード
常に萬全の注意を期して作られ完全に消毒してあります
シエリーブレードをお食りなさい
4X Shelly's 4X

講談

義賊 和泉屋次郎吉

（第六十三席）

草野紫太郎講演
長谷川小僧挿繪

軍の夜道を急いで熊藏は、自分が今迄犯した罪を後悔して、漸く歸つて來たのが我家の裏手、ヒロイと見ると其四ツ少し前、障子に映る人影は親父にお袋、嬶藏は何やら坐にく話をしてゐる樣子、熊藏はソッと障子の傍迄忍び寄り、戸の上へ両手を突き

「お父ッさん、御不沙汰致しました、私は不孝者の熊藏でございます、今更家へ歸れた義理ぢやねどございませんが、長い間厄雜に厄雜を重ねた末、どうぞ天命を知つて今度は改心致しました、之からすぐお恐れながら所へ出て、立派にお處刑を受ける覚悟でございます、此世の別れに只一目お目に掛りお暇申し上げたくぞいます、それでわざわざ歸つて參りました」と殆んど涙を一度さん昨りに言ふ。

すると此聲を聞いたお母親は

「オヤお父ッさんや、今もお前さんと熊藏の噂をして居たが、ほんに噂をすれば影とやら、障子の外で無がしますよ……何だかお處刑を受けに行くから、一目逢ひたいと言つて居ますよ」立ち上がつて障子を明けやうとする。

「嬶デさん、つまらない真似をしてはいけないよ、何で熊の奴が今更オメオメと歸つて來られるものか、彼奴は北生なでの勘當をしてあるのぢや、大方お前が熊藏の聲だと思ふたのは悪戯好きの狸か狐かの仕業であらう、打ちやつて置きなさい」と親父は嬶デさんが障子を明けやうとするのを聲を掛て止める。

「オッてお父さん、今のは確に熊イヤサ狸に違ひない、俺の倅の熊藏と計ム奴はな、トウの昔に久離切つて勘當した筋ぢや、奴うまく化けやがつて、サア嬶デさん構ふことはない頭から水をぶッかけてむやり」と親父は眼に涙を浦へて聲だけは荒いが、心ではモウ泣いて居る。

「コレ阿父さん、お前そんな頑固な事を云はないで、折角歸つて來たのだよ、優しい言葉の一つも掛てやりなよ」

「何ぢや馬鹿々々しい、だから女親は眼角子に甘くつて困ると言ふのだよ、ヨシお前が掛られなきやア俺が掛てやらう」

と父親、母親が止めるのも聞かず、傍にあつた水甕に杓を突込むが早いか、熊藏の頭から冷水一杯サッと浴び せた。

「オウ冷て以、阿父さん、有難う存じます、打は酷いが、お情ある言葉、熊藏は之かち立派に自首致します、どうかお身體をお大事に……」

熊藏は落つる涙を拭ひ取り、その儘パッと樣を飛びおり、元來た方へ一散に駆け出して行つた。

「サア〜婆あさん、熊藏によく似た狸は逃げ出して行つた早く障子をしめてお休み……」と容易に家へ入らない親父を、父親は無理に引つ張りこんで両人は其儘寝て了ひました。

◇

江戸府内、南町奉行役宅と言へば其頃駿河屋橋にあつた奉行は簡井伊賀守、その頃では名奉行の一人です。この町奉行といふものは司法行政の両權を握つたもので、現今の裁判所長と警察署長を一手に司つてゐるやうなものです。

東海道一の關門が箱根山、中仙道一の關門が碓氷峠、この両關所から外の那は總て地方的定奉行が取扱ふ、江戸だけは町奉行が獨立して一切の取締をしたものです。

前井伊賀守は前後十八年勤役今大岡といはれ、八十歳の高齢で世を終つた人です、號を爛溪と言ひ繪筆なをを嗜び、嘉永六年六月三日ペルリが日本へ來た時には米國大統領の國書を日本文に譯したと言ふ、其頃でも英學の出來たといふ偉い人です。

◇

新家具貯買 落合商店

天下一品 たまご入 ひめうどん

新古家具及金物類
日本レコード 直輸入
大正翠三味線及附屬品一切
新古ストーブ買ひます
電話機の修繕致します
東カドバ街一三八 電シ六〇九一宅ハイ三五四六エル
竹内家具店

塩瀬ようかん
田丸屋センベイ 品々
ペンター塗請負
メーン街一〇一六
米山果物店

奥村托兒所
通學兒童は勿論乳兒も御世話致します御希望の方に規則書を御送附申します
東ヨーク街七三八 電話ハイ一二四九エル 主任 奥村雪子

雜貨食料品
晩市バウエル街五六六
梶木商店 電話ハイ貳貳五二

夏帽子の卸販賣
原料特選と品の豊富なるは本店の特色です そして各種夏帽子の見本を取揃へてお待致してをります
西第二街一五七 電話フェヤ六〇八六エル
友田帽子製造所

石炭販賣 運送業
晩香坡市バウエル街二四九
誠心堂内
電話シーモア四八八四 若林市藏 自宅シー八四三七エル

皮膚病の治療劑
化學的錫製劑
内服藥 スズノキ錠
は葡萄狀球菌の感染によつて起る諸症、判り易く云へば黄色の膿を持つ種のカデキに對しては奏効極めて迅速顯著な作用ある服み藥として非常な好評を博して居ります 一瓶五十仙
外用藥 全治水
たむし、みづむし、糸かせ、いぼ、ぬかるみ、癬疹、はたけ、そばかす等に塗布して全治の効を奏す五十仙、三十仙
消毒化粧用石鹸 アルボース
アルボースは總て石炭酸や昇汞を要する場合に代用すれば石炭酸や昇汞の樣な危險が無いので素人の使用に完全なる消毒劑であります 二十五仙
其他一二三、ハイル、デーデーデー、高等無二齊、ヨーヂ水、タムシ液等すべて誠心堂にあります
晩香坡市バウエル街二四九
コダック寫眞機特約販賣店 誠心堂
電話シーモア四八八四

御婦人用お子供用物なら
澁谷雜貨部へ
家具なれば何んでも
澁谷家具部へ
晩市バウエル街三七八
電話シーモア六三六二

Japanese Brokerage Co.
332 Powell St.
Vancouver, B.C.
フルーツ及食料品店
現在一ケ月の賣上げ千七百弗以上あり
價格三千八百弗
他其ルーミング風呂屋賣物あり
專門辨護士ドクター紹介 通辯代書
バウエル街參參貳 奥村事務所
電話シーモア六四六七 住宅ハイ三〇六三エル

晩香坡市ゴーア街三二九
加奈陀日本人會
The Canadian Japanese Ass'n. 329 Gore Ave, Vancouver B.C.
バウエル街四三九
九州屋旅館 江島順藏
電話ハイ三九八八エル

雜貨食料品
晩市東カドバ街一五一
紀伊商會
電話シーモア六八三

かまぼこ製造
ダンレビー街一〇七
電話シー四一六四
板熊

今度メーン街を閉館して舊時の顧は出張寫しを致しますから何分御引立を御願ひ申します
有門 東カドバ街七四七 寫眞館 電話ハイ八七六エル
スタブストン停車場となり 同 支館
關根旅館
晩市バウエル街三二五
館主 關根なか
電話シー五三四九アール

和洋食料品一切並に運送業
東カドバ街六二二
渡邊商店
電話ハイ三二四八エル

料理屋飯屋案内

今日から
かき料理
すがき
かき天ぷら
かきフライ
かき雜炊 一鍋 一弗五十仙
かきめし 同四人分 六人分 一弗
生かき 一打 六十仙
其他天ぷら親子ぷら一切出前は早速御届け致します
會席御料理 吉野
アレキサンダー街三六二 電話シーモア五四七七

バウエル街二二九
かき飯 千鳥
電話シー二六九九

アレキサンダー街三二〇
樂々
電話シーモア四八一四

メーン街二三九
音羽亭
電話シーモア八六九五

メーン街二〇六
丼物一切其他品々 やよひ
電話シー二二九六 海野けい子

御料理 丸福亭
バウエル街二四三
電話シーモア六〇九五
雪子 鮮子 波子 廣子 一枝

會席御料理
おめし 手輕料理
ゴーア街二二五 ヤマタキシー南側
○万
電話シー四三九八 バウエル街二六四

御料理
安くして御用命に應じます 何ぞ宜敷管轄の御引立を希ム
ゴーア街一三〇 桃太郎
電話シー七五三二

御旅館
ジャクソン街參貳貳
井上倉次郎
電話ハイ一〇二三エル

御料理
アレキサンダー街二二六
いろは
電話シーモア五三四九エル

バウエル街四四一
丼物一切 すし天ぷら 林家
出前致します 電話ハイランド一九九

バウエル街二二九
すし色々 辨當並にめし
電話シー五七八二
バウエル街三九三
○一めしや

バウエル街二五〇
なべやきうどん、そば ぢんぶり物一切 天狗
出前致します 電話シー三五二八

めしうどん そば ぢんぶり物一切
バウエル街二五一
鶴の家
電話シーモア四一〇九 中川つる

バウエル街二六六
日の丸
電話シー三四三三

うどん そば
そば
御めし 明月
メーン街一五〇番 電話シー三九二八
特の藥差上げます

うどん そば
めし 丼物品々
氷水しなぐ
ダンレヴイ街一三一 電話シー三五六一エル
おきな屋

按摩電氣治療
神經痛、リウマチス、ひし風呂
電話シー七三九九エル
猪本キヌ

▲鮮魚▲肉類▲漬物
▲野菜類▲上等みそ
▲蒲鉾▲こんにやく
▲こうじ卸小賣
多少に拘はらず御用命下されたく願上候
バウエル街三一五 敷島魚肉店
電話シーモア四九九

Olson Iron Works
309 ALEXANDER ST. VANCOUVER, B. C.
ロッギング用ブロック其他機具を御入用の場合はまづヲルソン鐵工所に御照會御求め下さい
總て晩市にて製造す
アレキサンダー街三〇九

和洋食料品一切
精米業
貸つきも大勉強で致します
運送業
アレキサンダー街四七四
酒井精米所
電話ハイランド四五三

大工道具一切
バウエル街三六八
秋山金物店
電話シーモア四五五七

バウエル街三四四
前川石炭運送販賣
電話シーモア二二四〇

山三
かまぼこ製造卸し小賣
電話シーモア三二六四 晩市ゴーア街一二四アレー
129 Gore Ave Rear, Vancouver, B. C.

鍼灸按腹 樣療治
西洋マッサージ
電話にて御用仰せつけ下さい
晩市フロント街一四八 島森キヤビン
電話フェヤ四二三二エル 増田かね

●鮮魚●青物
●鳥牛肉
晩市バウエル街三三三
前川魚肉店
前川三之助
電話シーモア三七八二 住宅シー六二六七エル

連搬業
御用に應じて何時でも
奥津平四郎
東ヘスティングス街三〇七 電話シーモア三〇二〇

△食料品
晩香坡市メーン街二〇八
清水商店
電話シーモア二五五七

内外食料品商
バウエル街二〇五
岩本商店
電話シーモア三三九三

石炭販賣
晩市バウエル街三〇〇（疋田商店内）
○忠運送社
電話シーモア六〇九七 自宅ハイランド四〇六七

C. N. S. CO.
337 Gore Ave. Phone Sey. 839
Vancouver, B. C.
人員募集
シー・ピー・アール ケフトルバーレー鐵道線 ギャング ショップ働
日加用達會社
シーピーアール 大阪商船 日本郵船
各汽船切符販賣
（晩香坡市ゴーア街三三七）
（電話シーモア八三九）

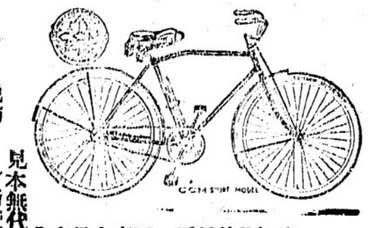

見本無代進呈
晩市メーン街壹壹貳
電話シー八五二〇
ターメー自轉車店

米國第一等品ビイアス號六十五弗以上七十五弗
加奈陀特等品コロンビヤ號四十弗以上六十弗
英國製ビイ・エス・エー號六十弗以上七十二弗
其他四十弗以上五十弗以上
五ケ年保證附米國一等品コルソン會社製三ツ車自轉車其他車類各種着
右月拂賣出しいたします
日本行には御自用にお土産に御愛顧には三輪自轉車（無稅）を目下全盛時代の自轉車が第一
全部保證付安心して御買上げ下さい
新荷着新形各種

室内潤潔、各室湯水スチームヒーター附
高等旅館
ホテル・ウオールド
バウエル街三九六 電話シー三七八八
高橋菊助

晩市ゴーア街一三〇 一力亭の下
石炭マキ
當山運送舍
電話シーモア三九貳貳 夜間自宅ハイランド五三六 エッキス當山、米米

T. MAIKAWA
369 Powell St. Vancouver, B. C.
日常欠くべからざる三大品
經濟にして美味
關取印日本白米 正味 百斤入 同 五十斤入
萬醤油 一斗一升入 五升五合入
菊印日本白味噌 大樽小樽
益々御愛用を願ひます
晩市バウエル街三六九
前川商店
電話 シーモア參七貳壹