Vol. 21 No. 5824 Saturday July 17 1926

TAIKIKU NIPPO

大正十五年七月十七日 土曜日 第五千八百廿四號

大陸日報

TAIRIKU NIPPO
(THE CONTINENTAL DAILY NEWS)
PUBLISHED BY
TAIRIKU NIPPO SHA, LTD.
135 CORDOVA ST. E.
VANCOUVER, B. C.

本紙定價（前金）
壹ヶ月七仙五
六ヶ月四弗五仙
壹ヶ年八弗五仙

發行所 株式會社 大陸日報社
電話 バンクーバー 一三五 三〇六五
晩香坡市東カドバ山崎寮

●新古家具賣買 命の種蒔上ます
落合商店
電話バンクーバー 三四六 田口製麵所

依然として輸入超過（四）

◇輸出貿易の大宣伝

輸出品は、つて、之を輸出品に就て見るに、昨年度輸出總額二千三百五十九萬九千四百の七割九分一厘までは、實に、次の十五品によつて占められて居るのだ。

品目	百分率
生糸	三八、二
綿織物	一八、八
綿糸	五、三
組織物	五、一
陶磁器	一、五
石炭	一、四
鮪	一、三
メリヤス製品	一、三
層糸及紡綿	一、〇
水産物	〇、九
紙類	〇、九
木材	〇、八
ガラス及同製品	〇、六
製茶	〇、六
鰹節製品	〇、九
其他	二〇、九
合計	一〇〇、〇

從つて、生糸、綿織物、層糸及其組織、等等による産物が、實に全体の四割四分六厘に當つて居るのだ。

而して、綿織物、綿糸及メリヤス等、綿花を原料とする製品が、二割五分四厘といふ割合になつて居るのだ。

即ち、右の二工業の製品丈けで、全輸出品の七割までを占むる事になり、自然、夫等は、普通に「日本の輸出貿易の大宗」と稱せられて居るやうなのだ。

而かも、其の中の綿花を材料とする工業丈けに就て考ふるも（一）其の原料は、遠隔の地より、輸入し來る所のものであつて（二）其の機械が、殆ど外國より輸入し來つた所のものなのだ。

從つて、原料も、機械も、當然、高價のものたるべくして、尚且つ夫等の原價なるべき外國製品も、輕し得るものは何ぞや。

○、九 勝れ、勞働賃の、低廉に

○、八 して、且つ勞働者間の長きに亙る

○、六 而かも其の狀態は、果して、何時

○、六 までも繼續し得べきなりや。思へば

○、九 日本の紡績工業の前途なるものは、アノ紡本を操り出す便宜もあつて、之を輸出品に就て見るに、昨年度輸出總額二千三百五十九萬九千四百の七割九分一厘までは、實に、次の十五品によつて占められて居るのだ。

◇

其の當時、江戸大塚の「六位大酒盲」、地黄坊樺次」事、本名、笑太寮朗なるものが、一味徒黨十五名を率ゐて、大師河原（今日の神奈川縣川崎市）に押よせ、池上の大酒飲みの大將「大蛇丸底深」事、實名、池上太郎左衛門以下十五名と酒合戰をやつて、美事に、大捷を博したといふのであります。——其の時に用ゐた大盃は蜂と、蟹と蜂蜜にしたもので、蜂は、盃を「さす」、蟹は、酒を「のむ」、蟹は、肴を「はさむ」といふ意味を寓したものだといふのであります。

するが、唯だ其の大きさに就ては、ナンとも書いてはないのであります。

◇

所が、右の、慶安の酒戰後百六七十年も後の文化十四年（西暦一八一七年）三月廿三日になつて、江戸は、隅國の万八樓に、天下の酒藏が集まつて「大酒會」といふものを開いた。——其の時のレコードなるものは、——

▲一升入にて四杯
山の手藩中の人

後にて東西の歌を唄ひ、一禮して靜かに歸る。

▲五合入盃にて十一杯
石原町 美濃屋儀兵衛（五一）

後にて五大力を唄ひ、茶を十四杯飲む。

▲五升入 井鉢にて一杯半
春日町 天堀屋七右衛門（七三）

直に歸り、聖堂の土手に倒れ、明七時まで打臥す。

▲三合入にて二十七杯
金杉 伊勢屋傳兵衛

後にて飯三杯、茶九杯、甚句を踊つて歸る。

▲三升入盃にて三杯
小田原 堺屋忠藏（六八）

▲三升入にて三杯半
安藝屋敷の者

後にて少しの間倒れ、目をさまし、砂糖湯を、茶碗にて七杯飲む。

▲三升入盃にて六杯半
芝口 鰹屋利兵衛

といふのでありまして、即ち四升を最少として、多いのになりますと、一斗九升五合、——詰り入ギャロンばかりも飲んで居る譯なのであります。——而かも、附記して、尚ほ此の外に三四人も集まつたが、何れも「二三升位のもの故、之を記さず」としてあつたとの事なのであります。

◇

シテ見ると、近頃の「大酒家」と稱するものも、其の時代から見れば「小酒家」の部類に屬し「酒聖」と稱せられる山本倫由君なぞは、やさへ「之を記さず」の末席にも列し得ない事になる譯なのであります。

世間話

南北生

德川時代には「大食會」

りませぬ。——併し近頃の日本の新聞には、「大酒會」の方の概略が脱明してありました。——其の第一回は、慶安元年（西暦一六四八年）八月に開かれたものであります。

◇

其の時々の事ども

英國の政治の裏面（四）

小川市太郎

◇政治は金持の道樂仕事

◇しかしそのうち能も働きなのは、議會政治であつて、二十四人の重役は、議會において、三千三百の貴族や代表してゐるが、此等の貴族の資本金は、八億三千九百四十三萬餘ポンドに上るといはれてゐる。

◇以上はロイド・ジョージの聯立内閣當時（一九一九年一月—一九二三年十月）の議會の調査であつて、その後勞働黨内閣の時に、勞働者階級の數と勢力は飛躍したが、一昨年春の鑛業罷業において、保守黨が大勝を博して以來、資本家の分子は、再び非常な勢で擡頭した。

◇コウいふ風に英國の議會では此頃、家柄といふ點よりも富の關係がだん〳〵重要になつて來る傾向があるので、學者によつては、英國の議會も、米國のやうに、アリストクラチックからプロトクラチックに變化しつゝあるといつて憂慮してゐるものもある。

◇しかし同じ金權政治にしても英國と米國との間には、著しく事情を異にするものがあることを忘れてはならぬ。

× ×

◇然らばどういふ風に違ふかといふにそれはかうである。すなはち米國で政界に乘出すものは、たいてい自力で財を作つた人々であるから、職業になる頃は老齢に近い。

◇然るにそれに反して、英國では、政治に志すものは、多く富豪の子弟であるから、若くして議員となり、さうして壮年までその經驗を練つて行くのを例とする。

◇すなはち彼等富豪の子弟は、イートンかもしくはハッローを經て、オックスフォードかケンブリッヂに山るまでの間に、スッカリ英國流の貴族仕込の教育を受けてしまひ、それから何か役を勤めるか、研究を續けるか、或は外國を旅行して特種の智識や經驗を積んだ後、四十歳前後で、議員として政治に入るのである。

◇だから英國の議員は、米國の議員のやうに、どこまでも成上りもの風であるに反して、どこまでも貴族的である。

◇この點から見れば日本の實業家は、英國風よりも寧ろ米國の點において、他までも貴族的である。

× ×

◇それから次ぎに、英國の議會に於ける議員の多いモウ一つの理由は、英國では、代議士は極めて名譽職であるために、富者の子弟は、政黨の手前、どうしても議員になつて

三日前（上）

堀口大學

「――ところで突然なことには、惜しいことには、この突拍子な紙切りナイフは途中で破片に折れて来たのだ、それはつかりかも私にはもう久しいようなクム酒も飲めぬのだ、一そうこんなことなら、このアメリカの嗅煙草は、私にちんぱの私に自轉車を一緒つてよこしたら方が手取早しだったかも知れぬのだつて！（ヴェルレエヌはその來年の十年は色は嗅煙のリウマチスの爲にちんぱになつてゐた）どうせ私には自轉車にも乘るとは出來ないにしても、兎に角い一個で買ひはすとは出來なたらうと思ふのだ」

かういひながら、彼は悲しげに例の新聞の紙切ナイフの破片を取り出して見せた。

この時から私に新聞の獅子が一獅して、さびしさが人々の心にしみこんだ。食堂の味が盛つて山された小皿には古無女人形の染繪がついてゐる。ヴェルレエヌは子供らしく、この皿の繪の人物に似てゐる人たちを見つけてよろこんだりした。彼はかもしろさういつた。

「――これはでレアスだ。これはカザルそつくりだ。そうして、こいつはパナルッ・ペリジョンだらう？」

客の一人が店の前に立つてゐる時計屋の窓を指いた一枚の皿を示しながら、私に尋ねて云つた。

「――これはだれでせう？」

「――これは私の息子のヴォルゲつた一人の息子にも世の無理にへたてられていつに逢ふことも出來ずに。

……（完）……

だ。ともすれば私は息子にはもう逢はずに死ぬかも知れぬのだ」といた～しげに詩人は溜へた。その翌々日、わがヴェルレエヌは千古の人となつたのである。彼のた

寂すく生れしを泣くこのわれに梅は蕾みて待ち入るらんか

◇

そうばうと冬の港は霧れはて～回轉燈に灯の光る見ゆ

◇

向ひ丘丘の麓野に陽はあらむからずなくのがむだやかに開ゆ

◇

一面に山の畑のはだか木は日に光りつ～蜜柑みかも

◇

子をつれて愛とりに行きしわが夫の江に見ゆる舟の小さくなりゆく

中濱萬次郎（五）

―漂流記―

然しながら船風によれば日本の鎖國政策に背く事もあり是非にも頼んで見たが、鎖國（？）するとは云はず、致し方なく船風で日本の

ふるさとの人くたれば霧とひる村の船引く音のせはしも

◇

北海の波うつ濱どもしのみ凍もかよはじ母の里

◇

めづらしきものゝどどくにふるさとの友の眼をゴーてゐしかも

◇

たゞ一つもしびつきしその夕たちいでたり故郷忘られず

◇

ふるさとの友達不は嫁さしと便りに聞けば寂しかりけり

◇

五年をすぎてかへれば同つ家の窓にも干せる兒の衣物かな

紀掘（行つたならば小船で上陸したい）と思ひ、虎右衛門（船主）に所が、虎右衛門は小船で渡るのが恐ろしいかつたのか、何度でくらしてもいつまでも居ればりたい、と

いふので此れでは自分たちだけ歸ひ、乘組は十七人、出張したのはたしか十月廿五六日で末の方をさして乘出し、洋中で戌の方（乘行）風が臨州の方へは乘寄せ出來ないやうに吹いてゐるとのことで、日數七十日を經て漸く正月二日に琉球地方に漂つてゐるうちに、凡を二日程で土地を見つけたので、上陸したい旨を船頭に伝へした所が本船は在に戌亥の方へ走り出し迫ひ～北東の風雨になり帆は立て難く漸次岸（漂いで行つたが荒磯で殊に風雨は弱く海ざつけ難かつたのでその夜は山際に乘り寄せてしのぎ、翌日三日風雨靜かになつたのを見て、同所の濱邊に人家のあるを見、朝五ツ時こぎ着け上陸したところが、琉球人に一人あつたが言葉は一向に通ぜず、同所の番所らしい所へ連れて行き、食物や手當を請ひ、日本人らしい人が山で來たので種々とたづねたので、當方の名は傳遠といひ、生地ふよび漂流の原因等を一通り申し立てたのであつた

暗中隻語（八）

賀川豐彦

マホメットも嘗い。そのヨーフンには戦心する。彼は異面目である怒し彼は恐ろしい雄弁の宣言者であつて、傷つける者懶める者、いと小さき者への救ひの福音は降いてくれない。沙漠の熱風は『今歓の木』の大木の仙は、凡てを枯らしてしまう。私はマホメットを畏敬する。然し、彼を私の慰め人とは考へない。

……明料病院にて……

●高等南京料理
コックはこの道の選ぶ、で料理は満腹の口にあふやう
美味に調理　値段は大々的勉強
晩香坡市パウエル街三八二
新南京樓
電話　シーモア七八七五

●鶴龜印白味噌特約一手販賣
晩市パウエル街三三七
蛭崎商店
電話シーモア二四一三

胃腸病の二原療法
慢性の胃腸病でお困りの方は御自分の病症をよく考へて御覽なさい
（イ）通じが普通よりありすぎるか？
（ロ）通じが無くて悪るいのか？
胃腸病はこの二通りにわけられます、この二通りの病狀に同一の藥では不合理です
二原療法の發見はこの簡單な眞理に立脚して各症狀に對する特効藥を調製されたものです
（イ）下痢症の胃腸病には　トーア青帶胃腸藥
（ロ）便秘症の胃腸病には　トーア赤帶胃腸藥
（藥價は各壹弗　貳弗　參弗　五弗）
新藥紹介
メガネ
新調修繕
ぢの藥は
ヒットが一番

ルーミングハウス經營者の御注意
只今の時季は最もヒーティングパイプ及其設備に關する御修繕なさるに好都合です
當店では大勉强で各位の御用に應します
電話シーモア七七〇
ダブルユーブラウン
市内東ヂョーヂヤ街三三一

時計販賣並に修繕
晩市パウエル街二四四
萩原時計店
電話シー四〇八四

御婦人御子達衣類專門
晩市パウエル街三二八
東山商會
ステヴストン
トランスファー出張所
村上馨
電話シー一八七二三
一七五八
ステヴストン電話八八

電話シー四七六八
郵便切手賣捌所
近藤特許賣藥店
二見糊屋　丸橋運送業
390 Powell St. Vancouver, B. C.
住宅電話　フェヤモント五七七六
出張所　近藤藥店　電シー四七六八

高等南京料理
日本人諸君の御來店を歡迎仕候
バウエル二街三七
新北京
電話シーモア五七七四
バウエル街二五二
同支店
電話シーモア三五一七

書籍
大日本雄辯會編　模範的式辭挨拶五分間演說集　圓一、八〇　送五
岡尾崎行雄氏大演說集　二、〇〇　入
實驗和洋菓子製造法　一、八〇　五
文藝協會（大正十五年版）日本戲曲集　二、〇〇　なし
金山龍重　世界宗教史　三、〇〇　なし
伊藤痴遊（面白さと此上なし）西郷南洲（全三冊揃）四、八〇　二〇
杉山平助小說　一日本人　二、三〇　十仙
◉寫眞帳の本多種到着　時候柄賣れされぬ中急ぎふ申し付け下さい
◉雜誌ご料なしでしく～御注文を願ひます
バウエル街三五七
内田書籍店
電話シー一五八一
S. Uchida
387 Powell St. Vancouver, B. C.

雜誌
各種雜誌
新刊書籍
地方の方には特に迅速に御便宜を計ります
晩市パウエル街二〇一
パウエル書店

富士洗濯所
晩市アレキサンダー街六六二
電話ハイ九九

山靴製造並に修繕
バウエル街一六三
太陽靴工場
加藤支頭夫
電話シー九四五五

葬儀一式取扱
設備完全親切丁寧
ナンエンド　トムリン
葬儀社
晩香坡市バンクーバー街五三一
電話（晝夜）シーモア貳貳壹

御旅館
各室スチームヒーター及湯水の設備あり
プリンスルパート郵函七五
持田旅館
電話六五九

此度横濱正金銀行と特約致し當地カナディアン・バンク・オブ・コンマースを通じ無手數料で日本各地に送金致します
信夫屋旅館
室内清潔と食料低廉とを旨とし且つ丁寧に取扱申すべく候
バウエル街二三四
館主　佐久間太重
電話シー五六八三テー

美食家各位は慥に滿足さるゝ
晩香坡市パウエル街三五八
南京御料理仕出し
東京酒樓
▲材料精選▲應接上品▲新たに修繕▲創業十ケ年以上
最近一流の料理人支那より來晩致しました事を御披露申上げます
私の店は他の支那料理店とは何等の關係なき事を御得意さまに疑んでお願ひ申上げます
電話シーモア三九四二―三三六五ポー

◈魚類◈肉類◈青物類◈
◈カマボコ製造◈和洋食料品
BC魚店
バウエル街二五三
電話シー五四四一

和洋雜貨食料品
晩市パウエル街三七九
江畑商店
電話シー三九八五

新古賣買及金物類
東カドバ街一五七
森山家具店
自宅東カドバ街三三四
電話シー三七七二
イ二〇〇X

御菓子製造
バウエル街二三五
二階にルームあり
横山菓子店
電話シーモア六九四一

日本行切符取次
アレキサンダー街三三
青木旅館
寄木吉
電話シー一一七五

和洋雜貨食料品卸小賣
晩市パウエル街七八八
電話ヘイ一三六
近江屋商店

男女洋服仕立並にプレス
各種レンコート販賣
晩市メーン街二二二
相星洋服店
電話シーモア三三七六

▲和洋食料品一切
▲陶器類
スキーナ河ボートランシントン
岸本商店
郵函三一

N.Y.K.
801 First Ave. Seattle, Wash.
日本郵船美港出帆廣告代理店
晩市　美市
B. W. Greer & Son Ltd
Great Northern Railway
船名　入港　出帆
靜岡丸　七月二十日　八月四日
橫濱丸　七月廿八日　八月十二日
加賀丸　八月廿六日　九月九日
伊豫丸　九月九日　九月廿三日
改正一等橫濱行一九五弗神戸行二〇五弗
運賃（日本各地行三等洋食五七弗和食五五弗）
晩市美港間汽船切符賣捌
日本郵船シヤトル支店
切符取次店
晩市
興都松之進
商業組合
中山義一　家具部
井手伸事　旅行所
大正堂　北村商會
プリンスルパート　持田平次
美市　石田旅館
美市　大澤旅館

御旅館
日本行船切符取次
郵函一三三三　電話九六四
大澤旅館
820 Flagguard St. Victoria, B. C.

日本行切符取次
美府チャヴム街六三六
郵函一三〇三　電話一一三三
石田旅館
石田元藏
Victoria, B. C.

子供服
婦人衣服
同附屬品
ボンネット
きれ地各種
其他日本婦人向の品種々取そろへ有之候間多少に拘はらず御求の程願上候
デビッド・スペンサー
DAVID SPENCER

和洋雜貨食料品
東洋商業會社
P.O. Box 46 Port Essington, B. C.
同支店
824-3rd Ave Prince Ru Pert, B. C.
主在　大橋松次郎
電話グリン五七八六
郵函七六

和洋雜貨食料品
江州澤屋新藏
晩市西第二街一六五八
電話ヘ三〇一
西村初商店
イーバン（ドン街）郵函五番
西村初支店
電話イーバン四九

廣島屋旅館
奥地家傳胃病藥販賣
アレキサンダー街二三〇
佐藤茂平
電話シー一六一七（郵函二六七）

迅速丁寧
バウエル街二三八
尾本運送業
並に草煙、
電話シー四六六二
キャンデー、果物類

和洋雜貨
化粧品類
絹地綿布各種
男女仕立物一切
バウエル街三二九
電話シー三二九〇
宮崎商店

●富士山印寫眞レコード
●コロンビア蓄音機
●シンガーミシン
●乳母車、歩行機
●和洋樂器、子供椅子
●針、油
●目覺時計一切次第進呈
メーン街貳參貳
電話シ三六九六
山陽商會

晩香坡市パウエル街參壹壹
天野運送社
電話シー四二一九住宅ハイ一三八八エル

手打うどん　そうめん　そば
干うどん　入五斤　紙二斤　卵入
晩香坡市ダフリン街一七四
燒麩製造卸賣
曾根製麺所
電話フェヤモント一四〇X

洋服新調に當つて
品質の上等と
仕立の丁寧を誇る、ならば
弊店に御用命下さい
弊店の品物は決していろ色彩りのせぬことを特に吹聲いたします
晩市メーン街二二五　電話シーモア二六六四
田鍋洋服店

閣員が決定し

「變態」でなくなつたミーエン内閣

ズラリと並んだ十五人の大臣

マッケンジー・キングの自由黨内閣組織の後を承けてミーエンの組織した保守黨内閣は國務大臣がミーエン唯だ一人――アトは代理大臣だといふので「變態内閣」だの「變態内閣」だのといふ批評を聚ちざる得なかつたが去る十三日

正式に閣員を任命したのでミーエン第二次内閣も漸く夫等の批評を免れ得るものになつて來た――ズラリと並べたのは十五名それでも閣員、内務、移植民保健、復員の五大臣並に檢事總長の地位は未だ空がれないのだといふ事でダカラ外に多分ケベック州から

(一)ピエル・ィーデー

(二)ジエー・エル・サン・ローック

の二人を入れて前者に檢事總長後者に財務大臣をやらせることになるだらうと云はれてゐるがサウすると大臣の數は少くとも

合計十七人になる筈で殘りの四つの空席に居はる大臣をも新しく入れる事とすれば大臣數は廿一人といふ多數に上る譯なのだ――併し既に任命された大臣中四人の無任所大臣があるのだから成は其中から空席を埋める人が出ないにも限らない――以下閣員に大臣の略歷を記せば次の通りである

(一)アーサー・ミーエン

（首相、オンタリオ州出身、五十一歳）

トロント大學出で一九〇八年マニトバ選出の代議士となり（現在はオンタリオ選出）一九一三年ボーデン内閣の檢事總長となり國務相、内相、士大臣務大臣に歷任し一九二〇年首相となる――二年總選擧に敗れ昨年六月廿九日再び首相となる

(二)サー・ヘンリー・ドレートン

（無任所大臣、オンタリオ州出身、五十七歳）

元來が職業士で政界に關係し一九一九年ボーデン内閣の藏相となり二〇年のミーエン改造内閣にも其の地位にあつた――今度藏相になると擬されて無任所となつたのは多分目米加奈陀大使になるのだらうと評判されて居る

(三)アール・ビーベンネット

（大藏大臣、アルバタ州出身、四十七歳）

法學士ではあるがイリゲーション事業に關係の深かつた人で一九〇九年からアルバタ選出の代議士になつて居るミーエン第一次内閣に司法大臣となつた人

(四)エス・エフ・トルミー

（農務大臣、ピーレー州出身、五十九歳）

ビクトリヤで中等教育を受けオンタリオで專門教育を受けた獸醫で牧畜家である一九一七年ボーデン内閣の農相となりミーエン第一次内閣にも其の地位にあつた

(五)エーチ・スチーウンス

（鐵道大臣、ピーレー州出身、四十八歳）

英國生れで加奈陀へは九つの年に來た暗黑坑の市政に關係して名を揚げ一九一一年代議士になり二年度より會員數に於て千五百の一年にミーエン第一次内閣の商務大臣となつた人――今度自由黨内閣を倒した殊勳者

（外の大臣たちの略歷は次回に續載する事にする）

加奈陀の勞働者の組合

昨年度に於ける會員增加

加奈陀に於ける職工組合を大別すれば次の如し

(一)國際熟練工組合――本部は合衆國に在る

(二)インダストリアル・ワーカース・オヴ・ザ・ワールド（アイ・ダブルユー・ダブルユー）――本部をチカゴに有す

(三)ワン・ビッグ・ユニオン（單一組合）――國際的產業組合であつて本部をウィニペクに置く

(四)非國際熟練工組合

(五)獨立の職工組合

(六)ナショナル及キャソリック組合

昨年度に於ける之等組合の狀態を見ると國際熟練工組合は四十八種あり之等の

地方支部は合して千九百八十五に上り其の總會員數は十七萬二千五百餘に達して居る併し是は一昨年に比すれば四十三ケ所の支部と會員約一萬八千程減少を來して居るのである又インダストリアル・ワーカース・オヴ・ザ・ワールドは六ケ所の加奈陀支部と一萬の會員を有して居り之も亦一昨年度より會員數に於て千百の減少を來してゐる、ワン・ビッグ・ユニオンは五十三の地方支部と約一萬七千の會員を有して居り非國際組合は三百十一の支部と三萬四千餘の會員を有してゐる之は支部に於て四十三會員數に於て一万二千餘の增加を來してゐる次の獨立の職工組合の數は四十に達し一昨年より四ケ增加し會員數は一萬二千餘を算してゐる、ナショナル及カソリック組合は一昨年より組合數五ケ增加し九十九に達して居り會員數は約二萬五千とされて居るのである以上を

略言すると各組合會員の總合計は二十七万一千餘に及び一昨年度に比して之は一万餘の增加であり支部總數は二千四百九十四即ち一昨年度より六十五の增加を來してゐるのである

九百万弗の人造絹絲工場を建て

加奈陀のパルプ利用

中心地はドラモンドヴイル

賽璐といふ事をマルでやつて居ない加奈陀にも絹絲工業といふものはあつて一九二二年の調査では

工場數	七
資本	四、六一八、四四八弗
使用人（男）	四八六人
同（女）	九八一人
給料合計	一、二三六、一三〇弗
原料代	二、二六七、二五〇弗
製產高	四、六七五、二〇五弗

といふ事になつて居り又一九二四年の調査で六十六萬弗ばかりのものではあるが、兎に角絹絲及その製品の

輸出もある――併し勿論加奈陀の國内で消費する絹絲及び其の製品の大部分は外邦から輸入してゐることは申すまでもなく其の總額は

年度	輸入額
一九二一	二九、七二〇、七九二弗
一九二二	二一、九二四、三三八弗
一九二三	二二、一五五、七七六弗
一九二四	二二、八四一、四二二弗

で即ち年々二千萬弗を超ゆ三千万弗近くになつた年なぞもあるのである――そこで近來パルプを

原料として加奈陀に人造絹絲工場建設を目論んでゐた資本家が少くなかつたが今度愈九百万弗の大工場をクベック州ドラモンドヴイルに建て加奈陀國内は勿論米國にまでも切り込んで値段の低廉の點で米大陸の絹絲業界を席捲せんとする計畫が實行期に入る事になつたらしい

右のドラモンドヴイルには今日までも小仕掛けの絹絲業工場が溪山にあつたのだが右の人絹工場が出來あがれば米大陸に於ける斯業の大中心地の一つになるだらうと云はれて居る

憲法によつて州毎に勝手にきめる

加奈陀の教育制度

九つの州に四つの異つた組織

◇――ブットマン博士述――エス生抄譯

加奈陀は太西洋と太平洋間の九州に破つて約九百萬餘の人口を抱容し之に加ふるにアラスカに隣接せるユーコン地方のそれがあるのである。人種的には之等九百萬餘の住民中大多數は英佛兩系に屬し之に極多の異人種が混合して居るものであつて殊に西部加奈陀に於けるスカンジナビヤ、ドイツ、オーストリア、ロシア等の諸人種は可なりの數に達して居り又加奈陀に於ける最多數の東洋人の居住地としては太平洋岸にビーシー州があるのである。南部クベック、オンタリオ及びノバスコシヤ、ニユーブランス外クベック州の一部は米國革命戰爭以後英國の支配下に居る事を欲して合衆國より移住し來る英國オランダ、ドイツ諸系米人の最初の定住地として知られて居る

◇

加奈陀の流法に依ると加奈陀に於ける教育事業は州の權限内に屬かれて居るのである。故に加奈陀の教育事業を說明せんと欲せば九つの異つた州の教育制度を記述せねばならぬ事になる。一般的に云へばノバスコシヤ、プリンスエドワード島及びニユーブランス外クベック州の學校の制度は多くの共通なる特徵を有して居りクベック州は英佛人が雜居して居るので此州特有の教育制度を持つて居る而してオンタリオ州も亦それ自身特徵を有して居り其の中の或る組織は西部諸州のそれの模範とされて居るのである。マニトバ、サスカチワン、アルバタ及びビーシー等西部諸州の制度は初等中等高等の教育制度に於て殆んど同一部類に屬すると云ひ得る程多くの共通點を有して居るものである。

◇

概して加奈陀の諸州に於ける一般的學校教育の組織はアメリカ合衆國に於けるそれと實質的に全然異るものではない。初等學校は七或は八の學級に分たれ五歳から十四歳までの兒童を收容するのであるが特に初年兒童のためには幼稚園の設備があり又中等學校には三ケ年、四ケ年、五ケ年と異つた課程があるが教師の免許及び專門學校入學資格を得るためには大抵四ケ年制のものを卒業せねばならぬ事になつてゐる。

◇

公立或は官立の大學の科程は文科及び理科に四ケ年を要して居るのである。又各州は完全に組織されたる師範學校を有して居り其處に於て教師は一ケ年間初等學校の教師としての專門的訓練を受けられて居るのである。而して大部分の州に於ては別に中等學校の教員養成所があつてそれは主に州立大學の附屬たるものである。

◇

各州は教育部の主任として督學官或は文部大臣、若くはこの兩者を有して居るのであつて督學官は州議會に席を占めて居る州大臣に對し直接の責任を負ふものである

× × ×

引續き次回には各州の教育制度の特徵を說明いたします

ブレッド
ウエデングケーキ
バースデーケーキ
洋菓子類一切製造
美味にして廉價
即賣も大勉强で御用に應ず
パウエル街三四二
パウエルベーカリー
布田忍一
電話シーモア六九八五

△土地賣買通辯
法律事務代理業
△無料人事相談所
△大陸傷病保險會社
日本人部代理店
右者世界最大の傷病保險會社なり傷病保險は萬人の生活を保證す御希望の方へ說明書送呈す
向上友社
晩市ゴーア街二一四
山田事務所
主任　山田昌則
電話事務所シーモア八五一九
住宅ヘイ四一七六アール

日本行
汽船切符販賣
法律事務、通辯代書一切、其他一般代理業
晩香坡市パウエル街二三一
電話事務所シーモア八一〇七
自宅フェヤモント一八六七エル
井手兄弟商會

◎當國政府及領事館屆出願書
各專門醫紹介並に通辯
△代書事務一切△土地家屋修繕
△其他代理事務一切
パウエル街二四五
電話シー一六五六
濱岸事務所
（自宅東ペンダー八三三
電話ハイ二三八六アール

診察時間
毎日朝九時より夕七時まで
日曜祝日は正午十二時まで
晩市アレキサンダー街五二三
醫學得業士　日下清方
電話ハイ二〇一三エル

東カドバ街四三八
醫師　石原明之助
電話ハイランド一一一

ロビー・シー州公認齒科醫
パウエル街二一〇
下高原醫院内
影山齒科醫院
電話シーモア二四九八

三宅齒科醫院
ドクトル　三宅榮壽
東ヘステングス街二一五
電話シーモア八六八六
自宅
電話ハイ二一二五アール

晩市パウエル街三九六
葛原齒科口腔外科醫院
電話シーモア六一九〇
スラブストン分院（尾浦氏宅）
出張（火金）午後七時より

世界の高き
グッドイヤー
タイヤ
其他自動車附屬品一切
晩香坡市アレキサンダー街ゴーア街角
邦人唯一のグッドイヤー特約代理店
日本オート
電話シーモア一四五八

御婦人用お子供用物なら
澁谷雜貨部
家具なれば何んでも
澁谷家具部へ
晩市パウエル街三七八
電話シーモア六三六二

男物一切
晩市パウエル街二一八
日英商會
電話シーモア一六〇〇

スプリングネット
最上等のスコットランド製
特に――安く賣ります
此機會を見逃しなく一時も早く乞御注文
晩市ビーチー街五〇〇（タワー建物）
クロフオード スチユアート
代理者　ジエー・エス・テート
電話シーモア五五五

御婦人と子供衆の
ドレス、コート、スカーツ等
其他一切大勉强で御注文に應じます
西ヘステングス街五七
電話シーモア貳參壹參
盛本商會

和洋雜貨食料品
日用品一切
ポートエシントン（郵函二七）
龜田商店
P. O. Box 27
Port Essington B. C.

洋服洗濯
アベニウ ダイオーク
並にアレス染物
晩市キーファー街七一一
電話ヘイ一六五〇
中塚幸次

和洋雜貨食料品
ニユー・ウエストミンスター市
コロンビア街八三七、八三九
西口商店
電話一二六一
自宅九〇九X

雜貨食料品
晩市パウエル街五六六
梶木商店
電話ヘイ貳貳五二

ヨロコビヘ
良藥を知る人
ミシルクより
良藥を知らぬ人

胃腸良藥
ストマック錠　十一日分一弗五十仙
最新發見の良藥にして如何なる胃腸病にても効果偉大でありますが常に胃腸病にて御苦しみの方は早くお試し下さいませ

痔疾良藥
パイル　内用共外用共二弗、三弗五十仙宛
最も理想的療法の痔の良藥でありますキレヂ、イボヂ、デヂ、アナヂ等如何なる痔にも効果偉大であります

腦病良藥
神惠錠　二弗三弗　五弗
田中博士發見の腦神經系統の良藥でありますが常に腦の具合惡い人は早く此の良藥を御試し下さいませ

滋養良劑
ヴイタミン　二弗　五弗
强壯劑として世界的に其効力を認められた新藥でありますが常に身体弱き人は早く服用せられ夏期の活動に堪ゆる樣な健康の所有者となられて下さい

下り止藥
整腸　五十仙　一弗
急性、慢性等如何なる下り腹にも効果偉大でありますが是非御家庭には御備へ下さいませ

パウエル街參參壹　電話シー壹三三五
新見商會
NIMI SHOKAI 331 Powell St. Vancouver, B. C.

スラヴストン
晩市間運送業
日本トランスファー
電話シー壹參參五　スラブストン八六

Abbey's SALT
頭痛と背中の痛みに特効あり
飲みいです
何れの藥店にもあり
アベース・ソルト

貴金屬寶石類
金銀時計並修繕
和洋美術、雜貨
新西院市第八街三九
中村時計商會
電話一〇六九二一　銀店　中村助次

東カドバ街一六三―一六五
和洋雜貨食料品
松宮商店
電話シーモア三五九七

晩市パウエル街二三九
衣類一切
松宮瀨町雜貨店
電話シーモア四一九一

電報

軍縮豫備會議と米國

一道の光明ある限り米國政府代表者は引揚げない

〔ボール・スミス〕大統領クーリッヂは何所までも歐洲諸國をしてその國民軍備の軍縮を斷行せしむるために米國の努力を繼續するに決し歐洲諸國の間に依然反目嫉視が存在しそれが爲に國際聯盟主義の軍縮會議が殆んど去られんとする形成あるにせよ一道の望みを存する限り大統領は豫備會議の席中の米國代表をヂェネヴァに駐在せしむる意嚮である、英佛間の紛糾即ち前者が海軍優越權及び後者が陸軍優越權を維持せんと努力しつゝある紛糾は猶ほ米國政府に失望を與へてゐるのである、因に米國大統領クーリッヂは始めて多大の關心を以て軍縮問題に米國の參加を同意し歐洲諸國に保障協定の批准を勸しながら保障協定は思ふくも使略に對する相互的保障を與ふるものと信じてゐる、向大統領は今日までの豫備會議の經過に鑑み近く米國主席代表ギブソンに對し豫備會議に於て整見一致しなかつた無軍項の解決を求る豫備の本會議に發すことを歐洲諸國代表に強調すべく訓電するであらうと臆測せられつゝある

南洋經濟會議議題

〔東京〕外務省は今秋南洋經濟會議を召集し、第一に未だ條約を交換せざる南洋諸國と通商條約の交渉、第二に南洋に對する關稅政策、第三に日本製品の紹介及び市場の擴張、第四に米穀輸入に關して討議をなすべしと

芳澤公使賜暇歸朝

〔東京十六日〕芳澤駐支公使は樣て賜暇歸朝を出請中であつたが許可せられた

女教員の渡米視察

〔東京十六日〕東京市教育部は女教員二名を米國視察のために來る八月來廻する筈であるが、東京市に樣察なきために女教員各自が持寄で旅費を作る筈である

群馬縣下の水騷動

〔東京十六日〕群馬縣下大島縣にて水騷動あり四百名手に〳〵竹槍を持つて大格闘の結果一名行方不明であるが殺害された疑ひがある

西班牙の海軍擴張

〔巴里十六日〕西班牙政府は十年計畫で海軍を擴張する計畫を發表した、費用は八億七千七百ペセタ（本貨一億三千九百四十七萬六千弗）である

日露兩國通信社の打電權を支那が剝奪

〔東京〕支那交通部は日本聯合通信社露國ロスタ通信社の新聞電報打電權を剝奪した、原因は支那政府の感情を害する記事があつたと言ふにある、日本聯合通信社は之を以て國際上の問題となし飽迄も支那側の不法を責める決心であるが、外務省でも特權の無視を見做し場合により嚴重抗議するといふ

憂慮さるゝ全世界の人口問題(三)

「岐路に立つ人類」の著者エドワード・イースト教授

日本は絶大なる人口を支持するの能力を有すると示すものである

◇

一九二〇年に行はれた日本附近の國勢調査によると、本土の人口總數は五千六百萬であり年々の增加率は千人につき十三人であつて、面積僅かに十四萬八千七百五十六平方哩からなる小國としては驚くべき數字である。

◇

一九二三年度の豫想は最新のものであるが、それによると日本本土の總人口六千萬であつて繼續の趨勢を加算するならば八千萬に上つてゐる、日本人の死亡率は千につき四半世紀間の數字である、而して二十二年でこれは十九世紀後その出生率は特異の現象で傾向上を示して居りそれが最も憂慮しなければならぬと見ゐる日本の政府ではなく他國政府が憂慮しはじめてゐる、一九二三年には日本の出生率は千につき三四・九で死亡率は二二・七であつた

◇

支那には精確なる調査數字はない一九二六年の初めに支那郵便當局によつて發表されたる想定では、全人口四億三千六百萬であるが、狀態の慎重なる研究を基礎として予は右の數字は尚ほ少くとも五千萬は多きに失すると信ずる、多數の統計學者の意見は支那人口はまづ三億五千万位でその增加率は極めて低く殆んど問題とするに足らぬといふにある。

◇

或限られたる區域に於て得たる調査によると支那出生率は千につき四〇乃至四五で其の死亡率亦殆んど同一率なりと推測せられつゝある、印度は十年間に於てその人口僅に三百七十八萬增加したるのみであつて年々の增加率は千につき一・二である五割といふ有樣である。

◇

けれども、狀態良好なる地域に於ては甚だ急速なる人口增加を示してゐる、たとへば香港に於ては一九二二年度千につき二二・二の死亡率であると北京合同醫科大學教授によつて測定されてゐる、こうした死亡率であるならば人口の自然增加率は少くとも千につき十二位であるとは確實である、然しこれ等の增加は僅僅地帶及び疫病地帶における時々の減退によつてバランスされるのは云ふまでもない

◇

褐色人種の根源地である所の印度に關しては過去一代間にかなり精確な數字が得られた、それによると印度ではマルサスの人口增加の法則が甚だ顯著に進行を明かにしてゐる、英國領域及び其の他の人口に關して三つの報告があるが、その示す所に從へば、一九〇一年には人口總數二億三千六百六十一萬、一九一一年には二億四千三百九十三万、一九二一年には二億四千七萬であつた（人口增加率の低下を見よ）

（前頁から）

戒限られたる區域に於て得たる調査によると支那出生率は千につき

◇

生存競爭の影響は印度諸州の人口を英領印度の人口に加へて見る時更に顯著に判明する、即ち一九一一年の總人口は三億一千五百十六萬で、一九二一年には三億千八百九ラスラップ・スタンダードは褐色人種の增加率は年々千につき十二と測定してゐるがこの想定は實際よりも十位の高率である

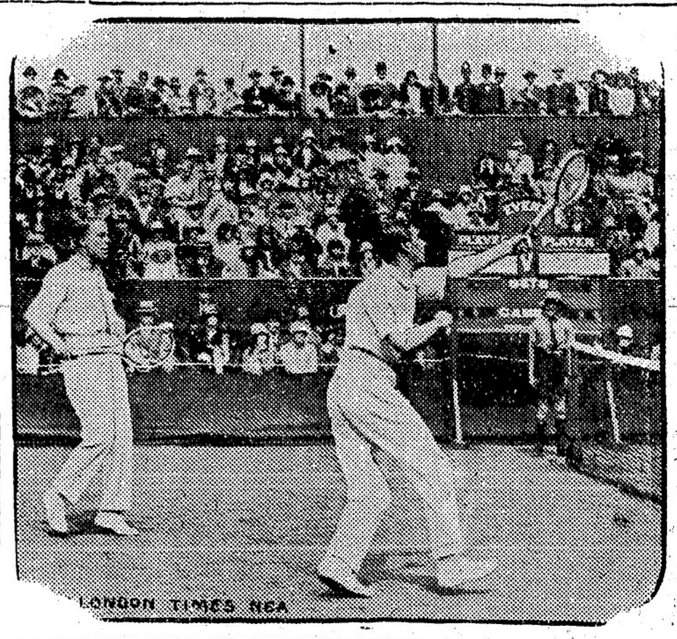

英國ウインブルドンの庭球試合に出場された英國王子デューク・オヴ・ヨーク殿下、ラケットを握上げて居られるのが殿下であるト及びエー・ダブルユー・ゴーアの兩氏であつたが六—一、六—三、六—二で殿下の組は敗戰となつた（大陸電報）

禁酒派活動

麥酒バーラーの廢棄に就て

禁酒派が晩市の麥酒バーラーを非難し之が廢棄の爲に活動せんとして居ることは既報したが同派では同じく之が趣意書を發表し大々的に運動するとの事で右は最近當市ノース・ウエスト・ビルディング內で開かれた州と市の禁酒派の聯合協議會で滿場一致で決定された

山火事の猛威

峠は越した

當州諸方面の山火事は場所に依り引續き今猶猛威を振つてゐるのもあるが大體に於て勢は薄らぎ鬼に角峠は越したと云はれて居る、比較的猛勢なのはスチルウォーター方面と晩香坡島のファニー・ベイ及びホーン・レーキの方面であり當州とアルバータとの州界地方もかなりに猖獗である、沿岸に雨は充分に降らないが頃來漸次高まり來つて火勢は此の爲に大いに衰へて來て居ると、因に山火事の消防參加を拒んで罰金をとられるもの時々ありナナイモの支那人ドン・ユーン・〜イなるもの山林當局から召集されたのに不法に消防參加を拒んで昨日ナナイモで裁判があり二十五弗の罰金を課せられシャニガン・レーキのエフ・エー・ヂエー・カップレーは消防に最善の努力をしなかつた廉でダンカンに於て罰金二十五弗を課せられた

ユニオン汽船

シー・エヌで買收か

今回モントリオルでシー・エヌ鐵道とマーチャント・マリーンが一方に立ちユニオン汽船を對手として後者を買收するの件に就て交渉が開かれた、內容詳細は不明であるが右來報に就き當地の同會社當路は否定してゐる

東京特信（六月十八日）

在東京 山本礁波

誤りたる緊縮政策

政友會政務調査會長 大口喜六

若槻內閣は、十六年度もやはり緊縮政策を繼續するといつてゐる、緊縮政策は財界一部に歡迎せられ、又一部被害者間にも共鳴するものがあるけれども、世間の不景氣に惱まされてゐる中小商工業者などは、漸く緊縮政策を怨むようになつた、茲に現內閣に反對して大いに積極政策を提唱してゐる政友會の、政務調査會長大口代議士に請ふて得た一文を掲げる（六月十二日）

◇

緊縮必ずしも惡くはない、節約すべきは何所までも節約せねばなぬ、併しその緊縮は結局發展の素因をなすべき意味でなければならぬ、それでなければ國力は遂に萎縮してしまふのである。

◇

現內閣の殘り口を見ると、遺憾ながら殆んどそれに近いといはねばならぬ、行政整理などいつて、內部に委員も出來てゐるやうであるが、金體何をして居るのであらうか、それが十五年度の豫算に現はれて居らぬのみならず、今尙何等進捗してゐる樣子はない、これでは果してその誠意があるのかな

電燈は金がかゝるからと云つてランプに改め、ランプも金がかゝるからといふので元の行燈に改めそれでも金が入るからといふのでは暗闇にしたならば、商賣も仕事も出來たものではない、況や緊縮すべきは緊縮し得ず、思ひきつて投ずべき資本は投じ得ぬといふのでは、遂に國家を衰運に陷れるべき最惡の方策である。

◇

いのか、全く諒解に苦しむところである。

◇

然らば進むべき方は何うであるかといふと、緊縮々々で、殆んど爲すべきの事をもなし得ざるの現狀である、これで何うして產業の發展などが出來るであらうか。

◇

或は此の緊縮政策の結果は、今にも財界が復活して來るように唱へるものがあるが、結局產業が發達せずして、景氣の直るべき道理はないと考へる、第一吾國所有の正貨はどうであるか、一時二十二億に近かつたものが今日では十三億臺に減少してゐる、然も物價は依然として割合に下落しないのは何故であるか。

◇

我々は我國の正貨が減ずるからとて、それだけで直に驚くものではない、それが比較的に資本化されて行くならば誠に結構である、然るに現狀はどうであるか、之れは貿易表の上から見ても、實に思ひ半に過ぐるものがなくてはならぬ。

◇

この兩三年續いて貿易は大逆調であつた、然るに昨年は多少緩和されたと喜ぶものがあるが、その原因は何故であつたであらうか、それは生糸が二億ばかり前年よりも多く輸出されたのが最大原因であつたと見ねばならぬ、然らば生糸の前途は果してどうであるか。

◇

今日製糸家が資本を借入れやうとすると、比較的に他のものよりは日步が高い、之れは果して如何なる譯であるか、銀行家に言はせると、多少の危險が伴ふからだといふ、我國における輸出の大宗とも云はれる生糸の生產事業が之れであつて、何うして其の發展が期せられるであらうか、之れにはいろ〳〵な關係がある、政府は夙に產業的に之れが根本政策を確立すべき筈である。

◇

それから食料の問題、之れに關して肥料の問題、これに對しても政府に果して確立せる根本政策があるか、さういふことから考へて見たならば、積極的に國家が施設すべきことは幾らもある筈である。

◇

それ等の點からいふと、まづ根本問題としても正貨と通貨の關係對外爲替の關係、それから金融政策、動力政策、更に交通政策など喫緊な仕事は幾らもあるが、現政府の腹のさきぬこと驚かるゝばかりである、何といふ腑甲斐ないことであらうかと切齒さるゝ程である、これでは產業の發展など殆んど思ひもよらぬことだと考へられる、今日の狀態で推移すれば、結局幾られる財產のある人は早くそれを整理して、其金を銀行へ預け小さく約かに利子で遊んで食つて行く、これが最も賢明な策だといふことになりはしないかと氣遣はれる、之れこそ實に由々しき大問題である。

誤りたる緊縮政策、吾々は之が遂に兩家をして萎縮退嬰に陷らしむべき惡策であると思はざるを得ぬものがある。

Phone Sey. 888 TAISHODO 301 Powell St. Vancouver, B. C.

ヒヤケもせず アレもせで
文化的色彩を與へる
大正堂で賣出す化粧品の清新な化粧美が近來はたいへんに喜ばれて居ます
助かつたと喜ばれる
ヒヤケ アレ止めに
通經劑 ヘルツ水 卅五仙

日本行船切符販賣所
日本人街の藥屋 大正堂 バウエルとゴーアの角 電話シー三三八

ステブストン 晩香坡間 荷物運搬 みかどトランスファー 電話 ステブストン停車場前

金物類は一切大勉强 にて御用命に應じます何卒御引立を願上ます
渡邊金物店 バウエル街二三〇 電話シーモア六二四八

和洋雜貨食料品 晩市西第六街七五八 小財商店 小財初次郎 電話フェヤモンド五二

MANUFACTURERS LIFE
マニュファクチャーラース生命保險會社
加奈陀最大生命保險會社の一にして日本各都市及び世界各國に支店あり
本部 トロント市
日本人部代理店 信夫事務所 信夫三郎 檀上虎之助 穀田與事
地方代理人 ミルクリーク 伊達具親 ルバート 小畑佐太郎 オシヨンフオールス 山野光喜 ピクトリヤ上田 武雄
電話シーモア二〇九四 195 Powell St.

Monarch Life
モナーク ライフ
日本人部代理 熊谷次郎 高島義親
東カドバ街四二二六 電話バイ四二二六

ねこ印
毛糸は勝店の專門で色合は種類でも持つて居ります
バウエル街二二四 電話シーモア七七五
みやこ商會

純良新鮮 ミルク配達
晩市メーン街三〇〇 ローズバンク デーリイ 篠末松 電話シーモア三三一七

スタイルがよくて御婦人及び子供衆の洋服は是非とも
寺西洋服店 婦人子供 バウエル街四三三 電話バイ四五三二

大阪商船 日本郵船 レビーアル アドミラル線
船切符販賣
日本行汽船切符直接販賣致候
七月 ▲あふりか丸十六日 ▲マッキンレー廿一日 ▲エシア廿二日
▲ながさき丸廿四日 ▲愛宕丸廿一日
八月 ▲靜岡丸四日 ▲カナダ五日 ▲ゼファーリン八日
●麥子、使傭人、家族、夫等一切の呼寄、再渡航證明
●出生、死亡、婚姻、離婚、養子、縁組等其他戸籍一切
●當國政府へ出生屆、歸化屆にて當國旅券下附手續
晩香坡市バウエル街二三五
切符販賣代理人 中山義一事務所 電話シーモア七六五二 自宅バイ二二〇七

紐育のソル・クフトと云ふ五歳の少年、蚕やつとまゆ体重三十五封度位しかないが驚の力は非常なもので鐵棒を嚙真のやうにWの字にまげて見せる、蚕食をさせて育てゝ居る結果だと親は大自慢である（大陸寫報）

電報

陸海軍に對する
爭議調停法の適用

（東京十六日）陸海軍兵器製造所職員に對する爭議調停法の適用範圍は陸軍では造兵廠、兵器廠、航空本部技術研究所、海軍では海軍工廠、要港部等と決定したが二百人以下の職工を使用する小工場は除外さる

聯合軍の馮軍攻撃

（北京十六日）聯合軍は南口攻撃に裝甲列車及び飛行機を利用して進攻し昌平の馮軍に多大の損害を與へ進んで西北の要路を扼し同軍の退路を斷つに至つた、魏益三の率ゐる馮軍も昨日山西省境にて大に馮軍を敗り殲滅を告げた

竹馬で富士山登高

（東京十六日）東北帝大山岳部は竹馬での富士山突破を目當中

日本農民黨新組織

（東京十六日）日本農民組合は今秋日本農民黨を結成し勞農黨に參加することなく別個の團体として來る十月結成式を擧げる筈

サ州其他の風と雹
多大の損害を受けた農家
エレヴエーターの被害

（ムースジョー十六日）颶風と降雹の襲來に遭つて當地から西南三十四哩のエキスバンス方面では建物倒壊七千エーカーの農作物は滅茶に踏した、同地の電信は昨夜遂に突然杜絶され本夜復旧して上記被害の狀況は初めて判明されたのである、エキスバンスの街頭の電話柱は吹倒された、死傷はない、サスカチエワン會社のエレヴエーターは數千弗の損害を受けた、颶風はウエイバーン近くからペイルドン方面まで延びウエイバーンの西方六哩の地域では二十本の電話柱が吹倒されプレイドンでは雹害が甚だしかつた、又クレストウインドでは長さ十五哩、幅九哩に亘り颶風の惨害を受けて三千エーカーの農作は殆められチールド・ツイヴスでも相當に被害があつた

（マニトバ州セリス十六日）當地方面の農家六つは風と雹とで農作全部を滅失せしめられた

（ウイニペッグ十六日）本日午後十一時半に當地に雨が降出したが翌十七日午前の雹地に大雹を降らした、本日午後遂に至り二度目の降雹があつた

酒類密輸共同取締

（倫敦）米國禁酒總監アンドルース氏は當地（來着した、近く米國沿海パハマ及び加奈陀に於ける酒類密輸入船共同取締方策に就いて英米會議が開かるべきが英國政府側に於て左の如き方法を以て米國禁酒當局と協調を欲しつゝありとのことである（一）米國警備船がパハマの英國領海内に出入する許可す、（二）密輸の目的を有する船舶に英國旗の濫掲防止、（三）行先に就て虚偽の宣言を爲せる船長は之を處罰す

ビルマの虎疫猖獗

（ラングーン十七日）低都ビルマにコレラ病蔓延を揮ひ死者二百五十名以上を出し病疫は急激に傳播しつゝあり

上海郵便局員盟休

（上海十七日）當地郵便局の支那人從業者盟休し郵便事務は支障を受けて居る、盟休は長びくらしい形勢である

總選擧の期日豫測

（タワ十七日）政界裏面に於ては傾の總選擧は九月十四日執行のことにミーエン首相は考へて居ると云はれて居る、若し斯うでなければ少し遲れて夫も同上旬のことであろうと

學生見學團
日白人の歡迎準備
宿所は基督教青年會

（桑港）來る二十九日入港の泰洋丸で第一班約六十名の學生が渡米する筈なる代議士中村嘉壽氏引率の成城學生見學團に就いては在日桑港日本一晩セレブションをやると云ふ計畫のあることは既報せし所であるが、武富總領事の方の歡迎準備を尋ねてみると「一行が來るつもりで準備してゐますが」と前程して暗る所に依ると

▲宿所は米人の基督教青年會と交渉の結果、宿所は先方で最低料金で引受けてくれる筈である場所は六十名が來ると金門街、サター、支那人、海軍、陸軍の各ブランチに分宿するかも知れない

▲レセプションは（一）米人の基督教青年會でもするらしい（二）日本人の基督教青年會でも其の企てがある（三）總領事官邸でも一晩づゝ行ふつもりだと（四）紐育に本部をもつ國際キリスト教青年會加大支部でも其の計畫がある

▲ランチョンは（一）キワニス倶樂部は桑港、王府、パークレー、アラメダで何れも其の計畫がある（二）ロータリー倶樂部でも引受くる筈

▲見物　米人商業會議所では一日づゝ自動車を出して案内する筈加大及び須大も學校見物には便宜を圖る筈

以上は近日の中に總領事の下でプログラムを作る筈である

◉映畫俳優夫妻
日本行は九月
ダグラスとメリー

目下巴里に滯在中のダグラス・フェヤバンクスとメリー・ピックフォードとは新映畫の種を仕込む爲め近く歐洲を出發し久方振にハリーウッドに歸つて來るさうであるが同地には二週間滯在したのちにて更に日本、支那訪問に出かける筈だと云ふ、初めダグラスとメリーとは歐洲から先づ東洋を訪ひ歸米する豫定であつたけれども都合に依り太西洋を廻り歸米するに至つたので初めの計畫を遂行すべく更に九月頃日本支那へ向けて出發する筈であると

◉米艦
來晩の期日
二日早めらる

米國太平洋艦隊旗艦シャトル號の當港訪問は八月七日で同十二日まで碇泊と云ふ豫定であつたが二日早めて五日に來港し十日まで碇泊のことに變更の旨昨日ティラー市長の許に入電があつた

◉ステヴストン
活氣を呈す
今週中は非常な好漁

ステヴストンの今週はスプリングもサケイも好漁であつたから來週は全部の網おろし總出漁のことなら

本社東京特電
▲日伊條約
改正交渉

日伊通商條約改正交渉は松田道一氏が大使として羅馬に轉任すると共に開始することゝなつた實業家の間では伊太利が絹製品の輸入税に就て日本品に差別待遇を與へて居るのを撤廢せしむるやう外務省に要求して居る

▲米在庫高

七月一日の米の在庫高は二千一百四十七萬石で昨年より百萬石の増加であると農林省から發表された（本日着電）

◉竹内氏の
轢かれた
＝當時の狀況

（ラングーン十七日）低都ビルマにコレラ病蔓延を揮ひ死者二百五十名以上を出し病疫は急激に傳播しつゝあり

上海郵便局員盟休

（上海十七日）當地郵便局の支那人從業者盟休し郵便事務は支障を受けて居る、盟休は長びくらしい形勢である

總選擧の期日豫測

（タワ十七日）政界裏面に於ては傾の總選擧は九月十四日執行のことにミーエン首相は考へて居ると云はれて居る、若し斯うでなければ少し遲れて夫も同上旬のことであろうと

淺田氏逝去

今朝八時二十分

コクサイラの淺田由太郎氏は其の後ダンカン病院にあつて療養中で重重態を傳へられてゐたが今朝八時二十分遂に逝去した、氏は安政六年十二月九日の生れで、加奈陀へ來たのが明治三十三年であつた、コクサイラにあつては同地のコクサイラ・ゼノアベー懇和會の會長を永らく勤めた事があり一般からは非常な人望を持つてゐた人である、葬儀の日取は未だ決定されてない

◇該婦人の自動車を越さうとして、婦人の自動車の右の前輪に衝突し、その勢ひで竹内氏は空中高く跳あげられ落ちると同時に頭部をコンクリートにぶつけたのだそうで、ウヰットネスの語る所によれば竹内氏の自動自轉車は二十五哩以上を出して居たとの事である、急を報せられてケーのアンバランスが市立病院へ送り込まれたが既報の如く重傷の爲に遂に死去したのであると、右から見ると竹内氏はミス・ケネデーの自動車が

◇眞直ぐに行くものと思つて速力を早めた所が急に曲がられたので何うにも出來なかつたものらしい、ミス・ケネデーは昨日は故殺犯として捕へられたが當時の狀況からして故殺犯と云ふ罪名からは免れ竹内氏の過失

◇該婦人の自動車の自動車は

◇眞直ぐに行くものと思つて速力を早めた所が急に曲がられたので何うにも出來なかつたものらしい、ミス・ケネデーは昨日は故殺犯として捕へられたが當時の狀況からして故殺犯と云ふ罪名からは免れ竹内氏の過失

◇眞直ぐに行くものと思つて速力を早めた所が急に曲がられたので何うにも出來なかつたものらしい、ミス・ケネデーは昨日は故殺犯として捕へられたが當時の狀況からして故殺犯と云ふ罪名からは免れ竹内氏の過失

◇該婦人の自動車の自動車は

夜の潮 (一八二)

中村武羅夫作

邪ひ (31)

か、頭から嘲笑してしまつては、折角の自分の望みが無駄になつてしまふばかりでなく、病後の弱々しい身體に、ひよつとしてヒステリイでも起されてはならないと、それも心配であつた。強い口も利けなかつて。いら〳〵する心を押へて、努めて優しい調子で、眼へるやうに言つた。

「断つて下さい！」

敏子は俄然として突ゝ伏たまゝ同じ言葉を繰返した。

「お前、何してそんなに井上さんが嫌なんだらうね？」

お淺は溜息を吐いた。

「断つて下さい」

「お前、どうしても井上さんが嫌なのかね？」

「断つて下さい！」

「折角いい縁談だと思ふのにね」

とお淺は未練深さうに言ふ。

「もう何も言はないで！ 一言も言はないで！ すぐとわつて下さい」

敏子はさも〳〵歯がゆさうに烈しく身を慄はした。

「さうかね。ほんとに惜しい縁談だと思ふのにね」

お淺は手も足も出なかつた。餘りにも烈しい敏子の態度に、言ひたいとの口を噤んで、たゞ溜息を吐くよりほかなかつた。

御菓子、書籍、雑誌
(雑誌は特に貸料無料)
パウエル街四三七
鈴木菓子店
電話ハイ七七一

パウエル街二〇六
大倉洗濯所
電話シーモア六七〇
ランスダウン街一六〇
電話ファイ一一

◇三の捨物 本日休業

スター魚肉店
晩市パウエル街三三五五
電話シーモア三三五六
精肉 魚 野菜類
カマボコ並に漬物
鑵詰類一切

△御来店現金御買ひ上げの御方には割引付受取券を差上げ受取券金十弗以上御持参の方には其五分に相當する商品を差上げます
△地方の御方には精々品物を撰み安金に確實迅速に御送り申上げます

毛織物 呉服 高附物
特別廣告
本店開業以來總ての製品には常に上等の羊毛を使用致し且つ製造技術の優秀なるに依り日本人各位の御引立を蒙り日增に繁昌致し輪有難とは存じますが就きましては今回右御禮の印として來る八月一日より同月一日迄一切の商品一割引に致し外に五十個及其他を景品として差上げますから此機を逸せられず何卒倍蓰の御引立を偏に御願致します
景品は九月一日迄開催の上番號に順して景品を公渡致します
三十餘ツ十ガ個スウエケ
八月一日より
電話ハイ七七一

コロンビヤ街四三六
心田毛織公司

婦人小供服裁断縫方實地教授
東カドバ街四一六
電話ハイランド四二三四
熊谷みつ子

◇買入
キヤスカラ薬皮
値段は最も高く買入れます
W. R. Beaty & Co. Ltd.
325 Howe St. Vancouver, B.C.

私は左の足首を挫き非常に難儀致し普通なら一ケ月も治療に掛る負傷候処幸ひに林鋼臣醫士の治療を受け候處次第に付負傷なされた場合は早速電話シーモア三六二七に御掛なされ同醫士の治療を受けられん事を御勧め致し候
井上德一

林鋼臣
西洋醫
電話シーモア六四三七
廣濟堂

大工 竹中佐七
パウエル街三三三五
電話ハイ一九五二ワイ

電氣 あんま
パウエル街三四六の十五號室
松宮怒四郎
電話シー二五〇六エル

日本行汽船切符取次仕り候
雑貨食料品
エキスプレス
晩市パウエル街四五三
郵函一二六四
電話ハイ四八九
堀善商店

靴商案内
パウエル街三三八
加藤靴店
電話シー二二六九
住宅アレキサンダー四一四
ハイランド三五五エル

パウエル街三四五
名畑靴店
電話シーモア七八一九

パウエル街二五八
小澤靴店
電話シー三七一一
住宅東カドバ街五五七
電話ハイ三〇四二ワイ

奥村托兒所
通學兒童は勿論乳兒もお世話致します御希望の方に規則書を御送附申します
東ジョージヤ街七三八
電話ハイ一二四九エル
主任 奥村雪子

婦人子供洋服ドレス仕立
晩市メーン街二三二(山陽商會)
電話シー三六九六
牧野姉妹裁縫部

棚拂ひ大賣出し
七月十七日より廿四日迄
見本品や端物の大見切品が澤山御座います
御安いものは直ぐ賣れます御早く御來店御撰りごりを願ひます

御婦人向＝日本縮 五ヤード七十五仙▼英國製ギングハム 四ヤード九十仙▼花模様ボイル 三ヤード一弗二十九仙▼絹絹靴下 一足六十九仙▼絹フルマー 一弗二十五仙▼色木綿婦人下着 一枚四十仙▼夏ホーバコート 六弗二十五仙▼絹ドレス 二弗五十仙より三弗五十仙まで

御男子向＝絹靴下 一足五十九仙▼ライアル靴下 一足三十五仙▼純毛水泳着 一弗九十八仙

御子供向＝ベビーロンパース 一弗七十五仙▼子供木綿ハツト 二十五仙及五十仙▼子供絹ガーター 二十五仙及二ケ二十五仙▼子供靴下 普通六十仙賣りが四十仙

御家庭向＝手拭地テーブルクロース(四十八吋)一弗二十五仙▼魔法瓶 一ケ五十九仙▼フタ付茶碗 三ケ六十五仙▼アルミニユームチーケツトル 一弗七十五仙▼アルミカーヒーポツト 九十五仙▼羽毛枕 一ケ九十五仙

其他雑貨類全部一割引 品切にならぬうちに早く!!!

西ヘステングス街四六 電話シーモア貳九參參
古屋商店

●魚類
●肉類
●青物類
●カマボコ
●和洋食料品
パウエル街二六二
田中六彌
電話シーモア五六六一

鳥類卵
豆腐類 種々御注文に應じます
晩市ゴーア街二一六
宮崎豆腐店
電話シー八八七エル

男子の洋服
スタイル、品質、技工
多田洋服店
晩市西ベンダー街五〇八
電話シーモア八〇三五

和洋雑貨食料品
晩市アレキサンダー街四三三
電話ハイ七一二
福井商店
福井旅館

先祖傳來並に○病小供癇の灸及せんそく
アレキサンダー街三三〇半
名灸男女諸病一切
新谷三吉郎
電話シー七九二四エッキス

先祖傳來並に按摩按腹及骨つぎ筋違ひ小供のかんの灸
ダンレビー街二二七
鎌倉
電話シーモア三五六九エッキス

電話にて御用仰付け下さい
ユーコン街ミカド倶樂部裏
按摩針灸術
山田政次郎
電話フェヤ四八三五アール

和洋雑貨食料品 其他
漁船用具金物類
ステプストン郵函一二
情品廉價 發送迅速
西濱商店
電話六八

帽子洗濯並に染替
カドバ街三〇〇(篠商店二階)
電話シーモア三三一七
鮫島帽子洗濯所

漁業用具一切
△ガソリンエンジン
△テント、オーニング
VACラバブーツ
エドワード
リプセット
Phones: Sey. 6031-6029
68 Water St. Vancouver, B. C.

眞面目と誠實
御藥なら大正堂
皆様の御引立てにより
日に增す繁昌を御禮申上ます
眞面目と誠實＝親切第一と奉仕して
皆様の御贔負に報ひんと勉強して居ります
多少に拘らず御用命下さらん事を御願申上ます

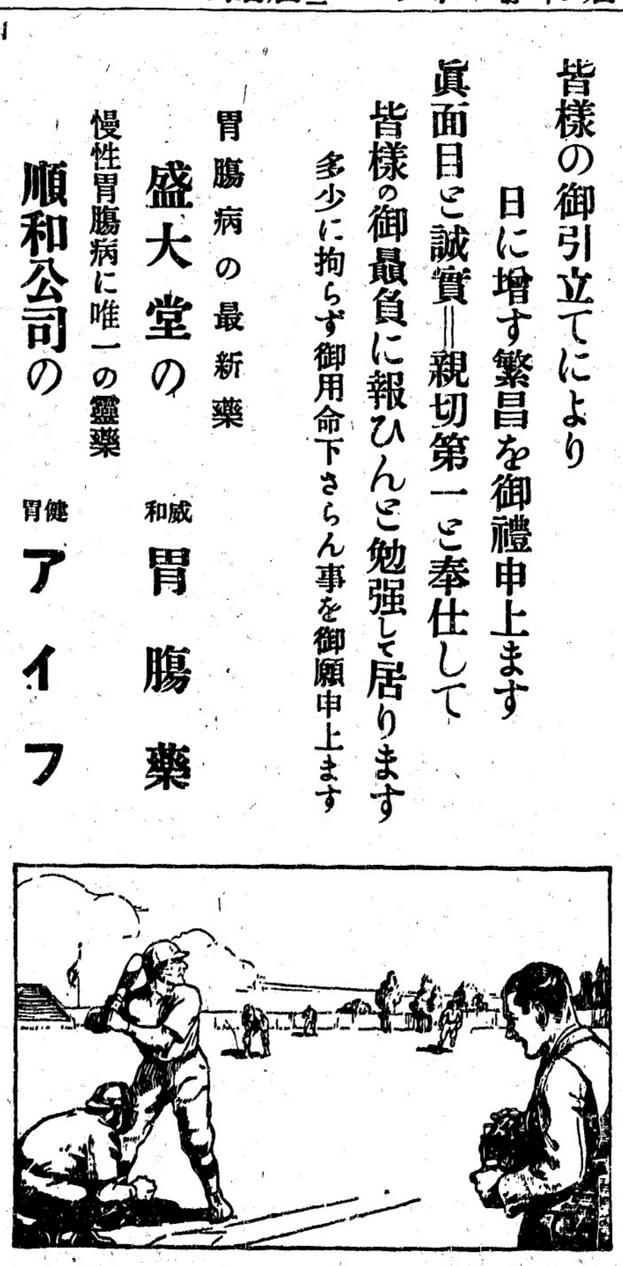

胃腸病の最新藥
盛大堂の
和威胃腸藥
慢性胃腸病に唯一の靈藥
順和公司の
健胃アイフ
共に名高き藥學者によつて調劑された毒にならぬ本當の胃腸藥で御座います

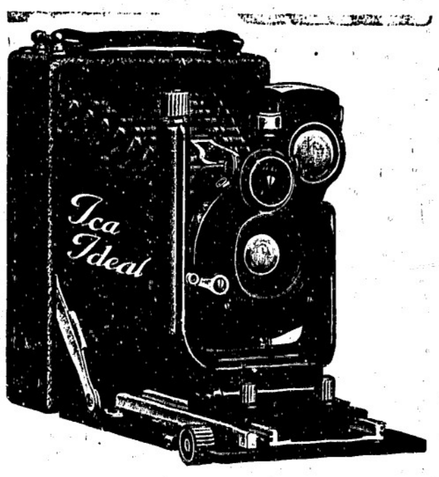

呑んで色の白くなる
白色美身强壯藥 ハルナー
見る間にパツチリと涼しい眼になる
美眼液 パミール
セキ止めに第一は
有田の鎭咳劑

無上の强壯劑であるばかりでなく
朝鮮總督府の 熱取りにもよくキク
人參エツキス(參精)

市内は電話で……地方よりの御注文に對しては最も迅速……
郵税は不申受……持荷は常に豐富……御賣の儀は特に勉强致します

日本行船切符販賣所
パウエルとゴーアの角 電話シーモア三三八
日本人街の藥屋 大正堂

臨濟宗の本山

天龍寺の醜狀アバかれ

「五山文學の權威」上村觀光氏

發狂して縊死す

京都府下嵯峨では、六月二十六日午後三時頃、本山天龍寺の執事長及び伊藤次郎吉の三人が顧を集めて何事か相談したが、右は洛西嵯峨臨濟宗天龍寺派本山天龍寺にからまる

不正事件の檢擧に關して

であつて、すでに太秦警察署と協力同寺の執事長、財務主任藤田恭盛（ハ）氏他二、三の關係者を別々に召喚取調べを行ひひそかに重要書類の一部も押收した模様である、何分天龍寺は嵯峨五山の一であり、その上極樂峯、龜山の二帝いふ絶壁を來し同山の宗政は金く暗黑化し全國九十の末寺はこの現狀にあきれ果て四三本山當局に對策を談したが解決せず、紛糾を續けてゐるうちに刑事課の活動となつたのであるが、重鎮前執事長ほか二三の者が獨斷で本山の公金三万圓を宗會は勿論、檀家信徒にもかけず無敵文や無擔保無利子で大和の土倉住三郎氏に

融通してゐる事を昨年十月の宗會に摘發されその時は藤田磨岡、重鎮の三師が一札を入れ一ケ月の猶予を乞ふて三萬圓の調達を約したが履行せず、また神戸市の川崎から補償金としての寄附金二萬圓と土地を買収しての四萬八千圓その他合して約十萬圓の財產に比較が合はぬ點を生じこの間一山の僧たちに問詰を生み解決で あるべき禪宗本山も上を下への混亂に陷るやうになつた

茶屋遊びに耽る管長

行方のワからぬ「國寶」

なほ同寺の寺寶で國寶に準ずべき書畫や舞樂道具も四散して居ると風聞があり、刑事課に召喚された本刑課係員四六人に及んでゐるまつね（三）と共に昨年秋頃より貴松

ヒルメシ

◇財務之輔さん

◇本部に出ぬて來る職れ被れを抽へて顯明財務の愛嬌を安賣する兼政會の財務之輔さんに天晴れ靈假財務の綽名がついた

◇つひ上手がりのさる男が「財務さん靈假ですか」と謹慎のない年齢を入れるとあの剛毅をかたつむりのやうに縮め「どうして樂ちやないよ」と本音を吐く

◇綽名のいはれを聞けばなる程——この財務養人四人ごとに、「君ら靈假を一所にしたいんだがどうも忙はしくつてネ」

◇と、口吸の御面走を強いながら未だ嘗て只の一度も意志表示を實行した試しがないからだとある

重大

視し作業課長、油田知事も協議にあづかり一切外間に漏れるを恐れ極秘裏に檢擧に手を始めたのである。同寺の財政は極度に紊乱し本年三月執事長の改選を行ひその結果重岡宗貫師退山後少林寺の山崎玉峯師が後を襲ひ四月二十日本山に上がり重岡師から事務の引繼ぎを受けんとしたが、重岡師はナゼか

引繼を行はず、二ケ月にわたる今日まで一山に重岡、山崎の二執事長が睨み合つて頑張ると

の御殿もあり管長補佐師をはじめ前執事長重岡宗貫師等知名の師にも綽名多く警察局も

地方通信

サンマーランド

◇當地の本年度果物收穫は昨年度よりも十五萬弗も多く多分農家の實收が五十萬弗に達すべし州病害及師のクート氏が檢査鑑賞して居る

◇即ち一九一九年に七十五萬弗の實收あつた以來の農作といふのでありてチエリーは昨年より五割増し、プリコットは二十五本、プラム及びプルンは一萬三千箱、ペヤーは十六本、アップルは三十五萬箱收穫の見込があるといふ

◇併し処年になるドライで灌漑用水は向ふ二週間を保持するに過

た前執事長重岡宗貫師などは他の僧侶達の目にあまるやうな行爲が多く僧侶の身を忘れ

紅燈の巷に思繁く通ひ遊

に祇園の藝妓を侍婢しその遊興費を妾掛はぬとて昨年十二月二度まで警押へをうけ嵯峨町役場に強押へ品の醜聞告知書はも出されて一山の問題となつた事もあり、重鎮師を中心に同山商僧達に醜聞流れ府社寺課も昨今實狀の調査に着手して居るが調査發展につれて、六月十一日京都市泉涌寺門前の自邸で縊死をとげた五山文學の權威上村觀光氏（ハ）も不正事件に

關係あることが發覺し、警察局も驚愕してゐる

上村氏の自殺は常時極端な勉强と借金とから精神に異狀を來したが結果は判斷されてゐたが實は五山文學の研究資料として天龍寺秘藏の經學に關する書籍を借用自宅に持ち歸るについて、管長鵜清拙師や重岡前執事長等とも親しくなり、一所に茶屋遊びに耽るやうになつて、いつしか不正事件の一人として睨まれるに至り自責の念に堪へず逆上して自殺したもので、刑事課でも同氏の縊死により調査に非常な頓挫を來してゐる。一說には上村氏は天龍寺の指折の秘藏の書籍を借出し高利貸のためにそれを差押へ（さるゝ）に至つたものと傳へられてゐる

賣られた女房と ダイナマイトで心中

炭坑カセギの荒男

慾ばつた父親のウラをかく

福岡縣田川郡、後藤町料理屋入千代こと田中やつ方で、六月二十五日午前八時ごろ抱へ酌婦押坂ます（ヨ）とその夫同吾松（ヨ）の夫婦が裏六畳の座敷で瀕死の中に重なり合つてダイナマイト心中を遂げた、明け放浦團の上に仰向けに腹部を抉られ女は管浦團と一所に男の足のあたりに胴體と首と片足が三つになつて横たはり、肉片四邊に散亂して見るも

無慘の情死が演ぜられた吾松は愛媛縣喜多郡大川村生れ女は大分縣大野郡重岡村の生れで實父則石末五郎（七）母まつ及び妹が坑夫稼ぎをしてゐた福岡縣田川郡大任村に同居してゐたもので夫婦には昨年なつたものである、ますが前記入千代に住み込んだのは實父末五郎から强請せられて夫吾松が仕事に出て行つた

留守中前借三百五十圓で六月二日身を沈めたものであるが前借金を受取つた末五郎はかねて山口縣彦島の某料理屋に酌婦奉公中の妹つねをその金で身受けし炭坑に連れ戻り今度は娼妓に賣り飛ばした上その金でますを再び引取る考へで實家中を本人のつねから看破され遂に同人は實母まつと六月十日頃無斷家出し目下所在捜索中である、年若い娘が坑夫稼ぎをしてゐたのに遂に事業開始の域に達せずして二年を經つた

◇今度コーツネーのボードオヴツレドのメンバーは之を休止の狀態に置く時は市の繁榮上に一大障碍を與へるものとして如何にしても運轉させんとして一大株式會社を組織して事業を起さんとして其の基金募集の大きな廣告を出して居る

コーツネー

◇先度の大火にて烏有に歸した建築物も、七部通り改築せられ、ある商店は七月一日より賑々しく開店した、之によつて當市の美觀の密はれて居たのも從前通りになつたばかりでなく却て面目を改めた

◇久しく休止の狀態にあつたコーツネー・ソーミルも一時ある邦人が買つて事業を開始するといふのであつたが、何分場所の惡いのでロッグを求めるのに困難なので既に賣ふといふ條約まで整つて居

ロイストン

◇像て建築中のホールも殆んど完成し加ふるに周圍に外界を離すため高十尺の垣を設ければ、愈その美を誇へて來た何れ遠からぬうちに落成式も行はれる事にならう

◇當製材會社は去る五日より朝四時始業午後一時を以て終業する

死んだ筈の 大正の 浦島太郎

十二年振りに歸國

死んだはずの男が十數年ぶりにヒョッコリ歸つて來て村人をびつくりさせたといふ大正の浦島太郎物語り……下關市外安岡町阪本久市（ヨ）は親も子もなく一人ボッチで十五六歳のころ獄に出たまゝ、行方不明となつたので親族では大正十年入月失踪の届出でをなし、同十三年七月この宣告を受け安岡町役場では死亡者として同人の

戸籍を削除したところ、この程になつてヒョックリ歸つて來て、戸籍面で亡者となつてゐることを知り六月十八日下關區裁判所に關係人と共に失踪の宣告取消しの申請をした、同人は船員となつて印度その他の外國を轉々として居たもので今回復活と同時に徵兵檢査もおとゝきながら受けることになつてゐると

川を泳いで 自由廢業

クルワを拔出した娼妓

堺市榮橋遊郭大現楼抱へ娼妓千代子事内村ゆきの（こゝは、六月二十三日午後八時過ぎ同樓裏の内川へ着衣のまゝ飛び込み向ふ岸へ渡らうとするところを水上警員に發見され堺署に引渡された、ゆきは三年前九百圓の前借で同樓に拘へられたが醜婦のため客席によばれること少く、なほ病氣のため

前借は増すばかりで樓主の氣受けが惡く、この程飛田遊郭へ鞍替されやうと樓主側が曜起となつたが話がまとまらなかつた、行末を悲觀したゆきのは、かねて水泳の心得あるところから警察へ

水 くず櫻 ようかん

晩市バウエル街三九二

住よし

電話シーモア四四七五

◇高松市 市役所では今月初めから香西町内本津川流域に大繫井を設置して居るが地下百六十尺前後のところから不思議にも生々しい材木が現れて來た、その木腐蝕もせず木目もあり只赤色になつてゐるだけである、この地附近は今から百十四年前樂材數萬個を埋沒したと云ふ話もあるので或はそれかともいはれてゐるが腐つてゐないのは變と云ふので近日研究に取りかゝるといふ

◇新案日本便り◇

自由廢業の願ひ出に行かうとするところだつたと申し立てた

家具製造販賣
安價にて御用に應じますから宜敷く御願ひ申します
ゴーア街二二八
電話シー一八七八
川出家具店

葬儀一式
最も設備完全にして日本人諸君には特に親切に取扱ひます
晩市メーン街六一二
エドワード葬儀社
電話シー一三九〇ビュー六〇八

▲助產婦案内
東ジョーダン街七五一
古本初枝
電話ハイ三一八一アール
メーク街一一二
西澤すみ子
電話シーモア八五二〇
晩市プリンセス街二一五ユレカルーム三階州一號室
高橋喜志子
電話ハイ三四九九エル
不在中はハイ一七六三オー
バウエル街二〇三
田邊よし子
電話シー三一四六
ハウエル街三九六ホテルウォールド一二號室
渡邊糸子
電話シー一四三ワイ

助產婦
新西晩市ユウン街三〇七（クヰンスボロウ）
大西さだ
電話一八五四エル

文化商會
250 POWELL ST. VANCOUVER, B. C.
胃腸病で苦んで居られる方へ
ヨヂンゲン（新乳酸菌製劑 Jdingen）をおすゝめ致します
ヨヂンゲンの組成は Ruisaccs 科植物のアルカロイドの鹽酸鹽類中に特殊の强力（繁殖力及乳酸發生力）なる乳酸菌を生存せしめたものです
ヨヂンゲンの適應症＝急性慢性腸カタル、小兒緑便、常習便秘、腸結核、消化不良、食慾不振、糖尿病等すべて胃腸の病に適します
ヨヂンゲンの定價　百錠入一弗七十仙、百グラム入四弗五十仙（粉末）
下痢病最新藥 清腸 五十仙一弗
大好評で飛ぶ樣によく賣れる
草津鑛泉湯の花 五十仙 一弗
婦人コシケ、白血、長血、◇◇病、しようかち、せき、たいでく、ひせん、たひし、慢性皮膚病等に効果あります
◇皮膚病の付け藥として デーデーデー 一弗、二弗五十仙、
◇ヒフミ 五十仙◇金治水 五十仙
◉整告！只今は氣候不順の爲め惡性のカゼが流行して居ります
御子供樣には オイン 五十仙◇ホシ風藥 二十仙
其他實効散 五十仙◇キナピリン 五十仙一弗
ヘプリン散 五十仙
イーストマンコダックフイルム販賣店
燒附及現像は早く丁寧にいたします
ワタマン特約店 文化商會
萬年筆
バウエル街二五〇 電話シー四〇八七〇

夏向切地種々
◉男女用浴衣地 一反 一弗四十仙より
◉浴衣地腰卷 一枚 一弗九十五仙
◉新柄友仙 ヤード 入十仙より
◉晒木綿 ヤード 十仙
一反 九十仙
香村商店
電話シーモア二二三二
269 powell St. Vancouver B.C.

薪石炭販賣
並びに運送業
右何れも廉價迅速に御用命に應じます
電話住宅シー五七七六エル
シーモア八六三七オー
小宮吉藏
晩市東カドバ街三五八

WASHINGTON ESTEP DIESEL ENGINES
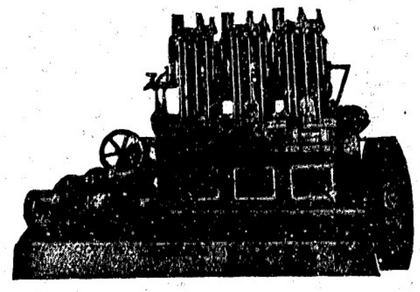
ワシントン・エスタップ・ディゼル機關
拾五臺——賣約濟
本年一月より二月末迄僅か二ケ月間内にビーシー州内漁業及タッグボート用機關として
◇
先づ機關を御求めになる前に此のワシントンエスタップ機關の新しき三シリンダ六五（ビー・エフ・ビー）を御覽の上御熟考を乞ふ
此のワシントンエスタップ機關はセーンボート用として特に好適であり機關の大きさは他の二シリンダ五〇（ビー・エフ・ビー）の機關よりも小なり
販賣所　晩香坡市西領大街二一五五
晩香坡マシーナリーデーポー商會

海產物並に直輸出入商
バウエル街五五八 電話ハイランド三四七
558 Powell St.
伊藤商會
Vancouver, B. C.
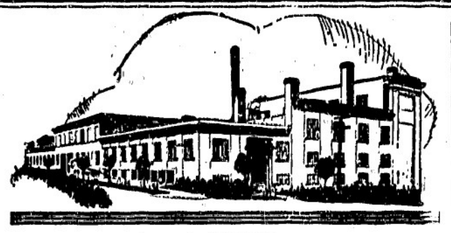
シエリーブレード
シエリーブレードは 最新方のブレードであり 最新方に作られた良品です
常に高金の注意を拂して作られ完全に消費してあります
シエリーブレードをお食ひなさい
4X Shelly's 4X

Canadian Pacific to Japan
シーピーアール 日本航路船
エムプレス・オヴ
エシア 七月廿二日發
カナダ 八月五日發
ルシア 八月十九日發
最も立派
最も高速力
最も大形
最も新式型
各船に日本人通辯をおき日本人乘客の接待に當る
日本食供給の準備あり
航行各二週間毎
（晩香坡市發美府經由）
SETO MORE
Asiatic Passenger Agent
J. J. FORSTER
General Agent
CANADIAN PACIFIC (Ocean Traffic)　Vancouver, B. C.

講談

義賊 和泉屋次郎吉

〔第三十席〕

草野柳太郎講演
長谷川小僧挿畫

妓夫の長公が、次郎吉の傍へ行かうとすると三人の連中がドカドカと長公の傍へ寄つて来た。

「へ、、皆さん今晩は、御何様でお通り妓共も遊んで居りますので、御安直に上りなすつて下さいませんか、決して餘分な御散財は掛ませんが」

と長公が登樓をすゝめる。

「オウ、若い衆、俺達も上がりたいと思つてるんだが、あの一番上を張つてゐる花魁は、アレは何と云ふ女だい」

「ヘイ、あれは松山花魁と申しますので……」

「ウム、松山か、お有上つたらあの女を俺に出しなよ」

「オッと待ねね、あの女は俺が手前より早く見付けてゐるんだ、アレは俺に當てくんな」

「ヤイノ、、見つともねえと云ふない、まだ上らない内から女の品定めはよせやい」

と三人は相撲ちがガヤ〳〵言つてゐる、すると妓夫は

「コ、、一寸伺ひますが、あの彼方所に居らつしやいます親方でげすね、あの方は矢張り貴方方のお連れ様でございますか」

「ウム、あれは俺達の仲方だ」

「左様でムいますか、實は松山花魁は、あの方に一度出なすつたことがムいますので……」

「何だつて和泉屋の親方に出たつて、ヘッ、黙いたね貴奴は！和泉屋の親方も人が悪いや、初めてこの廓へ来たやうな顔をしてゐるんだ、だが仕方がねね、親分に實はれてる女なら、到底俺達には出やしねね、第一癪音が癪ふよ、ちやどうせ只で遊ぶんだ、どこだつて同じとちやねねか、サア上んねね〳〵」と三人は次郎吉の後からついて登樓する。

四人は早速小松屋の別付へ通ると、デグ〳〵太つた婆あさんが入つて来る、前の所でチョキンと結んでゐる、所謂やり手婆アと云ふ奴です。

「ハイ入らつしやい、チョイと長どん、皆さん御初會かい」

「イ、エ此方の方はお馴染様で」

「アッさうかい、それはお見外れ致して相濟みません、長どんそれちやね、御初會の方は別にお見立てがなければ、順に烟草盆を引いてお出よ」

「好うがす」と長公は下りて行くやがて重ね草履の音がバタン〳〵と聞へたかと思ふとスッと入つて来たのが松山太夫、うちかけの裾をパラリと刎ねると、上座にゐる次郎吉の側へ来て、ピッタリと寄り添つて坐り

「親方ぱん、お久し振ぢやありませんか」と次郎吉の顔を覗き込ひ次郎吉も苦労人だけあつて人違ひだらうと思つたが女に恥を掻かせちゃ可愛想だと思ひ

「ぱんとに久し振だつたなア、あの節はとんだ厄介になつたよ……」

とバッを合せてやる。これを見た連中の一人が

「親分、恐れ入りやしたね、こんな浦塩を見せられちゃ全く面目ねえやられません」云ふと次郎吉は

「全くだ、イヤ御馳走してくれ」と面をかいてゐる。

所へバタン〳〵と草履の音がして、三人の女郎が上つて来た。

やり手婆アは

「ヘエ、有難う存じます、一寸お引付けを致します、此方様に紫さん、鶴さんは此方様、若太夫さんは此方様、ヘエ花魁エ、引付けが濟んだらお召替へ……」と世話を焼いて、引付けがムれ〳〵終るその内玉木屋德右衛門と云ふ引手茶屋から藤若判頭が來て、浮いた〳〵の大騒ぎが初まり。時を計つて次郎吉は新造の案内で松山太夫の部屋へ出て行きました。

●夏やせの頃 夏とコダック

コダック新形が出来代價も安くなりました、たゞ廿七弗でエフ六、三のレンズ入寫眞機が買へます、燒付、現像はお安くなりました、現像はお安くなりました、現像はお安くなりました