Vol. 21 No. 5936 Saturday November 27 1926 TAIKIKU NIPPO 大正十五年十一月廿七日（土曜日）第五千九百卅六號

大陸日報

TAIRIKU NIPPO
(THE CONTINENTAL DAILY NEWS)
PUBLISHED BY
TAIRIKU NIPPO SHA, LTD.
135 CORDOVA ST. E.
VANCOUVER, B. C.

本紙定價（前金）六ケ月七拾五仙 四弗 壹ケ年 八弗 貳拾五仙
株式會社 大陸日報社
社長 山崎寧
電話 バンクーバー 一三五六 シ 三〇六五

●新古家具賣買 落合商店 命の種蒔上ます
電話 バンクーバー 一二六六 バウエル街七五三 田口製麵所

米加兩國間の大問題（三）

◇米加の水運路

面かも加奈陀側に取りて、頗る都合惡しといふ理由は、彼此や押問答やの相手方が、傳統破りに於て世界中の嫌はれ者、米國たるが故にして、加奈陀の主張が、強硬なればなる程、米國側の横車を押す程度は一層に甚だしく、現に、セント・ローレンス河系の利用に對しても、夫れが、自國の獨占にあらず、加奈陀との共同經營となるものなるより、現用に支句をつけたがり、既に、セント・ローレンス河系の改修計畫に對し、ハーロー・ヤナルの廢止計畫を以て對抗しつゝあるは、野暮の、野暮して、既用に成ける所なのだ。

即ち、現在、オンタリオ湖と、ハドソン河とを聯絡し居る小運河を取り廢げ、大西洋の巨船をして、大湖に乗り入らしめんとするものにて、夫れが、全然、米國の領土を通過し、且つ米國の資本によるもの丈けに「全米國運河」と稱して、陸軍側初め、セント・ローレンス計畫を初して、此の方に、乾意を表し居れる始末なのだ。

尖れに、シカゴの下水道問題に對しても、米國の諸州中には、全く利害關係を同うするものなるに拘ず、——蓋し、右の下水が、シシッピー河系に流れ込むやうになり居るが爲めにして、下水の水量が多ければ多る程、夫れは水運に利用され得べき事を意味し、同、大湖より、下水道、シシッピーを通じて、メキシコ灣に聯絡すべき大水路が完成ざる事となる譯だからだ。

夫れ、パーク・ヤナルや、湖運水路やに對し、例によりて米國の我利々々資本家の附ひ掛ひて、全然なる運動を開始すべきや申す迄もなく、其の結果、米國の「國論」が、分裂するものとも、如何樣に、波瀾を惹起せしむるや計られず。——而して、セント・ローレンス改修計畫に、如何の障碍を與へずとも限らざるものならるにつて、將來

大湖とセント・ローレンス河系を中心に、米加間に、各種、大小問題の發生を、豫想せしむるに、なるものなのだ。（完）

其の時々の夢でも

チエンバーレンの外交

法學博士 松原一雄（三）

チエーンバレンは果して佛獨今日の樣近（にして若し事實なりとせば）をロカルノ當時に於て豫想して居なかつたであらうか。否、豫想して居なかつたであらうか。それとも、佛獨の今日あるは、其の實際に屬するものであらうか。否、佛獨をして互ひに握手せしむるは、チエーンバレンの當時抱ける大希望でなかつたであらうか。果して此希望であつたとせば、今日の獨佛提携は氏の大願成就せるものであつて、今更、イタリーなどを、——英國人にあまり受けのよくないムソリーニなどを、——相手として、之と握手抱擁して、佛獨の間ふを損らなくともよいではないか。

○

「これは驚きとして、否、獨逸と

しては一顧だもしてもあるが、外交にかけては、實て獨逸幸相ビューローが、三國同盟の一員たるイタリーの、佛國と接近しかけたのを、「夫婦相倦まること深ければ、嫁が他人とエキストラ・ダンスをやつても心配するには及ばない」と、觀した樣な觀察は大錯物である。

○

故に兩人——佛、獨——の仲を取持つた英國が、今更、否、今後、佛獨の仲のよさを羨み、又妬むとも少しも不思議はないのである。否、英人は、そろ〳〵此に妬み出して來た樣である。曰く

「英佛協商は英國の望む所であり、又佛國の願ふ所であらう。しかしそれに、獨逸が加はり、佛獨接近すれば、それ丈け、佛國としては、英國に依頼する必要がなくなる、故に場合によつては、——今後に於て、——佛國が、英國を袖にしたり、獨逸が仲人の英國を邪魔にしたりするやうなことが起きぬとも限らぬ。將來のことは判らないと云はゞそれまでだが、英國としては、將來を豫想し、懸念し、心配しない樣には行かぬ。英佛協商が、佛獨經濟提携の袖に縋りて少せなければならぬ樣では、英國人たるもの枕を高くして眠る樣には行かぬ」

と。取越苦勞の樣に見るが、外交に先見の明を有する英國人としては、尤もならずと云ふ能はざる心配であらう。チエーンバレンは果して、此儘英國人と其考へを一にするものであらうか。

○

チエーンバレンは、英國の外交策としては、孤立政策を排斥するの人である。佛國との協商維持を望むものである。獨逸を引き立て強國の仲間入りをさせることにも努力した。此主義政策は著々進捗して獨逸の聯盟入りも事實みとなり、ロカルノ條約も働きを生ずることゝなつた。そこまでは宜しいとして、是から先はまだまだ問題である。生れ變つた獨逸が擡土重來、何時如何なることを仕出かすかも知れぬ。佛國が之れを如何に利用するかも知れぬ。佛國にはポーランド其他の之に追隨するものがあり、獨逸にも、オーストリア其他の從ふ者共がある。此等歐洲の中央を、南北に貫通して、連鎖を作つて居る諸國が、佛獨に追從して、歐洲大陸に勢力塊を現出するに於て、英國たるもの後へに瞠若たること〻なる。

○

此形勢に對してチエーンバレンが、如何にして佛ふるつもりであるか。其政策は、未だ氏として、此れを、英國人一般に示して居ない。又氏として果して成算ありとするも、其手段方法に於て、果して成算なきを期し居るや否や。これ英國人有識者の心配する所である。

○

況んや英伊間には、既にアビシニヤ問題に就て相互提携ヶ約束した條約が出來て、佛國に氣を強くして居る。英國は右の條約に於て伊國に「排他的權利」を認めた。此の文字の解釋につき問題が起つて居る。又伊國は最近スペインとの間に、所謂マドリッド條約を結んで、是亦相接近せんとして居る噂が頻りである。タンジール問題も列國の間に横はつて居る。此等の問題、——少くも地中海問題丈けでも——チエーンバレンが、ムソリーニと會して、話題を見出すに不自由はないのである。況や歐洲の均勢にかゝる問題となれば、尚更話は涙々として盡きざるものがあつたであらう。が、相手が相手であるから吾人は其内容を明かにすることは之を過大視する勇氣はない。

○

しかし英國としては遙か重大なる問題に當面して居る、それは帝國會議のことである。チエーンバレンとしては歐洲大陸のみも心配であらうし、アジア方面のことも氣がかりであらうが、オーストラリア、ニュージーランド、カナダ南阿との關係問題の處理は大エクトを要するであらう。外交問題としてデプラルターから佛、獨、露及近東を經へて支那海に至るまで一としてチエーンバレンの頭腦を煩はさゞるものなき此秋である。英國の外交は實に內憂外患交々至るの觀がある。

○

得意滿面のチエーンバレンにして果してよく此難關を切り拔け得るとせば英國の外務大臣史を立派に飾つて、後世に名を殘すに充分である。（終り）

世間話

南北生

◇昨日のロンドン電報は

マイケラム家の骨董品竸立てが、突飛な相場を示した事を報道して世間を驚かして居るやうであります。——即ち二日夜の賣上げが實に二百萬弗に達したとしてあります。——中にも、——

（一）ゲンズブローのかいた油繪「ミス・タットン」……二十二万弗。

（二）同人のかいた油繪「ミス・タットン」といふのは、——

（三）ラム・ローのかいた肯像畫「レディ・ヒースコート」……矢張り二十二万弗。

（四）同人のかいた肯像畫「レディ・エリザベス・フォーブズ」……十二万弗。——

たつたと云ふのですが、誠人も先づ、高が一枚の肯像畫の値段が、二十二萬弗といふのに、ビックリしない樣に行かない事なのでありませう。

◇

右の四枚の中、ゲンズブローの二枚、及ラムローの「レディ・フォーブズ」は、先頃到着した英國の繪畫に、三番版の新記録が出て居りましたが、——

（一）「ミス・タットン」といふ二十二萬弗もする繪といふのは、タットンといふ坊さんの娘の半身像。

（二）「ミスター・ヒースコート」といふ、是れも二十二万弗の繪といふのは、草花を持つた四五歳の男の兒が、長い着物を着けて、一寸見には、女の兒の肯像と見える立樣。

（三）「レディ・フォーブズ」といふ十二萬弗する繪といふのは、又、大きな帽子をカブつた銀行家の細君の半身像。——

に過ぎないのであります。

◇

而かもゲンズブローは一七二七年に生れて一七八八年に死に、——ラムローは又、一七三四年に生れて、一八〇二年に死んだといふのであります。から、ドノ繪も、一世紀半位にしかならない、比較的新しい繪なのであります。——而かもそれが、ソンな馬鹿高價を出すやうになつたといふのは、一寸ウソのやうにしか聞けない位の事なのであります。

◇

尤もマイケラム家の所藏品といふのは、外にも、多數の有名な骨董品を含み、世間に、可なりに響き渡つて居たものらしく、從つて突飛な入札値段のあつた事も、不思議ではないのかも知れませぬが右のやうな値段を生じた一つの重大なる原因は、ゲンズブローでも又ラムローでも、實に、英國の畫家である爲めなのかも知れませぬ。——實際に、英國人は、自國の畫家の作品には、法外の金を拂つて怪しまぬ風があります。——ソンな所にまで、英人は、お國風をムキ出しにして居るのであります。

The Yokohama Specie Bank
822 3rd Ave., Seattle
Tel. Elli. 3575, P.O. Box 1917
資本金 壹億
積立金 八千九百五十萬圓

◎日本向定期爲替手形 六ヶ月以上年六分
◎郷里送金 無手數料にて全國各地へ最も迅速且丁寧に御取扱可申上候
◎世界各大都市に支店又は取引銀行有之 外國爲替事務を簡便に御取扱可致候

横濱正金銀行 シヤトル支店

◎米金定期預金 御希望の向は當行桑港支店へ左の條件にて御取次可申候
利息 目下六ヶ月 年四分△一ヶ年 年四分五厘
總て當店へ御拂込の日より利息を附す

（郵便宛名）
The Sumitomo Bank of Seattle
802 3rd Ave. Seattle, Wash.
營業案內、預送金申込用紙其他御用向の節は遠慮無く御通知下さい
◇日本向定期爲替手形 六ヶ月以上年利六分
郷里送金 取扱迅速丁寧（無手數料）
內地重要支店
東京、横濱、名古屋、京都、神戸、岡山、若松、博多、廣島、柳井、下關、門司、小倉、呉、尾道、久留米、熊本

株式會社 住友銀行
トシルア
住友銀行
本店 大阪市北濱五丁目

THE ROYAL BANK
of Canada
East Eud Branch.
Vancouver. B. C.
◆御歸朝の請は是非御來店下さい、送金の最も安全な方法は手形式送金で且つ德用です、第百、住友、正金の諸銀行の支店のある都市で直接御仕拂することが出來ます、地方の最寄の銀行又は郵便局で仕拂を望まれる方には御指定次第何處でも受取られる樣無手數料で送金いたします
◆皆樣の便を考へます、地方に在留なさる人々は日本文手紙で用が達せられます預金送金申込書通知次第送附致します
ローヤル銀行
ターン及ヘスティングス街角

ADMIRAL ORIENTAL LINE
アドミラル オリエンタルライン
船名 美港發
ゼファソン 十一月三十日
グラント 十二月十二日
マヂソン 十二月廿四日
本社の汽船は最短時日に太平洋を横斷します
三等客には特別に注意を拂ひ食事は純日本食にウエーターは日本人です
切符取次店
東チョーチャ街二四三 電話シーモア九一七八
アレキサンダー街三三一 電話シーモア一一七五
松山商會
青木米吉

SUN LIFE of CANADA
安全な職業の方へは不具傷病保險付及び怪我の死亡者は保險金額面の一倍仕拂の特點付證書を發行す
通知書が出せませんから住所御變更の度毎に現住所をかならず御通知下さいませ
掛金が切れますと保險金が
とれませぬ
滿二ケ年の掛金の期日を過ぎては必ず送金しぬやう掛金を仕拂つて下さい
地方代理人
スタウストン
オシヤンフオルス
ミルクリーキ
イングルウード
ピーバーコーブ
ポートアリス
水川 森次
兵頭 源助
林 正春
小田 太郎
小林 宗英
貞次郎
茂三郎
晩香坡市東カドバ街三百番 電話シー（五八七二八）R二二

加奈陀生命保險會社中の最大會社世界各國と日本各地に代理店あり
滿二ケ年保險料支拂後は醫師の再診斷無く翌十二ケ月間の支拂猶豫法及種々特點あり
本部代理 主任 中野事務所 中野厚
林 東澤 伊藤
庄 小之助 月
輔 虹彩郎
晩香坡市東カドバ街三百番 電話シー（五八七二八）R二二
加奈太サン生命保險

O.S.K. LINE
運賃
船名 美港着 美港出帆
あふりか丸 十二月四日
ろんどん丸 十二月一日 十二月十七日（晩港發）
あらばま丸 十二月十三日 十二月三十日
ありぞな丸
晩市代理店 Empire Shipping Co.
美府代理店 Rithet Consolidated, Ltd.
日本行 壹等横濱迄一九五弗 神戸迄二〇五弗
晩市美府間 參等洋食附六〇弗 ろんどん丸及ばらい丸に限り一等横濱迄一五五弗 和食附五五弗
切符上
大阪商船株式會社タコマ支店

日加貯蓄
◆貯蓄預金
◆定期預金
◆公債賣買
◆當座預金
◆日本送金 何れの地方へも無手數料にて確實迅速に御取扱ひ申候
◆最近締切日 ヂエファーソン 十一月廿九日 カナダ 十二月三日
晩市バウエル街三九八
日加合同貯蓄會社
社長 田村新吉
（電話シーモア一二三三）
JAPAN AND CANADA TRUST SAVINGS CO.
P. O. Drawer 130 398 Powell St.
Vancouver, B. C.
此アドレスを封書へお貼付け下さい

M. Furuya Co. Ltd.
46 Hastings St., W. Vancouver, B. C.
新着御案內
◆新漬横濱澤庵 一斤 拾五仙
◆三杯漬 同 參拾五仙
◆勝栗 半斤 參拾五仙
◆丸干イワシ 一斤 參拾五仙
◆ウルメ櫻干 同 四拾五仙
◆目刺イワシ 一把 五拾仙
◆秋月魚塩漬 八尾 參拾五仙
◆ハゼ佃煮 一斤 七拾五仙
晩香坡市西ヘスチングス街四六
古屋商店
電話シーモア二九三三

バウエル街三二四半 電話シ五〇八一 成文堂博讀會 責任者 成石吉郎
◎區域＝配本區域は晩香坡市內ステブストン、新西院、及フレザーミルとします
◎特典＝本會員に限り一ケ月後れの雜誌は定價の七割引にて分讓します 倘書籍は實費を以て取次販賣致します

◇寄稿◇

少女歌劇を觀て（下）

◇……私の受けた印象と感想

土川音八

「子くさ姫」水戸愛子作は、日本風味が好く出て居て面白かつた。明の意味は深くないので、物足りぬ感があつた。唯だ私の頭を強く打つたのは、部屋、行くすがら樹の蔭を喜らさうと云ふ所をあつた。

踊みんなの踊は知らないが、一流の表情が、一流の表情が、活潑な加奈陀人の踊をもあらうが、何ものもなし、手の持つて行き方が、自然で、日本の別名しい所が出ぬ様な心地がして好もかつた。

此の踊の場合に、手くさ姫が大きくて、非常に、長木千代子嬢が出いので、二人の間が引離されない感じがした。

嬢は非常に好くの明るで、活潑に、其の踊りに拍手喝さいられた。

○

さて、四つの歌劇は非常に好く出来たが、見た目本人を知らぬ人さへ、純日本式の歌をやらせるのは、大変な力がなくては出来ない仕事である。双加奈陀で、日本ものを演ずるのは困難であつたろう。それ等の人々の努力を、私は感謝するのである。

「部屋」が光嬢に、土屋嬢が、つて居た。土屋嬢にとつては、潜在の歌が、面白く出て居る様である。松子嬢は、悲哀の馬面になるまで、自分の役を忠実にやつて行くのが、かつた。

一流が早く来て居た事である。飯金が、最初より好りで、熱心に、居つたのは喜びの外はない。——大、此の反響に、不愉快な感じを、日本人、劇場に、深山

（第四）幕、「子くさ姫」水戸愛子作は、日本風味が好く出て居て面白かつた。明の意味は深くないので、物足りぬ感があつた。唯だ私の頭を強く打つたのは、部屋、行くすがら樹の蔭を喜らさうと云ふ所をあつた。

踊みんなの踊は知らないが、一流の表情が、一流の表情が、活潑な加奈陀人の踊をもあらうが、何ものもなし、手の持つて行き方が、自然で、日本の別名しい所が出ぬ様な心地がして好もかつた。

此の踊の場合に、手くさ姫が大きくて、非常に、長木千代子嬢が出いので、二人の間が引離されない感じがした。

嬢は非常に好く

（第六）幕中に大鼓で話合ふ事。

（第七）場内に、深山の紅をはり附ける事。

○

土曜日の夜の如く、白人までが日本人の藝術を研究する時代が来るとするならば、日加親善も自然に解決されるのである。唯し、日本人が立派な藝術を持ちながら、白人から、いやがられる様な不注意をするならば、日加親善は破壊され、尚は一層強く排斥されるであらう。

私達同胞は、此の立派な藝術を育てる後援者として、藝術の研究から、自分達の事を注意する必要があるであらうと思ふ。

——（十一月廿二日稿）——

（第一）場内を不潔にする事。

（第二）場内で、雑談し、煙草を吸ふ事。

（第三）場内で、飲食し、物を投げたり、壁を落して傷させたりする事。

（第五）幕中もないのに、高い所から下の者に、わるさに、物を投げたり、壁を落して傷させたりする事。

や、作者の精神に、傷を附ける事。

（第四）幕、無意識に、騒しつて、俳

少女歌劇評判記（五）

南北生

◇西年俳優の方に移つて、藤の方から座頭格に据らるべき中村（兄）君であらう。——是れは、前回の「森の噴き」で、既に、感嘆になつて居るのであるが今回は、充分に、技倆を示す次げの役が当らず、氣の毒だつた。

◇行儀なるチナーとして、晩香坡唯一の若者、中村（弟）哲君は、「睡蓮の山」の「旅人」として、一躍、名聲、揚げる事になつた。——が、アノ頑丈過ぎる身體が祟つて、「旅人」といふよりも、「サロメ」の像ヨカナン（それも抽老が、若い時分に見た、澤正演出の）を思い出させるものであつた。

のは、工夫の除地のある所である——多分、才能も、素質も、拙さる為めだつたと思ふ。——併し、それを、老けさせてやれといふのは、云ふ方の無理である。——とすれば、脚本改作者、愛川大人に、再考を求めねばならぬ所があつたものと思ふ。——此の人の、脚本に就ては、昨年の、新興校の芝居の時より、抽老の大に、望を嘱して居る所なのだ。

◇此の前の「森の噴き」に、森の王子になつた西村（兄）君は、今回も城の王子（哲は睡蓮の精）役を出り、落てた。——但し、同じ王子役でも、二つの性格がアルでドウなる事かと思はせたが、格段の、ボロも出さずにスンだのは偏に、娘さんたちの、無量度胸のおカゲ。——未恐るべしと、舌を巻き乍ら、拍手喝さい。（終り）

ヒ、脚劇を、離れた、近代の世話物芝居を一幕、中村兄弟と三人に、組の、愛川大人の書き下された事を希望して居るものなのだ。

◇中山繁雄君及西村（弟）源吾君「柳の精」になつて居るが、繁雄君のセリフ廻しは、前回に較べ、大足の進歩を示して居る。——源吾君は初舞台であるが、確に、前途有望といふ及第點を頂戴したやうだつた。

× × ×

◇稽古の時。抽老がノゾいて見て、前回の、「森の噴き」以上の成績を収げ得べしと考へて、賞演に、像想よりも不出来だつたのは第一の「睡蓮の山」であつた。——是れは前にも一寸書いて置いた通り、金の掛けやうが足らず、又、脚本が、もと〳〵、役者に、詰め込んで書いたものではないからなのだ。

◇反対に、稽古の時、コンな大変な代物、——後半で、お客にアクビをさせる事請合と、些かウンザリさせられて、案外の出来だつたのは第二の「茂林寺物語」。——夫れには、光線と、衣裳とが大に助けて居る。

◇明幕から閉幕まで、演出のトン〳〵拍子にウマク行つたのは第三の「かぐら狐」。——衣裳の恐ろしく奇怪なものであつたと同時に、役者たちの演出が、最も稽古通りに行つたものであつた。

◇抽老等をして些かハラ〳〵させたのは第四の「子くさ姫」。——チロイ〳〵稽古不足が顔を出してドウなる事かと思はせたが、格段のボロも出さずにスンだのは偏に娘さんたちの無量度胸のおカゲ。——未恐るべしと、舌を巻き乍ら拍手喝さい。（終り）

●高等南京料理
コックはこの道の腕さで料理は清潔のお口にあふやう
美味に調理　値段は大々的勉強
晩香坡市パウエル街三八二
新南京樓
電話　シーモア七八七五

●御龜印白味噌特等特約一手販賣
晩市パウエル街三三七
蛭崎商店
電話シーモア二四一三

新發明　文化按摩器
三大博士（癪ながらら壮者など）實驗證保
腰痛　胃病　腸病　痛氣　食慾不進　血行不良　頭痛　齒痛　腦病
肩のコリは勿論
一弗十五仙（送料共）
等に驚くべき効果あり
電話シー四七六八
郵便切手賣捌所
近藤特許賣藥店
二見樓屋　丸橋運送業
390 Powell St. Vancouver, B. C.
住宅電話フェヤモント五七七六
出張所近藤藥店　電話シー四七六八

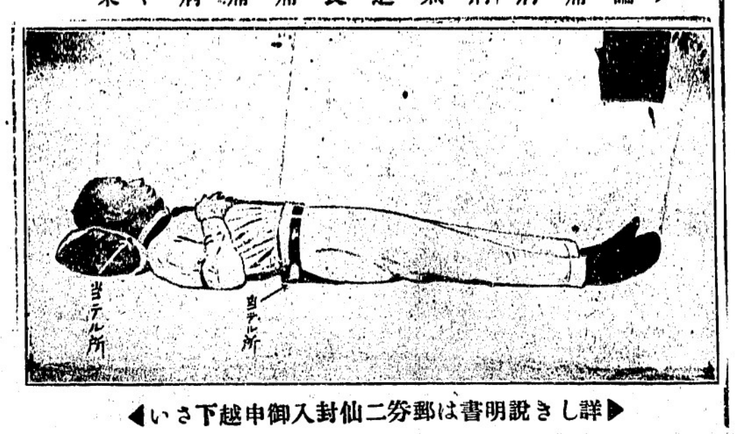

◀詳しき説明書は郵二仙券封入御申越下さい▶

ルーミングハウス經營者の御注意
只今の時季は最もヒーティングパイプ及其設備に關する御修繕なさるに好都合です
當店では大勉强で各位の御用に應じます
電話シーモア七七〇
ダブルユーブラウン
市内東ヂョーヂャ街三三一

時計販賣並に修繕
晩市パウエル街二四四
萩原時計店
電話シー四〇八四

廣島屋旅館
奥地家傳胃病藥販賣
アレキサンダー街二三〇
佐藤茂平
電話シー一六一七（郵函二六七）

高等
南京料理
日本人諸君の御來店を歡迎仕候
パウエル街二三七
新北京
電話シーモア五七七四
パウエル街二五二
同支店
電話シーモア三五一七

書籍
大正十六年度（博文館製）
當用日記（何より先に是非一冊お備へ下さい年中お爲になります）
當用日記（大形上製）價一、四〇〇
同（中形總革金縁）一、三〇〇
同（中形背革）一、〇〇〇
同（小形上製）八〇〇
懷中日記（布製鉛筆附）二、〇〇〇
同　二五〇
懷中ノート（實業之日本社革製）一九〇
家庭日記
ポケット日記（シー號一年二冊揃）二、〇〇〇
御壽寶（運勢の本）
暦　五五〇
新年はがき多種一枚一仙
（送料申し受けます）お注文は早き方お得で御座います
パウエル街三五七
内田書籍店
電話シー一五八一
S. Uchida
857 Powell St. Vancouver, B. C.

雜誌
□□當用日記年賀葉書各種
御壽寶、諸證明用紙類
（書籍雜誌郵送無代）
晩市パウエル街二〇一
パウエル書店
富士洗濯所
晩市アレキサンダー街六六二
電話ハイ九九
關根旅館
晩市パウエル街三二五
館主　關根なか
電話シー五三四九アール
葬儀一式取扱
設備完全親切丁寧
ナンエンド
トムソン
葬儀社
晩香坡市ホーマー街五三二
電話（晝夜）シーモア貳貳壹
葬儀一式取扱
至極丁寧　費用勉强
フレザーグアレーに於ける最古の葬儀社……何卒御引立を願ひます
新西院第六街三六
デー・マーチ・エンド・ソン
葬儀社
電話二四一
支配人　ジェ・エス・フェルタレー

新及古買賣
金物類
東カドバ街一五七
森山家具店
自宅東カドバ街三三一　電話シー三七七二
室内清潔各室湯水の設備あり
パウエル街三六六
サン・ルームス
塚本正人
電話シー八四六九

●富士印電印レコード●コロンビア蓄音機●シンガーミシン●乳母車、歩行機●針、油●和洋樂器、子供椅子●目錄御一報次第進呈
メーン街貳參貳　電話シ三六九六
山陽商會

晩香坡市パウエル街參壹壹
天野運送社
電話シー四二一九住宅ハイ一三八八エル

和洋雜貨食料品
晩市パウエル街三七九
江畑商店
電話シー三九八五

御菓子製造
パウエル街三三五
二階にルームあり
横山菓子店
電話シーモア六九四一

日本行切符取次
アレキサンダー街三三三
青木旅館
青木米吉
電話シー一一七五

和洋雜貨食料品卸小賣
晩市パウエル街七八八
電話ハイ一三六
近江屋商店

▲和洋食料品一切
▲陶器類
スキーナ河ボートシントン郵函三一
岸本商店

□子供婦人衣服
□同附屬品
□ボンネット
□きれ地各種
其他日本婦人向の品種々取そろへ有之候間多少に拘はらず御求の程願上候
デビッド
スペンサー
DAVID SPENCER
和洋雜貨食料品
東洋商業會社
P.O.Box 46 Port Essington, B.C.
同支店
824-3rd Ave Prince Ru Port, B.C.
主任　大橋松次郎
郵函七參六
電話グリン五七八

……編物……
本店は當市に永年營業し品質精良常に日支人の顧客を歡迎致し居りますスエター類其他一切お客様の寸法に合ふやうに製造し西洋人の店で出來合品をお買求めになる場合と異なり總て快適且つ其上に値段は低廉を旨と致します、各種衣類毛糸類も取揃へあり是非御用命の程願上げます

コロンビヤ街四三六
心田毛織公司
W. SAMTIEN CO.
436 Columbia St, Vancouver, B. C.

迅速丁寧
パウエル街二三八
尾本運送業
電話シー四六六二
並に草煙、キャンデー、果物類

和洋雜貨食料品
晩市西第二街一六五八
電話ヘイ三〇一
西村初商店
江州潔庵新蕎
イーバン
ヘドソン街郵函五番
西村初支店
電話イーバン四九

御婦人御子達
晩市パウエル街二三八
東山商會
ステヴストン
トランスファー出張所
村上馨
電話シー一七二三
電話シー一七五八
ステヴストン電話八八

日本郵船美港出帆廣告
代理店晩市美市
B. W. Greer & Son Ltd
Great Northern Railway
入港　出帆
伊豫丸　十二月二日
靜岡丸　十二月十六日　十二月三十日
横濱丸　十二月廿九日　一月十二日
加賀丸　一月廿五日　二月八日
改正一等横濱行一九五弗神戸行二〇五弗
運賃（日本各地行三等洋食六〇弗和食五五弗）
「晩市美港間汽船切符賣捌」
日本郵船シヤトル支店
切符取次店
晩市
阿部商組
中山榮之
井手伸一郎
大正堂事務所
北村清吉
水原商會
プリンスルパート　持田平夫
美市　石田旅館
美市　大澤旅館

御旅館
放射蒸熱電氣治療器加奈陀一手販賣所
電氣治療所　石田旅館　石田元藏
636 Chatham St. Victoria, B. C.

御旅館
日本行切符取次
郵函一三〇三　電話一一三三
美府チャザム街六三六
大澤旅館
大澤さを
820 Fisguard St. Victoria, B. C.

手打うどん
そうめん
そば
紙二斤卵入
うどん五斤
晩香坡市ダフリン街一七四
燒鰊製造賣
曾根製麺所
電話フェヤモンド一四〇六

美食家各位はたしかに滿足さるゝ
南京御料理
仕出し
東京酒樓
晩香坡市パウエル街三五八
▲材料精選▲應接上品▲新たに修繕▲創業十ケ年以上
最近一流の料理人支那より來晩致しました事を御披露申上ます
私の店は他の支那料理店とは何等の關係なき事を御得意さまに
確んでお聞り申上げます
電話シーモア三九四二—三三六五オー

◇魚類◇肉類◇青物類◇
◇カマボコ製造◇和洋食料品
BC魚店
パウエル街二五三
電話シー五四四一

和洋雜貨
化粧品類
絹地綿布各種
男女仕立物一切
パウエル街三二九
電話シー三二九〇
宮崎商店

按摩針灸術
電話にて御用仰付け下さい
ユーコン街ミカド倶樂部裏
山田政次郎
電話フェヤ四八三五アール

靴製造並に修繕
メーン街二二五
小野田靴工場
電話シー四九六六

和洋雜貨食料品
晩市アレキサンダー街四三三
電話ハイ七一二
福井商店
福井旅館

先祖傳來並に
○病ホ供用の灸及せんそく
アレキサンダー街二三〇年
名灸男女諸病一切
新谷三吉郎
電話シー七九二四エッキス

男子の洋服
スタイル、品質、技工
晩市西ペンダー街五〇八
多田洋服店
電話シーモア八〇三五

男女洋服仕立並に
各種レンコート販賣
晩市メーン街二二三
相星洋服店
電話シーモア三三七六

廿六年目に判つた 吾が子は罪人

生みの親のツメたさ

サーカスに賣られて泣く若者

◇十一月三日の體育デーに、東京目の出高女驗校が近頃珍らしい試みとして品川、横濱間の徒歩競行軍を行つたが、參加人數三百八十三名の中二百六十一人は完全に目的地に達した

◇總距離は約十四哩で六里位、總徒歩時間が五時間二十入分で、休みの時間を加へて八時間半かつた、都市住の女學生でも一日十里位の距は歩けると同校長は語つてゐた

◇女の足でも半紙

◆一日に十里

内新橋町三丁目鈴木風赤間方へ（省なればこそ涙をのんで生後六ケ月の可愛い三男を乳子にやつたことを思ひ出した、その赤間某はどうの昔に金儲け樂でせこ（行つたやら二十六年前の

嘆き　はいつの間にか忘れらした、まさか與三吉はどうしてゐるやらと思ひ出すことがあつても時はすべて永つて行く、ふた昔以上もたつた今日では行方不明の子供があつたつけくらゐの記憶しか殘つてゐなかつた矢先二十六歳の青年として存在して居ることが判つた、しかしその喜びは胴の人といふ

冒い　影に押へられかへつて苦りと化した、こんな貧しい世間の上に人にやつた子供の世話まで出來るものか仁十郎は「二人の俘しでさへやつとすのに十五円の金がどうして出來ます」と所の方へは金も寄ゆも送れぬと断る親も實は己れを棄てた兒だと思ふと此の世を呪はずには居られなかつた、ひゝまゝよ思ふ存分

悪魔　になつてやれと自暴が生んだ邪は惡北刑務所でつぐないをさせられた、そして刑務所長の熱い情は根みながらも片時も忘れなかつた懐しの兩親を探しあつて臭れた二十六年目で會ふ兩親の姿を想像して冷い監房に甘い夢を結んでゐるこの青年がいよ〳〵出獄の日着物一つ送つてくれぬ冷い親と知つた時果してその前途に何物があらう

落穂拾ひに富を積む村

校長さんのホ子折りで

新潟縣東頸城郡下保倉村信用組合では一昨年の秋から小學兒童五百名に落穂拾ひ貯金をやらしてゐるが知々成績がよい、すつかりかり取られた田圃に秋の陽がうららかに照り渡る下で

校長　さんが「げふは一人のこらず落穂を拾ひなさい」といふと兒童等は鳥の子のやうに山の田、谷の田、沖田へとさながらレーの繪のやうに群がりながら穂を拾ふ、これを學校の庭に干、そして升量四石位になると殆んどこの村の道に落穂がない、この落穂拾ひ貯金は今は積り積つて千圓を

突破　してゐる組合專務理事打永正江氏は語る

「私の村には昔落穂拾ひ婆アさんと云ふのがあつて念佛を申しながらさびしい晩秋の刈穂を拾つたのでした、米にして二石以上は拾ふ、それは二粒以上のものを穂として拾つたのです、私は兒童に向つても二粒以上は必ず拾つてくれと宣傳してゐます但し一粒は小鳥のために殘してくれといひますと兒童もよろこんで居ます」

民藝の村、落穂拾ひの村、下保倉はあらゆる意味において平和な美しい村である

千三百年になる老木

九州大學の珍しい標本

九大農學部林科に最近臺灣總督府から明治神宮の大鳥居になつた大檜の根本を輪切にした得難いものを標本として送つて來た、この檜は直徑七尺以上に及び實に見事なもので臺灣總督府で調査したところによると樹齢千三百數十年に達する由でその年輪は蟲眼鏡で見なければ判らず是れを數へるだけでもうしても三日はかゝると云ふことである樹齢千三百年といふ木は臺灣には間々あるが內地にはなく實に推古天皇時代に芽を出した木であると

廣島から岐阜へ 遙々父の行方を探す

今様「石童丸」の哀話

涙の息子

ムナシく立ち歸る

奈良縣南葛城郡掖上村尋常高等小學校代用教員中坊良一は自分の受持兒童尋常二年生米田高義、小西利秋ほか一名が日常素行惡く再三の訓戒も聞き入れぬとて十一月三日の前記三名を高義の兵兒帶で縛つてひどく叱りつけ利秋の手に負傷させ剩へ差別行爲をしたので右の三名が泣きながら家庭に歸つたのを父兄が不審を抱き其の

原因　を尋ねたところ前記の所爲が判り負傷した利秋に對しその眞相を得るまではあくまで糾彈せんと區民にこの顚末を報じ七日午後六時から大字柏原に區民大會を開き中坊教員に對し嚴談その答辯を求めんといきまいてゐる

◇一口バナシ◇

男「博物館で」「是れが最初の自動車ですよ」

進化の原則研究に熱中せる學者の妻「まア！こんな物が馬から進化したと思ふと不志議ネ！」

富子　（三〇）が十數年間浮ねわくんでゐた父であるを判り孫二は十月廿九日はる〳〵父を慕つて萩原に來たがつれなや九兵衛は何處にか立ち去つた後で訪ねる術もなく力なく歸郷したが孫三の語る處によると

「九兵衛は十數年前家出したまゝ一度の消息もなく家では既に死んだものとあきらめてゐた折柄萩原警察の照會で父の所在が判り早速やつて參りましたがそれも一時の喜びでした」

と兩眼に涙をたゝへて語る姿も憐れであつた

サシミも結構 灘の生一本をほ結構

半年間日本の軍隊で勤めた「米國」將校の印象

日米間の約束により毎年米國から二人、日本から二人づつ六ケ月間軍將校を相互に配分し軍事研究をさせる事になつて居て、目下日本（は名古屋の第六師團、豊橋三島の重砲隊と大阪の第七師團）とに一名づつの米國將校が來てゐるが何れも六ケ月の勤務を終へ近く歸米する

◇

大阪市七師團（機關銃隊）ルー・ジェー・ホッファマン中尉は日本語に不自由でしたが大阪へ來て

「私はあまり日本化し過ぎたので日本の事が、珍らしくなつてゐて眼目です。米國大使館附武官として三年東京にゐたが、その時は日本人の友人がゐなかつたので日本語に不自由でしたが大阪へ來てから軍隊內の親切な僚友に澤山接したので大分うまくなつた。私にとつてこれは非常にフォーチュネート（といつてすぐ机上の竹原氏著和英辭書をひいて）「幸福」とするところです。日本食では鯛のさしみは一番結構、灘の生一本はなほ結構、行樂としては松茸狩も面白かつた。

◇

だが、漢字には弱る。御覽なさい（と示した廿五枚ばかりとぢ込んだ半紙には鉛筆で同中尉が書いた軍隊の規則や命令文がづらり並んでゐる。その中には辭書以外に發見されさうもない難字が一字一劃遊はずに正しく書かれてある）

——せつかく辭書で習つても書かれた字が草書だと如何どもすべからず全く閉口する。しかし私は八千字は確實に覺えてゐるが、どんな場合でも——演習に行く時も演說を聞く時も——和英辭書を離した事はない。新聞は邦字、英字共に讀んでゐるが、なほ軍事に關する切抜きは通信社から送つてもらつて漢字勉學の資としてゐる」

◇

因にホッファマン中尉はシベリヤに出征し、其の功により勳五等をおくられ、米國海軍世界一周飛行の日本訪問の際には地上勤務員として活躍したことがある十一月一パイで大阪を去り、東京に來年四月まで滯在して歸米するはずだが第三十七聯隊ではホッファマン中尉のため十月下旬に盛大な送別會を催した

不良兒童に 私刑

代用教員

問題をピキ起す

奈良縣南葛城郡掖上村尋常高等小學校代用教員中坊良一は自分の受持兒童尋常二年生米田高義、小西利秋ほか一名が日常素行惡く再三の訓戒も聞き入れぬとて十一月三日の前記三名を高義の兵兒帶で縛つてひどく叱りつけ利秋の手に負傷させ剩へ差別行爲をしたので右の三名が泣きながら家庭に歸つたのを父兄が不審を抱き其の

原因　を尋ねたところ前記の所爲が判り負傷した利秋に對しその眞相を得るまではあくまで糾彈せんと區民にこの顚末を報じ七日午後六時から大字柏原に區民大會を開き中坊教員に對し嚴談その答辯を求めんといきまいてゐる

◇一口バナシ◇

男「博物館で」「是れが最初の自動車ですよ」

進化の原則研究に熱中せる學者の妻「まア！こんな物が馬から進化したと思ふと不志議ネ！」

ブレッドウエデングケーキ
バースデーケーキ
洋菓子類一切製造
即賣も大勉强で御用に應ず
回異味にして廉價
バウエル街三四二
パウエルベーカリー
布田忍一
電話シーモア六九八五
自宅マーポール六〇七エル

△土地賣買通辯
△法律事務代理業
△ケン・トッ ピヤノ會社
△大陸傷病保險社會
右兩會社の日本人部代理店
音樂は人生のオアシスなり
傷病保險は萬人の生活を保證す
右何れも御望の方へ說明書送呈
向上之友社 晩市ゴーア街一三〇
山田事務所
主任 山田 昌則
電話 事務所シーモア八五一九
住宅ハイ四一七六アール

日本行
汽船切符販賣
法律事務、通辯代書一切、其他一般代理業
晩香坡市バウエル街二三一
電話事務所シーモア八一〇七
自宅フェヤモント一八六七エル
◎當國政府及領事館屆出願書
井手兄弟商會

各專門醫紹介並に通辯
△代書事務一切
△土地家屋修繕
△其他代理事務一切
バウエル街二四五
電話シー一六五六
濱岸事務所
（自宅東ベンダー八三三
電話ハイ二三八六アール

診察時間
毎日朝九時より夕七時まで
日曜祝日は正午十二時まで
醫學得業士 日下清方
電話ハイ二〇一三エル

東カドバ街四三八
醫士 石原明之助
電話ハイランド一一

回ビー・シー州公認齒科醫
バウエル街二一〇
下高原醫院內
影山齒科醫院
電話シーモア二四九八

三宅齒科醫院
ドクター三宅榮藤
東ヘステングス街二一五
電話シーモア八六八六
電話ハイ二一二五アール
晩市バウエル街三九六
日宅
葛原齒科口腔外科醫院
電話シーモア六一九〇
自宅グレンバーン三五一ワイ
スタブストン出張（火金）

漁業用具一切
△ギャソリンエンジン
△テント、オーニング
VACラバブーツ
ニドワード
リプセット
Phone Sey. 6031
68 Water St.
Vancouver, B.C.

I.S TAILOR
新柄切地が澤山まるりましたる御造りなされる方々はやしくと御注文して下さい何時でもお間に合せます
井上洋服店
値段の安い事品質のよい事流行スタイルを御好みなら當店に限ります
晩市アーゴ街二〇二

Phone Sey. 2155—6870
PACIFIC WIRE LTD.
41 Alexander St.
Vancouver, B. C.
鹽鮭ヘレン業者の御便宜を計り特に干鹽鮭及ヘレンの箱詰をワイヤにて捲きしめる事をおすゝめ致します
十二ゲージワイヤは多年の經驗の結果最も使用上能率的であります＝勿論當店にては十二ゲージワイヤ以上の重さのものも又以下の輕さのも御好次第販賣して居ます
來る可きパッキングの時期の備付けに當店より機械及ワイヤ御下命仰付けを御願申上げます
販賣品 ワイヤ捲き機、ワイヤ（ループエンド付コイルワイヤ、スプールワイヤ及ループエンド無し）
アレキサンダー街四一
電話シー二一五五＝六八七〇
パシフィック ワイヤ商會

御婦人に子供衆の
ドレス、コート、スカーツ等
其他一切大勉强で御注文に應じます
西ヘステングス街五七
電話シーモア貳參壹參
盛本商會

サカイネット
コーホネット
スプリングネット
スタジョン網及び網
サーモントワイン
早くれ買ひなさい
晩市ビーター街五〇〇（ベキンス建物）
クロフオード スチュアート
代理者 ジエー・エス・テート
電話 シーモア五五五

男物一切
晩市バウエル街二一八
日英商會
電話シーモア一六〇〇

世評の高きグッドヤー
タイヤ
其他自動車附屬品一切大勉强で御用命に應じます
晩香坡市アレキサンダー街ゴーア街角
邦人唯一のグッドヤタイヤ特約代理店
日本オート
電話シーモア一四五八

Abbey's SALT
胃を洗滌し便秘を救濟し食物の消化を助く
何れの藥店にもあり
アベース・ソルト

貴金屬寶石類
金銀時計並修繕
和洋美術、雜貨
新西院市第八街三九
中村時計商會
電話一〇六九エル 店主 中村助次郎

東カドバ街一六三—一六五
和洋雜貨食料品
松宮商店
電話シーモア三五九七

晩市バウエル街二二九
衣類一切
松宮瀬野雜貨店
電話シーモア四一九一

ステブストン
晩香坡市新見商會內
日本トランスファー
電話シー一三三五 ステブストン八六

ツネ＝セキ
今ハ風引キ多シ
少しの熱少しの咳でも油斷は出來ません
若しも御風を召したら早く私共の左記藥を御服用下さいませ
熱サマシには
高等風藥（散藥） 五十仙一弗
フエナセチン錠（丸藥） 五十仙一弗
咳止めには
鎭咳液（水藥） 七十五仙
鎭咳散（粉藥） 五十仙
小供樣用には左記の良藥を
熱サマシには
小兒風藥（粉藥） 五十仙
咳止めには—小兒鎭咳液（水藥） 五十仙
百日咳には—百日咳鎭靜液（水藥） 一弗
パウエル街參參壹 電話シー壹三三五
新見商會
NIMI SHOKAI 331 Powell St. Vancouver, B. C.

電報

日英兩國と海軍競爭

下院海軍委員長議會に提議

【倫敦】下院海軍委員長ベンシルヴァニヤ州選出上議員バトラーは米國議會の委員により世界各國海軍力の比較調査を行ふべしとの議案を來議會に提出する筈だといふが同氏は若しもこの提案が可決されたならば更に日本及び英國の製艦プログラムを繰延せんがために海軍軍縮の趣旨を議會に要求する筈であると述べ又英國は一九二八年までに五十八隻の快速力巡洋艦を有し日本は二十八隻を有するに過ぎず米國海軍現在のプログラムにては僅に二十二隻を有するに過ぎないと述べた

大藏大臣片岡直溫氏

財政諸問題を論議

大阪にて開催の關西銀行家

議會列席のため西下途上

【東京】片岡蔵相は大阪に開催の關西銀行業者會議に列席のため西下の途次車中で「積滯市債の成立は國債の低落に基くものである」と云ひ次で米の方針に關しては金利を騰せしめて災害手形を一掃し二流銀行を救濟しなければならぬと云ひ更に金輸解禁問題は明年早々解決する筈であると語つた

墨國現政府の

承認撤回で威嚇す

米國々務省の威嚇的

通牒公式に發表せらる

【華府】メキシコ土地法及び油田取締法に關し米墨間に交換された最後の通牒は國務省より公式に發表されたが、米國々務長官の通牒は既に前へられたるが如く最後的通牒にも等しきものにして米墨外交が危機に直面してゐることを語るものである、即ち先づ米國政府は本問題によつて生ずる情勢の重大性を認めることを說き米國は他無疑の意味で友情と以て墨國に對し何人の目をも通牒を交換したるも今や既に爲すべき所をなし墨國が一九二三年の墨國間に交換して此上通牒交換は更に必要なしと明示し若しも墨國が一九二三年の米墨會議に於て到達せる諒解の根本的原理を無視するの態度を繼續せざるに於ては米國は墨の現政府承認を撤回するの止むなきに至るべきことを暗示してゐる、右米國の通牒に對する墨國の回答は北首

銑鐵五十萬噸に

滿鐵の增產計畫再燃

製鋼開始か——洗鐵固守か

難關は經費と需給

解禁論を極めてゐるが其强硬にして墨國土地法及油田法は決して國際公法に違反せずと論じ一九二三年の米墨會議に於て到達せる所を認めるものに非ずされども該會議の了解は決して條約としての力を有するものに非ず又當時米墨兩國は右會議に於て米國の墨國政府承認の條件を認めざることに了解ありたる筈なりと說き更に米國務長官は在墨米人の獲得し居る財產上の權利を云々するも墨國政府は未だ米人の財產權を侵害したることなしと云ひ若しあらば米國政府は宜しくその具體的事實を指摘せんことを豫期すると云ふてゐる

日本商工省の銑鋼一貫主義に基き入滿鐵所遼から滿鐵に對し製鋼設備の開設を勸誘する所あつたが滿鐵は元社長中村雄次郎の製鐵自給自足主義に夢見した

◇一億圓 計畫（現在既に五千萬圓投資）復活につき最近研究を進め現在の銑鐵二十萬噸を五十萬噸に增產計畫を立てこれが實現方法を鋭意調査中である、その方法としては

一、五十萬噸の生產中三十萬噸を製鋼に當つる方法

二、五十萬噸全部を銑鐵生產とする方法

の二說に分れ、未だ確定說までに至つて居らぬが當初の方針銑鋼一貫主義は本年完成の筑鑛處理に了る見元燒結法のためにコークス爐生のガスを使用することとなり製鋼用ガスを別に製造する必要を生じ所謂銑鋼一貫主義の

◇經濟的 經濟は內地製鋼業者とその把握を異にしてゐる所から右第二項の銑鐵增產說が有力となつて來た、然し何れも有力な主張の根據を有し、製鋼事業開始派は銑鋼一貫設備は早晚解決すべき運命にあり、然も內地に於て製造し能はざるもの又は製造能力不足のため輸入しつゝあるものを生產して、自給自足の一助たらしむるは特殊會社の使命なりと主張し銑鐵增產派は採算を基礎とし併せて印度銑鐵に對抗するが現下の時勢に適合さする經濟方法であると主張し、大勢は第一期增產計畫として銑鐵主義に傾いてゐるやうである、何れにしても五十萬噸に增產するためには現在以上五百噸爐二基を新設する必要あり、これに製鋼設備をも加算するとすれば

◇三年間 機械費計約四千萬圓の費用を要し、銑鐵の需給內外市價等愼重に考究を要す關係上一大懸案として內外殊に內地製鐵業者間に甚大の注意を拂はれてゐる

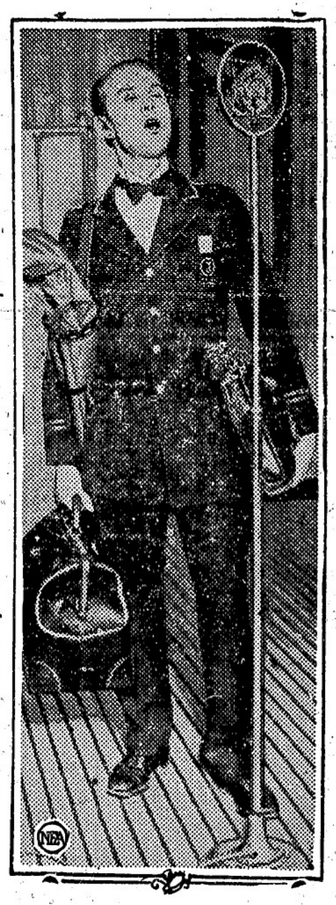

市俄古のシャーロン・ホテルでペル・ボーイをしながら驛樂の勉强をして居るマール・カレン、二十歲、寫眞は彼が同じ建物にあるダブリュー・エル・エス局で無線放送をして居る所（大陸寫眞）

油田裁判で暴露した

日米外交の危機

海軍縮小問題や移民問題で

日本は對米戰準備をしたと

祕密は海軍長官が握る

石油王ダハネーが時の內務長官フオールと結んで南加エルクヒルの官有地油田リース權を不正の手段を以て獲得したことはモンタナ州選出ワルシュ上院議員に摘發されて遂に議會の問題となり上院はワルシュを委員長にスムート（ユタ州）レンルート（ウイスコンシン州）を委員として同事件を調査して同リース獲得にからまる種々の醜態を明かにしたゝめに

◇政府は 直にリース取消しの訴訟を起し數年越ホーリング判事のワシントン裁判所に於て係爭中三日目の審理中に被告顧問士ローガンは日米戰爭突發の恐れからダハネーが同リースを獲得したものであつて、決して不正の手段を用ひたのでないと左の如き驚くべき事實を公にした「一九二一年故ハーディング大統領が海軍縮小會議を

華府に招集し

五、五、三の

比率問題で

日英米間に妥協が成立するか破裂するか形勢最も不穩の時に當り米國アジヤ艦隊司令長官グリーブス少將は萬一の場合に日本が直に比律賓及布哇を襲擊しつゝ米國太平洋沿岸攻擊に移る計畫を企て今にも出動すべく海軍に動員令を下さんとしつゝあるを探知し之をしめたのである（以下五面へ）

米國とアジヤ

兩大陸を貫く運輸統一

日米支の鐵道會社が

交通革命を期して

明春東京で會議開催

日本米大陸及び支那を一團とする海陸聯絡の統一に關する協議は今日まで幾度も問題となつたが實現するに至らなかつた、然るに今回鐵道省、滿鐵、支那國有鐵道及び太平洋を中心とする內外汽船會社が中心となつて右の

◇目的を 達成するため明年一月二十日より政府間東京に於て米亞國際運絡旅客及び手荷物運輸會議を開催することに內定し鐵道省より近く議案を各關係方面に發送することゝなつた、日本及び中華民國の鐵道會議は一九一八年太平洋の各汽船會社を加へ聯絡統一上の協議をしたが實行迄に至らず昨年漸く曲りなりにも協定を布哇に設けねばならなかつたけれども石油貯藏設備を完成する現金が手許になかつたのでエルクヒルの油田リース其他官有油田採掘權をダハネーに與へ布哇に石油貯藏所を設けしめ万一に備へ通上に一革命を施さんとするものであるが、右は主として旅客の切符及び

◇手荷物 の統一であつて追つては他の一般荷物にも及ぼす方針である、從來支那より日本に旅行する場合には、通し切符の聯絡はあるが更に日本を經て米國に渡航する時には新たに手續きを要せねばならぬ等の煩雜を免れないから、これ等を一貫して簡易の方法に據らしめんとするのであるが、こゝに一つの支障の生ずるのは太平洋上の航海問題である、現在太平洋旅客運賃同盟があつてこれによつて船客運賃は悉く拘束されてゐるが、たゞ郵船（桑港線を除く）商船の二社は右

◇同盟に 加入せず單獨運賃を實行してゐる、從つて同盟側と郵商二社は常に競爭が絕へない、若し前記の會議によつて運輸聯絡の統一を圖ることなれば同盟船と郵商とを如何に取扱ふかといふ問題であるが、會議主唱者側はこれ等の同盟は全部解散せしむるといふ意向である、尙本會議開催の結果具體案が實現する場合には目下伯林に開催中の歐亞（シベリヤ經由）聯絡會議と結びつけて歐米亞の運輸聯絡の統一を圖ることが

◇最後の 目的であると會議參加者は左記諸會社である、鐵道側、滿鐵、朝鮮總督府鐵道局日本鐵道省、米國サンタフイーサウザーン・パシフイック、ウエスターン・パシフイック、ノーザーン・パシフイック、シカゴ・ミルウオーキー、ユニオンシカゴ・バーリントン、紐育セントラル、バルチモア、ペンシルヴアニヤ、セントポール、シー・ピー・アール

▲汽船會社側 日清郵船、田原汽船、日本郵船、大阪商船、ダラー汽船、アドミラル、加奈陀太平洋汽船

東京特電

▲聖上御容態

聖上陛下御容態は少し�té惡化し爲に目下英國御滯在中の秩父宮殿下並に巴里御滯在中の東久邇宮殿下へ宛て長文の電報發せられ兩殿下は來月出發御歸國になることゝ豫期さるゝ旨今朝公表された【昨夜着電】

◇防備を 怠り日本海軍の一擊に遇はば忽ち陷落すべき狀態にあつたので海軍省としては直に艦隊の運動を助くる燃料貯藏所を布哇に設けねばならなかつた、けれども石油貯藏設備を完成する現金が手許になかつたのでエルクヒルの油田リース其他官有油田採掘權をダハネーに與へ布哇に石油貯藏所を設けしめ万一に備へたのである（以下五面へ）

Bank of Montreal
CORDOVA ST. EAST
VANCOUVER, B. C.

日本人街に近い最も便宜な場所に設けてある當行と御取引下さい

當行は日本人諸君の便宜を計る爲め特に日本人部を設け同時に事務員を置き如何なる取引にても確實丁寧にお取扱致します

市外在住の方は日本文の手紙にて總ての用事が達せられます

郷里送金 日本全國の何れの場所へでも極く安い爲替相場で迅速に送金取扱を致します

メーン街と東カドバ街角
モントリオル銀行

Phone Sey. 888 TAISHODO 301 Powell St. Vancouver, B. C.

秋來る！ 空高く晴れて寫しよき期
でも風引き 殊に下痢病が方々に流行して居ります
油斷はなりません
大正堂の賣る高貴藥配合の最新藥を御用意なさいませ

朝鮮總督府發賣の
人參エッキス參精
日本行船切符販賣所
日本人街の藥屋 大正堂 バウエルとゴーアの角電話シー三三八
ステプストン停車場前 荷物運搬 みかどトランスファー 電話二

金物類は一切大勉强
にて御用命に應じます何卒御引立を願上ます
渡邊金物店 バウエル街二三〇 電話シーモア六二四八

和洋雜貨食料品
曉市西第六街七五八
小財商店 小財初次 電話フニヤモンド五二

MANUFACTURERS LIFF
マニュファクチャーラース生命保險會社
加奈陀最大生命保險會社の一にして日本各都市及び世界各國に支店あり
本部 トロント市
日本人部代理店 信夫事務所 信夫三郎 檀上虎之助 殼田與寧
地方代理人 オレンジフオールス 山野光喜 ビクトリヤ 上田武雄
電話 シーモア二〇九四 195 Powell St. ミルクリーク 伊達具親 ルバート 小畑佐太郎

Monarch Life
モナークライフ
日本人部總代 熊谷次郎 高島義親
東カドバ街四一六 電話ハイ四二三四

ねこ印
毛糸は弊店の專門で色合は豐富なんな種類でも持つて居ります
バウエル街三二四 電話シー五七七五
みやこ商會

船切符販賣
日本行船賃切符直接販賣致候
十一月 ▲デエフアーリン三十日
十二月 ▲伊豫丸一日 ▲あふりか丸四日 ▲カナダ四日 ▲ゲラント十二日 ▲マデリン廿四日 ▲ルシア廿五日 ▲あらびあ丸三十日 ▲顏岡 九三十日
●妻子、使傭人、定雇員夫等一切の呼寄願、再渡航證明
●出生、死亡、婚姻、離婚、養子縁組等其他戶籍一切
●當國政府へ出生屆、歸化證にて當國旅券下附手續
曉香坡市バウエル街二三五
大阪商船 日本郵船 シーピーアル アドミラル線
切符販賣代理人 中山義一事務所 電話シーモア七六五二 自宅ハイ二三〇七

大陸寫報

門死せんとした少年を救助した蘇格蘭モントローズの警官ハーリー氏が勇敢を授けて居らるゝところ

◎日本行船（英國郵船會社）
船名 着 發
ゼフアーソン 十二月三十日 伊東丸 十二月二日
▲ハウランド行 前九、〇〇日（除日曜）
▲ユニオンペー及コロックス行 後四、〇〇（水曜ネ經由）
後十一、四五（火木バウエル河經由）
▲ルツ行 前七、〇〇（毎日）
▲ブランスルバート行 後八、〇〇（月、二、〇〇）後九、〇〇（火金ユニオン）
▲スワンソンペー行 後九（水金）
▲ペンダーハーバー行 後九（水金）
◎ビクトリア、ナ、イモ間列車 發前九、〇〇、後三、〇〇 着 後一二、〇五、五、〇〇
◎シー・ピー列車（東部行） 發前七、三〇、八、三〇、後五、三〇、六、三〇、九、〇
◎シー・ピー汽船 ▲ステプストン行 前五、〇〇日曜前六、五〇 後一、〇〇、三、〇〇、後六、三〇、一〇、二、五マウントレーマン行
◎東京時間表 前五、〇〇日曜前六、五〇 後一、〇〇、三、〇〇、後六、三〇、一〇、二、五マウントレーマン行
◎日本行郵便物本局締切日 ▲ペンダーハーバー行 前七、〇〇（毎日）
◎ビクトリア、ナ、イモ間列車 發前九、〇〇、後三、〇〇 着 後一二、〇五、五、〇〇
◎シー・ピー列車（東部行） 發前七、三〇、八、三〇、後五、三〇、六、三〇、九、〇
◎日本行郵便物本局締切日 ▲十二月三十日 デエフハーリン 前九時 ▲十二月四日 カナダ 前十時
◎印小賣相場表
▲明—B.C.フレッシ 同 ブレッド 打 クッキング用
▲野菜—ピーク
▲果物—アップル オレンジ ブドウ レモン
▲生肉

聖上最近の御容態

（東京二十六日）宮内省発表、聖体最近三日間の御容態を伺ひ奉るに御神氣低三十九度、脈搏三十六度一分御脈拍六十九乃至百十二御呼吸十九乃至三十五、御熱先般分泌の模様なるも強動剤の外軟かき固形物御摂取御睡眠は御良好時々咳嗽の咳及び少量の御痰あり伺ひ奉る（本日正午報）

油田裁判で曝露した
日米外交の危期
（四面より續く）

ド（ネー氏が油田リースを獲得したのは斯くの如き事情からにして断じてフォール内務長官と結び不正手段を講じて獲得したものでない之を立証する為め當時グループ少將から海軍省に送つた報告を公にして貰ひたい」

海軍省は之迄 外交上の 關係から本件に
関する報告を公にすることを拒んで居たけれどもホーリング判事はウィルバー海軍長官に向け同書類を持参すべく改めて命令したので頗る世人の注目を惹いてゐる海軍長官が果して之に應ずるか否かは興味を以て見られてゐる然しながら一方原告側の弁護士ブトレーポメレーン氏やロバート・オークエン氏等は上院の調査事實を基礎としドヘネーの不正リース獲得を飽迄糾弾する意氣込であり場合に依つては同調査に當れる三上院議員を證人として法廷に立たしめても宜いと力んでゐるから本件の發展は今迄の如く日米國交の危機を孕んで世の耳目を聳てた

前海相も 證人に引出さる
（府發）官有地リース權を不正手段により獲取した石油王ドヘネー氏及其犯者前内相フォール氏に對する刑事被告事件公判第三日目のウィルバー現海相が一九二一年秋から翌年にかけ果して日米開戦を見んとするまでに國交危期に迫つて居たか否かをグループス弁細書類陸軍司令長官の報告により證言すべくホーリング判事は法廷に

◇出廷 を命ぜられた事は別報の通りであるがウィルバー氏の前任者たるウィルソン大統領時代の海軍長官ダニエルス氏も同法廷に政府の證人として呼び出され氏の海軍長官時代に於ける日米衝突を見んとするが如き危期に瀕したことの有無に就て種々と取調べられた

日本を引合に 出せるは 卑劣手段である
法意を蔑せんとする

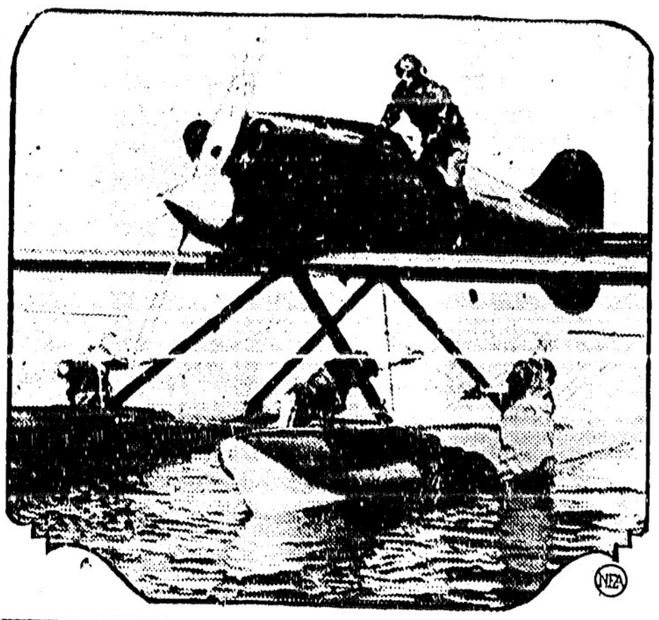

伊太利の高速度の水上飛行機、ヴァヂニャ州ハンプトン・ロードに於てシュナイダー・カップを獲つたもの（大陸特報）

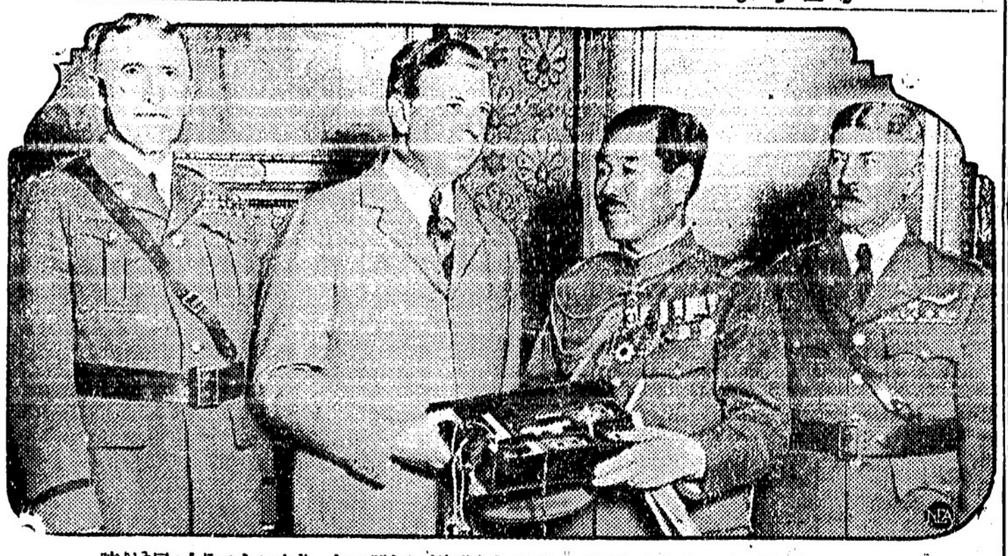

米國の世界一周飛行士官長官武官附館使大府華は右其の左端田森官官長官隊空航諸の將少クツリトバ官長官長總ハンスイ長軍スイヴデ官長、たつ贈を章を勵ふは本日に行飛周界世國米は端右、少將の左端二らか左、
（報）氏し諸の航は端右、少將の左端二らか左、
謀國米は端田森官官武附館使大府華は右其の左、

御乘船遲着の外なし
プリンス・ヂョーヂ
御滯晩は僅に二十分位

目下北太平洋上は連日の荒天で爲に東行のシー・ピー第一號列車は出發を九時二十分まで延ばすことに爲つたと發表された、殿下は十二月二十日が誕辰であり其日に兩殿下と御一所になる御希望であつて夫には十二月二十分位に過ぎず、東行のシー・ピープリンス・ヂョーヂ殿下搭乘のエンプレス・オヴ・ロシヤ號は除定を狂はせられ晩香坡着は二十九日の夜九時以前には不可能であつて從つて殿下御滯晩の時間も僅に

◎保守黨會議
東洋人にも觸れる
黨のリーダーをトーミー氏決したカムルップスに於ける州保守黨會議は昨日はナナイモのヂョン・ペンネット氏の動議で寧老側度の樹立を可決し各州首相會合して之が實現に最良の方法を講究すべきことを推唱した、次に又ペンネットは坑夫の安全を圖る爲に更に立法を爲すべしと主唱し坑内の働きから

◇東洋人 を排拒すべきであるとして決議は通過された、而して此主張には上院議員のブランタ氏も大に之を支持した

◎鰊漁の昨今
西海岸不漁
今の所晩香坡島に於ける鰊漁は東海岸各地漁場で先づ普通の漁獲を報じて居るが一方ウエスト・コースト一帶は思はしくないらしい、バークレー・サウンド邊りでもまだ駄目らしくせめて今度の荒しで鰊の群をサウンド方面に追ひ込んで呉れゝばよいがと漁者達は言つて居る、兎も角來月に入つたら好漁期にならんかと

若い大選手の妻を娶らぬ理由
「女性觀」や「結婚觀」で賑やかして居るタニー
其の時こそ足を拂はれてノックオフされる時だろう」

古來世には「事業は吾妻なり」——とか「國家は俺のベター・ハーフだ」などゝ云つて大政治家乃至は大事業家で獨身生活を續けてゐる人が往々ある、差當り

◇加奈陀 の現首相マッケンヂー・キングとシーピー鐵道會社の現社長ピーチー氏が其例とならぬ事もないのであるが、茲に活動女優の美人を抱き込んで有頂天になつてゐた例のヂャッキ・デンプシーを負かして一躍世界拳闘界の最大選手となつて賣出した米國海軍中尉の肩書きであるタニーが最近自分の「自傳」の中で「予は

◇何故 結婚せぬか」と自分が少くとも世界選手權を握つてゐる間は獨身で過ごすと云ふ其の理由を書いて居るのだから面白いまだ若い所の彼は斯う書いてゐる

「予は世界選手權を戴く間は決して結婚せぬ、之は生れてから初めての賭事であるが今後四年間は妻を娶らぬと云ふ事を金一千弗を賭て誓つてゐる——第二の理由は予は今社會公衆に屬すス身であつて其專門的職業により熱心であるべき必要上結婚に堪へ得ぬ——」

第三の理由には遠く頻々と旅行をしなければならぬので此點で女を苦しめたくない、と云つて居り、いつか結婚するとして何んな質の女が好きかと聞かされた事もあつたそうだが夫れには「金髪、黒髪」なる彼は但し

◇大女 小女、美人其他何れとも斷言し得ぬ」なぜゝ逃げてゐる彼は但し

「潔白な健康体の立派な母となるべき女性を讃美する」

と云つて居る

「若し予にも戀が廻り合せたら」

◉今月末から 日本蜜柑
續々と來加

今年日本のミカン作頗る良の爲め出荷も例年に比して著しくおくれつゝあるのは既報の通りであるが加奈陀へは二十九日入港豫定のロシヤ號積載數萬箱を第一船として十二月一日着美のロンドン丸では六萬七千箱を引續いて二日着美グラント號でも若干來る筈米國七日聖ヂョン發のマウントローヤル號に是非乘船されねばならないのであると

◉金森翁と小林氏
既報本月末頃來晩する金森通倫翁は三十日乃至一日オレンヂ・ホールで日本人の爲め講演會を開く豫定であるが猶昨日バンクーバー方面に赴いた小林政助氏は中野氏宅家庭集會出席後夜七時ヘネー日本人ホールで約二時間に亘り雄辯を揮つたとのこと小林參事は昨夜南下側へは嚴重なミカン檢査合格せぬ樣でけと云ふ人事をとる爲めにすつと遲れ本月末日横濱發あらば十丸と十二月二日發マヂソン號の兩船に殆んど全部を積んで年末と正月用に供する筈と

◉死刑囚が 死を前にして
食つたり寝たり

死刑の宣告を受けた以上最早自分の運命を諦めてかゝつてゐる所以何かは知らぬが例の女教員殺のサンキーは死を前にして案外平氣なもの裁判のあつた當夜はグッスリ眠り翌朝も朝食を甘さうに頬張つてゐたれば、彼は昨日ルバート發護送してサカラ監獄へ向つた

◉天候警報
當州の氣壓は今尚低下してゐて寒氣來襲を報ず平原州からオンタリサに亘る一帶の氣候は零度を上下してゐる

◉小澤氏の 裁判延期
既報白人少女等の惡戯から飛んだ事になつた小澤延藏氏及び井上一平氏の裁判は少年、發察何れの法廷の係であるか其の點未定の爲め水曜日迄延期された

◉ロシヤ號
は廿九日午後一時檢疫所着當地入港は同夕入時過ぎの豫定、邦人客は各等を通じて約二十名

◉ランラン孃 當市で競技
するらしい

今日の話では來る二日の晩愈當市のアリナに於て「女チルデン」である所のランラン嬢並に一行の職業庭球選手は試合を挙行する事になつたらしい、昨日は當市庭球協會代表とアリナ使用の件に關して打合せを終了し今はギャランチーの金額を纏める許りになつてゐる

◉今明日の天氣豫報
半曇、寒し、雨又霙（昨日四八度）

とのこと尤も但興行者側の意嚮は今の所報せられて居ない

◉雪洲は今夜出發
白人間に人氣を博した早川雪洲は愈今夜で當地登演を終り十一時の船でシャトルへ向け出發する

◉ロンドン丸着期
（特電）大阪商船ロンドン丸は十二月一日夜明にウイリヤムヘッド檢疫所着、加奈陀上陸の客は一人もない

◉新西院便り
◇今晩七時半より新西院教會で宵年會談話會が開かれる
◇明日午後一時よりミッション義會ホールで赤川牧師の講演がある
◇明日曜午後三時よりサッバートン教會で女子宵年會の例會が開かれ、ハウサー女史の講話がある
◇三十日火曜午後一時よりライオン島で婦人の集會がある

◉宗教的集會
今晩七時半体育館パトラーで日本人基督宵年會主催男女合併の宗教的集會を催すと

◉創立一週年記念
大谷派佛教會に於ては既報の如く今明兩日は宗祖聖人の報恩講を營み明日午後七時より創立一週年祝賀會を催し各團体を招待して盛大に一夜を過ごす筈である

◉地方出張と說教
多賀佛教使は明廿八日午前十時新西院へ出張講演▲今晩八時第二街佛教會に於て得能開教使の說教あり

◉新設電話
ホテル・ウォールド内岸本醫院の新設電話はシー八六七六であると

◉出晩
スキナのポス三輪國三郎氏昨夜來晩兩三日滯在の筈

◉講演
今晩八時ヤーボール聖オガスチン堂に有賀氏出張講演する

日曜教の會
▲新西院教會△午後七時半タウン教會講演「我を見よ」赤川牧師▲聖公會△第三街＝午前九時半聖餐式△十一時半日曜學校△午後七時半夕禮說教「甦生」有賀氏△カドバ街＝午後二時半日曜學校△七時半夕禮△四時ヒップス日曜學校▲合同教會△朝禮拜午前十一時ユーコン街「新生命の源泉」清水牧師△夕の禮拜八時バウエル街「同胞社會の活要求」清水牧師△日曜學校第五街午前十一時、バウエル街午後二時△聖書研究會午後三時圖書室「信仰の發達」▲本派佛教會△日曜學校午前九時第二街、十時半カドバ會館、午後一時第六街△日曜說教午後二時半本會堂

賣物
古新聞 カーペットの下敷 スクラッチパッド
大陸日報社營業部

生命 火災 自動車 其他保險に關する一切の事務
保險
商船 郵船
切符取次所
仲介業
水原事務所
メーン街 ローヤル銀行二階 電話シー三四四七

No.46
もみぢ正宗ノ券
此券一より五十番迄貯めた方に拾弗を呈す多數の時は抽籤とす
加奈陀釀造 もみぢ正宗
2235 Triumph St. Vancouver, B. C.
晩香坡酒造會社 電話バイ壹壹壹貳

新古
ストーブ
大勉强
メーン街二三四 上町家具店 電話シーア四二八二

本會次期選擧に參加する
者名簿
は本日より當事務所に備付け置き候間關係者は記載漏れの場合は本月末日迄に幹事まで申出相成度尚段廣告候也
大正十五年十一月十七日
加奈陀日本人會

廣告
會員有權
親鸞聖人報恩講
同十一月二十七日午後七時
二十八日午後二時
創立一週年記念法會
右法會相營み申候間萬障御繰合せ御參詣下され度此段御案内申上候也
大谷派佛教會

移轉改名廣告
毎度御厚情を蒙り難有深謝申上ます今回山陽タキシー大廣張の意味にて左記の所へ移轉改名致しまして御下命に應じます何卒相變らず御申立の程を願ひます
シー8485 迅速安全 安値丁寧本位
電 バウエル街二四五（太田）
改名 三尾タキシー
△運轉手入用

貴金屬寶石類、金銀時計修繕
ウォルサム＝七ヂュールよりの間廿一ヂュールの時計を特價大勉强で御賣致します
メーン街三三九
枝村時計店
電話シー三四五一

高原商會
化粧品 文房具
年賀 寫眞
オクスリ
晩市メーン街 電話アモーシ
ルエウバ 二五六

診察時間
自午前十時 至午後八時
内外科 婦人科 小兒科
公認下高原醫院
ドクトル下高原幸藏
專門 自宅
ルエウバ メーン街角 西第十街三四四
電話シー二五五五
問合せ不在中はレー二〇六二

診察時間
自午前八時至午後六時
但日曜祭日は午後休診
晩市バウエル街三九六
ホテルウォールド二五六號室
岸本憲一
電話シー八六七六

各種時計修繕 金銀細工一切
ウォータマン万年筆特約販賣店
米滿時計店
メーン街三三〇
電話シー八九四八
自宅 ホックスフォード街二三七
電話バイ三三二ワイ

肖像畫
地方の御方はメールで寫眞を送て下さい廿日間で出來ます
ローヤル美術社 林月虹
電フェヤー一九五〇エキス
166 5th Ave W. Van. B.C.

スター劇場
木金土
リチャード・タルマッヂ主演
ペップの皇子
毎水曜の夜間は婦人歓迎日として御兩名にて一人分の入場料十五仙

注意
本館の撮影券を賣る不正白人あり無効に付廣告す
メーン街二一五 エンプレス寫眞館

辯護士 エーエッチ・ヤング
（日本語を話します）
東メーンヘスティングス街一九三 ドウソン建物四〇一＝四〇二
電話シーモア一六二七

マキコール
バウエル街三二八 東山商會内
電話シー一七五八＝八七二三
平家薪炭商會
自宅東第一街三三〇
電話フェヤ三八三四ニル

ルーミング
最新式 宜四八 六千弗
價格 上等の場所リース附
＝〇＝
徴兵
延期願……例年の通り迅速に取扱ひます
土地家屋賣買 英文書翻譯 麥子呼寄及開墾證明 代書
加奈陀政府へ出生手續
バウエル街二六一
濱垣事務所
電話 シーモア四一八〇 バイ一五五五ワイ

通船代書 白人專門紹介 英文翻譯 各汽船會社船キップ取次 火災自動車病傷保險一切
晩市メイン街壹壹八 電レ五〇一七
自宅電話バイ三一八一アール
古本忠義

シータキシー十五仙
でんわ シーモア五八六 高田タキシー
でんわ シーモア九五 ヤマタキシー
サイドカータクシの申し及びセルロイド入替へ

山陽タキシー改名
三尾タキシー
電話シー八四八五
バウエル街二四五 太田

名畑タキシー
エキスプレス
電話バイ七六五
市内五十仙

ク井ンスタキシー
メイン街二〇八
電話シー七五五七
夜間營業 富山 友光

電話シー二五二四
ミカドタキシー
市内五十仙

千葉自動車
メーン街二〇八裏
電話シーモア八八三
市内四人迄五十仙

五十仙タキシー
ルエウバ
電話シーモア一二六九
小笠原 西村

小說 奔流（九二）

三宅やす子

その後（3）

「高野君も若いから多分世間の習慣に背くやうな事に無頓着でもられるのでせうが、種々私共の耳にもはいつて來るので、これは一應御注意申上げた方がと思つて――こんな事は全く老婆心です。どうかお氣を悪くしないで下さい」

淳子はこの時やつと彼女の言はうとする言葉の、緒を引きだした。

「種々の事と御しやいますと――どういふ事でございませう。私に關して他に迷惑をなさる方があるとしますと濟まない氣が致します」

どういふ事が問題になるのか、折角御親切にお知らせ下さつた序にそれを聞かせて頂き度うございます」

松木は淳子にきつぱり言はれると、急に殊更淳子を和げた。

「いゝ、何も今のところ、具體的に如何どいふ程ではないんです。唯、萬一御名譽に關はる事があつては、ふためにならないと思つて今申した迄の事に老婆心です」

「でも、それだけの事を伺ふやうになるには、どなたかが責任をもつて、御しやつたのでせう」

松木は一寸默つた。淳子は重ねて言つた。

「ですが宮原と高野とは親戚の間柄でございます」

「いやそれは御もつともです。御親戚間の事に渉つて兎や角言ふのは穩當で無い事も承知して居ます然し、今も申し上げる通り宮原君が在世の時と違つて、人が注目しますから李下の冠の例へで、御用心なさつた方が奥さんの御ためだと宮原君の友達が皆言つてゐるのです」

「殊更に、人の疑惑を恐がつて、人とよそ〳〵しくするやうな事が私には出來ませんの」

「奥さんはその點は大膽でらつしやるんです。いやそれは結構です然し高野君の立場もあるものですから」

「私と住來しては啓二さんが何か……」

「――つまり同君の將來には、つまらん事を言はれない方がいゝのです」

「それやもちろんでございますわ」

淳子は松木を相手にするのが厭になつた。

「高野君が結婚さへして了はれゝは、だれも何ども言はなくなりますが」

「まあ」と淳子は、

「さうでございますか――でもまさか」

彼女は笑ひだした。

「うはさの像防の結婚なんて、嫌でございますわね」彼女は又冷やかに笑つた。

「世間つて奴はうるさいものでしてね――お察し致します」

「……」

「こんな事を我々が申し上げなくても十分御承知のことだとは思つたんですが、石田の義姉も、奥さんのことを前々から氣にかけて居るものですから、つい何か耳にはひると御案じすると見ゐまして……」

「奥様からの御注意でございますの？」

「いゝ、それは――義姉からといふ譯では――無いんですが、義姉の意向も今申し上げたやうな事なんです」

「つまり啓二さんと交際するなつて仰しやる意味なんでございますわね」

オトギバナシ

徳利の昇天（四）

相馬　冬三

ふのうちに、誰か

「かうしていつまで見てゐても仕方がない。このことを、一つ村の衆に知らせようぢやないか。」と言ひました。「それがいゝ〳〵」

と、みんなは急いで家へ歸つて、それから村中の人々に觸れ廻りました。

すると、村の人達は、いづれ劣らぬ慾張揃ひですから、

「それはいゝものを見て來た。早速、これからお爺さんの所へ行つて、なんとか欺して、その不思議な徳利を貰つて來やうぢやアないか。そして村金體のものにしようではないか。」

村の實體にして、村金體の人がよくなれば、それに越したことはありません。」と言つてすぐ承知をしました。そしてその場で、徳利を最著の手に渡しました。……（續く）

御菓子、書籍、雜誌（雜誌は特に送料無料）
パウエル街四三七
鈴木菓子店
電話ハイ七七一

ちやないか。さうすれば、怒ちこの村金體が大したお金持になれるもうみんなあしたから汗水たらして働くには及ばない。」

かう言つて、村中の人が、ぞろ〳〵長者の跡について、村はづれのお爺さんの内へやつて來ました

「近頃珍らしい徳利を手に入れたさうだが、それを一つ、お爺さん一人の寶物にしないで、村金體の寶物にしてくるるわけにはいくまいか。」と言ひ出しました。

すると、お爺さんは、根が正直なぐ〳〵人のい〳〵人なものですから、

「ね〳〵、ようございますともこの徳利で、私は嬉しい目を見

塩瀬ようかん
田丸屋センベイ品々
ペンター塗請負
メーン街一〇一六
米山果物店

あんま
アレキサンダー街六六六
山路平吉
電話ハイランド九九

◉塩魚業者へ◉
鮭及鹽ヘレン用二瓶針金卷にて
一箱に付き十仙
電話シーモア六八七〇

今季の目方掛及針金卷係りはモワット氏にお尋下さい
Wells Limited
Strapping & Weighing
41 Alexander St. City.

御用の折は早速お伺ひ致します

喉風には油斷をしてはなりません肺炎流行性感冒其他危險性病症は風が元です夫を防ぐにはバックレーミックスチュアーを服せば即座に咳が止まります其原因を取除く今迄あらゆる藥とは違ひ立證的の科學化合物で安保證附で何處の藥店でも販賣
W.K. Buckley Ltd.
142 Mutual St. Toronto 2
Buckley's Mixture
一匙で忽ち利く新劑

洋服ドレス仕立
子供人
晩市メーン街三三二（山陽商會）
電話シーモア六九六
牧野姉妹裁縫部

婦人小供服裁斷縫方實地教授
東カドバ街四一六
電話ハイランド四二四
熊谷みつ子

美容院開業
美顔美髮美爪術洋髮洗髮染髮化粧入毛カモノカツラの御注文に應じます其他美容一般の御用殊に花嫁晴着の御仕度まで一切引受けていたします
ローズビユウテバーラー
電話シーモア四五九八
吉元

あんま　あんぷく
曙町
アレキサンダー街三一九
電話シー六五四五エル
畑中ふい

ヴァイオリン教授
平山達郎
ウホールドホテル二百一號室
電話シーモア三七八八
或はシーモア一一〇二

あんま
御用の際は電話によて御呼下さい
西第一街一三〇
岩崎
電話　フヤモント八三八エル

年中休みなし
パウエル街四二七
電話ハイランド四〇二三エル
千歳湯

煙草菓子果物類一切
あんま
今津なか
サンルーム三號室
電話シー七三九九エッキス

大工　竹中佐七
パウエル街二三二五
電話ハイ一九五二ワイ

晩香坡市ゴーア街三三九
加奈陀日本人會
The Canadian Japanese Ass'n.
329 Gore Ave., Vancouver B.C.

◆最新式絶對保證附金庫賣出し
水火の恐れなし
是非御來店御試み下さい
Norris Safe Co.
330 Cordova St. W.
Vancouver, B. C.

和洋食料品一切
並に運送業
東カドバ街六二三
渡邊商店
電話ハイ二二四八エル

鳥類　卵
豆腐類
種々御注文に應じます
晩市ゴーア街二一六
宮崎豆腐店
電話シー八八八七エル

靴商案内
パウエル街三二八
加藤靴店
電話シー二二六九
住宅アレキサンダー四一四
ハイランド三五五エル

パウエル街三五六
名畑靴店
電話シーモア七八一九

パウエル街二五八
小澤靴店
電話シー三七一一
住宅東カドバ街五五七
電話ハイ三〇四二ワイ

日本汽船切符取次仕り候
雜貨食料品
エキスプレス
晩市パウエル街四五三
郵函一二六四
電話ハイ四八九
堀善商店

御旅館
各室スチームヒーター及湯水の設備あり
プリンスルパート郵函七五
電話六五九
持田旅館

信夫屋旅館
室内清潔と食料低廉とを旨とし日つ丁寧に取扱申すべく候
パウエル街二三四
館主
電話シー五六八三エル
佐久間太重

柳澤元仁
堀七藏
日本人間で一ボ古い專門の
ミシンヤ
ミシンは何時にシンガーでも無料で見て上げます
シンガーミシン會社代理店
パウエル街一八六七
電話ハイ二三四三エル
自宅パウエル街一八二五番
日加商會

スター魚肉店
晩市パウエル街三五五
電話シーモア三三五六
精肉　鮮魚　野菜類
カマボコ並に漬物
鑵詰類一切
御來店現金御買ひ上げの方には割引付受取を差上げ受取券額十弗以上御持參の方には日五分に相當する商品を差上げます
地方のお方には精々品物を精選し安全に確實迅速に御送り申上ます
勉強致します

●魚類
●肉類
●青物類
●カマボコ
●和洋食料品
田中六彌
パウエル街二六二
電話シーモア五六六二

生魚至極新鮮
鹽鮭筋子及鹽魚
時に切身用として御注文數ケ月鮭及筋子鹽魚大勉強致します
小賣も御下命に應じます
東ペンダー街二四二半
A B 魚店
元の魚屋吉川
電話シーモア參壹貳八
自宅イランド四四三六アール

和洋雜貨食料品
漁船用具金物類其他
ステプストン郵函一二
精品廉價
發送迅速
西濱商店
電話六八

自動車に轢かれ左股を挫き輪儀致し普通なら一ケ月も治療に掛る負傷致候幸ひにも林鶴臣醫士の治療を受け候處數日にて全快致し大喜び居候次第に付負傷なされた場合早速電話シーモア三六二七に御掛なされ同醫士の治療を受けられん事を御勧め致し候
雨森林藏

先日落ちて左手をくじき輪儀致し居り普通なら三ケ月を要す治療に負傷致候處幸に林鶴臣醫士の治療を受け數日を以て全快致し大の治療疲を受け數日を以て全快致し大に喜び居候次第に付怪我なされた場合は直ちに走り行き同醫士の治療を受ける事を希望致し候
十一月廿二日
田中己之助

林鶴臣醫士
廣濟堂

男女子供物習得希望者の便宜の爲
洋服ドレス裁斷縫ひ方教授
夜間教授も致します
電話ハイ二一六九六九アール
東カドバ街四七六
青木教授所

和洋雜貨食料品
日用品一切
ポートエンシントン郵函二七
龜田商店
P. O. Box 27
Port Essington, B. C.

名キウ及び油キウ
神經痛、リウマチス、百日咳、せんそく、痼疾、男女諸病一切
西第四街三二五
電話フヤヤ九八三エル
櫻田

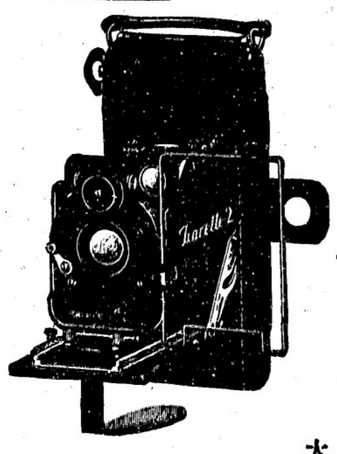

眞面目と誠實
御來る!!!
冬
大正堂

下腹の痛み、足腰のシビレ、ヒキツケ、冷込み、コシケ其他血の道諸病には
朝鮮總督府發賣の人參エッキス參精（一弗五十仙）
順天堂の中將湯　無量壽園の寶湯　廣島赤松の三日散を御召し下さい
御身体は溫まり　血行はよくなり　御顏の色も眼に見ゐて生き〳〵とすぐれて參ります
確實に信用の出來る　ホシ小兒專門藥各種
本當の高等風藥――熱取とタンセキに第一は盛大堂の……キナピリン　鎭咳劑
○○○○タムシの最新藥　アスター
日本行の御土産に恰度の品が揃ひました
堅牢無比、現代万年筆界の覇王
飛ぶ程賣れて行くパーカー高級萬年筆二十五年の保險附
偽物多々ありPARKERの刻印に御注意を乞ふ
ウオータマン萬年筆も澤山に持越して居ります御比べの上にてどちらでも
レンズの優秀を以て世界に鳴る
獨逸製　アイカ寫眞機
當國製　イーストマン寫眞機
及び活動寫眞機
二弗〇五仙以上壹百六十三弗迄各種
英米佛獨製　香水、白粉、クリーム、ソップ、其他の御化粧品各種
獨逸製　クリツパ、ハサミ、カミソリ（總て保險附）
大勉強をいたします多少に拘らず御買上の程を――
市内は電話で――地方よりの御注文に對しては最も迅速――
郵稅は不申受――持荷は常に豐富――御賣の儀は特に勉强致します
日本人街の藥屋　大正堂
日本行船切符販賣所
パウエルとゴーアの角　電話シーモア三三八

九州、有明海の水産物が死滅

三井鑛業の「染料工場」から流す悪水の爲めに

水産組合の大恐慌

水産物の名産地として全國に名ある有明海沿岸の一部福岡縣大牟田市、三池町、三川町一帶の海岸で最近魚類を初めたひらき、あさりうは、あなしやこなどの貝類が多數に死し殊に海苔類は胞子發芽期に際してゐる折柄なるに全部赤褐色を呈し死滅の狀態にあり海老、蟹なども

生存の見込みなく、ゆゝしき問題を呈してゐることが發見されたので大牟田、敵訪両水産組合では去る十一日の官報に次のやうな廣告が重要な數ページをさいて載つてゐる「左記の者居所不明のため大正三年乃至九年戰役並にシベリヤ事件に關する行賞品を交附する能はず本人又は遺族の所在を發見がい師團司令部に申告すべし」

◇勳章はイラぬ

◇一千五十一名

◇十一月六日の官報に次のやうな廣告が重要な數ページをさいて載つてゐる「左記の者居所不明のため大正三年乃至九年戰役並にシベリヤ事件に關する行賞品を交附する能はず本人又は遺族の所在を發見がい師團司令部に申告すべし」

◇とゝ吹らない人が第一師團以下各師團で千五十一名に上つてゐるといふ中には軍工、人夫、手車ひき、土方工夫などもあるが將校下士二百數十名、第四師團の野戰、原隊大尉の名前も出てゐる

◇第一師團管下が最も多く四百七十名、第七師團管下百十三名これにつぐ、第二師團管下の三名がもつとも少い

逃走

せんとし過つて、覺悟して、同所に架設してある東京電燈の高壓線に三年が觸れ感電したのをとがこれを助けんとしてこれ又も感電重傷を負つたので附近の荒岡隊隊方につれ込み手當中で二匹とも生命危篤であるが本夫の金公は妻の重傷に驚いて半狂亂の體である

除隊ミヤゲを買ふ爲めに

ヌスミ

近衛の一等卒

近衛騎兵聯隊第一中隊騎兵一等卒柏村重任（三）は、十月二十六日夜の不寢番勤務中同夜十二時半頃同中隊騎兵二等卒宮脇榮吉（三）の小替番二十個を手箱中から盜み翌二十七日聯隊の御用商人に市外新大久保到着の便から引出させた事發覺し、十一月四日赤坂憲兵分隊に引致されたが同人は滿期除隊を控へ手土産物などを買ふ爲め惡心を起したものだと

三百六十輛の列車が悉く火を吹く

「電化」の暖房裝置が滅茶々々

鐵道省が大サワギ

十一月六日午前九時半頃、東京神田區同朋町十藝妓屋三澤とも方へ來客に向ふ矢先湘南電化列車の客車三百六十輛は全部その電氣暖房裝置が危險此の上なく金ダメなることが發見し鐵道省は大狼狽で目下その前後處置に就いて工作局は大騒ぎである即ち十一月二日熱海上り八三六列車が通行中後部三等車の電氣暖房がなぜか出した折柄滿員乘客は大驚ぎをやり無く消し止めたが同列車には非常報知機の設備もなく一時は全く危險に陷つた調査の結果暖房裝置の電線が切れそれがケースに觸れた爲め猛烈な電流が流れスパッタ不完全で燃え出したものと判つた處が湘南電化列車三百六十輛は殆くこの危險不完全なスパッタが取付けてあつて何時火事を起し旅客に死傷者を出すやも知れぬ不安な狀態にあるので此の際あの惨事に懲りてスパッタを全部取換へ暖房の發火を

豫防

する事とした暖房のワニスが同分にも三百六十輛の列車の修理として中々容易でない模樣だが、此前にも暖房裝置のワニス

猛烈な勢で火花を發し

最後に得た戀も

蹂躙され十九娘の自殺

十月二十六日午前四時過ぎ神戸市二宮町踏切附近の鐵道線路で無慘の轢死を遂げてゐた二十歳前後の女があり後三宮署で身の上取調べ中のところ右は大阪市港區石田松田亮太郎長女ふさ（一九）として全く覺悟の自殺と判明したが彼女が死を決するに至るまでには涙ぐましい失戀物語りがある

× × ×

ふさの兩親はもと福岡縣太宰府町に住んでゐたが母は彼女が生れると間もなく夫の放蕩に愛想を盡かしふさが電燈の爲め燃出し大損をした當局は又しても今年も電化列車に惱まされる譯である

サルのチワゲンカ

戀の二匹が感電サワギ

壁半町鳩谷町縣社前城神社境内の名物三匹が揃て同居中の金公の妻たゝたゞならぬ交際を續けて居るのを、十一月六日午三時頃金公が嫉づき憤慨して大喧嘩となつたのを附近の露天商人がおさつをくれて仲直りをさせたが程經て三匹とゝの二匹は金網を破つて立木傷ひに

オシの行商人

月收百圓以上の生活

◇……實は前科十一犯の大賊

十一月六日午前九時半頃、東京神田區同朋町十藝妓屋三澤とも方へ五十歳位のおしの行商が來て「この者は青森市上新町二の二八一柳線之助五十一歳といふ者で國元に歸る費用に多少なりとも品物を買つてくれ」といふ意味で淺草三藥組合の証明書をだして、手まねで物品を賣りつけやうとしたが半玉の星野たい（一七）が拒絶するやこのおしは矢庭に下駄やステッキを振りあげて同女を脅迫したのでたいは

悲鳴

をあげて奥座敷に逃げこむ騒ぎに通りかゝつた外神田署の刑事が右の男を捕へ本署に引致取調べて見るとおしは眞赤なうそをを伴つて無斷家出し他の男と同棲するやうになつたが彼の女が年ごろになると第二の父であるその男はふさの美貌に心を動かし執拗くいひ寄るので彼の女は怖ろしさの餘り家を逃げ出し、二年前偶然にも眞實の父親亮太郎が大阪に住まつてゐることが判り上阪し港區夕凪町二丁目理髮業山田藤太郎方に理髮

見習

には入つたが藤太郎から何くれと可愛いがられるのが女主人の氣に入らず虐待されるので同家に居堪まらずこんどは同區で働き始めたがこゝも同支店に勤いてゐた淸水某が戀仲になつたところが支店を管理する槻野隆一（廿）がこれに嫉妬の焔を燃やし最近二人の

仲を

裂くつもりで淸水を

店から追ひ出してしまつた、生れ落るときから暗い運命の途を辿る最後に得た純眞な戀をもみじんに踏みにじられてこの世を見捨てたものであると

破棄

祭日に休校は「罪」

一蓮托生」

唐津の中學生

佐賀縣唐津中學校五年生百名は、十月卅日唐津神社祭當日「今日はおく、ちぢから」といふので一齊に午後の授業を受けず活動芝居見物に出かけたので學校當局では主謀者二名の停學その他全部に三日間の謹愼を命ずる旨で、十一月二日父兄にあて父兄會開催の書狀を交附すべく手渡したところ、生徒はこの通知書を

逃走

せんとし過つて、覺悟して、同所に架設してある東京電燈の高壓線に三年が觸れ感電したのをとがこれを助けんとしてこれ又も感電重傷を負つたので附近の荒岡隊隊方につれ込み手當中で二匹とも生命危篤であるが本夫の金公は妻の重傷に驚いて半狂亂の體である

除隊ミヤゲを買ふ爲めに

ヌスミ

近衛の一等卒

近衛騎兵聯隊第一中隊騎兵一等卒柏村重任（三）は、十月二十六日夜の不寢番勤務中同夜十二時半頃同中隊騎兵二等卒宮脇榮吉（三）の小替番二十個を手箱中から盜み翌二十七日聯隊の御用商人に市外新大久保到着の便から引出させた事發覺し、十一月四日赤坂憲兵分隊に引致されたが同人は滿期除隊を控へ手土産物などを買ふ爲め惡心を起したものだと

地方通信

レーモンド

◇定期總會——當地日本人協會定期總會は去る廿日公會堂に於て開催され開會午後三時司會者のし辭に引續き午後三時より同會よりそれぞれの報告があり無事承認され續いて會則修正に移り役員選擧法、公會禁基金、會費金額等につき左の改正があつた

（一）選擧區を五區に分らウエリング及びダウン區より三名、マンマス區より二名、オーケー區より二名、ミーキス區より一名、中央區より二名、郡合十名

（二）定期農夫呼寄せにつき納附ありし寄附金は從來公會堂基金とせしも今回之を兒童教育基金とする事に決した

（三）會費一弗二十五仙を二弗と改む

◇役員選擧は當日行はれ各區よりそれ〴〵選出された幹部選擧は次の火曜日にある筈

◇役員選擧後新年宴會並に多則間の親睦會合等に關する協議ありたれども之を次の役員會で決することゝし午後十一時頃閉會す

◇出產——タウンの大城保和氏妻女は本月十四日女子を娩其後母子共至極健全の由（十一月二十二日報）

◇新篇日本便り◇

◇栃濱市　小淺キヨホテルの、「外人相手の女中募集」廣告を見て英語を覺えたい一心から應はれて來た東京神田區神保町某良家の令嬢。これが魔くつどは知らず危く官憲に救はれた

◇滋賀縣　琵琶湖保勝會では費本金百萬圓の豫定で竹生島に新裝を施す計畫あり、島一帶に電燈を點じ繁榮天本堂を改築し中腹に散歩道路遊園地はく布大型船建造等で公園化する目論見

◇山梨縣　精進湖附近の森林に住むさるは樹の蔓を持つて來てイスを形づくり戲れて居る、村長が發見したもの四個。これはスエーデン皇太子がチエーで御入魂の際用ひられたものをさるが樹間より見て眞似て作つたものらしいと

◇神奈川縣　鎌倉妙本寺の寶藏から徑五寸金蒔繪のすばらしい木杯があらはれた。文部省の萩野考證官がしらべると平重衡が比企義員の邸に幽閉されて居た時白拍子千手が重衡に思ひざしに酒をすゝめた戀の大盃とわかつた

◇茨城縣　筑波山ケーブルの終點御幸ケ原の中心一帶を遊園地にする計畫あり、關東の實塲として種々施設をなし十七年末までには一大樂園を現出

◇長野縣　十一月縣下で擧行の十四師團機動演習に長野高女その他の女學生を參加させる花はずかしい女學生の分列式をとけて一偉觀

◇千葉縣　秋晴れの散策がてら鬼熊の遺跡見物に東京から出沼區へ來る者が多い。區民は何故かこの見物を嫌ひ惡行も加へまとも有樣に見物はう〴〵の体

薪石炭販賣並びに運送業
有何れも廉價迅速に御用命に應じます
電話住宅シー五七七六エル　シーモア八六三七オー
小宮吉藏
晩市東カドバ街三五八

葬儀一式
最も設備完全にして日本人諸君には特に親切に取扱ひます
晩市メーン街六一二
電話シー一三九〇ヴィユー六〇八
エドワード葬儀社
▲助產婦案內

メーン街一一二
西澤すみ子
電話シーモア八五二〇

晩市プリンセス街二一五
ユレカルーム三階卅一號室
高橋喜志子
電話ハイ三四九九エル
不在中はハイ一七六三オー

バウエル街二〇三
田邊よし子
電話シー三一四六

バウエル街三九六カナル
ウォールド一一三號室
渡邊糸子
電話シー一四三ワイ

文化商會
250 POWELL ST.　VANCOUVER, B. C.
ぜんそくで永らく苦しんで居られる方へ是非此の……
アツマ　セラ
Asthma-Sera
（定價十弗五十仙）
の專門藥を御すゝめ致します
ぜんそくを完全に永久にわすれた樣に治つた人は滯山あります、明日を云はず直ぐお求めなさい！
此の藥を服用して……
新荷着御案內
▲おいしくて滋養になる——所油ドロップス一弗十仙　二弗廿仙
▲オバータイム働く方は——活力素一弗入十仙……お忘れなさるな！
▲物忘れ、腦病には健腦丸——一弗一弗九十仙
▲鼻の病には——腦鼻液　ポートマン五十仙　大木耳鼻劑五十仙　一弗二弗
▲胃腸病に——クラコン散一弗廿仙　クラコン湯同　一弗入十仙
▲カゼクスリ——キナビリン、ヘプリン丸、アンチピリン丸及散等
お忘れなさるな！
地方より御注文の際は必ず本紙を御用命に御します
ワタマン特約店
高年藥
文化商會
バウエル街二五〇四〇八七
電話シー四〇八七

香村商店
電話シーモア二一三一
269 Powell St. Vancouver, B.C.
●若狹鯖　一對　十五仙
●賣鹽鯖　一打　十五仙
●柴漬桶　二十仙
●鳥子クワシ　二ケ　十五仙
●海苔佃煮　八五仙
●田舍佃煮　一、五〇仙
●セーロ　三升一、五〇仙
●飯櫃　入寸一、六〇仙

荒物類御案內

雜貨食料品
晩市バウエル街五六六
梶木商店
電話ハイ六六五二

家具製造販賣
大工仕事御用に應じますからお申上ます
ゴーア街一二八
電話シー一七八一
川出家具店

WASHINGTON ESTEP DIESEL ENGINES
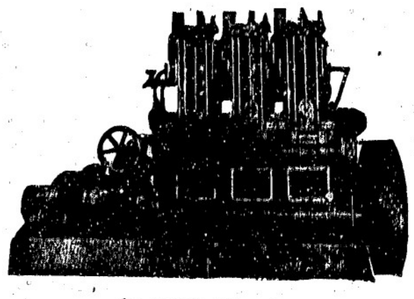
ワシントン・エスタップ・ディーゼル機關
拾五臺——賣約濟
本年一月より二月末迄僅か二ケ月間内にビーシー州内漁業及タッグボート用機關として
◇
先づ機關を御求めになる前に此のワシントン・エスタップ機關の析しき三レリング大五（ビー・エス・ピー）を御覽の上御熟考を願ひます
此のワシントン・エスタップ機關はセーンボート用として特に好適であり機關の大きさは他の二レリング一五〇（ビー・エス・ピー）の機關よりも小なり
販賣所　晩香坡市西第六街一二五五
晩香坡マシーナリーデーポー商會

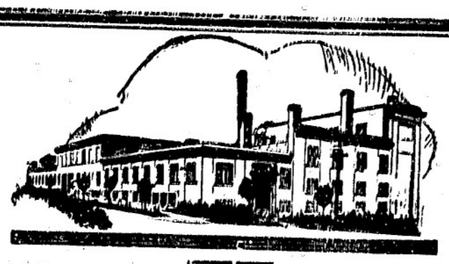
海產物並に直輸出入商
バウエル街五五八
電話ハイランド三四七
558 Powell St.　伊藤商會　Vancouver, B. C.
シエリーブレードは清潔方のブレードであり
精巧力に作られた良品です
シエリーブレード
常に萬金の注意を拂ひて作られ完全に消毒してあります
シエリーブレードをお食りなさい
4X Shelly's 4X

僅か十日で日本へ行かれる
CANADIAN PACIFIC STEAMSHIPS LIMITED
快速　横濱へ十日間で神戸へ十一日間で長崎へ十二日間で
安全　何れも太平洋上の巨船です船の上を走る樣だとは本社船へ乘つて初めて知る事實です
便利　少し位の時化（シケ）ではビク共致しません婦人小供の旅行に特に安全です
巨船
エンプレス　カナダ　三三五〇〇噸
エンプレス　エシア　二五二〇〇噸
エンプレス　ルシア　二五四〇〇噸
出帆　二月四日カナダ
帆　二月廿三日ルシア
表　二月三日エシア
三等の待遇は特に注意して居ります船室は各船共中央部で清潔です寢臺はスプリング付マットレスです日本食の用意があります各船共日本人が乘組んで居ります沙市より同賃金で連絡切符差上ます
すべて順會船へ記下は紹介
汽船會社
加奈陀太平洋
SETO MORE
Asiatic Passenger Agent
CANADIAN PACIFIC (Ocean Traffic)
J. J. FORSTER
General Agent
Vancouver, B. C.

講談

義賊 和泉屋次郎吉

〔第百十三席〕

草野緑太郎講演
長谷川小僧挿畫

次郎吉は尚も言葉を續けて
「すると姿ア只一人で廢屋を呑んで居りましたが、私の姿を見ても一向に驚きません、何んたお前は家内もなく人の家へのこ〳〵入つて來やアがつて……と所う言ふのです、私は俺か……俺は本郷小僧の次郎吉ッて泥棒だがお前は高利貸で大分貯めて居るといふと忙から、俺はそれを貰ひに來たと言ひますと、あアさうかこの頃時に聞いた泥小僧と言ふなアお前か、所則來た所を無の癖だが金はねは。『嘘つけ人に金を貸す身分で金がねはなんて嘘が本當にするもんか……すると感アさんが、そりやア

お前の嘘遣ひだ、なる程私は金貸しはしてゐる、だから外から見たら年が年中百や二百の金はゴロゴロして居るやうに思ふだらうがそれが間違ひの初まりだ、高利貸の家の中に金を遊ばして置いちゃ商賣にならないのだから、家には金は出拂つてモウ一文もない、お前も折角見込みをつけて來たのだ、嘘が咎いて居るだらうから嘘を食つて行け、と言はれたので私もつく〳〵呆れ返つて何んにも盗まずにその家を出て帰りました、町家へ盗みに入つたのが之れが後にも先にも初めてでございます」と其の時のことを思ひ出したやうに語る。

「フム盗の爲には悪い者もないと見へるなア、さて其外に何かないか」と伊賀守は尋ねる。

「へゐ、今度は私の生涯の中で只一度氣の毒な事をしたと思ふことがございます、それは金に困つて首を縊らうとした浪人者の家内を助けたい昨りに、麻布一本松の山崎平枕樣のお郎へ忍び込み首尾よく奥の金を盗み出し、帰る時に狙直の侍に見付けられて驚き出された運よく切外へ飛び出した所辻番人の中村五兵衛と言ふ男に捕へられ、危く召し捕へられやうとしかし所をヤッと逃げ出し、その浪人の家内は助けることが出來ました家内は助けることが出來ました後で聞けば中村は折角召捕つた賊を逃がしたと云ふので お上に刺して面目ないと、藩を飛して切腹して相果てましたが、平俊が來て藩僕を調んで見ると盗賊を取り逃がしたとを見々も詫びた上、自分は申し訳の爲に切腹するが、賊は

れは好かつたのでムいますが、そこが凡夫の淺ましさ、今日は明日はと泥棒に未練が殘り相變らず方々の賭場を歩いて居ります中に人間も下がつちやコワいもんで、何處の賭場へ行つたって好い目の出る事はねは、打ては取られる、出ては取る目も〳〵あべこべ、許り、その内にお眺へ通り小使錢に詰つて來たのでいよ度或夜賭場から帰る途中に通り掛つたのが玄関樣のお郎、忍び込む事は忍び込んだが狙の箱に

豫告

『義賊、和泉屋次郎吉』も非常な好評のうちに終りとなりますのでそのアトへは南海夢幽演伊藤晴雨挿畫
『飛弾名匠傳』
を連載する事に致しました彫刻の天才兒、名人中の名人左五郎の一代記であります武勇侠客傳なるは又 趣の違つた痛快の新講談であります。

買いたのが運の盗り遂う〳〵侍遠や彌次馬に追ひかけられ、何うなり斯うなり逃げ出して來た河岸端、やれ有難やと思ふ間もなく尾服屋の親方に召捕れ 愈 私も年貢の納め時だと諦めました、只殘念なのは私の望みが遂せられず佐吉さんに召捕れることが出來なかつたのが口惜うムります」と次郎吉は心から白狀致しました

●新古家具賣買
落合商店
精々勉强致します

●藥！調劑！●
◇パウエル、ドラッグは日本人街でたつた一軒の藥品の調合をする店です安心して御利用下さい
◇ゴム製湯タンポ 棚下しのため大安賣です、一弗五十仙の品は九十五仙、一弗五十仙の品は一弗五十仙です
パウエル街三九九電シー七五〇二
公認方藥調劑 パウエル・ドラッグ

安くておいしい
素人飯屋
是非御立ち寄り下さい
○めし ○すし ○うどん
並に丼物一切
出前もいたします
電話シー四三五七
ダンレビー街一三五
れ多福

新古家具及金物類
日本レコード
大正製三味線及附屬品一切
直輸入
新古ストーブ買ひます
蓄音機の修繕致します
東カドバ街一三八
電シー六〇九一宅ハイ三五四六エル
竹内家具店

天下一品たまご入
ひめうどん
風味御そば干うどん

Japanese Brokerage Co.
332 Powell St.
Vancouver, B.C.

肥沃なる農地
南新西院市—十五英加
チキンハウス自動車小屋學校
住宅二階造り
賣價貳千弗
現金千弗又は相談
土地家屋、商店、ホテル、風呂、床場等賣買仲立
專門辨護士ドクター紹介 通譯代書
ドミニオン生命保險會社加奈陀日本人部總代理店
パウエル街參參貳
奥村事務所
電話シーモア六四六七
住宅ハイ三〇六三アール

奥村托兒所
逓學兒童は勿論乳兒もお世話致します御希望の方に規則書を御送附申しします
東カドジョージャ街七三八
電話ハイ一二四九エル
主任 奥村雪子

雜貨食料品
晩市東カドバ街一五一
紀伊商會
電話シーモア六八三

▲鮮魚▲肉類▲漬物
▲野菜類▲上等みそ
蒲鉾▲こんにやく
▲こうじ卸小賣
多少に拘はらず御用命されたく
願上候
パウエル街三一五
敷島魚肉店
電話シーモア四四九九

電話 フェヤ6086L
帽子製造販賣
種々冬帽子の見本取揃ひあります御序の節お立寄り下さい
西第一街一五七
友田帽子製造所

和洋雜貨食料品
ニューウエストミンスター市コロンビア街八三七、八三九
西口商店
電話一一六一
自宅九〇九X

御婦人用お子供用物なら
澁谷雜貨部
家具なれば何んでも
澁谷家具部へ
晩市パウエル街三七八
電話シーモア六三六二

風熱は肩のコリから引起す事が多くあります
瞑ばぬ先の杖 是非一瓶御用意あれ
あんまの瓶詰 五十仙 一弗
晩香坡市パウエル街二四九
コダック寫眞機特約販賣店
誠心堂
電話シーモア四八八四

石炭販賣 運送業
晩香坡市パウエル街二四
誠心堂内
若林市藏
電話シーモア四八八四 自宅シー八四三七エル

又風かと御油斷勿れ
風は萬病を起す元と云ひますゆゑ是非一服御用意あれ
疲勞 倦怠
リウマチス キ・メが早刺りする
あんまの瓶詰 揉ほぐしアンドルッ 揉ほぐしにあり
風熱にヨクキク
◆キナビリン
咳止めにヨクキク
◆レスピラチン錠
と云ふ樣に色々と有ると有らゆる御藥が取揃へてあります

七四五一電話
吉野料理
アレキサンダー街三二六

料理屋飯屋案内

御料理
アレキサンダー街三二六
いろは
電話シーモア五三四九エル

パウエル街四四一
林家
出前致します
電話ハイランド一九九

すし色々辨當並にめし
電話シー五七八二
パウエル街三九三
○一めしや

パウエル街二五〇
天狗
出前致します 電話シー三五三八

うどん そば
メーン街二五〇番
電話シー三九三八
御めし 月

パウエル街二六六
日の丸
電話シー三四三三

かまぼこ製造
ダンレビー街一〇七
電話シー四一六四
板熊

今度メーン街を閉館して勿論時の間は出張致しを致しますから何分御引立を御願ひ申します
有門 東カドバ街七四七
寫眞館 電話ハイ八七六エル
スタブストン停車場となり 同支館

パウエル街四三九
九州屋旅館
江島順藏
電話ハイ三九八八エル

御旅館
シャクソン街參貳貳
井上倉次郎
電話ハイ一〇二三エル

鍼灸療院
マッサージ
神經痛、リウマチス、內臓諸病一切
パウエル街四一三
荒木あきる

和洋食料品一切
精米業
質つよい大勉强で致します
運送業
アレキサンダー街四七四
酒井精米所
電話ハイランド四五二

大工道具一切
パウエル街三六八
秋山金物店
電話シーモア七五五四

前川石炭運送販賣
パウエル街三四四電話シー二四〇

三山卸し小賣
晩市ゴーア街一二四アレー
電話シーモア三一六四
122 Gore Ave Rear Vancouver B.C.

かまぼこ製造
電話にて御用仰せつけ下さい
晩市ロンドン街一四八
鳥源キャビン
電話フェヤ四二三二エル
増田かね

鍼灸按腹
揉療治
西洋マッサージ
晩市パウエル街三九六ホテル
ウオールド一〇八號室
電話シーモア一四三三エル
松居

先傳來名灸
男女諸病一切
祖
並に按摩按腹及脊つぼ筋感ひ
小供のかんの灸
ダンレビー街二二七
鎌倉
電話シーモア三五六九エッキス

●鮮魚●青物
●鳥牛肉
晩市パウエル街二二三三
前川魚肉店
前川三之助
電話シーモア三七八二
住宅シー六二六七エル

運送業
御用に應じて何時でも
奥津平四郎
東スチングス街三〇七
電話シーモア三〇二〇

パウエル街二〇六
大倉洗濯所
電話シーモア六七七〇
工場 ランスダウン街一六〇
電話フェアー一一六〇

T. MAIKAWA
369 Powell St. Vancouver, B. C.

石炭販賣
晩市ゴーア街一三〇
一力亭の下
マキ當山運送舍
電話シーモア三九貳貳夜間自宅ハイランド五三六 ユッキス當山、荒木

●新荷着
◇トロ、孝 ◇里孝
◇茄子鹽漬 ◇新敷の子
◇梅干（紅州產） ◇天ぷら鱈鮭
◇氷魚鱈鮭 ◇ナリメン煎魚
◇干カマス ◇イサダ鱈鮭
◇茄子幸子漬（敷鮭）

（萬）醬油
今回値下になりました
何卒引續き御下命の程を願ひます

晩市パウエル街三六九
前川商店
電話 シーモア參七貳壹

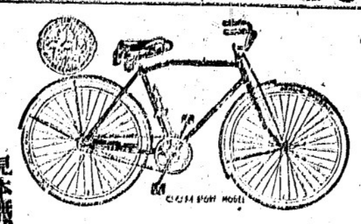

自轉車全盛の日本行きには自轉車が第一
加奈陀コロンビヤ號四十弗以上◆米國ビーヤス號六十五弗以上◆英國ビーエス・エー六十弗以上其他中等品四十弗以上種々
德用中古十五弗以上附屬品一切荷造無代で
子供樣には米國コルソン會社製五ヶ年保證附三つ輪自轉車十二弗以上廿二弗迄
大勉强いたします故御下命下さるやう願申します多數御下命の月待に御相談申します
月拂賣出し及新古取替へ
見本無代進呈
晩市メーン街電話
電話シー八五二〇
ターメー自轉車店

室內清潔、各室湯水スチームヒーター附
高等旅館
ホテル・ウオールド
パウエル街三九六
電話シー三七八八
高橋菊助

C. N. S. CO.
337 Gore Ave. Phone Sey. 839
Vancouver, B. C.

人員募集
シーピーアール ケクトルバーレー鐵道線ギャング働
日加用達會社
シーピーアール 大阪商船 日本郵船
各汽船切符販賣
（晩市ゴーア街三三七）
（電話 シーモア八三九）

石炭販賣
晩市パウエル街三〇〇（定用商店內）
○忠運送社
電話シーモア六〇九七
自宅ハイランド四〇六七

内外食料品商
パウエル街二〇五
岩本商店
電話シーモア三三九三

新刊雜誌の回讀＝理想的簡便讀書機關
●方法＝當會は御指定の新刊雜誌を會員の御家庭又は御指定の場所に配達して四日間毎に一冊宛交換し一ヶ月十冊を廻覽に供します但し會員の御都合にて