Vol. 21 No. 5939 Wednesday December 1 1926 TAIRIKU NIPPO 大正十五年十二月一日（水曜日）第五千九百卅九號

大陸日報
TAIRIKU NIPPO
(THE CONTINENTAL DAILY NEWS)
PUBLISHED BY
TAIRIKU NIPPO SHA, LTD.
138 CORDOVA ST. E.
VANCOUVER, - B. C.
本紙定價（前金）壹ケ月七拾五仙 壹ケ年八弗貳拾五仙 四弗貳拾五仙
廣告料 株式會社大陸日報社 社長 山崎寧
電話 バンクーバー一六六 シー三〇六五 晩香坡市東カドバ街三五

●新古家具賣買 落合商店 命の程願上ます
バウエル街七五三 電話バンクーバー一六六 田口製麵所

禁酒法に對する爭鬪（二）

◇ノールエーの禁酒法撤廢

禁酒法に對し、若干の緩和を要求する傾向に進みつゝある事を暗示するものなのであつた。

實際から云つても、人情の機微に觸れざる政治の、決して長持ちせざるものたる事が、爭ふ可らざるものなりとすれば、大衆の人情に、極めて敏感なる政治家たちの禁酒法といふものに對しても、大に考慮を拂はざる可らざる事になるものに非ざるなからんや。

其の點に於て、遙星く、人情に迎合したのは即ちノールウエーの政治家たちなのだ。——同國の、禁酒法を施行して、惡戰苦鬪を重ねる事こゝに十年、——愈、精も根も盡きて、一般投票の結果、遂に、先月になつて、禁酒法を撤廢する事になつたものなのだ。

投票は、有權者總數の約七割五分によつて行はれ、——

禁酒派　四十二萬票
非禁酒派　五十三萬票

にて、實に、十一万票の大差にて後者の勝利となつて居るのだ。

同國にて禁酒法を施行せる一九一七年の二年後、——一九一九年の、一般投票が、有權者の六割六分によつて行はれ、——

禁酒派　四十九萬票
非禁酒派　三十萬票

なりしが、此度する時に、禁酒派の人々の敗北果して如何ぞや。

（未完）

即ち、オンタリオ州の總選擧にして、若しも禁酒派の敗北といふ事になれば、夫れは、結局、加奈陀に於ける禁酒派の總敗北を意味する事となり、夫れが、隣邦、合衆國の、禁酒法に對する爭鬪に、反響を與ふる事、少からざるものなのだらう。

但し、見榮坊の米人が、憲法を改正してまで斷行せる、自慢の種の一つ「禁酒法」なるものを、加奈陀の物實似して、今急に、「節酒法」に變へる不見識は、恐らくはなし得ざる事なのだらう。

が、さしもに、柱の强る米人も禁酒法に關しては、散々に手を焼き居る事の、今更、驚しめふすべくもない。——否、それよりも、禁酒法に對して、くたびれ切つた表になつて居るといふのが、寧ろ、常つて居るとも云へるのだ。

其の樣子を、極めて明白に示したものは即ち、先日の米國上下議員の改選だ。——但し、夫れは、今直に、禁酒法の撤廢を像徵するものではなかつた。——が、併し乍ら、夫れは、米國の輿論が

祖國より（一）

◇寄書◇

東京に於て　トンボ生

「政界は再び緊張せり」と報ぜらる。松島遊郭移轉問題が再燃し、大阪地方裁判所豫審判事の急遽上京となり、若槻首相、川崎內務次官、松村警保局長、湯淺倉平氏、北總督府政務總監、篠原英太郎氏等の海軍士官の會合べが開始された。

之は憲政會長老箕浦勝人氏が前輝首を擡して、上市書を提出したのに、端を發するものであるらしい。

又た今朝の東京朝日新聞は十一月入日（昨日）、箕浦勝人氏は首相若槻次郎氏を偽證罪の名目で告訴し、其手續一切を大阪地方裁判所に了した旨を報じてをる。

○

そこで政界は非常な緊張味を示したといふのは事實であるが、さて、それがどういふ結果になるかは像測することが出來ない。改本案は「亂る重大視」してゐるが、大山鳴動して鼠一匹の結果に終らむとする測の輪いい。

○

村松問題、怪文書事件といふ如きものが相斷なく續いた結果の政府糾彈大演說會も例の「國民大會」も何等の反響なくして終つた今日、野黨そのもの上に浴びせらるべき冷評は「人なし」の一語につきて、政局が惡化する割合に、同情が彼等の上にあつまらないといふ奇現象を呈することとなつた。

若槻內閣の人望は最早や地を拂つてない、然し、政本兩黨の上に繫がれたりと見らるべき希望も皆固ない。

三宅雪嶺氏は斯うした現狀を評して「政本兩黨は國民の全一的左傾思想に逆行して萬事右傾的である。故に同情がない、若槻內閣は行詰つてゐ乍ら鬼も角も呼吸を續けてゐる、其理由は彼等が政本兩黨に相反して左傾的なるところにあらう」と云つてをる。

○

確かに一面の觀察である、だが在加同胞諸君、日本に未だ「輿論政治」「國民政治」の實はないのである。

國民の輿論に伴ふて政局が推移するといふが如きことは未だ絕對に祖國の上にはなく、從つて、國民一般が如何なる感じを有つてゐるにせよ是を政治的意志として運動化することはないのである。故に三宅博士の評の如き、唯だ一片の評語であつて、政情今日の事實ではない。

○

兎にもせよ、政局は斯うして移轉しつゝある、彼等の「政界は異常の緊張を示せり」てふことも所詮は今叙したやうな空虛な根柢の上に浮動しつゝあるものであるとの基礎觀念をもつて味はふべきである。

噫莫黨人の興史を別にしても、都も鄙も秋風落葉、唯だ一粒の米に一家の生命を賭して狂せるが如く死せるが如き慘愴たる生活苦のパノラマを展開すること舊によつて然りである。

○

箕浦氏の若槻首相告訴事件が發表された日の午後五時半、麻町區永田町の首相官邸へ相棒に白鞘の短刀一口を三寶の上に載せ「自決せよ」と書して首相若槻氏に面談を强請した三人連の壯士が紳された。

取調べの結果、彼等は單なる實名の爲に之をなしたものらしい。日本の政界は斯うした鳴物入の芝居によつて幕々が飾られる。

○

松島事件再燃も、窮する所、何處迄が芝居で、何處迄が事實だか一般國民には見當がつかぬ、唯だ確實なことは、彼等の群が極度に厭つた背景の中に活動してをるといふことだけである。

更に噂は噂を生む、箕浦氏今回の行動には長老が晩年の名を惜む上の憤慨からばかりでなく、關中のある默契が動いてをる。

即ち岩崎勳氏が大阪府知事を同じく偽證罪で告訴したことである。

そして政友會側の巨頭が、大阪方面に出動したことや、箕浦、岩崎兩氏今回の符諜を合せたやうな行動が前以て政友會側の一部分に知られてをつた事がその一つである。

○

東京府下中野に隱退してゐる大石正巳氏を仲介とし、山本達雄、仙石貢氏などが憲本兩黨の少壯內閣組織を以て政界に一新活路を求めんとする運動の皮切りであるといふのが其二である。（續く）

關西だより

尾藤一豊

米國海上大學船を視る

◇米國海上大學船「リンダム號」は、東京から橫濱に下した學生の總員四百五十名で、教授三千餘名を載せて十一月九日午前八時橫濱から神戸港に一突現に着いた。一萬二千トンの「リンダム號」の有艦船には「大學旗」の三艦を、高サ四尺の白文字にて記されてあつた。

◇神戸港に於ける當日の歡迎者は、兵庫縣からは學務部長、市から社會課長、日米協會理事、田崎商業學校長、キリスト教青年協會のキャムバス、愛隣會のロイ・スミス等內外の有志數十名、學生團は約旦五十名宛、エー、ビーシーの各組に分れ、京都・奈良方面の觀光に出掛けた、然して海上大學の發起者として、一行の團長たるニューヨーク大學のロウ博士は語る。

「學生に世界的の知識を授けて修養を積めなほ且つ、列國と親善を圖るために、此催しをした次第で、果がよければ來年も試みたいと思ふ。年齡は二十歲から二十二、四歲迄で、四十六州六十餘大學から出て居る、船內は自由放任主義で、自分の考へで「好き勝手を行をせよ」といふのが、本海上大學の唯一の規則であるが、何分日本の習慣になれず、米國式を丸出しにする者がないとも測られないから、よろしく心願ひ申す、日本の鐵道は官設か、私設か、日本の主なる工業は何か、なぜ二六時中、團々電間の雨を浴びせられて閉口する位である、醫は何れも達者で、まだ一人の病人も出ない。

船內では日々五時間づゝの授業も候原者は少ない、教科目は美術、新聞學、經濟學、商學、外國貿易、生物學、相物學、社會學、哲學、心理、政治、演說、劇及天文、歷史、政治、數學、音上の事までも掲げてある、主幹は航海術で、日々四時間宛の見學を初め、海員の作業も教へて居る。體育も組育体育局長チ

エース氏の擔任で游泳、拳闘、撃劍等を教へて居る、そして一人分の一航海料金は五千圓、航海日數八ケ月、此航程三萬三千三十七浬である」云々

× × ×

◇更に同船內の各教室は、サロン・デッキと左右のサフター・デッキを使つて居る、中でも特に羅ッキを使つて居る、中でも特に羅者の目を惹いたのは、船內に於て發行の日刊新聞「ピナクル」六ページの小型新聞だが、船內外の事柄が、鮮明な活字で印刷せられ、陸次第で、果がよければ來年も試みたいと思ふ。年齡は二十歲から二十二、四歲迄で、四十六州六十餘大學から出て居る、船內は自由放任主義で、自分の考へで「好き勝手を行をせよ」といふのが、本海上大學の唯一の規則であるが、何分日本の習慣になれず、米國式を丸出しにする者がないとも測られないから、よろしく心願ひ申す、日本の鐵道は官設か、私設か、日本の主なる工業は何か、なぜ二六時中、團々電間の雨を浴びせられて閉口する位である、醫は何れも達者で、まだ一人の病人も出ない。

船內では日々五時間づゝの授業も候原者は少ない、教科目は美術、新聞學、經濟學、商學、外國貿易、生物學、相物學、社會學、哲學、心理、政治、演說、劇及天文、歷史、政治、數學、音上の事までも掲げてある、主幹は航海術で、日々四時間宛の見學を初め、海員の作業も教へて居る。體育も組育体育局長チ

◇氏の談に、

ッキを使つて居る、中でも特に羅者の目を惹いたのは、船內に於て發行の日刊新聞「ピナクル」六ページの小型新聞だが、船內外の事柄が、鮮明な活字で印刷せられ、陸次第で、果がよければ來年も試みたいと思ふ。年齡は二十歲から二十二、四歲迄で、四十六州六十餘大學から出て居る、船內は自由放任主義で、自分の考へで「好き勝手を行をせよ」といふ

「新聞科には六十名の生徒があつて、內十六名は往訪記者を勤め、陸上に於ては、日本の知事市長を主なる人を訪ね、又社會ニュースをも探つて、日々編輯室に提供して居る、夫れが世界列國で探るのだから、他日新聞記者としての彼等に、有益なる體驗を與へると思ふ」云々……

◇印刷室には、三等室のサロンを利用し、モノタイプを備へ、學生がシャツ一枚で印刷職工を勤めてゐる所なぞ、頗る面白味を感じた。

◇この他同船の航海中には、血氣盛りの青年の集ひであるから、時折悲劇を行ひ、船員や同乘者を驚かすなぞ逸話も澤山にあつた。（十一月十六日稿）

The Yokohama Specie Bank
822 3rd Ave., Seattle
Tel. Elli. 3575, P.O. Box 1917
資本金 壹億
積立金 八千九百五十萬圓

◎日本向定期爲替手形 六ケ月以上年六分
◎郷里送金 無手數料にて全國各地へ最も迅速且丁寧に御取扱可申上候
◎世界各大都市に支店又は取引銀行有之 外國爲替事務を簡便に御取扱可致候

横濱正金銀行 シャトル支店

◎米金定期預金 御希望の向は當行桑港支店（左の條件にて御取次可申候）
利息 一ケ月 年四分△一ケ年 年四分五厘
郵便にて當店へ御拂込の日より利息を附す

（郵便宛名）
The Sumitomo Bank of Seattle
802 3rd Ave. Seattle, Wash.

日本向定期爲替手形 六ケ月以上年利六分
郷里送金 取扱迅速丁寧（無手數料）
◇營業案內、預送金申込用紙其他御用向の節は遠慮無く御通知下さい

シアトル 住友銀行
株式會社 住友銀行
本店大阪市北濱五丁目
內地重要支店
東京、橫濱、名古屋、京都、神戸、岡山、呉、尾道、廣島、柳井、下關、門司、小倉、若松、博多、久留米、熊本

THE ROYAL BANK of Canada
East Eud Branch.
Vancouver. B. C.

◆御歸朝の前に是非御來店下さい、送金の最も安全な方法は手形式送金で且つ確實なる方法です、第百、住友、正金の諸銀行の支店のある都市で直接御仕拂することが出來ます、地方の取寄の銀行又は郵便局で仕拂を受られる方には指定次第何處でも受取られる樣無手數料で送金いたします

◆皆樣の便を感じませ、地方に在留なさる人々は日本文手紙で用が達せられます、預金送金申込書通知次第送附致します

ローヤル銀行
メーン及ヘスティングス街角

御便利の爲に當行では日本人を雇入れて居ますから如何なる取引でも不用が達せられます、預金送金申込書通知次第送附致します

郷里送金 日本向定期爲替手形 六ケ月以上年利六分
◇營業案內、預送金申込用紙其他御用向の節は遠慮無く御通知下さい

シアトル 住友銀行
株式會社 住友銀行
本店大阪市北濱五丁目
內地重要支店
東京、橫濱、名古屋、京都、神戸、岡山、呉、尾道、廣島、柳井、下關、門司、小倉、若松、博多、久留米、熊本

ADMIRAL ORIENTAL LINE

アドミラル オリエンタルライン
船名 美港發
グラント 十一月十二日
マヂソン 十二月廿四日
ジャクソン 一月五日

本社の汽船は最短時日に太平洋を橫斷します
三等客には特別に注意を拂ひ食事は純日本食にウエーターは日本人です

切符取次店
東京ヂョーヂア街二四三 電話シーモア九七八
アレキサンダー街三三 電話シーモア一一七五
松山商會 青木米吉

SUN LIFE of CANADA

安全な職業の方へは不具傷病の度毎に現住所をかならず御通知下さいませ

掛金が切れますと保險金が期日を過ぎますと必ず返還されませぬ
滿二ケ年の掛金の拂ひつて下さい

保險金が切れますと期日を過ぎますと必ず返還されませぬ
滿二ケ年の掛金の拂ひつて下さい

通知書が出せませんから毎に住所變更の度毎に御通知下さいませ

特點付證書を發行す
險付及び怪我の死亡者は保險金額面の一倍仕拂の特點付證書を發行す

地方代理人
スタヴストン
オシヤンフオルス
ミルクリーク
イングルウード
ピーバーコーブ
ポートアリス
晩香坡市東カドバ街三百番
電話シー一八五七
中野事務所
主任 中野厚輔
林伊東野
郷東小庄
月之小次郎
虹彩
小田茂三郎
小林貞次郎
兵頭英一
水川宗一
門田勘太郎
堀源太郎
篠塚次正春郎

加奈陀生命保險會社
世界各國と日本各地に代理店あり
滿二ケ年保險料支拂後は證書の再發行無く滿十二ケ月間の支拂猶豫法及種々特點あり
本部代理 中野事務所

加奈陀サン生命保險

O.S.K. LINE

運賃
船名 美港着 美港出帆
あふりか丸 十二月四日
ろんどん丸 十二月十七日（晩港發）
あらばま丸 十二月十三日 十二月三十日
ありなな丸

晩市代理店 Empire Shipping Co.
美代理店 Richet Consolidated, Ltd.
（橫濱まで）一九五弗 神戸迄二〇五弗
（ろんどん丸及ばらい丸に限り一等橫濱迄一五五弗）
（日本行桑港洋食附六〇弗 和食附五五弗）
（晩市美府間切符早上）

大阪商船株式會社タコマ支店

切符取次店
晩香坡市
日加貯蓄會社
日加用達會社
最水商會
中山義一事務所
岡部松之進
水原清吉
檜伏頼大田竹次郎
プリンスルパート 村田平夫

日加貯蓄
◆貯蓄預金 ◆公債賣買
◆定期預金 ◆當座預金

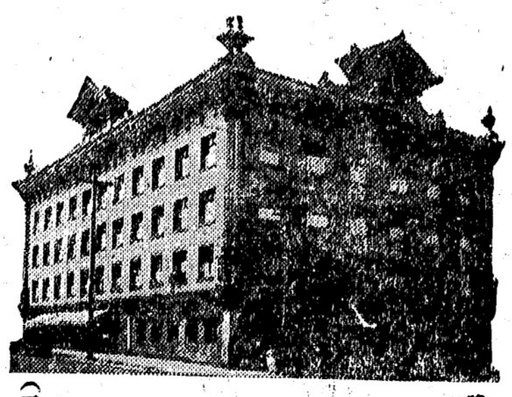

◆日本送金 何れの地方へも無手數料にて確實迅速に御取扱ひ申候
◆最近締切日 カナダ 十一月三日 グラント 十一月十一日

晩市バウエル街三九八
日加合同貯蓄會社
社長 田村新吉
（電話シーモア一二三三）

JAPAN AND CANADA TRUST SAVINGS CO.
P. O. Drawer 130 398 Powell St.
Vancouver, B. C.

此アドレスを封書へに貼付け下さい

M. Furuya Co., Ltd.
46 Hastings St., W. Vancouver, B. C.

新着御案内
◆新漬橫濱澤庵 一斤拾五仙
◆三杯漬 同 參拾五仙
◆勝栗 半斤 參拾五仙
◆丸干イワシ 一斤 參拾五仙
◆ウルメ櫻干 同 四拾五仙
◆目刺イワシ 一把 五拾仙
◆秋月魚鹽漬 八尾 參拾五仙
◆ハゼ佃煮 一斤 七拾五仙

晩香坡市西（スチングス街四六
古屋商店
電話シーモア二九三三

●區域＝配本區域は晩香坡市內ステプストン、新西院、及フレザーミルとします
●特典＝本會員に限り一ケ月後れの雜誌は定價の七割引にて分讓します
●會費＝以て取次販賣致します
●責任者 成石吉郎
バウエル街三二四半電話シ五〇八 成文堂博文會

TAKAHARA LTD.

(COR. MAIN AND POWELL STS.)
PHONE SEY. 6522　Vancouver, B. C.

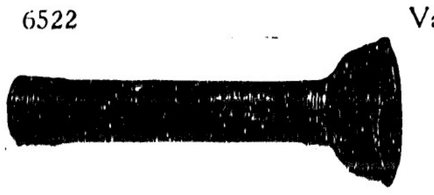

懷中電氣……壹弗五拾仙より五弗まで色々取揃へて居ります
電池……（大）一個 貳拾仙 （小）二個 參拾五仙

寫眞機
フイルム燒付
御藥一切
化粧品
文房具等一切

高原商會
正月迄大廉賣

●當高原商會では
此の最も安心の出來る方法に從ひ
遠方からでも病狀を承つてから（御藥を求めて頂く前に）一應當店の顧問ドクター下高原に其病氣に最も適する……科學的に證明された……御藥を皆々樣に御差上げする事にして居ります

●御來店現金御買上げ
の方には御割引付受取を差上げ受取券金額十弗以上御持參の方には其の五分に相當する商品を差上げます

●地方よりは御一報次第御送り申し上げます
●市内は電話でシーモア六五二二をお呼び下さい

晩市パウエル街とメーン街の角
高原商會
電話シーモア六五二二

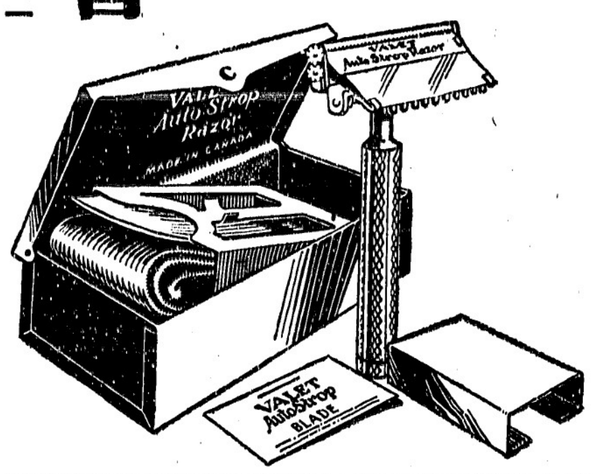

●高等南京料理
コックはこの道の腕さ、で料理は貴樣のお口にあふやう
美味に調理　値段は大々的勉强
晩香坡市パウエル街三八二
新南京樓
電話　シーモア七八七五

●鶴龜印白味噌 晩市パウエル街三三七 特等特約一手販賣
蛭崎商店
電話シーモア二四一三

新發明　三大博士（癒ながら壯者となる）實驗保證
文化按摩器
肩のコリは勿論　腰痛　胃病　腸病　疝氣　食慾不進　血行不良　頭痛　齒痛　腦病　等に驚くべき効果あり
一弗送料十仙（共五仙）

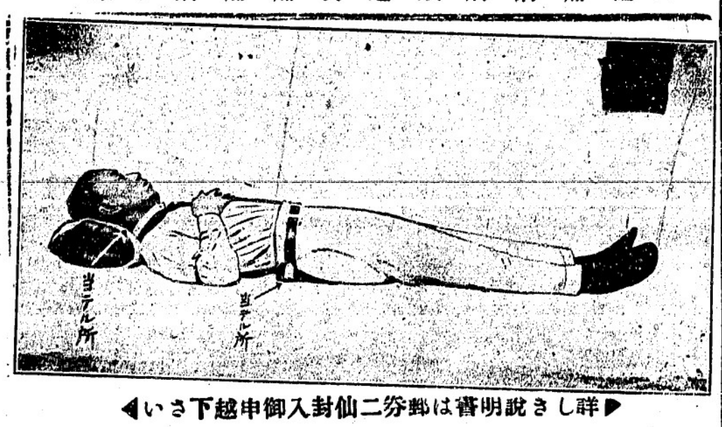

◀詳しき說明書は郵券二仙封入御申越下さい◀

郵便切手賣捌所
電話シー四七六八
二見糀屋　丸橋運送業
390 Powell St. Vancouver, B. C.
住宅電話 フェヤモント五七七六
出張所 近藤藥店 電話シー四七六八
近藤特許賣藥店

ルーミングハウス經營者の御注意
只今の時季は最もヒーティングパイプ及其設備に關する御修繕なさるに好都合です
當店では大勉强で各位の御用に應じます
電話シーモア七七〇
ダブルユー・エー・ブラウン
市内東ヂョーヂャ街三三二

時計販賣並に修繕
晩市パウエル街二四四
萩原時計店
電話シー四〇八四

廣島屋旅館
奥地家傳胃病藥販賣
アレキサンダー街二三〇
佐藤茂平
電話シー一六一七（郵園二六七）

高等南京料理
南京料理
日本人諸君の御來店を歡迎仕候
パウエル街二三七
新北京
電話シーモア五七七四

パウエル街二五二
同支店
電話シーモア三五一七

新古買賣及金物類
東カドバ街一五七
森山家具店
自宅東カドバ街三三一
電話シー三七七二
電話ハイ一〇〇六

室内清潔各室湯水の設備あり
パウエル街三六六
サン・ルームス
塚本正人
電話シー八四六九

●富士山印醫印レコード●コロンビア蓄音機●シンガーミシン●乳母車、歩行機●針、油●和洋樂器、子供椅子●目藥御一報次第進呈
メーン街四〇六　電話シ三六九六
山陽商會

晩香坡市パウエル街參壹壹
天野運送社
電話シー四二一九住宅ハイ一三八八エル

和洋雜貨食料品
晩市パウエル街三七九
江畑商店
電話シー三九八五

御菓子製造
パウエル街二三五
二階にルームあり
横山菓子店
電話シーモア六九四一

日本行切符取次
アレキサンダー街三二三
青木旅館
青木米吉
電話シー一一七五

和洋雜貨
食料品卸小賣
晩市パウエル街七八八
電話ハイ一三六
近江屋商店

▲和洋食料品一切
▲陶器類
スキーナ河ポートシンプソン郵園三一
岸本商店

□婦人子供衣服
□同附屬品
□ボンネット
□きれ地各種
其他日本婦人向の品種々取そろへ有之候間多少に拘はらず御求の程願上候
デビッド スペンサー
DAVID SPENCER

和洋雜貨食料品
東洋商業會社
P.O.Box 46 Port Essington, B.C.
同支店
824-3rd Ave Prince Rupert, B.C.
郵園七五六
主在 大橋松次郎
電話グリン五七八

N.Y.K.
801 First Ave. Seattle Wash
日本郵船美港出帆廣告
晩市 B.W. Great & Son Ltd. Great Northern Railway
船名　入港　出帆
伊豫丸　十二月十六日　十二月三十日
靜岡丸　十二月廿九日　一月十二日
横濱丸　十二月廿五日　一月八日
加賀丸　一月廿五日　二月八日
改正二等往復賃行一九五弗神戸行二〇五弗
運賃（日本各地行三等洋食六〇弗和食五五弗）
晩市英國間汽船切符賣捌屋
日本郵船シヤトル支店
切符取次店
晩市
阿部商會　松之進
中山義一事務所　仙台
井手律事務所
大正堂　北村商會
水原商會
プリンスルパート　持田商店
英市　石田旗館
英市　大澤旅館

和洋雜貨食料品
晩市パウエル街三二八
東山商會
スタヴストン トランスファー出張所
村上馨
電話シー一七二三
電話ハイ一七五八
スタヴストン電話八八

婦人子供衣類專門
晩市パウエル街三二八
東山商會

迅速丁寧
パウエル街二三八
尾本運送業
電話シー四六六二
並に草畑、ヤヤングー、果物類

和洋雜貨食料品
晩市西ペンダー街二六五八
電話シー三〇一
江州澤庵新漬
イーストン ヘドソン街郵園五番
西村初商店
西村初支店
電話イーバン四九

コロンビヤ街四三六
心田毛織公司
W. SAMTIEN CO.
436 Columbia St. Vancouver, B. C.

本店は當市に永年營業し品質精良常に日支人の顧客を歡迎致して居ります　スエター類其他一切お客樣の寸法に合ムやうに製造し四洋人の店で出來合品をお買求めになる場合と異なり總て快適且つ其上に値段は低廉を旨と致します、各種衣類毛系類も取揃へあり是非御用命の程願上げます

編物

御旅館
日本行切符取次
美府チャヴム街六三六
郵園一三〇三　電話一一三三
野一色放射蒸熱電氣治療器米加一手販賣所
電氣治療所　石田旗館
636 Chatham St. Victoria, B. C.

御旅館
日本行
船切符取次
郵園一三三三　電話九六四
大澤旅館
620 Fisgard St. Victoria, B. C.

日本行切符取次
美府ヴィクトリア市フォスガード街八二〇
大澤旅館
大澤義一
Victoria, B. C.

手打うどん　そば
手打そうめん　紙屋町うどん
入園五斤　うどん
晩香坡市ダフリン街一七四
燒鰊製造賣却
電話フェヤモント一四〇六
曾根製麵所

美食家各位はたしかに滿足さるゝ
晩香坡市パウエル街三五八
南京御料理 東京酒樓
仕出し
▲材料精選▲調理上高▲新たに修繕▲創業十ヶ年以上
最近一流の料理人支那より來晩致しました事を御披露申上ます
私の店は他の支那料理店とは何等の關係なき事を御承認されに疑んでお願り申上げます
電話シーモア三九四二—三三六五オー

◇魚類◇肉類◇青物類◇
◇カマボコ製造◇和洋食料品
パウエル街二五三
電話シー五四四一
BC魚店

和洋雜貨食料品
晩市アレキサンダー街四三三
電話ハイ七一二
福井商店
福井旅館

按摩針灸術
電話にて御用仰付け下さい
ユーコン街ミカド倶樂部裏
山田政次郎
電話フェヤ四八三五アール

靴製造並に修繕
メーン街二二五
小野田靴工場
電話シー四九六六

和洋雜貨食料品
化粧品類
絹地綿布各種
男女仕立物一切
パウエル街三二九
電話シー三二九〇
宮崎商店

先祖傳來
並に〇病小供癖の灸及ぜんそく
アレキサンダー街二三〇番
名灸男女諸病
新谷三吉郎
電話シー七九二四エッキス

男子の洋服
スタイル、品質、技工
晩市西ペンダー街五〇八
電話シーモア八〇三五
多田洋服店

男女仕立並に洋服
各種レンコート販賣
晩市メーン街二二三
相星洋服店
電話シーモア三七六

現世の地獄に

三日に一度のカユで露の命をツナぐ

大阪で「失業鮮人」の一家八名

家族八人が一ケ年も、三日目に一度づゝの白かゆをすゝつて辛くも露命をつないでゐる失業者がある。それは大阪市東成區生野國分町番地甲得(二)の一家で、その實情を知つた鶴橋署内の朝鮮人自治會の委員、張天甲氏は同會幹事上田鶴橋巡査主任にその旨を報告し、同主任が十一月九日神方へ行つて見ると、立つことも出來ない程失非のひくい

一三畳 ばかりの馬小舎のような中で、この寒空になつた一枚の蒲團を敷いて老母と夫婦、それに十二を頭に五人の子供が文字どおり骨と皮となり幽鬼のような姿で坐つてをり、その部屋の隅に白布に包んだものが置いてあるので聞いて見ると生後間もない嬰兒の死體だつたので上田氏も大に驚いて檢屍取調べたところ十一月一日に生れたこの子供が程なく死んでしまひ埋葬式をする金も無く、そのまゝにしてあることが判明した、親は昨年の夏

單身 大阪に來て前記の小屋を一ケ月五圓五十錢で借り其日暮しをしてゐたが間もなく失職し、その後就職をあせつたが何の仕事にもありつけず自分一人さへ食ふや食はずに暮すうち本年一月朝鮮大邱に殘してあつた老母と妻子六人がこれもその日の糧に困り果て、大阪に來たので遂に一家はその日から食ふ物もなく、わちらから二合、こちらから三合と

近所 の人に米を貰つて三日目に一度づゝ粥をすゝつてゐるもので、この樣子を見た上田氏はこの世の事とも思はない嬰兒の屍體に涙を禁じ得ず鶴橋署員の同情金を募り金五圓と白米一斗に石鹸やタオルなどを惠み、嬰兒の葬式は生野方面委員の手で營み、なほ一家八人を救濟する方法を勝してゐる

◆廣島から怪童

◇十六歳で三十二貫

東京相撲宿の花、大の里の一行は十一月十三四の兩日廣島縣福山市斬町五稜神社の境内で金井安男氏が勧進元となつて興行したが其の際初土俵をふんだ怪童廣島縣沼隈郡柳町字石井町橋本春吉方一雄(十八)君は身長五尺六寸、體重三十一貫九百匁で今回東京大相撲協會取締雷權太夫(元の梅ケ谷)の養子となつた

「早大」球場に美人の血涙

「慶應」が負けたのにノボせ

十一月八日の午後九時頃夜露のしつぽり降りた東京早大グラウンドで淋しさうな女の泣き聲が聞えた番人がびつくりして出て見る淡い新月にそむいて、若い美しい女がしよんぼりと泣いてゐる、番人が種々なだめすかしてゐるところへ四十位の母親らしい女が息せき切つて駆けつけて來て、泣いてゐる女を無理につれ歸らうとする、そこで番人が交番へ届け出て警官が出張、取調べて見ると、この若い女は芝區琴月町三二山田文子(一)といい、母たちとの二人暮しでがあまりに非常な

野球 ファンで、そしていく度慶應びいきである、此の日も早稲田戰を見物に行つたが、慶應が負けたのでひどく氣が沈んでしまひ、宅後もろくに飯も食べずふさいでゐたが遂に思ひつめて逆上してしまひ、フラ〜〜と早大グラウンドまで來て恨みつらみを口走つてゐたものと判つた

南米に墓穴を掘りに

八十の夫婦が出カセギ

さきに八十三の老婆が南米に渡つた岡山縣で今度は八十二の老翁が家族六名を引連れてブラジルに渡ることになつた此の老夫婦は小田郡金浦町岡田荒藏(明治二年生れ)妻元(同四年生れ)で農業の傍漁業をしてゐるが狹い日本では生活難はかりでいつまでもうだつがあがらぬと引止める長男原太郎(二)妻ひさ(二)をも勧め孫義機(二)豊子(一)を平治(二)正子(二)の一家八名が出稼ぎする決心をしたもので墳墓の地は南米と極め準備を急いでゐる

完成された南京虫

退治新法

篠原主計の苦心

大阪第四師團經理部篠原豊三學主計は數年前から南京蟲の研究に着目し、今年夏いよ〜〜成案を得たので陸軍省から五萬圓の研究費を給與されて南京蟲の徹底的撲滅方法を研究完成し大阪の各兵營に試みた結果

現在 ではもう大阪の兵營には南京蟲は一匹もゐないと云ふ好成績を得た、この方法といふは曾て山本博士が「こくぞう蟲」退治の目的から發明特許を得たコクゾール（クロームピクリン）を應用するのであつて、本年八月大阪騎兵聯隊の兵營に施行してゐる際、はからずも外部に漏れて附近住民の眼を害したほど有毒性で從つて有力なものである。陸軍當局では此成績を見ていよ〜〜

全國 の各兵營部に南京蟲退治を試みることに決定、篠原主計は來春から全國各師團を歴訪、南京蟲退治法の傳授を行ふて實施することゝなり、陸軍省は此費用七万圓を新事業費として豫算項目に加へてゐる

なほ南京蟲を專門に研究してゐるのは外にないので陸軍省では大阪城内に南京蟲の培養研究所を作ることゝなり場所の選定中であるが明間わるの門營所なほ其第一候補地に擬げられてゐる

實直

な少年で主人にも可愛がられてゐた、同日は主人の自轉車で使に出たのだが何かの原因で、自轉車を破壞したか盜まれかして主人に對して申しわけなく、心配のあまり自殺したものではないかと云はれてゐる死んだ精一の主人本郷氏は語る

「可哀さうなことをしました、精一は私が今年の春商用で福井へ行つた時父親から一つ仕込んでくれと頼まれて連れて來たのでしたが、氣の小さい子供で眞面目に働いてくれました。乘つて居た自轉車が現在附近に見當らないところから考へると何かの都合で自轉車をなくしたかをうかして私への申譯に死んだものと思ひます、私は決してやかましい人間ではないのですが氣の小さい子供だから思ひつめたものと見ます、早速故郷へ電報を打ちました」

とほろりとして居た

◇一口バナシ◇

女「あの人みたいにそうむやみに私を好きだ〜〜つて云はなくつたつて只好きだと思つて居る呉れる丈けの方がいゝんだけどネ」

男「處が奴はそうは思つて居ないので——只口で云ふ丈けなんですよ」

× ×

妻「印度の或る所では二弗位で細君を買ふのですかつて——隨分ひどいわネ」

夫「そうでもないナ、いゝ細君なら其の位の値打はあらうぢやないか」

自轉車を盜まれ主人へ申ワケの自殺

僅か十四歳で思案にアマり

氷問屋の小僧さん

十一月八日午後六時十五布東京市外池袋行の省線電車（運轉手橋本作左衛門）が上野驛を發し、凌雲橋下を通行中高さ二十五尺の橋上から電車線路めがけて飛び降り自殺を計つた少年があつた、運轉手が急停止したが間に合はず兩足を切斷し頭部に

重傷 を負ひて上野櫻木町の高松病院に擔ぎ込まれたが同七時四十分遂に死亡した、上野署から小澤警部補出張して取調べた、この少年は本郷根津片町一四氷問屋本郷方の雇人鎌谷精一(一四)といひ、福井縣丹生郡白山村字黒川鎌谷長平の三男だが、今年の六月小學校を卒業して他人の間にもまれて苦勞せよとの父親の意見によつて上京同家に奉公したのであるが平素から非常に物堅い

惡病にタダられ追はれ歩く三人兄妹

金持ちの家に生れ

金澤から北海道、草津の山と

右取調を受けた兄妹、中川藤喜吉(一)かしく(二)みさり(二)の三人は石川縣の某富豪の家へ生を享たが家柳家の惡疾に兄妹等は幼くして世の人にいみ嫌はれるところから互に慰め合つて父母の膝下を離れ安住の地を求めて各地を轉々し大正十一年春小樽市外長橋に人の目を避けて永住の家を構へた

◇

が小樽市の發展につれ地主家主の壓迫が加はり今夏八月廿日夜地主家主等の廻し者宮内金藏當時氏名不詳が又渡り二尺餘の日本刀を揮へて兄妹等の家に押入り臥床中の藤喜吉かしくの兩人に斬りつけみさりをも斬らんとしたが餘りの美ぐはしさに手を下しかねて落葉樹の山林深く逃げ込んだ

◇

傷つけられた二人はその場から隔離病舍に收容されたが傷癒ゆるにつけ永住の地として長橋の家も不安の地となり又も幾度目かの流浪の旅につき十月十九日草津に到り三上ちよ子女史の經營するレプラ患者の樂天地「鈴蘭園」に身を落着けたものだ

◇

が其の後犯人の捕縛により豫審判事の取調べとなつたのだが三人は刑事の取調べに袖にすがつて「私等兄妹はいづこの地に安住すべきか」と泣き崩れ判事をして涙をぬぐはしめた

ブレッド
ワエデングケーキ
バースデーケーキ
洋菓子類一切製造
美味にして廉價
即賣も大勉强で御用に應ず
バウエル街三四二
バウエルベーカリー
布田忍一
電話シーモア六九八五
自宅マーボール六〇七エル

△土地賣買通辯事務代理業
△ケンヒヤノ會社
△大陸傷病保險會社
右兩會社の日本人部代理店
音樂は人生のオアシスなり
傷病保險は萬人の生活を保證す
右何れも御盛の方へ說明書送呈す
晩市ゴーア街一三〇
向上之友社
山田事務所
主任 山田昌則
電話事務所シーモア八五一九
住宅ハイ四一七六アール

日本行
汽船切符販賣
法律事務、通辯代書一切、其他一般代理業
晩市バウエル街二三一
電話事務所シーモア八一〇七
自宅フェヤモント一八六七エル
井手兄弟商會

◎當國政府及領事館届出願書

各專門醫紹介並に通辯
△代書事務一切 △土地家屋修繕
△其他代理事務一切
バウエル街二四五
電話シーモア一六五六
濱岸事務所
（自宅）東ベンダー八三三
電話ハイ二三八六アール

診察時間
毎日朝九時より夕七時まで
日曜祝日は正午十二時まで
醫學得業士 日下清方
電話ハイ二〇一三エル

東カドバ街四三八
醫士 石原明之助
電話ハイランド一一

ビー・シー州公認歯科醫
バウエル街二一〇
下高原醫院内
影山歯科醫院
電話シーモア二四九八

三宅歯科醫院
ドクトル三宅英壽
東ヘスティングス街二一五
電話シーモア八六八六
自宅 電話ハイ二一二五アール

晩市バウエル街三九六
歯科口腔外科醫院
葛原
電話シーモア六一九〇
自宅グレンバーン三五一ワイ
スプストン出張（火金）

YOUNG MEN'S OVERCOATS

日本人向特別仕立の
オバーコート
純毛薄手 ベルトなし 半裏付
二十五弗より卅二弗五十仙迄
サイズは何れも日本人のお身体にシツクリと合ふ樣特別に仕立て御座います

純毛中厚オバーコート（ベルト付又はベルトなし）
廿五弗の品 五枚限り 十九弗七十五仙
純毛極上中厚（ベルト付又はベルトなし）
三十四弗五十仙
コートは感心によく合ふとの御高評を戴い

松宮のオバーコートを居ります

英國ウールゼー會社製毛織物一手販賣店

晩市パウエル街貳貳九
松宮雜貨店
電話シーモア四一九一
229 POWELL ST. VANCOUVER, B. C.

倫敦の動物園で生れた孤猿、大きな目で暗中でも樂に食をあさり得るのである (大陸寫眞)

電報

過剰人口の處置から

英伊の歩みより

英外相とムソリニの會見

地中海の植民地問題から

【羅馬 歐洲におけるダダッ子である伊太利が最近英國に對しては極めて柔順に且つ友情を以て接して居るが、これはムソリニ首相が地中海沿岸に伊太利の植民地を得んがため英國に對して絶大的の好意と親ごころを示して居るものであることが判明して來た、と同時に先に英外相チェンバレンが遥々ムソリニ首相をレグホルンに訪ふて何事か秘密を凝らしたその間の事情も判りだした、レグホンにおける會談の會議は當時どといはれ、今日でも明瞭にこれを解いて居ないが英伊兩國の歩みよりだけは疑ふ餘地がなく英伊同盟の前兆と見てゐる者もある、伊國政府の地中海政策の現れ即ち國際會議の結果で伊太利は過剰人口の捌け口に困却し果て、ムソリニ首相の對外政策も常にこれを基礎としてゐる事や伊太利は地中海に植民地を得ることにより孤立しかけた英國を援け、殊に國際聯盟に於ては過二無二英國に忠誠を盡すであらうと見らるゝに至つた

武器輸送取締協約

批准されぬ形勢

【倫敦】一九二五年六月ヂュネヴァ國際會議によりて成立せる武器輸送取締協約に對し英國はその調印を回避するならんと一般に思惟されてゐるが右に關し英外相チェンバレンは下院に於て左の如き意圖を發表した「英國政府としては武器輸送取締協約に關して無條件に批准方を懇請する通牒を發したるが未だ何等其の回答に接してゐない、而して英國政府は今等刻強が批准を回避するならば自らも調印することは出來ない」云々

稍具體化して來た

國産品振興の對策

商工省では先づ工業金融

改善の調査開始

日本の國産振興策の眼目となつてゐる重要工業の振興助成に關しては、費に國庫振興委員會に於て大體の方針を

一、從來の方策即ち各業種通の助成策

一、從來の方策即ち各業の特殊性に適合する個々の助成策

の二途に分つて考究することとなつてゐたが、その後委員會の審議も漸次具體的となつた點がある、而して先づ順序として從來の助成策から始めることになつてゐるが、この方面に於ては

一、保護關稅政策

一、補助金の交付

一、輸出品に對しては自由港の設定

一、國産品に對しては種類並に數量を限定して奬勵金を交付すること

一、勞賃金の低減

一、工業金融の改善完備

一、從來の方策が商工省側幹事案の骨子となる山である、之れ等に關しては商工省で漸次調査研究に着手することになつて居り、電力料金の低減並に工業金融の改善に就ては既報の如く調査を開始したが、就中金融制度の完備は工業の勃興並に維持上、最も緊要の要項とされ、從つて當局の最も重視するところとなつてゐる、數年前における工業組合の結果その金融策に對して生れたのが現行の工業組合法の實施で、中小工業者を主眼として作られた法律としては今日稍見るべき實績を收めつゝあるも、中小工業者以上に金融の逼迫を感じつゝある中以上の工業會社のための對策は現在の所事實上殆んど皆無の狀態にある、今回の商工省の工業金融調査は、この中以上の工業會社を主眼となし居り、これが對策としての商工省當局の腹案は

(一) 特殊銀行の設置

(二) 同種工業者間に大規模信用組合の設立

等でその目的とするところは工業そのものゝ特異性に依つて來る金融の不圓滑を除去し、擔保物件の融通性を增して工業金融制度の完備改善を圖るにあるが、國産振興委員會では今後これ等の問題につき逐次具體的審議を進める方針であると

郵船で舊東漢の船員を

漸次に就職させる

海運不況で下級船員は就職難で困つて居る

(桑港) 東洋汽船會社が日本郵船に合併し同子に日の丸の船旗が亦に代つて以來舊東洋の各汽船に就職してゐた船員で船長、一等運轉士、機關長級の人々は退職あたりには失業してゐる連中が多い、これに

◇同情し

てか郵船では遥々舊東洋の下級船員を就職させる方針で既に先頃の天洋丸にも若干名を乘組ませた、右に關して今回入港したコレヤ丸高級船員に當つた「海運界の不況は一般の汽船會社に影響し日本郵船としても目下の所

◇船員を

減ずればとて增員させる程のことではないが實際横濱には舊東洋の船員で相當に腕がありながら就職難で困つてゐる人々が多い、會社では非常に之等の人に同情して今後若干名宛就職させることゝなつたのであるが之で愁眉を開いた者も大分あるが殊に妻子ある者を就職させてゐるとはしないのみならず、之を反對黨の使嗾乃至陰謀に出づるものとし、斯の如きことのために引責せんか惡例を將來に貽すものなりと公言し、飽迄で司直の公明なる裁斷に待つと云つてゐる、理屈はつけやうであつて、斯うも云ひ得ないことはない、然しながら公平なる立場からする常識判斷は、首相の無恥厚顏の餘りに甚しきに呆れざるを得ない。

箕浦氏のいふ所によれば、氏は松島遊郭移轉に就て之を時の內相であつた若槻氏に相談したところ充分考究しようといつた、考究しやうといふことは何とか考へようといふことであつて、移轉に關して好意的思考を拂ふことを諷したものである、然るに松島事件暴露して、箕浦氏が囹圄の中に呻吟するに至るや、若槻氏は何等同情ある態度に出でざるのみならず、その證人として政調べられるや箕浦氏に不利な證言を與へ、好意的思考をめぐらすといつたことを言はないといふのである、其云ふが如くならば箕浦氏の心外さは察するに餘りある。

それで箕浦氏と深交のある大石正巳氏など大に憤り、僞證罪を以て告訴すべきことを勸說して、結局此事あるに至つたものと云はれてゐる、箕浦氏に同情を持たぬものは之を以て「引かれものゝ小唄である」など冷罵を加へてゐるが、箕浦氏の告訴とのことの可否は別問題として、同氏をして此の擧に出でしめたる若槻首相の不德は、苟も一國の首相としてあるべからざることである。

われ等は朴烈事件よりもこの事件のために若槻首相の引責を要望する。

政界に又突風が起つた、松島事件の被告である憲政會の長老として箕浦勝人氏が若槻首相を僞證罪として告訴したことがそれである。一國の首相が僞證罪として告訴されて、假令それが起訴に至らないとしても、之は未曾有の大事である、それも反對黨のもの又は市井無賴の徒の惡戲でもあることか、自己の總裁たる憲政會の長老、殊に有德の君子人として知られてゐた箕浦氏から告訴されたのであるから、這間如何なる情誼が伏在するにせよ、首相の德は全く零になつたものである國民の信認の如きは最早當面問題でなく、若槻首相としては其の告訴の理由の有無に拘らず深く自ら不德を恥ぢ引責して上は至尊に謝し、下は國民に詫るべきである。

然るに若槻首相は敢て引責しやうとはしないのみならず、之を反對黨の使嗾乃至陰謀に出づるものとし、斯の如きことのために引責せんか惡例を將來に貽すものなりと公言し、飽迄で司直の公明なる裁斷に待つと云つてゐる、理屈はつけやうであつて、斯うも云ひ得ないことはない、然しながら公平なる立場からする常識判斷は、首相の無恥厚顏の餘りに甚しきに呆れざるを得ない。

箕浦氏のいふ所によれば、氏は松島遊郭移轉に就て之を時の內相であつた若槻氏に相談したところ充分考究しようといつた、考究しやうといふことは何とか考へようといふことであつて、移轉に關して好意的思考を拂ふことを諷したものである、然るに松島事件暴露して、箕浦氏が囹圄の中に呻吟するに至るや、若槻氏は何等同情ある態度に出でざるのみならず、その證人として政調べられるや箕浦氏に不利な證言を與へ、好意的思考をめぐらすといつたことを言はないといふのである、其云ふが如くならば箕浦氏の心外さは察するに餘りある。

それで箕浦氏と深交のある大石正巳氏など大に憤り、僞證罪を以て告訴すべきことを勸說して、結局此事あるに至つたものと云はれてゐる、箕浦氏に同情を持たぬものは之を以て「引かれものゝ小唄である」など冷罵を加へてゐるが、箕浦氏の告訴とのことの可否は別問題として、同氏をして此の擧に出でしめたる若槻首相の不德は、苟も一國の首相としてあるべからざることである。

われ等は朴烈事件よりもこの事件のために若槻首相の引責を要望する。

癩病國の汚名を雪ぐため

國民淨化運動

朝野の關係者が調査委員會

澁澤子等の主唱で

第一回の委員會を開くことになつてゐる、現在日本の癩患者は警視廳の調査では一萬五千人といふが、實際はその三倍に達するだらうと云はれてゐる、ところが政府では先年來保健衛生調査會の議によつて、現在東京、大阪、青森、高松、熊本五ケ所の療養所に

◇収容し

てゐる二千名を大正二十年までには五千人の收容力を造るために計畫中だといふが、それにしても尙幾多數の癩患者を何うするか、或ひは各療養所の附近には更に自由療養所を設けて、中產階級以上の患者に備へることゝその他浮動性の患者を强制的に收容に努めること等具體的の對策とその運動について協議を進めて行くといふ、尙澁澤子は例の養老院の創設後其所に收容されて來る癩患者の對策に惱んだ結果遂に

◇現在の

全生病院の前身を作つた關係があり、又窪田博士は氏が衛生局長時代始めて癩像防法を出したといふ深い關係から兩氏とも此運動のため非常な力を入れてゐるといふ

血統の純潔を誇りとする日本が却て他の歐米各國に比して世界

癩病國だといふので、最近癩病問題の對策について漸く一部に注目されて來たが、この氣運を見てとつた中央社會事業協會では會長の澁澤子、副會長の渋沢栄一、太郎門士が主唱者で、今度朝野各方面の關係者を集めて癩病調査委員會を組織し、茲に癩民淨化運動を起すことになつた、委員は右の主唱者の外內務省衛生局及び社會局の

◇責任者

目黒慶應醫學士、人見氏、全生病院長光田氏及び後援團體である日本エム・チー・エル會(社會各關係團體代表者で

東京特信 (十一月十三日)

在東京 山本礁波

政界又突風到る

せざるを得ない、それは此の告訴によつて松島事件と現內閣乃至憲政會の上に疑雲の大なるものが懸けられる點から云つても、この疑雲一掃のために必要である、それに近來の若槻內閣の樣にボロを續出しては威望を以て施政出來るものでないから、これを機會に身を引くの賢明でゐることは多言を要しない所と思ふ。

現に國論は概ね右に述べたるが如くに一致し、後繼內閣運動も所任に行はれてゐる、即ち田中、床次兩反對黨々首は言ふまでもなく山本達雄男、山本權兵衛伯、田男伊東子、後藤子、平沼騏一郎男、上原元帥、宇垣大將、濱口雄幸氏等十一人のものが、次の首相候補に擡ぎ上られて、何れも明躍や暗躍の最中である、若槻首相は此の事のためめには斷じて屈めぬといつてゐるけれども、勢の赴く所如何になり行くか測り知れぬ形勢にある、議會召集も近く、政界の多事、眞に刮目に價するものがある。

米國ケンタッキー州ルイヴィルのリー・ベンネット(二二)と其の愛人エヴリン・クック嬢、ベンネットは結婚したいが資力がなく遂に遺產を狙つて六十九歲の祖母を殺害した、發覺して裁判となり死刑を宣告されたがエヴリンはそれでも結婚すると言ひはつて居る、寫眞は刑の宣告後ルイヴィルの監獄內で涙の中に撮影したもの (大陸寫報)

Bank of Montreal
CORDOVA ST. EAST
VANCOUVER, B. C.
日本人街に近い最も便宜な場所に設けてある當行と勞働引下さい
當行は日本人諸君の便宜を計る爲め特に日本人部を設け同時に事務員を置き如何なる取引にても確實丁寧にお取扱致します
市外在住の方は日本文の手紙にて總ての用事が達せられます
郷里送金 日本全國の何れの場所へでも極く安い爲替相場で迅速に送金取扱を致します
メーン街と東カドバ街角
モントリオル銀行

TAISHODO
Phone Sey. 888
301 Powell St. Vancouver, B. C.
秋來る! 空高く晴れて暮しよき期
でも風引き 殊に下痢病が方々に流行して居ります
油斷はなりません
大正堂の賣る高貴藥配合の最新藥を御用意なさいませ
朝鮮總督府發賣の
人參エッキス參精
日本行船切符販賣所
日本人街の藥屋 大正堂
バウエルとゴーアの角電話シー三三八
ステブストン停車場前 晩香坡間
荷物運搬 みかどトランスファー
電話 二

金物類は一切大勉强
にて御用命に應じます何卒御引立を願上ます
渡邊金物店
バウエル街三三〇
電話シーモア六二四八

和洋雜貨食料品
晩市西第六街七五八
小財商店
小財初次
電話フェヤモンド五二

MANUFACTURERS LIFE
マニュファクチャーラース
生命保險會社
加奈陀最大生命保險會社の一にして
日本各都市及び世界各國に支店あり
本部 トロント市
日本人部代理店
信夫事務所
信夫三郎 穀田與寧
檀上虎之助
195 Powell St.
電話シーモア二〇九四
地方代理人
ミルクリーク 伊達具視
ルバート 小畑佐太郎
オレンフォールス 山野光喜
ビクトリヤ 上田武雄

Monarch Life
モナークライフ
日本人部總代
熊谷次郎
高島義親
東カドバ街四一六
電話ハイ四二四

ねこ印
毛糸は當店の專門で色合は豐富なる
んな種類でも持つて居ります
バウエル街三二四電シー五七七五
みやこ商會

スタイルがよくて
値段が安い
御婦人及御子供衆の
洋服は是非とも
寺西婦人子供洋服店
バウエル街四三三
電話ハイ四五三三

純良新鮮ミルク配達
曉市メーン街二〇〇
ローズバンク デーリイ 篠末松
電話シーモア三三一七

船切符販賣
日本行船切符直接販賣致候
十二月
▲伊豫丸一二日 ▲あふりか丸四日 ▲カナダ四日
▲グラント十二日 ▲マヂリン廿四日 ▲ルシア廿五日
▲ちくぜん丸三十日 ▲靜岡丸三十日
●妻子、使傭人、定着農夫等一切の手續、再度就證明
●出生、死亡、婚姻、離婚、養子緣組等其他戶籍一切
●當國政府へ出生屆、歸化願にて當國旅券下附手續
晩香坡市バウエル街三三五
大阪商船 日本郵船 シーセアル アドミラル線
切符販賣代理人 中山義一事務所
電話シーモア七六五二
自宅ハイ二三〇七ノ一

印度のプリンス・ハイデラバッドのニザム（聯報）

形勢不穩の漢口

列國異常の注視

（アセイ一日）多數外人の居住する州及び附近に交戰があつたと本日報ぜられた、商業は停止され外國軍艦は間もなく來着の筈である

（北京二十日）米國の驅逐艦トラクストン號とポープ號は漢口に於て支那人群衆が排外ストライキを行かして居るが爲に列國軍艦と共に外人保護の任に當るべく選された、驅逐者に於て孫傳芳の外人保護に當り得ず又漢口では廣東政府の勢力下に外人不安の形勢甚大である

（倫敦一日）英國政府は漢口に重大關係を有する上に極力努めつゝあり、在支外交官や軍隊司令官に英人の生命財産保護に危害に陥らざる限り衝突を避けるやうにと訓令を發した、外相は行らゆる手段を盡して居ると本日下院で發明した

松山高校先輩が校外で授業を開始

（東京）松山高等學校學生が校長排斥のストライキを開始し市民までが市民大會を開いて學生等を援しつゝあるに對し文部省は廢校する學生總數を容るゝ能はずと稱し五に應らないので同校先輩は校外にて學生總に授業をして居るが學生等は校長が止めるまで登校しないと力へで居る

東京帝大學友會運動部の變調から

社會科學研究會獨立せん

（東京）東京帝大の學生より成る學友會運動部の變調から社會科學研究會は獨立運動を開始したので學友會は或は瓦解となるやも測られぬ模様に陥つた

武昌への移動準備

（漢口三十日）國民黨中央執行委員會及び革命軍總司令部は十二月十日を以て當地より武昌に遷るべく決定し目下移動の準備中である

國民黨員銃刑未定

（大津三十日）先日天津の英租界にて逮捕された十四名の國民黨員は其後英當局より遂に支那當局に引渡されたが彼等は銃殺に處せらるべきやいなやは目下當局の反對により未だ決定せず

金輸解禁時期豫想

（東京）新聞紙は井岡蔵相が大阪の銀行業者大會に於て爲せる演說に依り左の如く報じてゐる

金輸出禁止は多分來年の六月以前に實現し得られぬと信ぜらるる蔵相は政府は現在所有の六千萬圓の正貨を毎月八百萬圓平均で現送し來年五月頃までに輸送し終る方針にしかく推定し得られるのである、猶其後も政府は日本銀行の正貨を現送する意圖であるが然し金輸解禁の爲に或は不必要となるかも知れぬ思はれる

歸朝命令に接した侍醫西川義方博士

（東京）獨逸留學研究中の侍醫西川義方博士に歸朝命令を發せられしは既報の通りであるが同博士は同命令の急電に接するや否や去る廿一日伯林を出發目下歸朝の途にあり東京着は十日の豫定にしてシベリヤ鐵道經由の筈である

最低賃金効果

東洋人は驅逐されて居るとヴイクトリヤ當路は聲明

木材關係の當州最低賃金法は十一月一日から實施されたが實際に於て日本人方面は老朽者の淘汰ぬあつたが大体の上で失業者をそんなに出さずらしく會社側では今まで無代でくれた粥も之からは金を取るとか合宿所の部屋代を上げるとかいろ〳〵の遣方もあるが要するに仕事の上では失業は極めて少數と見て好く一方支那人方面は大分つの大製材會社では大に東洋人を減らして居り他のミルでは驅逐の仕方が緩漫であるが追々にやるらしいとある、此の狀勢は當局の期待した所と違はず又州議會の所期も此所にあつたのだとあり賃金が增した爲に餘計に東洋人を惹きつけるだろうとの觀測も前にはあつたが矢張賃金當局の見たやうに東洋人は減つてゐるとの事である、而して從來低賃であつた就働者が一時間四十仙となつた關係上其他の就働者の賃金も增加される狀勢にあり此事は勞働者の利福の上に響す新法の効果であると云つて居る、同時に政府當局は新法に對して木材當業の攻擊は來期議會開會と共に依然繼續され議會に於ても木材當業の見に味方するものも出て猛烈な討論があろうと觀測して居るとのことである

來るか來ないか れ伽の小父さん

南加教育會から滯布中の巖谷小波氏へ交渉中

（羅府）日本に於けるお伽噺の元祖として知られてゐる巖谷小波さんがホノルル佛教青年會の招聘で渡布すると云ふ話の序に南加へも南加教育會を中心として招聘の議があつたことは當時報道したが先方よりの希望條件等もあり夫に對する回答を出さうとする內に小波氏は日本を出發して了つたのでホノルル宛に委細交渉の手紙は發送されたが巖谷氏は天洋丸にてホノルルに到着同地在留同胞等に小兒の間に大歡迎を受け各地巡回中の模樣であれば近く當地よりの交渉に對し回答あるべくお伽の小父さんが南加へ來るか來ないかは其回答を得た上でなければ判らないと島野第一學園長は語つて居た

◉大島博士が白人に講演

再び來晩

ピッツバーグ市に開かれた萬國石炭研究會議出席の爲め去る十一月一日入港のエシャ號で來晩した東京帝國大學教授兼燃料研究所長工學博士大島義清氏は會議を終へて來る四日當港發のカナダ號で歸朝すべく今回再び來晩明後三日金曜朝美市から來晩する佛のランラン孃と目下加州の自宅に蟄居中のヘレン・ウイルス孃は永い間對照もされ、比較もされ、其優劣は世界庭球界の一大疑問でもあつたのであるが今夏佛蘭西に於ける大試合で遂に新進のウイルス孃はランラン孃の爲無慘な敗を取り

◇長時間の苦戰が因となつて病氣迄で得て歸米するや間もなくモリー夫人に全米女子選手權をも剝奪さるゝの已むなきに至つたが一方ランランはウイルスを敗つて以來愈〻天下無敵の名を欲しいまゝにし世間は今更の如くスザンヌの腕

ランランとウイルス 再度の顏合はせか

庭球界は目をそばだてる

の強いのに驚いたのである、ランランの生立記が紙上に現はるゝと前後して職業選手となつた譯であるが明夜

◇晩香坡　興行後一行は今月中旬頃加州に乘込む事になつてゐるので加州には元よりウイルス孃が居るので又もやランラン＝ウイルスの顏合せ話が昨日邊りから頻りに持上つて來た、昨夜の加州バークレー來電にはミス・ウイルスは「私は出て來るならモ一遍ランランさんと試合してみたいのですが何とも協會から話もありませんが若しあつたら進んで出ますしよう」と漏らしたと報じてゐる但し問題は一方が職業選手であり他は素人選手なので競技させる場合入場料其他に關して米國協會側とランランの請元たるバイル氏との間に何ら云ふ風に話を纏めるかにあつてバイル氏は收入を分け得られるならば戰はず積りである、ラ孃は今が絕頂でありいつか「私の後を繼ぐのは（レンさんでせう）」と言つた事があるがまた〳〵恐れるには及ばぬ事だろう

大陸畫報

英國ハンプシヤイヤの演習に參加したコールドストリーム・ライフル隊

◉濠洲のバンド來晩

當市で演奏

其の存在は世界的に知れてゐる濠洲のナショナル・バンドが世界演奏旅行を終へて來晩し來る十三日（月曜）と十四日（火曜）の兩日ヘスティングス公園ホース・ショウ館に於てコンサートを開く事になつた因に一隊は十五日發の船で故國へ向けて當港を立つ筈

◉美府上陸者　廿九日寄港ロシヤ號美府上陸邦人船客は熊本縣人家入辰平、同マス、大阪梶木彌太郎同ハエノの四氏であつた

◉千屋氏送別會　合同教會英語夜學校長千屋覺氏の爲め今夜入時夜學校室にて青年會校友會教會が聯合して送別會を催す由

女ばかりで演藝大會

アベニウ座にて十一日の夜

既報——勞働組合婦人後援團主催の「女流演藝大會」は來週のサタデー（十一日）夜七時からアベニウ座で開かれる

▲獨唱、土屋すず子▲琴、阿部道子▲踊り、畑中早子▲筑前琵琶、旭星孃▲海軍ダンス、井上入重子、米山すみ子、三木雪江（ピヤノ、菅森花子）▲胡弓、琴三味線三曲合奏、阿部道子、林ささゑ、杵屋彥多喜▲踊、秋山よし子▲奇術、天花、天光といふプログラムで中にも最後の「奇術」と云ふものに種も仕掛けもあり——芝居がゝつた天勝式の賑やかなものでアッと云はせる趣向だといふ——幕合には既報の通り特等の外に一等から十二等までの景品抽籤がある

◉死亡　和歌山縣人山中芳太郎氏次女エミ子（三才）は自宅で療養中の處昨日死去葬儀は明日午後一時本派佛教會に於て執行される

◉個人往來　梶木商店主は豫て歸國中のところロシヤ號にて歸晩

◉四日夜開催の平山達郎氏演奏會プログラムは本日の本紙第七面に掲載してある

私儀今回會社の都合に依りオシヤニックへ移轉する事となりましたに就てはバス其他御用の方は左記へ御出で下さい

バウエル街クレセントルーム

濱岡高太郎

移轉改名廣告

毎度御厚情を蒙り難有深謝申上ます今回山陽タキシー大膳改名の意味にて左記の所へ移轉致しまして何卒相變らせず御引立の程を願ひます

電シー8485

迅速安全
安値丁寧本位

改名 山陽タキシー
バウエル街二四五（太田）
△運轉手入用

新古ストーブ大勉强
メーン街二三四
上野家具店
電話シーモア四二八二

各種時計修繕金銀細工一切
ウオーターマン万年筆特約販賣店
米滿時計店
メーン街二〇〇
電話シー八九四八
自宅 フォード街二三七
電話ハイ三三二一ワイ

辯護士
エー・エッチ・ヤング
（日本語を話します）
事務所 東メーンステング街一九三
ドウソン建物四〇一—四〇二
電話シーモア一六二七

生命 火災 自動車 其他保險に關する一切の事務
保險
商船 郵船
切符取次所
仲介業
水原事務所
メーン街ロイヤル銀行二階
電話シー三四四七

高原商會
化粧品 文房具
オクスリ
寫眞機 寫眞材
晩市メーン街とエルバウエル角
電話アモーシー五六二五

貴金屬寶石類金銀時計修繕
ウオルサムーチェーンルよりの同廿一チェーンルの時計を特價大勉强で御願します
メーン街二三九
枝村時計店
電話シー三四五一

診察時間
自午前十時 至午後八時
内外科 婦人科 小兒科
公認下高原醫院
ドクトル下高原幸藏
事務所 バウエル街西第十街三四
自宅 ビユー二五五五
同自宅 ビユー二四〇六
不在中はシー二〇六二

スター劇場 月火水
ブレント孃主演
異名メリー・フリン
毎水曜の晝間は婦人歡迎日として御兩名にて一人分の入場料十五仙

肖像畫
地方の御方はメールで寫眞を送て下さい廿日間で出來ます
ローヤル美術社 林月虹
電フェヤ一九五〇エキス
166 5th Ave W. Van. B.C.

注意
本館の撮影券を賣る不正白人あり無効に付廣告す
メーン街二一五
エンプレス寫眞館

親族
次女中時途に死去致候間此段生前の處無沈石病氣療養で昨日午後九時逝去致候間此段生前の處無沈石病氣療養で昨日午後九時逝去致候間此段生前の處無沈石病氣療養で昨日午後九時逝

小說

奔流 (百)

三宅やす子

その後 (8)

「逢つて見なければ」といふ言葉を聞くと、淳子は急に彼女の顔を眺へた。すゆつと彼女の顔から眼を離して、ぐゆつと彼女の顔を眺へた。「待つて頂戴、急に顔が苦しくなつて」

碧二は驚いた。

「如何なすつたんです」

深く眼を閉つてゐた彼女は五分間ばかりたつて靜かに眼を開いた。

「どうもしませんの、もういゝのよ。さあお話を伺つてよ」

眉をあげて笑顔を作つた彼女の眼からポタリと涙がこぼれた。

碧二からその話の大凡の輪郭を聞いて了ふと淳子は、

「大勝宜ささうなお話ね。きつとあなたのためにお仕合せよ」

「そんな事は解りません——僕は第一、こんな世間並の結婚なんてものを大して重大視してないから何だつて構はないんです」

「まあ、何故？」

「何故つて——お訊ねになる必要は無いでせう」

「——」淳子は心持赤くなつた。

「でも逢つて一度話をして見なければ、一緒に生活しられるかどうか金然判りません——その内逢ふはずですから」

「——」淳子は一寸默つて居たが、

「そんなにまでお話が進んでるのに私には默つてらしたの？」

「隱してやしないです。お話する時がなかつたからです」

彼女は温順しくうなついた。

「不足をいつてはいけなかつたのね——でもかつた一つ、これは私のお願ひ」

「その方にお逢ひになる前に、もう一度ゆつくり、あなたとお話がしたいのよ」

「何を言つてらつしやるんです」

碧二は少しあきれたやうに、

「何時だつてお話は出來るやありませんか、何も時期を限る必要はないでせう」

「いゝね——その方にお逢ひになるまいうちに」

「嫌なんですね」碧二は仕方がなしに笑つた。

「私達が今ゝにとんな事をお話してる事を必ずしも知らないで、その婦人はあなたの事を聞かされて、可愛らしい雄々しい決心をしてらつしやるのよ。あなたが智慮でもらふ愛なんてものは、生活の力、優位な事を考つてらしてもその力は御自分の一生の愛を捧げようとしてらつしやるのよ。若しもあなたが眼切になさらなければ、何處いちらしく心を碎いてお遊しになるのよ——さうすればあなただつて——あゝ、私——如何すればいゝのでせう」

「いよしなさい。そんな取越苦勞は。人間の心持はお互の事です。お互が想ひ合はなければ何の力があるものですか。一緒に生活する事位何でもない筈の事です」

「私にはさうは思はれませんわ。僅日一緒に居る人が一番の勝利者よ。私は——そのお嬢さんの純な心を傷つけてはなりませんわ」

「でいふ事は？」

「私はもう——私の心は、あなたの御結婚の日から——いゝえお見合の日から死んで了つたものと思ひになつて頂戴。私は唯あなたの御成の家の者の一人よ。運命は皮肉ですわね。これからも折々お目にかゝる機會があるのが一寸不思議ね」

「淳子さん」

碧二はけはしい眼をした。

「男達の心は、單に形の上の結婚なんてもので離れて了へる程のものなんでせうか。あなたはそんなお積りだつたんですか。僕はまさか……」

御菓子、書籍、雜誌
(雜誌は特に割引料無料)
鈴木菓子店
電話ハイ七七一

婦人小供服裁斷縫方實地教授
東カドバ街四一六
電話ハイランド四二四
熊谷みつ子

美容院開業
美顔美髮美爪術洋髮洗髮染髮化粧入毛カセンカツラの御注文に應じます其他美容一般の御用殊に花嫁時裝の御仕度まで一切引受けていたします
ローズビユウパーラー
電話シーモア四五九八
吉元

あんま あんぷく
買さう
畑中ふい
アレキサンダー街三一九
電話シー六五四五エル

ヴァイオリン教授
平山達郎
ウホールドホテル二百一號室
電話シーモア三七八八
或はシーモア一二〇二

あんま
アレキサンダー街六六六
山路平吉
電話ハイランド九九

年中休みなし
電話ハイランド四二七
四〇三アール
千歳湯

煙草菓子果物類一切

あんま
今津なか
サンルーム三號室
電話シー七三九九エッキス

大工 竹中佐七
電話ハイ一九五二三三五

晩香坡市ゴーア街三二九
加奈陀日本人會
The Canadian Japanese Ass'n.
329 Gore Ave., Vancouver B.C.

◆最新式絶對保證附金庫賣出し
水火の恐れなし
是非御來店御試み下さい

Norris Safe Co.
330 Cordova St. W.
Vancouver, B. C.

和洋食料品一切
並に運送業
東カドバ街六三二
渡邊商店
電話ハイ三二四八エル

鳥類 卵
種々御注文に應じます
晩市ゴーア街二二六
宮崎豆腐店
電話シー八八八七エル

豆腐類

靴商案内
バウエル街三三八
加藤靴店
電話シー二二六九
住宅アレキサンダー四一四
ハイランド三五五エル

バウエル街三五六
名畑靴店
電話シーモア七八一九

バウエル街二五八
小澤靴店
電話シー三七一一
住宅東カドバ街五五七
電話ハイ三〇四二ワイ

日本汽船切符取次仕り候
雜貨食料品
エキスプレス
郵函一二六四
電話ハイ四八九
堀善商店

御旅館
各室スチームヒーター
及湯水の設備あり
プリンスルパート郵函七五
持田旅館

電話五五九
此度横濱正金銀行と特約致し當地カナデアンバンク・オブ・コマースを通じ無手數料で日本各地に送金致します
信夫屋旅館

室内清潔と食料低廉とを旨とし且つ丁寧に取扱申すべく候
バウエル街二三四
館主 佐久間太重
電話シー五六八三アール

柳澤元仁
堀七藏
日本人間で一番古い專門の
ミシンヤ
ミシンは何時でもシンガーが一番
弊店より御求めのミシンは何時でも無料で見て上げます
シンガーミシン會社代理店
日加商會
バウエル街一八六七—六九
電話ハイ二三四三エル
自宅バウエル街一八二五番

スター魚肉店
晩市バウエル街三五五
電話シーモア三三五六
精肉 鮮魚 野菜類
カマボコ並に漬物
罐詰類一切
御來店現金御買ひ上げのお方には割引付受取を差し上げます
▲御注文受取券金額十弗以上御持參の方には其五分に相當する商品を差上げます
▲地方のお方には精々品物を選び安全に確實迅速に御送致し申上ます

男女洋服裁斷縫ひ方教授
ドレス
習得希望者の便宜の爲夜間教授も致します
電話ハイ九六九アール
東カドバ街四七六
青木教授所

林船店
晩市バウエル街二六二
電話シーモア五六六一
生魚類
肉類
青物類
カマボコ類
和洋食料品
田中六彌
田中己之助

生魚類
極新鮮
鹽鮭筋子及鹽魚
特に御賣用として御注文數たけ鹽鮭及筋子鹽魚大勉強致します
小賣も御下命に應じます
東ペンダー街二四二半
A B 魚店
元の魚屋吉川
電話シーモア參壹貳八
自宅ハイランド四四三六アール

和洋雜貨食料品
日用品一切
ポートエシントン郵函二七
龜田商店
P. O. Box 27
Port Essington, B. C.

名キウ及び油キウ
神經痛、リウマチス、百日咳、せんそく、癇氣、男女諸病一切
西第四街三二五
電話フエヤ九八三エル
櫻田

書籍
大正十六年度(博文館製)
當用日記
(何より先に是非一冊お備へ下さい年中お爲になります)
當用日記(大形上製)一、四〇〇
同(中形總革金縁)二、三〇〇
同(中形背革)一、三〇〇
同(中形上製)一、〇〇〇
同(小形上製)八〇〇
家庭日記
ポケット日記(シール號一年二冊)一、〇〇〇
懷中日記(布製鉛筆附)五〇〇
同懷中ノート(實業之日本社革製)二五〇
御壽賀(運勢の本)一九〇
曆一五五〇

新年はがき
多種一枚一仙
送料申し受けずお注文は早き方お得で御座います
バウエル街三五七
内田書籍店
電話シー一五八一
S. Uchida
357 Powell St.
Vancouver, B. C.

雜誌

當用日記 各種
年賀葉書
御壽賀、諸證明用紙類
(書籍雜誌郵送無代)
晩市バウエル街二〇一
バウエル書店

富士洗濯所
晩市アレキサンダー街六六二
電話ハイ九九

關根旅館
晩市バウエル街三二五
館主 關根なか
電話シー五三四九アール

葬儀一式取扱
設備完全親切丁寧
ナンエンドトムリン
葬儀社
晩香坡市ホーマー街五三一
電話(書夜)シーモア貳貳壹

葬儀一式取扱
フレザーグアレーに於ける最古の葬儀社……何卒御引立を願ひます
新西院第六街三六
デー・マーチエンド・ソン
葬儀社
電話二四一
支配人
ジエ・エス・フエルダレー

漁業用具一切
△ギヤソリンエンジン
△アント、オーエング
VAC ラバブーツ
エドワード
リプセット
Phone Sey. 6031
68 Water St.
Vancouver, B.C.

I.S TAILOR
新柄切地が澤山まるりましたる御造りなされる方々はどうぞ御注文して下さい
何時でもお間に合せます
井上洋服店
價段の安い事品質のよい事流行スタイルを御好みなら當店に限ります
晩市アーゴ街二〇二

Phone Sey. 2155—6870
PACIFIC WIRE LTD.
41 Alexander St.
Vancouver, B. C.
鹽鮭ヘレン業者の御便宜を計り特に千鹽鮭及ヘレンの箱詰をワイヤにて捲きさしめる事には十二ゲージワイヤは以上の大なのを御使ひなさるすゝめ致します
十二ゲージワイヤは多年の經驗の結果最も使用上能率的であります——勿論當店にては十二ゲージワイヤ以上の重さのも又以下の輕さのも御好次第販賣して居ます
來る可きパッキングの時期の備付けに當店より機械及ワイヤ御下命仰付けを御願申上げます
販賣品及ループ
ワイヤ捲き機、ワイヤ(ループエンド付)
コイルワイヤ、スプールワイヤ
エンド無し
アレキサンダー街四一
電話シー二一五五—六八七〇
パシフイツク ワイヤ商會

御婦人と子供衆のドレス、コート、スカーツ等
其他一切大勉強で御注文に應じます
西ヘステングス街五七
電話シーモア貳參壹參
盛本商會

サカイネツト
コーホネツト
スプリング ネツト
スタジヨン網及び網
サーモントワイン
早くれ買ひなさい
晩市ビーチー街五〇〇(ベキンス建物)
クロフオード スチユアート
代理者 ジエー・エス・テート
電話 シーモア五五五

男物一切
晩市バウエル街二一八
日英商會
電話シーモア一六〇〇

世評の高きグッドヤー
タイヤ
其他自轉車附屬品一切大勉強で御用命に應じます
晩香坡市アレキサンダー街ゴーア街角
邦人唯一のグッドヤタイヤー特約代理店
日本オート
電話シーモア一四五八

Abbey's SALT
頭痛と背中の痛みに特効あり飲みいです
何れの藥店にもあり
アベース・ソルト

貴金屬寶石類
金銀時計並修繕
和洋美術、雜貨
新西院市第八街三九
中村時計商會
電話一〇六九エル 店主 中村助次郎

東カドバ街一六三—一六五
和洋雜貨食料品
松宮商店
電話シーモア三五九七

衣類一切
晩市バウエル街二二九
松宮瀨野雜貨店
電話 シーモア四一九一

ステプストン
晩香坡間運送
晩香坡市新見商會內
日本トランスファー
電話シー一三三五 ステプストン八六

今ハ風引キ多シ
少しの熱少しの咳でも油斷は出來ません
若しも御風を召したら早〜私共の左記藥を御服用下さいませ
熱サマシには
高等風藥(散藥) 五十仙一弗
フエナセチン錠(丸藥) 五十仙一弗
咳止めには
鎭咳液(水藥) 七十五仙
鎭咳散(粉藥) 五十仙
小供樣用には左記の良藥を
熱サマシには
小兒風藥(粉藥) 五十仙
咳止めには—小兒鎭咳液(水藥) 五十仙
百日咳には—百日咳鎭靜液(水藥) 一弗
ネツ セキ
NETSU KAZE
バウエル街參參壹 電話シー壹三三五
新見商會
NIMI SHOKAI 331 Powell St. Vancouver, B. C.

◇冬の句◇

雄子郎

父を待つ柚の子に椎の冬日滑ゆ

同

神の前の物乾ひや冬日落つ

「神宮競技」の歸途 判事の令嬢を 慘殺した自稱「選手」

和歌山生れ「運動狂」の建具職人

十一月十一日午後七時より八時頃までの間において民藏多和田嘉山縣北部町字山藏物所藏番地判事松藏氏宅にて同氏の養女久子(一六)が惨殺されてゐた、同日判事は義母と水郷郡に出張中で、留守宅には夫人と久子と、去る三日午後四時頃自宅裏新田奥の高さ一丈もある一本橋から蹴落したので

◇兄嫁(二八)が弟磯(一七)を背負つたまゝ救助せんとして飛込み三者長多量の泥水を飲んで溺死の狀態となつてゐるのを

◇同町大竹ぬい(二)が驚見、老の身をいとはず身をおどらせて飛びこみ三者とも救助した

◇老婆は溺死の行方として知事から表彰されるよし

◇六十一の老婆 ◇三兄を救ひ上ぐ

◇和歌山縣東牟婁郡熊野町巣本畑得太郎長女まつゑ(十六)は、十一月十日午後四時頃自宅裏新田奥の高さ一丈もある一本橋から蹴落したので

◇兄嫁(二八)が弟磯(一七)を背負つたまゝ救助せんとして飛込み三者長多量の泥水を飲んで溺死の狀態となつてゐるのを

◇同町大竹ぬい(二)が驚見、老の身をいとはず身をおどらせて飛びこみ三者とも救助した

◇老婆は溺死の行方として知事から表彰されるよし

用事

のため外出し八時すぎ帰宅して見ると右隣の演劇が演じられてゐたので、夫人は親戚に電話を掛けに出て、兒へ、

自白

した正巳は大正三年和歌山縣において判事在職時召使つてゐた女中の弟であつて、突然出獄神宮競技の選手として出現しその歸途であるとて神戸に同家を訪れたので、同人がかゝる惡人とは知らず親切に宿泊せしめてゐたもので、盲目の父は久子に思ひをかけ嫁げられなくて遂に殺意を生じた

田中總裁を中心に 食堂車で大立マワリ

「差別待遇」が氣にクワぬと 荒れ出した名物男

十一月六日午後十時半東京上野發青森行の急行列車が土浦附近にさしかかつた際食堂車に大兵肥滿の男が連れの青年紳士と快活に話しながらビールを飲んでゐるところ

食堂

のボーイが「唯今田中政友會總裁がこゝに居られますから席をあちらに移へて下さい」と隣の方へ押やらうとしたので大兵男はムキになり「なに田中總裁がどうしたどいふんだ、總裁がいくらといふのでは止まることゝなつたが依然商業不振のため遂に閉店するにいたり勇夫は兄銀次郎に預けられた

◇

所が同月中勇夫の養母が郷里で死亡しので勇夫は歸郷させてくれと銀次郎に申し出たところ「旅ゲ郷里へ行く必要もあるまい香典だけ送つて働け」と歸郷を許さず又銀次郎は香典すら送らなかつたそのため勇夫は郷里からは不孝者として今後一切の關係を断つと云つて來られた、その上銀次郎方も又最近仕事がなくなり解雇されたので勇夫はすゝ〜前記義次郎方へ頼つてゆき銀次郎兄弟の不人情を逃べた

親達の身がはりに 少女熟睡中に殺さる

「親方」に散々イデメ抜かれた モトの雇人の兇行

十一月十日午前二時十分頃東京神田區鍛冶町四丁目五番地物所田中銀次郎方へ一人の怪漢忍びいり、茶の間に寝てゐた銀次郎長女はつ(一二)の首を手ぬぐひで絞めた上胸部に切出し小刀を突き刺して即死せしめた

◇

この物音に目をさました銀次郎は「たれだ」と叫び何するゝ曲者は驚き逃走したので直に外神田署へ届出で警視廳は中村警部長その他東京地方からは水井警部補ら

て犯人捜査の結果午前五時に至り同區警察部三番地物所雇人義次郎方に潜伏中銀次郎の甥勇夫(一九)を犯人として檢挙した

◇

勇夫は大正十三年夏上京して神田區竹川町に住む銀次郎の弟指物職田中米次郎方に住込み職人として厚人として働いたが商業不振のため給金も支拂はないので厚人一同暇を取つたその際勇夫だけは前記義次郎方に

それを聞き込んだ銀次郎は七月上旬勇夫を弟米次郎方へ連れ込み散々なぐりつけたので勇夫の憤怒やる方なく遂に殺意を生じ同夜神田の夜店で短刀を買ひ求めたが桑次郎に發見され取あげられたのでそのまゝとなつてゐた

◇

然るに米次郎は尚ゆきたらず渡邊方から勇夫を追ひださせるべく策を講じて居るところを聞き込んだので勇夫は堪へ兼ね九日夜十一時頃同町の飲食店普廣亭で一升酒をあほり、その勢で銀次郎方へ忍び込み銀次郎を殺すつもりであつたが寸茶の間を通る際はつを絞め殺し逃走して自宅で寝込んで居たところを檢挙されたのである

「首相」官邸へ 棺桶と刀を 持込む

三人のアバレ者

(本社東京特電既報)十一月九日午前五時四十分東京永田町首相官邸に二十二、三歳の男が三人がかりで、大きな風呂敷包みを抱へ込み大玄關から總理大臣に

面會

を求めた、玄關子が出て見ると二人は絣の着物に袴、一人は洋服姿で大分酩酊の樣子さてはと察し押問答の末、三人を一まづ應接室にとゞはしておき早速正門の傍にをる警戒巡査に電話で知らせたので、警官連はまづ玄關先の包を改めると、縞の風呂敷に宛んだのは高さ二尺、横一尺五寸の棺桶に「若槻總理大臣殿、神州警鐘社」と書いてあり、今一つのメリンスの包からは

白木

の三寶と長さ一尺五寸の日本刀が出て芝居の小道具然と現れた、警官連はこれをもつて治警法違反なりとし應接室におさまつた三人を引出し取調べた

このものらは府下淀橋角筈五五九神州警鐘社内林卓(二)君島政(二五)指田福藏(三九)の三名で林は强盜傷人前科三犯の兇狀持ちで三名とも大正十二年十二月二十七日の内相後藤新平子に棺桶を贈さ込んだ一味と脈絡があることが判明した

◇新篇日本便り◇

◇三重縣　南牟婁郡鵜殿村鎭座の烏止野神社には古來名木があるとの傳說があるが、その木が分らず木本町に關係された山林大會へ本多町士が出張したのを機會に凡

奉要さくの(三)を一突きの下に即死せしめ逃げまどうおりよを減多斬にし絶命させて自分も其場で割腹自殺を遂げた

「首相」官邸へ 棺桶と刀を 持込む

三人のアバレ者

(本社東京特電既報)十一月九日午前五時四十分東京永田町首相官邸に二十二、三歳の男が三人がかりで、大きな風呂敷包みを抱へ込み大玄關から總理大臣に

面會

を求めた、玄關子が出て見ると二人は絣の着物に袴、一人は洋服姿で大分酩酊の樣子さてはと察し押問答の末、三人を一まづ應接室にとゞはしておき早速正門の傍にをる警戒巡査に電話で知らせたので、警官連はまづ玄關先の包を改めると、縞の風呂敷に宛んだのは高さ二尺、横一尺五寸の棺桶に「若槻總理大臣殿、神州警鐘社」と書いてあり、今一つのメリンスの包からは

白木

の三寶と長さ一尺五寸の日本刀が出て芝居の小道具然と現れた、警官連はこれをもつて治警法違反なりとし應接室におさまつた三人を引出し取調べた

このものらは府下淀橋角筈五五九神州警鐘社内林卓(二)君島政(二五)指田福藏(三九)の三名で林は强盜傷人前科三犯の兇狀持ちで三名とも大正十二年十二月二十七日の内相後藤新平子に棺桶を贈さ込んだ一味と脈絡があることが判明した

◇三重縣　南牟婁郡鵜殿村鎭座の烏止野神社には古來名木があるとの傳說があるが、その木が分らず木本町に關係された山林大會へ本多町士が出張したのを機會に凡

そ想像される二三の木を見せた結果同神社前にある高さ六丈七尺目通り六尺七寸根廻り一丈二寸ある木が「オガタマ」といふ珍木で他地方にも稀に小木を見るのみであ

三笠山 栗まんぢう アイスクリーム

(各種年中休みなし)

晩市バウエル街三九二

電話シーモア四四七五

住よし

文化商會

250 POWELL ST.　VANCOUVER, B. C.

ぜんそくで永らく苦しんで居られる方へ 是非此の……

アヅマ セラ Asthma-Sera (定價十弗五十仙)

ぜんそく を完全に永久にわすれた樣に治つた人は澤山あります、明日と云はず直ぐお求めなさい！

の專門藥を 御すゝめ致します

此の藥を服用して……

新荷着御案内

▲おいしゝて滋養になる＝肝油ドロップス一弗十仙二弗廿仙

▲オバータイム働く方は＝活力素一弗八十仙……お忘れなさるな！

▲物忘れ、腦病には＝健腦丸＝一弗一弗九十仙

▲鼻の病には＝腦鼻液　オートミン五十仙　大木耳鼻藥五十仙　一弗二弗

▲胃腸病に＝グラコン散一弗廿仙　グラコン湯同　リン丸及散等

▲カゼクスリ＝キナピリン、ヘプリン九、アンチピ

お忘れなさるな！

地方より御注文の際は勿論いつも大割引大勉强で御用命に應じます

ワタマン萬年筆特約店

文化商會

バウエル街二五〇　電話シー四〇八七

薪石炭販賣 並びに運送業

右何れも廉價迅速に御用命に應じます

電話住宅シーモア五七七六エル八六三七ポー

小宮吉藏

晩市東カドバ街三五八

葬儀一式

最も設備完全にして日本人諸君には特に親切に取扱ひます

晩市メーン街六一二

エドワード 葬儀社

電話シー一三九〇ベ　ビュー六〇八

▲助産婦案内

メーン街一一二

西澤すみ子

電話シーモア八五二〇

晩市プリンセス街二一五階上ユレカルーム二號室

高橋喜志子

電話ハイ三四九九エル　不在中はハイ一七六三オー

バウエル街二〇三

田邊よし子

電話シー三一四六

ハウエル街三九六ホテルウオールド一一三號室

渡邊糸子

電話シー一四三ワイ

御料理にお手輕な

櫻干鰯	一斤四〇仙
丸干鰯	同三〇仙
塩鯖	同五五仙
鰹塩辛	一瓶四〇仙
イカ鹽辛	同四五仙

香村商店

電話シーモア二一三一　269 pcwell St. Vancouver, B.C.

雜貨食料品

晩市バウエル街五六六

電話(イ)貳五二

梶木商店

家具製造販賣 大工

仕事御用に應じますから宜しくお願申上げます

ゴーア街一二八

電話シー八七八一

川出家具店

WASHINGTON ESTEP DIESEL ENGINES

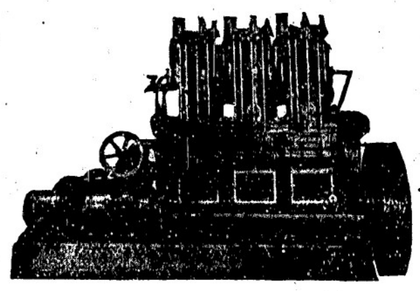

ワシントン・エスタップ・フールダイゼル機關

拾五臺＝賣約濟

本年一月より二月末迄僅か二ケ月間内にビーシー州内漁業及タッグボート用機關として

◇

先づ機關を御求めになる前に此のワシントンエスタップ機關の新しき三シリンダ六五(ビー・エチ・ビー)を御覽の上御熟考を乞ふ

此のワシントンエスタップ機關はセーンボート用として特に好適であり機關の大きさは他の二シリンダ一五〇(ビー・エチ・ビー)の機關よりも小なり

販賣所　晩香坡市西第六街一一五五

晩香坡マシーナリーデーポー商會

(來る十二月四日午後七時半於サレンヂ・ホール)

平山達郎氏 演奏會プログラム

ピヤノ伴奏　エム・ネール孃　瀬尾釣月

司會者

一、愛の曲(デキソン氏作)　アイオリンサーケストラ

上田美代子、向井鶴子、中津秀子、田中千鶴子、岡野八重子、御天徳子、大宮小林、土田八倉、秋本宇田、池田

二、小夜の曲

三、ミゼラール・フロムツラボタ　歌劇の一節　土田

四、セキステッド・フロム・ルシヤ　大宮

五、バシユス・フロム・ジョセリン　短詩　小林

六、ガボットインヂ　ヨーロッパの舞踊典　上田美代子

七、(ドルドラ氏作)　スペニヤ記念の曲　秋本

八、テンダリー舞踊曲　全部合奏

九、小夜の曲(トバニー氏作)　平山達郎

ヴアイオリン　宇田一郎

クラリネット

十、愛の曲(シルベスリン氏作)　平山

ヴアイオリン(第一)　秋本

同(第二)　平山

十一、ラーギタナ(クラエスラー氏作)

十八世紀頃のアラビアン　平山

ジプシーの歌曲

本場追分節　平山

附　ハトポツポ

十二、(ショッパン氏作)　平山

ナクチョン・イ・フラット　愛の曲

附　天然の美　船頭小唄　平山

十三、(ミュセン氏作)　平山

ミゾカ・デ・コンサート

附　戀慕小唱　サスライ

十四、インデアン・ラメンド　インデアン滅亡悲哀の曲　平山

附　寵の鳥　熱海の海岸

十五、ジプシーエアシガナールワイゼン(ジプシー悲哀のひせび)　平山

(ワラワラー氏作)

十六、才女　バリートン獨唱　林月虹

附　戀の曲　助演者

サレナタ

ストーム(暴風の景)

十七、ツラムライ(夢の曲)　平山

附　春雨　モシ〜カメヨ

十八、ヒユモレスク　悲劇の曲　平山

(ラボラック氏作)

附　晩香坡グリー倶樂部歌曲　平山

十九、サレナード　愛の曲　平山

(ドリゴ氏作)

附　深川　殘月一聲　平山

カバルペニス・ベリエーション

伊太利ベニスの夜の祭を描寫せし曲の變化体

(ヤーンスト氏作)

番外　ユーブの小夜音樂、フランスのマルセイユ、加奈陀の國歌

平山氏は一九二〇年日本樂界より渡日されたのため演奏の招待にて演奏されたアーノルド・クラウス氏に六ケ年と外二三斯界の名教授に就いて十八年餘專門に研究された上記プログラムに示される通り沿岸の日本人樂界に著名な人であります今後の滯市も永くはありませんが併しる倘は一兩年位は研究を續けるへもの事でありますH氏は鳩ポツポやシ〜カメさんなどは口笛を吹かるゝ樣にヴアイオリンで曲彈習僅か四ケ月でカボットインヂを演奏される天才的の少女も出演されます、神田女子音樂養成所及トロント大學音樂部修學校及トロント大學音樂助演者であります、此種の音樂會は當地邦人間では初めての試みでもありますし曩に引續き愉快な音樂を音樂に親しゝ、一夕を過ごすろうと思はれます何卒音樂愛好家諸賢御誘ひ合ひなされ賑々敷御來聽の程を願上げます

山陽商會

後援者

グリー倶

巨船

エンプレス　カナダ　三二五〇〇噸

エンプレス　エシア　二五二〇〇噸

エンプレス　ルシア　二五四〇〇噸

僅か十日で日本へ行かれる

快速

横濱へ十日間で

神戸へ十一日間で

長崎へ十二日間で

何れも太平洋上の巨船です疊の上を走る樣だとは本社船へ乘つて初めて知る事實です

安全

少し位の時化(シケ)ではビク共致しません婦人小供の旅行に特に安全です

出帆表

十二月四日	カナダ
十二月廿三日	ルシア
二月三日	エシア

便利

三等の待遇は特に注意して居ります

船室は各船共中央部で清潔です

寢臺はスプリング付マットレスです

日本食の用意があります

各船共日本人が乘組んで居ります

沙市より同賃金で連絡切符差上ます

CANADIAN PACIFIC STEAMSHIPS LIMITED

すべて詳細は下記へ照會願ひます

加奈陀太平洋汽船會社

J. J. FORSTER　General Agent　Vancouver, B. C.

SETO MORE　Asiatic Passenger Agent　CANADIAN PACIFIC (Ocean Traffic)

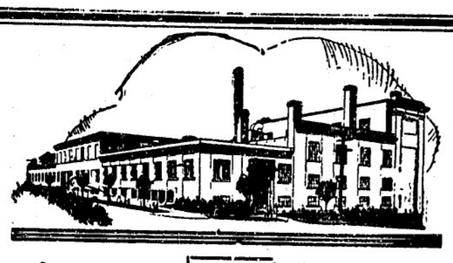

シエリーブレードは貴樣方のブレードであり貴樣方に作られた良品です

シエリーブレード

常に厳全の注意を期して作られ完全に消毒してあります

シエリーブレードをお食りなさい

4X　Shelly's　4X

海産物並に直輸出入商

伊藤商會

バウエル街五五八　電話(イ)ランド三四七

558 Powell St.　Vancouver, B. C.

講談

飛彈名匠傳

（第二席）

南海夢樂講演
伊藤晴雨揮毫

黙いたのは五人の家來だ、アッます 彌「ナニ出來てゐる 墨「入念に拵へましたから、まア御覽下さいまし」と手箱の中から持ち出した一個の盃、木で彫つたのだがなか〳〵旨い細工がしてある 彌「ヘイ、成るほど、これは面白い、一番下の方に陸奥の國、飛彈の國、信濃の國、上野の國、下野の國、常陸の國、安房の國、上總の國、下總の國、武藏の國、相模の國、伊豆の國、駿河の國、遠江の國、三河の國、尾張の國、美濃