Vol.21 No. 5722 Wednesday March 17 1926

TAIRIKU NIPPO

大正十五年三月十七日 水曜日 第五千七百廿二號

大陸日報

TAIRIKU NIPPO
(THE CONTINENTAL DAILY NEWS)
PUBLISHED BY
TAIRIKU NIPPO SHA, LTD.
135 CORDOVA ST. E.
VANCOUVER, B. C.

本紙定價（前金）
壹ケ月七拾五仙
六ケ月
四弗貳拾五仙
壹ケ年
八弗貳拾五仙

發行所
株式會社 大陸日報社
社長 晩香坡市東カドバ街三一四
電話 バンクーバー三五六六

●新古家具賣買
落合商店
命の程願上ます
御用の節は電話にて仰付け下さい
バンクーバー街七五三
電話 三四六八 田口製麵所

名勝破壞の防禦

◇ベニスの鐵道橋問題

伊太利ベニス（ベネチヤ）といふ名を聞くだけにても、詩趣は、直に、輕快ゴンドラの佳き來する水の都の風流を思ひ浮ぶ。

敵や、其の昔、ドーゼが、其の船々を支配した時代から、ヴェネチヤ王國全盛の時代を過ぎ、伊太利王國に併合せられた今日に至るまで、水郷として、獨特の名勝を誇り來つた地域なのだ。

時代、文明の發展によつて、其の水の都も、二頭輪の發達によつて、本土と聯絡せられる事となり昨年は又、黑シャツ首相ムッソリーニが、例の猛勇を振つて、ゴンドラを驅逐し、モーター・ボートを以て是れに代へる事にしたと傳へられ、一時世界の、ベニスの名を知れる程の人々を驚かした。

米國在住の伊太利系の少女の中には又、流石に憤をムッソリーニに送つて、其の名勝を破壞するなからん事を哀願したのもあつた。

幸に夫れは、其の後、黑シャツ首相の、右の少女に與へた手紙によつて、無根の事實である事が明かにされたが、今度は更に、鐵道敷設の問題が起つて居るらしいのだ。

夫れは多分、上記鐵道の敷設が、みんなするものなのだらう。

——何れにしても、ベニスの市中に、自動車を乘入れん爲めのものらしいのだ。

夫れに就て、羅馬十六日發電は土木大臣の上院に於ける聲明なるものを傳へて、黑シャツ政府の、斷乎として、右の敷設を許可せざる事に決定せる旨を報道して居る。

其れ可し。——名勝の破壞の防禦の爲めには、自動車乘入れなどいふ位の便宜は、無視しても差支なかる可き筈のものなのだ。

殆んど無かつた。町から町へと夜行の汽車に乘つて歩いた。そして今晩つて事で、さて眠みて、一年半の米國遊覽旅行を考へて見ると色々の事が思ひ浮ばれる。

○

第一に考へられることは、米國の輿論の實に激變することである。一九二一年の春、米國を去つた時は、日本は頗る不評判で、旅行してゐても不愉快なことが多かつた。山東問題、朝鮮問題、ヤップ問題と、米國人が痛くもない腹をさぐつて、兎や角、昔ふので、こちらも一々辯解するのが、うるさい位であつた。しかるに一昨年八月、所謂、排日移民法案通過の直後に往つて見ると、夕立のあとのやうに、米國人民の對日感情が晴れ晴れしてゐた。晴れ〳〵してゐたといふのは、淡快であつたといふのではない。日本に對してすまないと言ふ感じから、一種として自分の國の政治家の失政を攻擊し、日本に對して、何がな好意好感を表明しやうといふ感じが、上下に彷彿してゐたといふのである。

○

實に人間の感じといふものは不思議なもので、殊に、米國人の氣質、藝術、哲學、宗教、政治、經濟、文藝、思想家、演說者として、世界的に、目下の米國は、かゝる日本人を迎ふべき大勢が出來上つてゐる。自分は、この際日本の學者や思想家の米國に赴いて、文章と演說をもつて、角の親日感情を指導せられんことを切望する。

○

英國の如きは、毎年、五十人の名流が、講演者として、米國に渡つて、隅々まで、講演して、英國の文藝、政治、經濟、哲學、宗教、藝術、音樂、各般の事情を說明してゐる。從つて、英米の文化的連鎖は、實に密接である。佛蘭西は此點どうも、對米外交方針を誤つてゐはしないか、と自分は考へてゐる。伊太利の方が上手にいつてゐるやうに、自分には思はれた。

○

支那は一時程の人氣はない。今日では、到底日本の脚下にもよれない。獨逸の人氣は、次第に、米國に於いて恢復しつゝある。米國の對露感情は、今日では固定してゐる。露國が米國で、よく諒解せられる日は、一寸當分來ないであらう。それだけ、英米の感情は接近したと言ふことが出來やう。

○

近頃、米國の感情が、一般に親日になつて、排日移民法案通過の際、日本に與へた不快な感情を拂拭し去るため、何かしなければならない、といふ感じが、一般に強くなつた爲め、米國人中で、從來排日で賣り込んだ連中が、潮合を見て、自分の看板を塗りかへやうとしてゐるひまが、段々ある。此等は日本人がだまされないやうに眉毛に唾をつけて聞いてゐる必要のある仲間である。加州で、排日の限りをつくしたマクラッチーや加州勞働組合長のシャーレンベルグなどが、排日移民法案の改正は自分たちがするなどと言つてゐるのはその一例である。我々としては、移民法の字句改正などいふ小さい問題より、もつと根本的な對米政策があるのであるから、今さら、すこし位、移民法に手を入れて貰つたところで致方ない。それを。此れ等の手合の甘口に乘つてつまらぬ世話など燒いて貰つて、本筋の對米外交の眼目を失つてしまふやうなことになつては、何にもならない。

○

我々の對米論は、あくまでも純理の立場から、正義論を主張すべきであつて、今ごろ移民法の字句を、少し位いぢくつて貰つて、小さい要求を一つ二つ貰いて見たつて始まらないのである。我々は太平洋時代の準備のために、日本國民の根本的政策を樹立する爲めの一端として先年の移民法を論じてゐるに過ぎない。

○

今、自分は、それを明白に論ずる必要もないと考へてゐる。只、從來、日本の爲め幾十年、奮闘してくれた、ギューリック博士や、ウィッカーシャム氏を軸にして、排日の親分に頼んで、移民法の後始末をして貰ふやうでは、第一日本國民の体面にかゝわるから、左樣なことは致したくないものだけ、言つておく。（續く）

世間話

南北生

「法隆寺に開けずの井戸」

といふものがある。——夫れが三つあると知られて居つて、一つは金堂内に、一つは經藏内にあるといふ事が明白になつて居たのであります。

が、第三番目のものはドコにあるか判らなかつた。——所が今度、法隆寺の五重の塔内に、突然井戸を發見せられたといふのである。それが即ち、問題の「開けずの井戸」ではないかと大騒ぎをされて居る譯なのであります。——但し、右の「古井戸の發見の山來に就ては既に、今月二日の本紙第七面に報道されて居るのでありますが、一昨十五日の本紙第一面所載、尾張氏の「關西だより」によつても、重ねて紹介せられて居るのであります。——所が、夫れに就て其の後、種々の質問を受けますので、茲に、少し、說明を附け加へる事にしたのであります。

◇

それに、上記の二つの報道以後、更に新しい發見が加はつて居るのであります。——即ち、右の「古井戸」は、單なる「古井戸」と思つた所が、其の中のゴミをサラつて見た結果、其の底から、直徑約九寸の銅の板を見つけ出して居るのであります。——而して、其の下には何があるか判らない。——何分にも、法隆寺建立以來、千三百年になる

「開けずの井戸」のドン底にある銅板なのでありますから、何れ、餘程に神秘的のものに相違がない——と誰人も考へ得べき事なのであります。

尤も、現代は學術全盛の世の中自然、學術の名の爲めには、憐れや、埃及の王樣の藏なども、片つ端から發掘されて居るやうなのでありますが、イクラ學術の爲めと云つても、寺の神秘を破るといふ事は、一宗の管長としては、仲々忍び難い事と見ます。警て、例の明化主義者の森有禮が、學術研究の爲めを名として、同じく法隆寺金堂内の、「開けずの井戸」を開けやうと試みた時に、時の管長は大に憤慨して、眞ッ裸になつて井戸蓋の上に座り込み、

「サア、此の井戸を開けるなら先づ自分の首を取つてからにして呉れ。」——

と云つて、ドッしても聞かなかつたものだといふ事であります。

◇

デスから、現在の同寺の管長即ち法相宗の佐伯定胤師も、多分、銅板に手を觸れることを承知しないだらうと噂されて居るとの事なのであります。——一体、其の古井戸、其の銅板は、何を意味するものなのでありませうか。——以下次號に續けます。

米國最近の形勢（一）

其の時々の事ども

鶴見祐輔

一昨年八月一日にシアトルに上陸し、昨年十一月十四日に桑港を出帆するまで、一年四箇月を米國に暮らした。此の間、自分は色々の學會や大學や、倶樂部に招かれて、約百五六十回に亘つて、現代日本に關する講演やら、排日の連中との立會演說をやつた。從つて米國でも同じ都市に居たことは、殆んど無かつた。町から町へと夜行の汽車に乘つて歩いた。そして今晩つて事で、さて眠みて、一年半の米國遊覽旅行を考へて見ると色々の事が思ひ浮ばれる。

○

第一に考へられることは、米國の輿論の實に激變することである。一九二一年の春、米國を去つた時は、日本は頗る不評判で、旅行してゐても不愉快なことが多かつた。山東問題、朝鮮問題、ヤップ問題と、米國人が痛くもない腹をさぐつて、兎や角、昔ふので、こちらも一々辯解するのが、うるさい位であつた。しかるに一昨年八月、所謂、排日移民法案通過の直後に往つて見ると、夕立のあとのやうに、米國人民の對日感情が晴れ晴れしてゐた。晴れ〳〵してゐたといふのは、淡快であつたといふのではない。日本に對してすまないと言ふ感じから、一種として自分の國の政治家の失政を攻擊し、日本に對して、何がな好意好感を表明しやうといふ感じが、上下に彷彿してゐたといふのである。

○

實に人間の感じといふものは不思議なもので、殊に、米國人の氣質、藝術、哲學、宗教、政治、經濟、文藝、思想家、演說者として、世界的に、目下の米國は、かゝる日本人を迎ふべき大勢が出來上つてゐる。自分は、この際日本の學者や思想家の米國に赴いて、文章と演說をもつて、角の親日感情を指導せられんことを切望する。

○

英國の如きは、毎年、五十人の名流が、講演者として、米國に渡つて、隅々まで、講演して、英國の文藝、政治、經濟、哲學、宗教、藝術、音樂、各般の事情を說明してゐる。從つて、英米の文化的連鎖は、實に密接である。佛蘭西は此點どうも、對米外交方針を誤つてゐはしないか、と自分は考へてゐる。伊太利の方が上手にいつてゐるやうに、自分には思はれた。

○

支那は一時程の人氣はない。今日では、到底日本の脚下にもよれない。獨逸の人氣は、次第に、米國に於いて恢復しつゝある。米國の對露感情は、今日では固定してゐる。露國が米國で、よく諒解せられる日は、一寸當分來ないであらう。それだけ、英米の感情は接近したと言ふことが出來やう。

○

近頃、米國の感情が、一般に親日になつて、排日移民法案通過の際、日本に與へた不快な感情を拂拭し去るため、何かしなければならない、といふ感じが、一般に強くなつた爲め、米國人中で、從來排日で賣り込んだ連中が、潮合を見て、自分の看板を塗りかへやうとしてゐるひまが、段々ある。此等は日本人がだまされないやうに眉毛に唾をつけて聞いてゐる必要のある仲間である。加州で、排日の限りをつくしたマクラッチーや加州勞働組合長のシャーレンベルグなどが、排日移民法案の改正は自分たちがするなどと言つてゐるのはその一例である。我々としては、移民法の字句改正などいふ小さい問題より、もつと根本的な對米政策があるのであるから、今さら、すこし位、移民法に手を入れて貰つたところで致方ない。それを。此れ等の手合の甘口に乘つてつまらぬ世話など燒いて貰つて、本筋の對米外交の眼目を失つてしまふやうなことになつては、何にもならない。

○

我々の對米論は、あくまでも純理の立場から、正義論を主張すべきであつて、今ごろ移民法の字句を、少し位いぢくつて貰つて、小さい要求を一つ二つ貰いて見たつて始まらないのである。我々は太平洋時代の準備のために、日本國民の根本的政策を樹立する爲めの一端として先年の移民法を論じてゐるに過ぎない。

○

今、自分は、それを明白に論ずる必要もないと考へてゐる。只、從來、日本の爲め幾十年、奮闘してくれた、ギューリック博士や、ウィッカーシャム氏を軸にして、排日の親分に頼んで、移民法の後始末をして貰ふやうでは、第一日本國民の体面にかゝわるから、左樣なことは致したくないものだけ、言つておく。（續く）

The Yokohama Specie Bank
822 3rd Ave., Seattle
Tel. Elli.3575, P.O. Box 1917
設立 明治十三年
資本金 壹億
積立金 八千六百五十萬圓
世界大都市に支店又は取扱銀行有之
外國爲替事務を簡便に取扱申上候
日本向定期爲替手形
（利息百分六ヶ月以上年六分）
（無手數料）横濱店内に特設郵便局有之
全國各地へ迅速に送金取扱申
横濱正金銀行 シャトル支店

（郵便宛名）
The Sumitomo Bank of Seattle
802 3rd Ave. Seattle, Wash.
日本向定期爲替手形
利息六ヶ月以上年六分
日本全國何れの地へも無手數料
最近便にて送ります
鄉里送金
シアトル住友銀行
社長 男爵 住友吉左衛門

THE ROYAL BANK
of Canada
East End Branch
Vancouver, B. C.
△預金▽
當行中で最も強固で便宜なローヤル銀行と取引下さい
又は英語なさる方にも商業家にも市内何れの方にも
日本人事務員が親切に取扱致します
△送金▽
地方御相場
在住の方は當行の特色です
安い事と早い事は日本文の手紙にて總ての用事が達せられます
ローヤル銀行
メーシ及ヘスチングス街角

シイラルラミドア
切符取次店
東デロー電話 アレキサンダー街二四三
電話 シーモア九七八
モンダー街壹壹
一一七五
American Oriental Mail Line
Operated for
United States Shipping Board
by Admiral Oriental Line
Managing Operators
City Ticket Office, 1300 Fourth Ave.
General Offices, 1519 Railroad Ave. So. Seattle
運賃
壹等 參百弗
參等 同 五拾五弗
神戸まで參百拾壹弗
同 五拾七弗
晩市美港間汽船切符呈上す
アドミラルライン
太平洋汽船會社晩香坡支店
松山商會
青木米吉
米國船船局所屬汽船
美港出帆廣告
マッキンレー・ガーフィールド 三月廿三日
エフアーリング 四月四日
ランド 同 十六月
速力廿哩、美港より横濱まで十日間
參等客にも特別好待遇す

SUN LIFE of CANADA
安全な職業の方へは
不具傷病保險金が
險付及び怪我の死亡者は保險金額面の一二倍仕拂の特點付證書を發行す
掛金が切れますと保險金がとれませぬ
滿二ヶ年の掛金の期日を過すは必ず返れぬやう掛金を仕拂つて下さい
通知書が出せませんから度毎に住所御變更の現住所をかならず御通知下さいませ
加奈陀生命保險會社
世界各國と日本各地に代理店あり
加奈太サン生命保險
滿二年保險料支拂後は醫師の再診斷無く翌十二ヶ月間の支拂猶豫法及種々特點あり
本部代理 中野事務所
主任 中野厚東 伊林澤 庄輔 小次郎 月之郊俊
晩香坡市東カドバ街三百番
電話 シー（五七二八）（八八二二）
地方代理人
ステヴストン
オシヤマ
ミルクリーク
ポートアリス
ピーバーコーブ
インバーグルウード
森次 堀田源助 大正春郎 門宗英一郎 水川貞次郎 兵頭 小林 小田茂三郎

O.S.K. LINE
運賃
（晩市美府間切符呈上）
（日本行參等洋食附六〇弗）
（ろんどん丸及ばりい丸に限り一等横濱迄一五五弗）
大阪商船株式會社 タコマ支店

晩市代理店 Empire Shipping Co.
美府代理店 Rithet Consolidated, Ltd
壹等横濱まで一九五弗 神戸迄二〇五弗
參等横濱まで一九五弗 和食附五五弗

船名	美港着	美港出帆
あらびあ丸	三月廿二日	三月廿五日
ありぞな丸	四月四日	四月七日
ろんどん丸	四月十五日	四月廿二日
あふりか丸	四月廿六日	五月三日
あらばま丸		五月十四日

切符取次店
晩香坡市
日加貯蓄
日加用達會社
是永商會
中山義一事務所
阿部松之進
水原清吉
捨伏嶋 大田竹次郎
プリンス アルバート 村田平夫

日加貯蓄預金
定期預金
公債賣買
當座預金
最近締切日
オーストラリア 三月十九日
マッキンレー 三月廿二日
日本送金
何れの地方へも無手數料にて確實迅速に御取扱ひ申候
日加合同貯蓄會社
社長 田村新吉
晩市バウエル街三九八
（電話シーモア 壹貳參）
JAPAN AND CANADA TRUST SAVINGS CO.
P. O. Drawer 130 398 Powell St.
Vancouver, B. C.
此アドレスを封書へに貼付け下さい

M. Furuya Co. Ltd.
46 Hastings St., W. Vancouver, B. C.
春來る!!
春の御仕度に
スパンシルク
木綿縮
大賣出し
新しい色物五十餘種類……
今着荷致しました……
安くて見ばがよく白人間にも大好評
其他ドレス地類は何でもあります
是非御立寄りの程を……
晩香坡市西（スチングス街四六
古屋商店
電話シーモア二九三三

新理想に燃える有色人の覺醒（上）

英國前藏相　スノーデン

フィリップ・スノーデン氏はイギリス勞働黨の領袖で一九二四年の勞働內閣には藏相として勞働黨最初の像政家を仕上した。

「レーバー・フース・フー」によると、ジャーナリストとしてあるが、人生への出發は役人生活からだつたとのことである。「勞働と新世界」以下多數の著書がある。同時間氏が、或は夫人がアクドナルドと親くなつたとかならなかつたとかいふ問題があつたが、今では表面ふゝとなしやかである。一八六四年生れといふから年は五十四歳であらう。

× ×

現下の世界――特に歐米諸國民にとつて最大の問題は「被征服民族の覺醒」といふことである。

ヨーロッパの平和化といふことも、勿論最大且つ必要な問題には相違ないが、人種問題の大いさに比較すると、この問題の如きはいふに足りぬものとなる。先度のヨーロッパ大戰は、それまで眠つてゐて人種意識の本能を叫ち起して活動に入らしめた。

地中海沿岸から大平洋の西岸（極東）に至るまでに、燃燒を敢へる東洋民族は新しき理想と新しきアスピレーションの火で燃ゆてゐる。其の經濟的原因は人種意識を刺衝し、それが「白人」と「有色人」との間に紛爭を發生せる口火となりさうな傾向を示して來た。

「白人」の征服と「白人」獨逸の敗北は、早晩一つの反抗を導き出さずにはおかない情勢である。「被征服」人種が無學文盲にとどまつてゐる限りは、かれ等は苦もなく一層高級な知識と、一層廣大な征服力の前に手腕したことであつた。しかしイギリス帝國主義の善良なる半面……それは被征服民族を高級文明に順化せしめ、徐々に彼等をして自治の能力を得させたいといふ感念に本づく被征服人種統治策のことであるが……この善良なる半面はやがて、これ等の廣大なる土地と人民を統治する政府は內發的のものであるべきか、外發的のものであるべきかといふ問題を起すべきことは明白であつた。白人の「世界を開發する」われ等の任務である」といふ古い觀念は、今後ます〳〵强い反對に遭遇するであらう。この反對は今や白人の政治的覇權の下にある民族に依つて成されて居るのみならず、單に白人によつて經濟的主權をにぎられてゐるに過ぎない民族によつてもなされてゐる。目下の支那に於ける紛爭の根本原因も實はこゝにあるのである。

有色人種、特に黃色人種（十八億をかゞへる世界總人口の中、黃色人種は五億を敵へる）の關係といふ問題は、今や急激に惡化して「白人」諸政府の愼重なる注意を必要ならしめてゐる。

最高級文明を有し、最も發達した經濟組織を有する民族は、世界の他の民族の上に權力をふるふ權利を持つてゐるといふ舊式觀念はどうしても打捨てられねばなるまい。實際それは打捨てられつゝある。國際聯盟の成立は、その最も顯著な一例である。皮膚の色、人種、その大小等にかゝはりなく、あらゆる國民は平等の條件で聯盟に加入し得ることになつてゐる。

――續く――

最近の赤露の社會相（二）

―勞働者と收入と慰安―

何に無產者が他に壓迫されたか今日一番にたゝき込み其他はその背景にすぎぬこれはあまりに片寄りすぎては居ないかと考へられた、そして面白いことには今迄は墓場をツアーと稱して犯すべからざるものとしてゐたが今までは親しみを持たせるためヒアンクルレーニン（レーニンの叔父さん）といつてゐる。

入時間勞働と收入

今の無產者には働かないでも金を貰ふといふ氣持ちがあるからいけぬ、働いて金を貰ふことを絕對と考へなければならといふのがロシアの主義である、こんな風ですべて働かないでゐるものはさしも拘束を加へるのが一方勞働時間の入時間といふのは嚴格に守られる、しかしそれは一般の大衆で、その內のコムミニストは時間に無制限に非常に働くそれは一歩誤つて勞力を失墜すればならい目にあふといふこと勿論資本家の考へにあるたらうが折角資本主義を、明きこわして彼りあげた共產主義の政治を成功させねばならぬといふのが主眼の標であつて、とに角眞劍である、その氣持ちは全く我維新當時の志士の面影がある、利慾慾の連中なども會議は夜間にやつたこれは先方の委員の連中が晝は政務に追はれて一生懸命に働くので時間がないから夜十時までいつもやつたといつてゐる給料は政務をとる者も工場で働くものも、最低二十留から二百二九留まで十七階級に分れてゐて住事の性質と能力の關係で決せられる、これは一般工も中央委員會のカメネフも同じ最高二百二十留を出ない、しかしそこに交不平はある、例へば外交委員の如きは仕事の都合上家も大きなものが必要だし自動車もいる、オペラのバスも必要といふ譯でこれはすべて國費から支拂されるので從つて二百二十留は小遣ひ錢に過ぎぬ譯だそこで、何だあの野郎おれと同じに働いてゐるのに時々は代つてくれてもよさそうなといふものもある、いつの時代でも不平は絕ない商業等は本面として國家やる値なる個人に特許せらる、そんな風で勞働がないと食へぬ、遊んでゐては罰せられるから勞働、昔は有名な落書たく細き煙りのたれか家をかの森のほろ馬車に見る

◇

街の灯に森の梢に人の身に白く沐しる初冬は來ぬ

◇

目は四に紅きにけり水面の暗きにしづむ吾心かも

高等南京料理

コックはこの道の腕きゝで料理は着樣のお口にあふやう

美味に調理　値段は大々的勉强

晚香坡市バウエル街三八二

新南京樓

電話　シーモア七八七五

鶴亀印白味噌

飛切特等　晚市バウエル街三三七

特約一手販賣

蛭崎商店

電話シーモア二四一三

藤近は藥

390 Powell St.　Vancouver, B. C.

□風ねつ藥　キナビリン　五十仙一弗　CBQ　二十五仙　アスピリン　五十仙一弗　アンチヘブリン散　二十仙五十仙　實効散　五十仙一弗　日五仙五十仙一弗

□セキ藥　咳の妙藥　五十仙　セキドミン　五十仙　シロー　六十仙　呼吸器散　三十仙六十仙

□小供風藥　リンリン　三十仙五十仙　ホシ小兒風藥二十仙

□百日セキには　オイン　二十仙三十仙五十仙

□滋養强壯劑　三共ヴイタミンエー　三弗五弗　體素　二弗　理研ヴイタミンエー　二弗五弗　肝油ドロップス　一弗廿仙　各種藥酒　二弗二弗二十仙二弗五十仙

□特の藥　ヒット　一弗十仙　ボノール　一弗　特のバンド　一弗

ワタマン万年筆　イーストマンコダック　特約販賣店

近藤特許賣藥店

電話シー四七六八

二見麵屋　丸橋運送業　自宅電話　フエヤモント五七七六　出張所近藤藥店電話シー四七六八

書籍

（以前晚香坡に居りし人目下在米）安田源四郎著　白人の世界小說　價二弗五十仙　送十仙

谷崎潤一郎著　痴人の愛　價二弗　送十仙

前田曙山　糸の亂　維新時代歷史小說　價二弗二十仙　送十仙

字引

新漢和大辭典（音、訓、兩引）價三弗五十仙　送十五仙

現代語挿入いろは新辭典（總革、ポケット形）同一弗三十仙　同五仙

詳細いろは大辭典　同一弗三十仙　同八仙

新語挿入日用いろは辭典　同五仙

雜誌送料申し受けず御注文を願ひます

バウエル街三五七

内田書籍店

電話シー一五八一

雜誌

S. Uchida　357 Powell St. Vancouver, B. C.

□□當用日記　□□御壽寶

晚市バウエル街二〇一　すつかりそろひました

パウエル書店

富士洗濯所

晚市アレキサンダー街六六二

電話ハイ九九

晚香坡市新見商會內　電話シーモア一三三五

日本運送社

ステブストン停車場前向井商店隣　電話八八　主任　村上　中出卯一

葬儀一式取扱

設備完全親切丁寧　ナンエンド　トムリン

晚香坡市ボーマー街五三二　電話（晝夜）シーモア貳貳壹

葬儀社

御旅館

各室ステームヒーター及湯水の設備あり　プリンスルパート郵函七五

持田旅館

電話六五九

此度楊濱正金銀行と特約致し當地カナデアンバンク・オブ・コマースを通じ無手數料で日本各地に送金致します

信夫屋旅館

室內清潔と食料低廉とを旨とし且つ丁寧に取扱申すべく候　バウエル街二三四　館主　佐久間太重　電話シー五六八三アール

美食家各位は悉に滿足さるゝ

晚香坡市バウエル街三五八

東京御料理　仕出し東京酒樓

▲材料精選▲應接上品▲新たに修繕▲創業十ケ年以上最近一流の料理人支那より來晚致しました事を御披露申上ます

私の店は他の支那料理店とは何等の關係なき事を御得意さまに謹んでお斷り申上げます

電話シーモア三九四二一　三三六五オー

鍼灸あんま

電氣治療專門

晚市バウエル街三九六ホテルウオールド一〇八號室　電話シーモア一四三二エル

松屋

室內清潔各室湯水の設備あり　バウエル街三六六

サンルームス

塚本正人　電話シー八四六九

N.Y.K.

801 First Ave. Seattle, Wash.

日本郵船美港出帆廣告代理店　晚市

船名	入港	出帆
飛鳥丸	三月二十日	三月廿八日
加賀丸	四月一日	四月三日
富山丸	四月十八日	四月十八日
伊豫丸	四月十四日	四月廿八日

改正二等橫濱行一九五弗神戸行二〇五弗運賃日本各地行三等洋食五七弗和食五五弗

「三等客室は寢具附なり」

日本郵船シヤトル支店

F. W. Green & Son Ltd.　R. B. Dale

切符取次店

晚市　岡部松之進商業組合　中山義一事務所　井手律事務所

プリンスルパート　持田平夫　美市　石田旅館　大澤旅館

御旅館

日本行切符取次　美府チヤツハ街六三六　郵函一三〇三　電話一三三

石田旅館　石田光藏

Chatham St.

御旅館

ヴルクトリヤ市フ井スガード街八二〇

日本行船切符取次　郵函一三三三　電話九六四

大澤旅館

820 Pisgard St.　Victoria, B. C.

手打うどん　そうめん　そうめんば　干うどん　紙二斤卵入　うどん　五斤　うどん

晚香坡市ダフリン街一七四　燒麩製造卸賣　電話フエヤモンド一四〇六

曾根製麵所

◇魚類◇肉類◇青物類◇カマボコ製造◇和洋食料品

バウエル街二五三　電話シーモア五四四一

BC魚店

海產物並に直輸出入商

晚市バウエル街五五八　電話ハイランド三四七　558 Powell St.

伊藤商會

Vancouver, B. C.

和洋雜貨食料品

晚市バウエル街三七九　電話シー三九八五

江畑商店

鮮魚▲肉類▲漬物　野菜類▲上等みそ　蒲鉾▲こんにやく　こうじ卸小賣

多少に拘はらず御用命下されたく願上候　バウエル街三一五

敷島魚肉店

電話シーモア四四九九

賓島屋旅館

奧地家傳胃病藥販賣　アレキサンダー街二三〇

佐藤茂平

電話シー一六一七（郵函二六七）

□□婦人子供衣服　□□同附屬品　□□ボンネット　□□きれ地各種

其他日本婦人向の品種々取そろへ有之候間多少に拘はらず御求の程願上候

デビッド・スペンサー

DAVID SPENCER

和洋雜貨食料品

東洋商業會社

P.O. Box 46 Port Essington, B. C.

同支店

824-3rd Ave Prince Rupert, B. C.

郵函七六六　電話グリン五七八

主任　大橋松次郎

迅速丁寧

バウエル街二三八

尾本運送業

並に草煙、キャンデー、果物類　電話シー四六六二

和洋雜貨食料品　晚市西第二街一六五八　電話ベ三〇一　江州澤庵新着

西村初商店

イーバン　ハドソン街郵函五番

西村初支店

電話イーバン四九

御旅館

日本行切符取次

郵函一三三九　電話シー三三九〇

宮崎商店

和洋雜貨

化粧品類　男女仕立物一切　細地綿布各種

バウエル街三三九　電話シー三三九〇

洋服新調に當つて

品質の上等と

仕立の丁寧を望まるゝならば弊店に御用命下さい

弊店の品物は決していろ色變りのせぬことを特に吹聽いたします

晚市メーン街二三五　電話シーモア二六六四

田鍋洋服店

メーン街貳貳　電話シー三六九六

山陽商會

□富士山印蓄音機レコード　□コロンビア蓄音機　□シンガーミシン　□乳母車、歩行機　□和洋樂器、子供椅子　□針、油　□目錄御一報次第進呈

晚香坡市バウエル街參壹壹

天野運送社

電話シー四二一九住宅ハイ一三八八エル

十七歳で自殺した一少女の遺書

一周忌に出版さる

涙グマるゝ其の父の「序文」

[illegible]

「汝が最後の意志によれば、汝が文学家たらむことを志しゝも、罪少しく志と違ふものあるを感じて、急に自ら決せしものゝ如し」

と澄子さんの父君―長野縣上田中學教諭―も本書の巻頭言に云つてゐる通り文藝に志した澄子の文章は優れたものだ。けれども著者をして更に涙なくしては

素讀 しむらざらしむるものがある。それは父なる人の巻頭言である

「汝にして今若し尚ほ世に在らは、幾多の忠言以て汝の素志を達成せしむるに努力すべきも、既に幽境を異にし、彼の以て施すべきなし。因つて汝の遺稿の現存せるもゝ約四分の一を抄し、印刷に付して之を公にし、以て汝が未成さざりし志を遂げしめ、聊か汝を慰めんとす。此果恐らく汝の知らざる所なるべきも、汝の父は之によりて些か自ら安んせんとす。願はくは若しあらば汝も亦以て慰むべきか」

慈父の情の何といふ哀切を極めたる文であらうぞ。澄子さんはなぜ死んだ。南郡氏の前集によれば

「世界のことばを借りれば外では（快活で敏捷でハキ〳〵した娘らしく愛ひながら、内では深く悲しみ悩ねてゐたらしい。そしてそこに來た自分への絶望が更に死への安息を願つたのでは

なかつたか？」

若き少女の自決は世によくある例である。彼女達の心になり得ない他の凡人は多くは其死を不可思議の謎に投げてしまふ。其の

謎を 解くべく澄子さんの

「さゝやき」の一篇は、同じ年頃の少女達にも亦その親兄弟達にも深く更に又前者教育者事者達にも深くふかく心臓されるべき現世への置土産であつた

△附記―清水澄子遺著「さゝやき」頒入布裝菊半截三七七頁定價一圓二十錢

先生にシカられて小學生自轉車で家出

遙々と東京から信州まで

級長こと喧嘩がもと

東京市本所區太平町二ノ九六内藤[illegible]太郎方、東京市本所高等小學校二年生田中宇雄（一）は二月廿一日午後四時頃學校から歸宅すると同時に自轉車で突然無斷家出し行方不明となり、家人が略所捜索中廿三日正午頃同人から郵便なる長野縣小諸利村五三八田中吉郎に宛て「學校の先生にひどく叱られて家出した、今懐中には三十錢しかない」旨の熊谷高等印の遺書樣の手紙が到着したので、實父は直に同夜熊谷驛に出張捜索方を願ひ出でたが宇雄は自轉車で郷里へ戻る途中旅費がなくなつて迷つて居るらしい

新らしい佛教劇

本月試演

武子夫人の歌入り

宗教々育も唱へられ、藝術變化運動も起されてゐる折柄、日本人本來の思想に基く宗教音樂の創作もボツ〳〵初められるやうになつたが、この方面の開拓に手をつけてゐる佛教女子青年會では、之が研究者たる弘田龍太郎氏の

指導 のもとに熱心に佛教音樂の研究をつゞけてゐるが、三月廿七日に帝大佛教青年會館に於て新作佛教劇および佛教音樂の試演を催すことゝなつた、當日は音樂研究部の會員こと〴〵く出演するといふわけで、目下猛烈に練習を續けてゐるが、劇は釋尊傳を脚色したもので音樂は何れも弘田氏

小學兒童が校庭で賭博

岡山縣下で問題を起す

岡山縣久女郡倭文西村主基尋常小學校生徒が一月中旬以降同校々庭に於て盛に金錢をかけ打獨樂と稱する賭博を開帳し勝負を爭ふてたが一月廿八日勝つた生徒が負けた生徒の家庭に行き賭金の勘定を迫りたるとこ

校長 の知るところとなつて大騒ぎとなつたが其生徒のうちには地方名望家や村の有力者の子弟校長等の息子も加つてゐるので極力揉消運動に努めてゐるが所

優秀

苦心の作曲になるものであるで、歌詞は宗教的情緒に富む

なものゝみを選び、九條武子夫人が無憂華の中に發表したルンビニー園の「無憂樹の花」や、その他小曲英詩等十種ばかり集められてゐる。猶試演會當日はこの方面の理解者を招いて之に對する批判を聞き、それから改めて一般へ發表する豫定であると

「少女歌劇」

合評本日休載

△士地賣買通辯法律事務代理業
△無料人事相談所
△大陸傷病保險社會
日本人部代理店
右者世界最大の傷病保險會社なり傷病保險は萬人の生活を保證す御希望の方へ說明書送呈す
晩市ゴーア街二一四
向上之友社
山田事務所
主任 山田 昌則
電話 事務所シーモア八五一九 住宅ハイ四一七六アール

日本行
汽船切符販賣
法律事務、通辯代書一切、其他一般代理業
晩香坡市バウエル街二三一
電話事務所シーモア八一〇七
自宅フェヤモント一八六七エル
井手兄弟商會

◎當國政府及領事館屆出願書
各專門醫紹介並に通辯
△代書事務一切△土地家屋修繕
△其他代理事務一切
バウエル街二四五
電話シー一六五六
濱岸事務所
（自宅東ペンダー八三三）
電話ハイ二三八六アール
診察時間
毎日朝九時より夕七時まで
日曜祝日は正午十二時まで
晩市アレキサンダー街五二三
醫學得業士 日下清方
電話ハイ二〇三エル

東カドバ街四三八
醫師 石原明之助
電話ハイランド一一一

診察時間
午前十時より十二時まで
午後二時より六時迄
日曜休日（土時、一時まで）
バウエル街三九一
醫學士 高橋康百
電話シー五三三〇

ロビー・シー州公認齒科醫
バウエル街二一〇
下高原醫院內
影山齒科醫院
電話シーモア二四九八

三宅齒科醫院
ドクトル 三宅榮壽
東ヘステングス街二一五
電話シーモア八六八六
電話ハイ二一二五アール
自宅
晩市バウエル街三九六
葛原齒科口腔外科醫院
電話シーモア六一九〇
ステブストン分院（尾浦氏宅）
出張（火金）午後七時より

こどもしんぶん

子守歌（一）

ロンドンの動物園で生れた鯨の子で人間の子の丈の半分で産まれてゐます。

よしを

人を殺すことは蟲よりも[illegible]く考へてゐる[illegible]の上へよね子が攀はれて行つてから早くも十七年もたつた日のことでありました。

攀はれた時のよね子は丁度三ツ[illegible]たつたから今もしきてゐたら[illegible]も盛りの二十歳だ、よね子の一家の者は思ひ出はかりにふけつて暮りました。

「それだから私は南[illegible]などにくるのはいやだつたのです」

と世が言へは父は、

「此處へ來たおかげでこれだけの時流が出來たではないか」

と答へるのでした。一家は日本の内地でひどく失敗したので、まるで逃げるやうにして南洋に移住したのだが、それから一生懸命に働いたおかげで今ではこの土地の成功者の一人として數へられる位になつてゐます、それがまたこの頃一層はげしくなつてきました。それはこの頃上[illegible]に[illegible]が出來たからだと當人嘆でした。

そこで人々は[illegible]銃[illegible]武器を用意して、主人の[illegible]にそなへました。そしてはいしい[illegible]のはてにさすがの主人も降参しました。ところが、[illegible]いたことは強い[illegible]長と[illegible]ふのはまだ二十歳ばかりの[illegible]しい娘なのでした。

けれどもただへさんなに財産が出來たにしろ一人の可愛い子供を主人のために攀はれたことは何にもまして心の痛傷でした。今では攀はれたよね子の他に前妻の姉妹もありますけれど、その子等を見るにつけても彼一層よね子のことが想はれるのでした。

主人は今でも[illegible]を組んでは山をおりて旅[illegible]にやります、それがまたこの頃一層はげしくなつてきました。それはこの頃上[illegible]に[illegible]が出來たからだと當人嘆でした。

そこで人々は[illegible]銃[illegible]武器を用意して、主人の[illegible]にそなへました。そしてはいしい[illegible]のはてにさすがの主人も降参しました。ところが、[illegible]いたことは強い[illegible]長と[illegible]ふのはまだ二十歳ばかりの[illegible]しい娘なのでした。つづく

（1）[illegible]

（2）鳥か米の上からそれを見てアホーアホ[illegible]

（3）米は[illegible]つていさなり[illegible]にしてさ[illegible]

（4）逃げ出す鳥を鉄ひびかせてやるうつかり[illegible]

（5）銅貨は勿論銅が主なる成分ですが、日本の今日の[illegible]は銅九五、亜鉛一、錫四の割合で[illegible]てゐます、昔は[illegible]ようでされる[illegible]にて[illegible]ふ[illegible]ました。

（6）[illegible]

（7）是等の四種の貨幣の他に外國では白金[illegible]の錫[illegible]を用ひたさうです。現に[illegible]は佛領のインドシナに用ひられ、戰時中ドイツでは盛んに錫貨幣が流通しました

（8）よく古貨幣や古[illegible]を集めてたのしむ人があります、たゞたゞ[illegible]りでなく[illegible]樣な貨幣の性質を知つてゐると一層趣がふかいものになります。

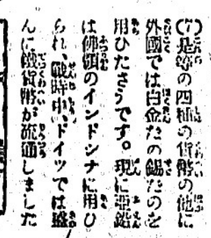

「巧なる印刷物」
「鮮明なる印刷物」
「割安なる印刷物」
とは印刷物註文主の望む處です
＝
大陸日報社印刷部では此の條件にぴのたりと合つた「印刷物」の御用命に應じます
電話シーモア三〇六五
大陸日報社 印刷部

慢性胃腸病に苦しむ人は
早くストマツク錠で病苦を救はれよ
ストマツク錠を服用して根本的に根絶せられよ

慢性胃腸加答兒は治り悪い病氣で人目には左程大病らしく見へぬも本人はこれ程不愉快な事はない何しろ腸胃の機能をヒドク衰弱せしめ重症になると腸内にキズやタダレを生じ血液や膿を下し恐ろしき胃癌、腸結核腸潰瘍等に陷る事がある

◇かゝる人は常に食慾進まず胸先支へムカツキ痛み
◇下痢又は軟便にて便は粘液とて葛の如きを混じ
◇腹ハリ、痛み常にゴロ〳〵ブツ〳〵と鳴り滋養物
◇を食するも更に身に付かず身体益々衰弱し
◇營養不良にて元氣衰へ力無く顏色何となく悪く
◇肺尖、肋膜に故障を起し熱や咳出で寢汗し
◇少しく酒や不消化物を食するも直に下痢し痛み
◇重症にて便に血液膿汁を混じ胃癌又は腸結核

等の疑ひある危險症には是非とも

慢性の胃腸病には胃病藥や下痢止め位では決して治るべきものでない腸胃良藥ストマツク錠は腸胃病の最良藥にして其主藥は加答兒の原因たる腸胃内壁のタダレて居る部分に附着して炎症を鎭め粘膜を强壯にし粘液の分泌を減じ大腸に於て化學的作用を生じ下痢を制し痛みを鎭める効果あり故に胃腸病者は此のストマツク錠を内服すれば胃腸を健全にして食慾を進め血色をよくし養分の吸收を佳良にするから從つて体重を增加し服用後日に見へて健康を回復し餘分重症でも一ケ月も用ゆれば滿足を得らるゝ事を信ず

ストマツク錠を服用すべき病名

急性腸加答兒、慢性腸加答兒、急性胃加答兒、慢性胃加答兒、大腸加答兒、下痢性盲腸炎、胃擴張、胃アトニー症、胃酸過多症、消化不良、胃痛、胃下垂症、胃液缺乏症、慢性胃弱其他胃腸疾患にはすべて効果あり

ストマツク錠の定價
十日分 一弗五十仙
廿日分 二弗七十五仙
送料無料

腹部内臓の形狀

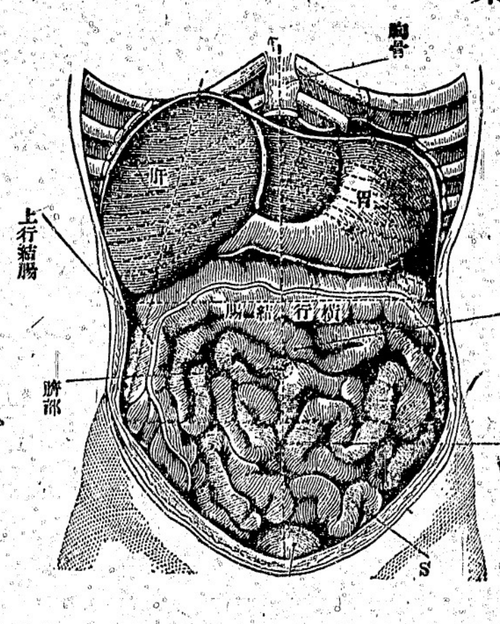

日本人は米を常食として居る爲め他人種に比して胃腸病者多く年々故國に於ける統計によれば全死亡者の三分の一は胃腸病者なりと云ふこれに依つても如何に胃腸病が恐ろしき事が明かであります故に輕症重症に拘らずストマツク錠を服用して常に身体の健全を保たるゝ樣希望いたします

腸胃新藥
ストマツク錠

ストマツク錠服用者奏効の實例
―最後にストマツク錠で全快するまで廿有餘種の藥を使用せしも無効―

某氏は先頃店頭にて左記の如く御話がありました『私は數年以前より慢性胃腸病に惱み日本の藥や白人の藥等種々の藥を買求め服用して居り又時としては他の科學的治療を施せしも何等効なく最後に御店を訪れストマツク錠を買求め十日分を服用せし後は最早服用の必要なきに至り全く健康体に復し毎日仕事に從事して大喜びであります、そして其後私の友人にて胃腸悪しき人あらば皆にストマツク錠の服用を勧めて皆が好結果を得て大喜びであります』と……

◇市内の御方は電話にて御注文下さいませ早速御届け致します
◇地方の御方は御手紙にて御注文下さいませ早速御送附致します

晩市バウエル街三三一　電話シーモア壹參參五
ストマツク錠加奈陀一手販賣所
新見商會
NIMI SHOKAI 331 POWELL ST. VANCOUVER, B. C.
日本トランスファー
ステブストン晩香坡間運送業　新見商會內

ドーイン（大陸寫報）

本社東京特電

▲大沽事件と外務省

外務省は大沽問題に就て交渉を進めつゝあり 同時に野心國が日本を孤立の地位に陥入れんとするに努めて居る、而して大沽航路の自由通航問題は若し支那が列國の最後通牒に依つても反省せぬならば列國と共に適宜の行動を採るべく長崎司令官に自由手腕を揮ふことを政府は許した

▲天津日本人の警備

天津に於ける日本人は萬一の場合に備へべく警戒を作つた

▲豫算審議期間問題

衆議院は貴族院の豫算審議期間問題案を可決した

▲生糸正量の調査案

生糸正量調査案は衆議院を通過した

▲三銀行内容公表案

憲政會の武藤山治氏は朝鮮銀行、殖産銀行、興業銀行三つの内容公表案を衆議院に提出した

▲税制整理と貴族院

税制整理案は修正なしに貴族院を通過すべく保証されて居る

▲松方幸次郎氏負傷

松方幸次郎氏は帰朝して入院した、然し國際勞働會議には出かける決心をして居る（昨夜着電）

電報

婦人十六名の慘死

（東京十六日）昨日十六人の日本婦人はモーターボートが佐世保近くでトロール船と衝突した結果溺死と長崎から入報があつた

香港の基督教排斥

（倫敦十六日）香港との汽船交通は斷絶されたと本日同地からセントラル・ニュース（入報）があつた基督教排斥の紙標掲出して居ると の事で市中は騒擾を起したポスター多數が貼られ基督教徒の住居破壞を動めて居る、恐怖の餘り何人へ（押しかけて救援を求める外國人多數であると

聯盟と獨逸

加盟問題は或は秋迄延期

（デネヴァ十六日）國際聯盟總會は多分水曜日に開會と云ふことになろう、聯盟と獨逸の會議はリオ・デ・ヂャネイロからの電報を待つて居り即ち獨逸が此際聯盟に加入する事となるや如何はブラヂルの決定に依つて定まるのである、水曜日午前十時までにブラヂルから同國代表アフラニロ・メロ・フランコ氏へ獨逸加入發表と投じて好いとの訓電が來ないならば英國代表チェンバレン氏は獨逸加入に就ての投票を次の聯盟總會まで延ばすべく提議することに

聯盟と獨逸

定住者補助の提案

（サクワ十六日）クラウン・ランドへ定住する者へ一年に補助金計五百萬弗宛を支出する 政府案は本日下院へ提出され又養老計畫の詳細も發表された

政府船の營業損失

（サクワ十六日）加奈陀政府の商船は一九二四年中に四十四度が運用されたが同年の缺損百四十四万八百八十弗であつたと下院で發表された、一九二二年來政府船の費られたもの十五度に達した

下院副議長の任選

（サクワ十六日）キング首相は下院副議長にクインス・ルーネンバーグ選出のウィリアム・ダッフ氏を任命する事に就て下院に提議し一人の反對もなに容られた、少し遅れてダッフ氏は議場に入り來り滿場の拍手に迎へられた

日獨科學工業同盟が

極東で米國と競爭

日本は獨逸の爆藥製造特許權を貰ひ染料を專買す

獨逸は極東市場回復

最近佛國巴里發電によれば、日本及び獨逸の化學工業界の資本家等は相互の間に一體の強力なる互惠同盟を結んだ、この化學工業同盟の重要目的の一は近年隆昌を來しつゝある米國の極東貿易に對して日本の競爭力を增加するにあるといはれてゐるが、該契約のもとに於て獨逸は日本に對してガーベル氏の發明にかゝる爆藥製造の秘法、特許權を

日本に讓る

代りに其の交換條件として日本はその要する染料アリサリン、合成インヂゴ、アントラセン等を獨逸のみから輸入し、他國から輸入せぬことに決定した、右の日獨科學同盟は最も秘密の裡に交渉を練めたもので、その發意者は有名なるバイエル科學工藝會社の前重役ヴィスベング博士で、博士は獨逸科學工業統一協會の熱心なる協賛を得て日本との交渉をすゝめたものである由なるが

◇何故か 獨逸側でかく熱心に今回の如き同盟を提議するに至つたかといふに、同國は大戰前その殆んど獨占せる科學染料品に對する市場を大戰中日米國等に奪はれ、とくに米國の如きはその染料をドシ〳〵極東方面に輸出するに至つたため、この染料市場を奪還する急務に迫られてその方策を案出するに苦しつゝある折柄日本は極東列國市場に於て米國と染料貿易の競爭國である事實に氣づき、それとなく日本に交渉を初め恰も

◇日本が 專門的技術を獨逸に求ひる体を裝ふて日本から前記同盟締結を發議したるが如く見せかけ、極秘裡に今回の交渉成立を齎したものであると、右交渉が最初に具體化したのは昨一九二五年で同年獨逸のバイエル大佐とガーベル教授はわざ〳〵渡日して日本の化學工業組織改造を始め、又同年春日本からは研究委員を獨逸に派遣し實地研究をなさしめ同時に同盟締結の具體的交渉を開いたのである

日獨提携し

墨國に工場

設置の風説

日本は今回獲得せる爆藥製造の秘法を利用して軍事用新式爆藥を製造することゝなりその製法を東京大阪、京城その他の工廠に配布したが目下渡日中のドイツ委員はこれ等の製造所に自由入場を許される筈で又その後ボーフェル博士を主とする獨逸專門科學者の一團は渡日して科學染料製造に關する顧問を勤める豫定である、尙風評によれば日獨兩國の化學工業資本家等は相協力して墨國内に染料製造工場を設定する意氣ごみであるが獨逸は斯くして米國内の染料市場の一部なりとも奪回する魂胆であると

總督來西期

任期滿了して歸國するに先ち國内の告別旅行に出る加奈陀總督ビング男は五月十五日に當市着の豫定であると

大學生の

軍事的教練

ビー・シー大學では生徒に軍事教練を課する計畫がありポイント・グレーの大學地域内に十エーカーを用意して之にあてる考へであると發表された

日本に必要な勞働教育

極めて權威のある

ウインの勞働會議所

物理だの化學だのといふ普通學を教授してゐて、夜學でもつて中等教育を授けてゐる、やはり日本の勞働者の學校もこの方式を入れる必要があると思ふ、この勞働學校へは政府も資本家も資本を出して勞働者の教育を助けてゐた、米國へは一月二十一日に紐育に着きましたが、この國では少年裁判所や黑人問題等をよく視ましたが、却々よくやつてゐます、總して米化教育の間然する處なきまでに行はれてゐたことは感心します、總して歐米ではこの

娯樂

本位の活動寫眞館に必ず一回二回は教育フィルムが寫されてゐるのは大いに日本の學ぶべきことだと思ふ、文部省でも本年は社會教育として活畫の宣傳をやるさうだから、どうか斯ういふ計畫を助長して行はせたいと思ふ

日本で大持ての

米國産の白魚の卵

東村山の貯水池で育てゝる

成功したら多摩川へ流す

この程米國の水産局から農林省に對し米國々産の「ホワイト・フィッシ」と稱する鯨の一種に屬する魚卵三百萬粒を送つて來たのや早速水産講習所へ廻送してこれを餘殖することになつたさうだが、一方東京府ではこれを聞きつけ、特に十萬粒の分讓をしてもらひ、府立吉野養魚場で人工孵化を試みてゐるといふが、また東京市もこのうちの六萬粒を東村山の大貯水池へ放流してその成績を見ることになつたが、これは未だ嘗て日本へ輸入されたことのない魚族で、肉は白色を呈し頗る美味であるといふ、尙これは米國イリノイ、ミシガン、オンタリオ等の大湖水で盛に養殖され年産額七十三萬弗以上の生産高を有するとのこと、右に東京府の前田水産技師は「何分珍らしいもので、全く養殖には無經驗のものだけに、十分愼重な態度で孵化させることにした、これは元來寒氏四、五度の冷水で發育する魚類であるから、温度關係で或は失敗するやうなことがないとも限らぬが、これを普通の温度の水で十分發育させることに成功すれば、將來は多摩川へ放流して海の外から日本を見ると、全く大いに吾々はやらねばならんと、あせり氣味になります」因に氏は十四日の春洋丸で歸國の途についた

トレド同胞

放逐事件

判事任命を上院拒絶

オレゴン州トレド日本人放逐損害賠償訴訟事件原告側代言人と法律事務所を一所にしてゐるのでオレゴン州合衆國巡回裁判所判事にクーリッヂ大統領から任命されながら上院の協議を求むる時にあたりチョンソン議員から皮肉な質問をうけたワーレス・マッカマント氏が崇りマカマント氏が判事任命を上院拒絶に對する上院司法委員會は無開會されることになつてゐるが、共和黨員でありながらボラーとノリスは民主黨委員と共にマッカマント氏の任命に反對するだらうから多分九對七にて氏の合衆國巡回裁判所判事任命は恐らく否決せらるゝことであらう

晩市の人口調査

ネチヴ・ソンス・オヴ・ピー・シーは晩市の人口調査を求め市會に之を建議する事となつた、隣接諸町の人口調査も求める筈であると

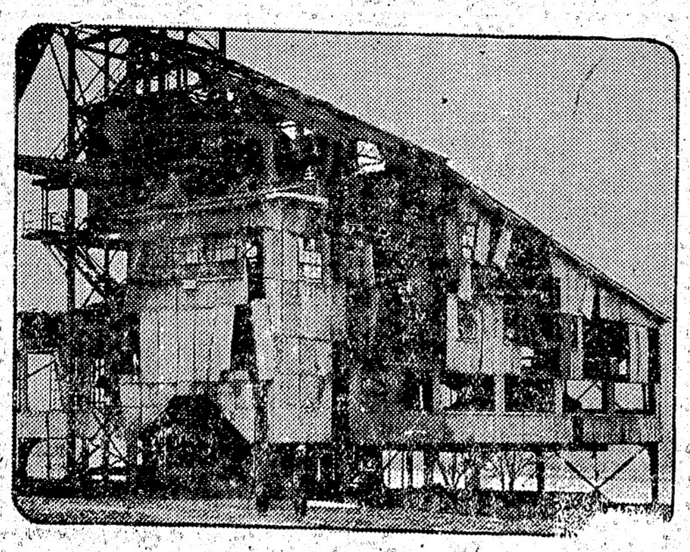

コール・ダストの爆發で破損したオハイヨ州ポウハタンのクリーヴランド・エンド・ウエスターン石炭會社のメイン・シャフト、一人は死し二十二人は負傷したのであつた（大陸寫報）

Phone Sey. 888 TAISHODO 301 Powell St. Vancouver, B. C.

有田の驅毒劑 眞面目と誠實 何と云つても 御藥なら大正堂 愛の永久的不變と子孫繁殖の基礎 ××器の完全血液の清淨××の掃除

精神の美化、肉體の淨化、眞實東洋不二の名藥 有田ドラック代理店

指定郵便切手販賣所 大正堂 バウエルとゴーアの角 電話シー三三八

ステブストン晩香坡間 荷物運搬 みかどトランスファー 電話二

MANUFACTURERS LIFE マニュファクチャーラース生命保險會社 加奈陀最大生命保險會社の一にして日本各都市及び世界各國に支店あり 本部 トロント市 日本人部代理店 信夫事務所 信夫三郎 檀上虎之助 穀田與寧 電話シーモア二〇九四 195 Powell St. 地方代理人 ミルクリーク 伊達具視 ルバート 小畑佐太郎

金物類は一切大勉强 にて御用命に應じます何卒御引立を願上ます 渡邊金物店 バウエル街三三〇 電話シーモア六二四八

和洋雜貨食料品 晩市西第六街七五八 小財商店 小財初次郎 電話フェヤモンド五二

Monarch Life モナークライフ 日本人部代理 熊谷次郎 東カドバ街四一六 電話バイ四二二四

ねこ印 毛糸は弊店の專門で色合は豊富でどんな種類でも持つて居ります 地方へは御一報次第見本進呈 バウエル街三二四 みやこ商會 電話シー五七七五

純良新鮮 ミルク配達 晩市メーン街三〇〇 ローズバンク デーリイ 篠末松 電話シーモア三三一七

スタイルがよくて 値段が安い 婦人及び子供衆の 御婦人及び子供衆の 洋服は是非とも 寺西洋服店 バウエル街四三三 電話バイ四五三

徵集延期願 電燈料及手數料共にて金貳圓、外に書留返送料十五仙 日本行各船切符直接販賣致候 三月 ▲ロシア六日▲常盤九六日▲ジャクリン十一日 ▲横濱九十一日▲オーストラリア二十日 ▲マッキンレー廿三日▲あらびあ九廿五日▲飛鳥九廿八日 ●妻子、使傭人、定雇（夫等）一切の呼寄願、再渡航證明 ●出生、死亡、婚姻、離婚、養子縁組等其他戸籍一切 ●當國政府へ出生屆、歸化證にて當國旅券下附手續 晩香坡市バウエル街三三五 大阪商船 日本郵船 シーセーアール 切符販賣代理人 中山義一事務所 電話シーモア七六五二 自宅バイ三〇七アール

●日本行郵便物船名 ●出時間表 ▲ステブストン行 前五、〇五分より後一、〇五分迄 但シ日曜ハ前七、〇五分より發 ▲新西院行 オストラリア マツキンレー あらびやん 三月廿二日 三月廿三日 三月廿五日 ●電車時間表 ▲ウッドランド行 前六、三〇、後一、〇〇、二、三〇、四、三〇、六、三〇、八、三〇、一〇、一〇、二、五〇 ▲ヤーディン行 前六、三〇、後一、〇〇、二、五〇 ▲ビクトリヤ行 ●シー・ピー・船着 ▲ビクトリヤ、ナナイモ間列車 前五、〇〇、後三、〇〇、五、〇〇 ▲ハウサンド行 前九、一五（日除） ▲ユニオンベー及コモックス行 正午十二、〇（土曜コーツネ經由）後十二、四五（火木バウエル河經由） ▲ガルフ島行 前七、〇〇（金）（火木土）後三、〇〇（月水金）前九、一五（日除） ●卸小賣相場表 ▲卵—B.C.フレッシ 箱入 同プレッド打 クッキング用 袋 ▲野菜—ピーツ 袋 ▲フランスルバート行 後八、〇〇（月O.N.）後九、〇〇（水O.P.）後九、〇〇（木金ユニオン） ▲スワンソンベー行 後九、〇〇（水） ●シー・ピー列車（着）行 前七、四五、八、三〇、後六、三〇、九、〇〇 ●ビクトリヤ、ナナイモ間列車 前九、〇〇、後三、〇〇、一二、〇五、五、〇〇 ●日本行郵便物本局締切日 ▲果物—アップル レモン オレンヂ バナナ ▲生肉 牛肉 ●日本行郵便物本局締切日 ▲三月二十日 オーストラリア 午前十時 ▲同 廿三日 マツキンレー 前九時

大陸畫報

パンシルヴァニヤ陸軍學校の校庭上遊技

電報

列國の要求に 支那結局聽從か
國民軍當路の聲明

(北京十六日) 支那軍閥は列國の要求に依り天津附近に於ける交戰は本月日に止めるであろうと國民軍當路は國際通信員に語つた、而して又列國海軍が奉天巡洋艦の入航を阻止するならば大沽に於ける活動を慎んで止めると云つた、猶今回の列國の抗議は不平等條約に反對しての叫びを國民間に高めさすであろうと附言した

(天津十六日) 彈丸を搭載した露西亞船サレグ號は本日タークーで張作霖の軍艦の砲に狙へられた

(ハルビン十六日) 米國偵察艦是に四度は當地から支那へ派遣されたシンプソン、イーソル、パロット及びマクリーシの四つである

銃子附近の海嘯被害

(東京十六日) 銃子附近に海嘯の襲來あり家屋數戸は破損し漁船三艘破した

日本公使館の盜難

(南京十六日) 當地の日本公使館に盜賊が入り重要書類と金とを盜取し去つた、書類は日本のみに關しての重要なる秘密文書であるが若し人に知られゝは關係を來そうと書記官は語つた

小麥關稅引下運動

(東京十七日) 衆議院では小麥關稅自下に就て七十七錢を一圓五十錢に上げ麥粉の分は斤一圓八十五錢を二圓九十錢に上げることに委員で決定し本會議を通過したが目下貴族院に對して小麥關稅を之より引下げやうとの運動があり結局修正となるかも知れぬ、貴族院の多數は小麥自下に就き九十錢説を唱へて居る

憂ふる重大な結果
河相領事が投げた一彈
オタワの問題になるか

自會は領事の監督の下に一切行動せよ、と云ふ河相領事の投げた一彈は頗る大問題たらんとし、その影響はオタワに迄及ぼんとして居ると云ふ事が、敏感へられて來た、右に對して某氏は「河相領事の投げた一彈は、愈在留同胞發展の上に憂ふべき結果を惹き起さうとして居ると云ふ事をきいた、そうして某白人方面に於ては、日本にオタワの問題たらしひべく事件の內容を調査中であると云ふ

◇時代が逆轉するとか何うとかの問題は別として、在留同胞の將來は全く暗になつた感がある、加奈陀に住んで居る者は、加奈陀の法律に從ふのは當然の義務であらう、若し此れに反對する樣な事があつたならば、當然加奈陀は吾々を放逐するせう、此の際に當つて、此の憂へを去る爲に起つた者はないか、若し私達の力で出來るならば此の爲に何かしたい」と云つて居たが、問題の終結が何うなるかは在留同胞一人々々の注目すべきものであらう

◉勞働紹介部
二月の成績

勞働紹介部二月の成績は、求職申込は七人件、求人が六三件、就働者が四三人、求職中のものが二三、求人中のものが一一である、仕事の種類はシンダル・ミルが一四、ソー・ミルが一二であつて、勞働條件その他は大体に於て以前と大變はない、一九二五年三月二十日から一九二六年二月廿八日迄の

	男	女	計
求職數	六二九	一四二	七七一
求人數	八三九	一七九	一〇一八

は右の如くであつた

◉米國軍人が晩香坡來訪

ピューゼエット・サウンド鎮守府司令官チエース少將や沙都のイングリス陸軍大佐等一行四十名の陸軍士官は今日アイリッシの祝日聖パトリック節を助して來晩、ホテル・ヴァングーバーに投宿、市長の正式歡迎やシノグラフ供花、公園廻りなどあり愛國輕歩兵隊が專ら歡待に努めて居る、今夜はホテル・ヴァングーバーに於ける聖パトリックス・デー舞踏會に出る筈

死刑囚が無罪に變る
ソニー・ホワイトが 一足飛びに自由の身

保姆としては當市の師範を卒業した白婦人と、日本で經驗を持つてゐる日本婦人とであつて、今回は昨年六月北晩香坡で伊太利人のキヤンデー屋ロッソを殺害した犯人として昨秋公判を受け死刑とまつた土人と白人の混血兒ソニーホワイトは一月十四日ベーカーやソーワシと一所にナカラで絞首臺に上る筈であつたのを上告が容れられて生きのび今度の當地の巡回裁判(眞ッ先に引出されたが遂に昨日午後六時四十五分無罪ときまつて一足飛に自由の身となつた、陪審の評決が「無罪」と報告されたのが六時三十五分、此の評決までに要した時間は一時間であつた

陪審長たるデエームス・エフ・マクドナルドが感報告をするとき滿廷は片唾をのんで緊張し無罪と聞へるや拍手が起り被告の友達は駆けよつて祝ひを述べると云ふ有樣、係は之等のでよめきを制するに骨を折つた、轟て判事マスイーは厳かに「被告、お前は放免」と言渡しがある、被告は陪審の方を見渡して晴れやかな笑ひを顏にあらはし臺から下りて親類や友人の居る方へ足を運び再び歡びの聲に迎へられた、被告の

◇辯護士 はゲー・シーのアレキサンダー・ヘンダーソンで猶被告の上告に就てはヴイクトリヤで曩にコート・サウ・アッピールが開廷され公判再開ときまつたのが一月十四日の數日前であつたが此上告に成功したのは昨秋の公判に其筋が警察用の犬即ちブラッドハウンドに依つての證據を提供したに對し辯護士は犬の嗅證に依つて死刑を斷行することの危險を主張したことに因つたのである

今回の裁判に現れた證人は昨秋と變りなく證言も同一であつたが唯ブラッドハウンドに依る州警官デー・シー・キャンベルの證言だけは無かつた

◉先夜の「少女歌劇」 脚本集は殘本少數ありアレキサンダー街二四

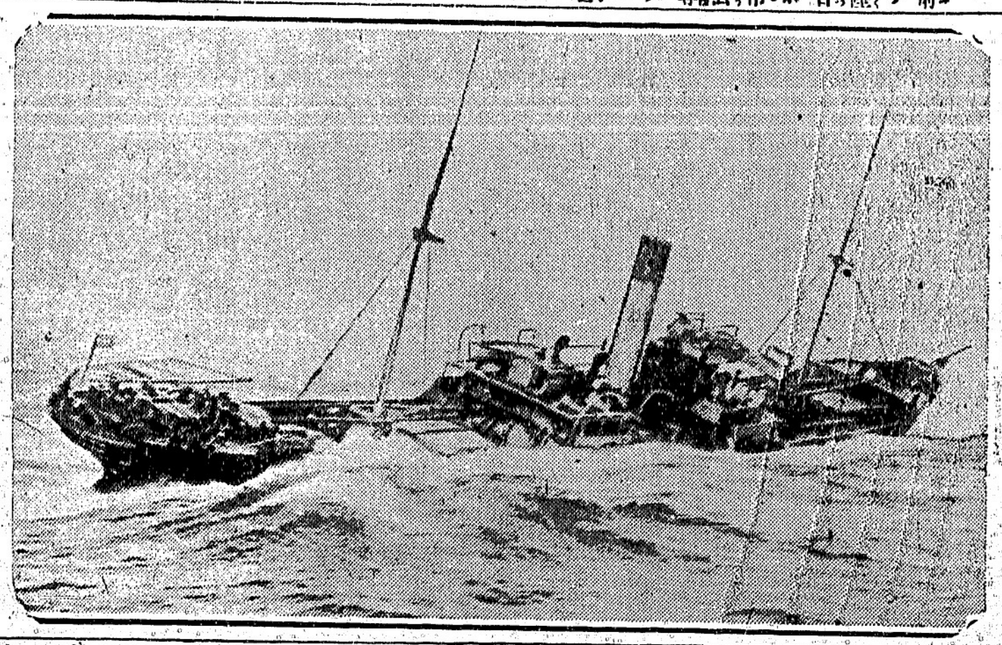

英國汽船アンチノー號が太西洋で遭難したとき米國船ブレンデント・ルーズヴエルト號が赴援に先つてとつた寫眞(大陸電報)

◉幼稚園設立
本派佛教會が 四月一日から

本派佛教會では來る四月一日からカドバ會館に於て幼稚園を開設する事に決定したが、授業は毎日午前十時から午後二時迄であつて、

◉徵兵猶豫は
二十日と二十三日で送れ

徵兵猶豫願は來る二十日出帆のオーストラリア號と、廿三日美港出帆のマッキンレー號とが最後で之で送らなくては四月十五日迄に間に合はないことになつて居る、佛教者は至急手續をして欲しいと目會は奮勵して居る

改善會代表
昨夜會見

改善會代表米村德橫、信夫三郎、井手律の三氏は昨夜八時から加奈陀に於て、生活改善會が提出した諸質問に就て白人側と會見大に兩者意見の交換を爲す所があつた

◉總會を要求
した人々を縣別にせば

日會總會を要求したのは百四十三名で、內六名は有權會員でない爲に無効、百三十七名が正式申込者となつた譯だが、夫れ等の人々を縣別にすれば左の如くである

福岡 九	滋賀 四	三	茨城
二	東京 一	鹿兒島 四	山口
二	宮城 二	千葉 二	大阪
二	和歌山 五	廣島 二	岡山
四	岐阜 一	三重 二	神奈川
五	熊本 九	愛知 一	福井
二	長崎 一	靜岡 一	愛媛
一	富山 一	不明 一	鹿島
九	京都 一		

以上の如くその最も多いのが滋賀縣人の四十三名と、河相領事と縣を同じゝする廣島縣人の廿五名であつたが、之れ等の人々のうちには、全然其內容を知らずに署名した人々も可なり多いとのことである、が何れ近日中に開催される事になるであらう

◉高橋三段の動靜
獨逸人と試合したゴーバー

高橋三段は目下シャトルに居りサンシナルへ挑戰した返事を待つて居る、又東印度人ゴーバーは十五日夜桑港で獨逸人レッスラーのリチャード・シカットと試合したが振はず二回續けて負けてしまつた

◉死亡 長野縣人小林義平氏(四七)昨日午後七時市立病院に於て死去、葬儀は明日午後二時合同教會に於て執行の由猶今夜知人相集まり体育館にて御通夜をするとの

◇報恩講 本日午後七時からカドバ會館に於て報恩講が執行される

◇祈願會 今晩七時半から第三街では山村義雄、伊藤信一兩氏、カドバに於ては大木多治見、モス・ローランド兩氏の祈願會特別説教がある

◇料理會 十八日(木)午後二時より体育館にて基督教婦人會料理

◇教會便り◇

◇料理會 十八日(木)午後二時より体育館にて基督教婦人會料理

シニアー戰

本社東京特電

▲北京狼狽

北京政府は列國からの要求に狼狽して居り白河通商問題も無事解決に達することゝ期待される日本は大沽砲臺からの砲擊事件に就て支那の回答を待つて居る

▲日本の富

昨年二月に計算した日本の金体の富は六十三億四千三百六十八萬三千圓であると政府は議會で發表した(本日着電)

運動界

レヂンボールに就いて

レヂン・ボールが米國の大リーグによつて復活された事に就ては既報した所であるが其內容とか、輔神が禁止前の意見を尊重して松脂ボールとはいふものゝ大概毛が違つてゐる、もとのレヂンボール球に松脂を付け指のひつかゝりをよくしたものであつたが今度は指が汗や脂でスベルのを

◇防止 するといふ程度に止めたものであるから袋の中に入れてある松脂の粉をあたかも女が白粉を袋から出して打ち付けるように指に打ち粉をするので絶對に球につけてはならぬことは解釋前と同じであるそのあとのところは厳重に審判官の監督を受ることになつてゐる、從來でも打者はこの松脂の粉を手につけてバットを握つてゐたものだが之を投手は知らん顏をして居た樣であるから

◇打者 の場合もこれから公然使用してもよし勿論試合中に使用しても差支がない、この新しい松脂ボールの規則改正は何れにしても投手に便宜を多く與へるだけに打者が不利となるに相違ない、夫れが爲め今まで名もない投手であつたものでも此トリックボールの復活によつて一躍名を成す者も出るだらうと見られてゐる、近來の改訂規則中最も著しいものであると云ふので米國野球界に種々なる噂の種を蒔いて居る

シニアー戰

シニアー野球戰は五月一日から開始、リベラル、エルクス、コーリングウッド、アスレチック、コンサヴアチヴ(前ハンベリー)であつて當日は三回のゲームがある

菅沼君優勢

紐育に於て開かれてゐるナショナル・ジユニアー一八・二ボークライン・ビリヤード戰に菅沼忠雄君は三〇〇點六八でアルゼンチンのバーガスを敗り第一回戰に勝つた菅沼の最高六八に對しバーガスは一四、二十回戰であつた

原田君勝つ

原田君はシヤクソンヴイルに於て紐育のバッグを六一、六一で易々と敗つた

幼稚園募集
▲滿三才より小學校に入學する迄の幼兒
▲開園時間 午前十時より午後二時迄
▲保姆は教養ある白婦人及び日本婦人 五十名
▲定員 四月一日より
▲場所 東カドバ街佛教會館
▲申込期日 三月廿四日迄
▲申込所 本派加奈陀佛教會 陀佛教會附屬幼稚園 電話ハイランド三三五

裁縫に經驗ある婦人入用 照會フェヤ一七三へ

歸國賣店 食料果物煙草 麻雀、照會 ヒーター其他完備 東ゲーツヤ街五〇一

苺苗賣ります 種の優良品 千本六弗先方渡(F.O.B.) 電話スチブストン七七グー 申込所 川瀨忠藏 R.R. No. 1 Steveston, B.C.

マキ及コール販賣 コール一ふくろでも御屆致します 七十仙 電話シー六五七三(岡田茶店) 大倉

兒童募集 來る四月の新學年から入學すべき國語科一學年兒童(滿六歲以上)を募集致します、希望者は本月廿四日迄に左の時間內に本校へ申込み下さい 但し定員を超過する時は御斷りいたします 午後二時半から三時半まで 午後六時半から七時半まで (日曜日を除く) 千九百廿六年三月十六日 晩香坡本校 共立語學校

床屋賣ります 安價 亞急 電話シー三四〇六 晩香坡 西カドバ街三六五へ御來談乞

不動産賣買 各種保險代理 仲介業 水原事務所 諸官廳願届代書 日本行船切取次 高橋一保 メーン街ローヤル銀行二階 電話シー三四四七

故女子の葬儀中の處生不幸にして本朝八時頃に死去仕候間此段生前厚知遇に預り候人々に謹告致候也 三月十五日 父 夏原岩代次郎

舞平 儀水々病氣保に於て治療中の處去る十日午後十時頃死去致候間此段生前厚知遇に預り候人々に謹告致候也 三月十七日 妻 小林シヤ 友 同 弘和 人 岡田右近 井山六郎 楊本之助 岩下惣 外 一同

春期 東カドバ街四三八 石原醫院 アレキサンダー街五三 日下醫院

痘種 バウエル街三〇 下高原醫院 バウエル街三九一 高橋醫院

加奈陀在留 邦人名簿 定價一冊 發賣 編纂事務所 バウエル街三三四 編纂人 吉田龍一

各種時計修繕 金銀細工一切 ウオーターマン万年筆特約販賣店 米滿時計店 メーン街三三〇 電話シー八九四八 自宅 オクスフォード街三三七 電話ハイ三三一ワイ

◉馬賣物 至極頑丈な馬十頭ロッキングに最も適し其他ワゴン及ハーネス別によく五十弗より以上種々御氣に召ものは返金 Canadian Wood & Coal Co. Ltd. 1030 Beach Ave. Vancouver, B.C.

診察時間 自午前九時至午後六時 ダンレビ街上西旅館七號室 電話シー三五六一ニル 住宅フェヤ二四一七デール 岸本憲一

診察時間 自午前十時 至午後八時 內外科 婦人科 小兒科 公認 下高原醫院 ドクトル 下高原幸雄 事務所 バウエルメーン街角 自宅 フェヤビュー西第十街四三四 電話事務所シー二五五五 同自宅ビユー二〇六二 不在中はシー二〇六二

エムプレス旅館 メーン街 ヘスティング街角フルツ店上 電話シー八六一一 村上眞吾 背像畫は吉寫眞から出來る

眞寫

靴製造並に修繕 メーン街三三五 小野田靴工場 電話シー四九六六

うどん そば 御めし 明月 メーン街一五〇番 電話シー三九三八 うどんそばは手前製します

千葉自動車 メーン街二〇八番 電話シー八八三 市內四人迄五十仙

電話シー二五二四 ミカドタキシー 市內五十仙

名畑 タキシー エキスプレス 電話ハイ七六五 市內五十仙

ダイヤタキシー 市內五十仙 電話シー四九六六

Sey 3696 市內五十仙 山岡商會內 サンロータキシー

タキシー 五十仙 でんわシーモア五八六 高田タキシー

でんわシーモア九五五 ヤマタキシー サイドカアーグンの美し及びセルロイド入帽へ

五十仙 タキシー 電話シーモア一二六九 福村 小笠原

エー・エッチ・ヤング 辯護士 (日本語を話します) 東(スティングス街一九三 事務所メーン(スティングス角 ドウンソン建物四〇一 電話シーモア一六一七

八弗で ペッド一切 メーン街三四 が整ひます 上野家具店で ペッドの特賣をして居ります 上野家具店 電話シーモア一八二

マキコール バウエル街三八 東山商會內 電話シー一七五八一七三 平家新炭商會 自宅東第一街三〇 電話フェヤ三八四二

小說

夜の潮（公）

中村武羅夫作

最後の祈り（4）

さう思ふ下から、とし子はすぐ不安であつた。人間の惡なるものは猛獸よりも遽に惡である。人間の恐ろしいものは何物よりも恐ろしい。飢えて人を食む猛獸が眼が痛つれば眼る。猛獸が人を害めるのはその飢たる時である。眼の滿ちたる虎はオコの如く、むやみなし人間の中の殘忍なものは、虎以上である。卑しい慾望に渴し飢た非上が、眼の前に哀れな犧牲をたゞ泣いて跪くをたけで、許してくれようとは思へなかつた。そんな風に思ふことは、また相手を侮辱してゐるからだと、敏子は自分を反省した。

泣いても、跪いても自分の安全を傷けるとなしに出してくれないとしたら、どうしたらいゝか」

とし子はさう考へて行きつまつた。どうすることも出來ないのである。たゞ死ぬよりはかはなかつた。

命を捨てるか、自分の身の純潔を汚されるか」

敏子のとるべき道は、今や二つに一つより外なかつた。

命を捨てることは忍しい。しかし、このやうな非道な人非人のために、自分の身を汚されることは死ぬこと以上に忍しい。とし子は機早や、死を決心しなければならなかつた。

「私が若し、こゝで死んだら？」

とし子は慄然として戰いた。死ぬことはすべてを失ふことである。死んだ瞬間から、この世の中のあらゆるものは、消え失せてしまふ。大陽の光りもない美しい花もない。樂しい小鳥の聲もない。若痛も、歡樂も、幸福も、歡觀も一切のものがなくなつてしまふのである。

さう思つた瞬間、とし子の眼からは滂沱として、熱い涙が潤つたゞ一人の母のことや、弟の忠一のことや、自分を裏切り、自分にそむき、自分を捨てた彼作のことが、眼に閃いて通り過ぎたけれども、彼の女はかつぱり彼作を恐む氣にも、憎む氣にもなれなかつた。純な愛情の軟身の思ひで、彼の女の胸は一ぱいであつた。

「さうだ、さうだ、青木さんが幸福で暮らして下さるやうに！　母や弟も、幸福で暮らしてくれるやうに！」

とし子は機早や、わが身の純潔を犧牲するために、死を覺悟した。死にさへすればいゝのである。何物も捨てゝも、自分の純潔だけは守らう。眼に縋げる純潔でもなく、自分を裏切り、自分を捨てた青木に捧げるための純潔を全うするために、一切を捨てよう。命をも捨てよう。

欺きたる者（1）

「どうなすつたのよ、そんなに默つてしまつて、何とか口をお利きなつたら、い〜ぢやありませんか。あんまり、そんなに默り込んでゐるものぢやないわ」

女中は、さつきから井上武雄の相手になつて、大分盃の數をかさねたので、ほろ醉ひ加減であつた。

とし子は默つてゐた。

「敏子さんは、青木君のことを思つてゐるんです」

井上は女中に酒をさせ乍ら、嫌味らしく言つた。

「青木さんて何ア？」

女中は聞き返した。

「青木さんて、人間さ」

井上武雄は吐き出すやうに答へた。

オトギバナシ

王さま兎（四）

水野あきら

一番になつた兎と、二番になつたカロメル公爵とは、こんどは剣の試合ひをすることになりました。

競走にこそ負けはしたけれど、カロメル公爵は剣術と來たなら國中一ばんの名人だといふのですから、こん度の勝負こそは、カロメル公爵の勝ちになるだらうと、誰もが考へてゐました。それでも兎は平氣なものです。

大臣から渡された小さな劍を口にくはへて、ゐやゐ顯せず、大の男のカロメル公爵の前に飛び出しました。

「なあにこんな小兎ぐらゐ」

とカロメル公爵が思つたのは大間ちがひ、身の輕い兎のことですから、右にゐるかと思へば左に飛び、左を向くと右からをどりかゝつてくるといふ始末、たうとうへとへ〜になつてその場へ倒れてしまひました。

「劍術の試合は兎の勝でございます」

大臣は王さまにかう申し上げました。

しかしいくら足が早くても、劍術に勝つても、チエがなくては王さまになれない、そこで、こん度はチエくらべといふことになりました。

「六に七をかけたらいくらになる？」

大臣がかうたづねますと、劍術や足はたつしやでも、二つの所頭のあんやりよくないカロメル公爵は、指を折つて數へながら、それでも、

「四十二でございます」

とお答へ致しました。

「いゝえ、四十二ではございませぬ。六に七をかけると六十七」と兎は申します。

「なんぢや、六に七をかけて六十七？　馬鹿なことがあるものか、六七—四十二と九々の聲にもある」

大臣が口を入れましたが、兎は平氣で、

「それは世間並の九々の聲、わたしはこの國のます〜榮えますやうに、六七、六十七と申しました。

「うむ、如何にも兎のいふ通りぢや、六七、四十二は世間並、王樣にでもならうといふものは、六七六十七ぐらゐな九々の聲を知らないではならぬ」

バカ〜しいことにはこんなことから、チエくらべも兎の勝ちになつて、いよ〜うさぎが王樣のあとつぎになることになつたのです。

しかし何といつても兎を王樣にするのは困りものです。都合よくそこと魔法使が現れて、魔法の杖を一ぺんふると、々は見る間に立派な王子と……と來るとあたり前のお伽噺ですが、このお話ではさうはまゐりません。

それではその國の人たちは、今の王樣がなくなられてから、そのうさぎを王樣にしたかどうか、それはこのお話しを書いてゐるわたしにもわかりません。完來が根も葉もない作り話しなのですから。

（おしまひ）

御菓子、書籍、雜誌（雜誌は特に送料無料）
バウエル街四三七
鈴木菓子店
電話ハイ七七一

Dominion Seed Stores
デオーデヤ街ハドソンスペー商會角東へ三軒目
晩市西デオーデヤ街五五九
ドミニオン種物店
で賣り出してをります
種物は政府檢査保證付
此のドミニオン種子を用ひて苗床なり花壇におまきなさい
賣つて居る種物の包袋に無臭肥料を無料にて入れてあります
種はドミニオン質も良いのでドミニオン
西デオーデヤ街五五九
ドミニオン種物店

男女帽子洗濯並に染替
東カドバ街七〇二
電話ハイ四一三三エル
鮫島帽子洗濯所

和洋雜貨食料品漁船用具金物類其他
特品廉價發送迅速
ステブストン郵函一二
西濱商店
電話六八

雜貨食料品
晩市東カドバ街一五一
紀伊商會
電話シーモア六八三

かまぼこ製造
ダンレビー街一〇七
電話シー四一六四
板熊

電氣マッサージスト
念親修養法
念親法靈術
治療及講習所
靈術士
面川寛之助
期日　一日より十五日まで
ポートハモンド　西本氏
十六日より月末迄
晩市バウエル街四〇三
電話ハイ一〇五五
インペリアルホテル（第十六號室）

山靴製造並に修繕
バウエル街一六三
太陽靴工場
加藤支頭夫
電話シー九四五五

再開業
バウエル街三四六の十五號室
松宮四郎
電話シー二五〇六エル

日本行汽船切符取次仕り候
郵函一二六四
電話ハイ四八九
雜貨食料品
エキスプレス
晩市バウエル街四五二
堀善商店

靴商案内
バウエル街三三八
加藤靴店
電話シー二二六九

バウエル街二五八
小澤靴店
電話シー三七一一

バウエル街三四五
名畑靴店
電話シーモア七八一九

住宅アレキサンダー四一四
ハイランド三五五エル

住宅東カドバ街五五七
電話ハイ三〇四二ワイ

漁業用具一切
△ガソリンエンジン
△テント、オーニング
VACラバブーツ
エドワード
リプセット
Phone: Sey. 6031-6032
68 Water St.
Vancouver, B. C.

大工竹中佐七
バウエル街二二二五
電話ハイ一九五二ワイ

大工紙はり
前迫
東カドバ街二二三〇
電話シー五二九五エル

雜貨食料品
晩市バウエル街五六六
梶木商店
電話ハイ貳貳五二

室内清潔各室共湯水ヒーター設備あり
晩市バウエル街三二八
キングルーム
松岡四郎
電話シー三五七二

按摩針灸術
電話にて御用仰付下さい
ユーコン街ミカド倶樂部裏
山田政次郎
電話フェヤ四八三五アール

先傳來名灸
祖男女諸病一切
並に按摩按腹及骨つぎ筋違ひ
小供のかんの灸
ダンレビー街二二七
鎌倉
電話シーモア三五六九エッキス

先傳來名灸男女諸病一切
並に〇病小供癇の灸及せんそく
アレキサンダー街二二〇半
新谷三吉郎
電話シー七九二四エッキス

新古賣買及金物類
東カドバ街一五七
森山家具店
電話シー三七七二
自バ東カドバ街三三〇X二

和洋雜貨食料品
晩市アレキサンダー街四二二
電話ハイ七一二
福井商店
福井旅館

●魚類
●肉類
●青物類
●カマボコ
●和洋食料品
バウエル街二六二
田中・六彌
電話シーモア五六六一

鳥類卵
豆腐類
種々御注文に應じます
（森森高豆腐店）
晩市ゴーア街二一八
宮崎商店
電話シー八八七二

男子の洋服
スタイル、品質、技工
晩市西ペンダー街五〇八
多田洋服店
電話シーモア八〇三五

洋服洗濯
並にプレス染物
アベニウ　ダイオーク
晩市キーファー街七二一
電話ハイ一六五〇
中塚幸次

婦人小供服裁斷
縫方實地教授
東カドバ街四一六
電話バイランド四二二四
熊谷みつ子

御婦人用お子供用物なら
澁谷雜貨部
家具なれば何んでも
澁谷家具部へ
晩市バウエル街三七八
電話シーモア六三六二

世界の商品
グッドイヤー
タイヤ
其他自動車附屬品一切
大勉強で御用命に應じます
晩香坡市メーン街アレキサンダー街角
邦人唯一のグッドイヤー
タイヤ特約代理店
日本オート
電話シーモア一四五八

男物一切
晩市バウエル街二一八
日英商會
電話シーモア一六〇〇

スプリングネット
最上等のスコットランド製
特に—安く賣ります
此機會を見逃しなく一時も早く乞御注文
晩市ビーター街五〇〇（タワー越物）
クロフオード　スチュアート
代理者　ジエー・エス・テート
電話シーモア五五五

御婦人子供衆の
ドレス、コート、スカーツ等
其他一切大勉強で御注文に應じます
西ヘスティングス街五七
電話シーモア貳參壹參
盛本商會

和洋雜貨食料品
日用品一切
ポートエシントン（郵函二七）
亀田商店
P. O. Box 27
Port Essington, B. C.

和洋雜貨食料品
ニュー・ウエストミンスター市
コロンビア街八三七〇八三九
西口商店
電話一二六一
亀宅九〇九X

Abbey's SALT
胃腸便滌洗を
し濟救を秘
食物の消化
を助く
何れの藥店にもあり
アベース・ソルト

貴金屬寶石類
金銀時計
修繕
和洋藥劑
雜貨
新聞院市第八街三九
中村時計商會
電話一〇六九二一
店主　中村助次郎

東カドバ街一六三—一六五
和洋雜貨食料品
松宮商店
電話シーモア三五九七

御婦人　御子達　衣類專門
其他切地　毛糸類格好品一切
晩市バウエル街三八
電話シーモア八七三
東山商會

一寸御耳を
月〇〇止つて又々煩悶
月〇〇不順で病百出
暗い惱みを早く癒す
改良通經膠を召上れ！
定價　二弗五十仙　五弗
御婦人の惱みを防ぐには
パートの友　一、二五
貴女の友　二、五〇
乙女錠　一、〇〇
實母散　二、〇〇
中將湯　二、五〇
命の母　一、〇〇
三日散　二、〇〇
保命湯　一、三〇
バウエル街三三一
新見商會
NIMI SHOKAI
331 Powell St. Vancouver, B. C.

感冒が流行
只今の感冒は油斷が出來ません
御風を召したらお早く新見商會の良藥を御服用下さいませ
熱サマシには何と云つても一番良くキクのは
高等風藥　五十仙と一弗
セキ止めとして一番よくキクのは
鎮咳液　七十五仙
鎮咳散　五十仙
△子供樣の風には左記の藥を
小兒風藥　五十仙
熱サマシの良藥であります
小兒鎮咳液　五十仙
セキ止めの良藥であります
百日咳鎮靜液　一弗
百日咳の良藥であります
百日咳には御迷ひなく百咳鎮靜液を御使用下さいませ本品は新見商會の百日咳專門良藥であります

露骨な性教育

東京府立第一高等女學校長 市川氏批難さる

校長室で個人教授まで

東京府立第一高等女學校長市川源三氏は、かねてから性教育唱道者で、人間は生れつき道徳心や宗教心のあるやうに性に對する觀念も備はつてゐるのであるから、四歳位の小兒時代からおもひろに洗練させ危害を豫め防ぐ必要ありとなして修身科を受け持つて居る自分はもとより、生物科、家事科の受持教員をして盛んに性の講義を行はせもし、更に深く聞きたいものには個人々々に校長室に呼び入れて懇切にしてゐるから手女に間違ひが起きるのです。これは一つは不良青年に對する防衛ともなる私の學校では、他校のやうに、生徒が脱落したり、姙娠する程度まで知らないなどと云ふ失態はない。大抵は、手紙の五六回も交換してゐる間に私が探知して了ふ今では誰も隠す者はなく、皆相談に來る。月經のことなどは、女學校の一、二年で教へるべきものです。この間も、五年の生徒に結婚後母としての心得は卒業後に教へると云つておいた、深く突き込んだことは個人々々相談に應ずることにして居る。これに對して反對する父兄は一人もない筈だもし私の方針に不平なら退學させるまでせう

やう迄に理解する筈はない。人間としては當然知るべきことであつて、早ければ早い程効果がある譯である。特に教科書とか程度とかいふものはなく各人が受け入れる程度に應じて説明すればよいので、顔を赤めたり下を向くなどは、性教育の徹底せぬからである、私は修身の時間につとめてて性の事を話すが、理解して居るか否かは、生徒の顔色と態度を見ればすぐ判る。現在の家庭では、この問題を等閑にして居るから子女に間違ひが起きるのです。これは一つは不良青年に對する防衛ともなる私の學校では、他校のやうに、生徒が脱落したり、姙娠する程度まで知らないなどと云ふ失態はない。大抵は、手紙の五六回も交換してゐる間に私が探知して了ふ今では誰も隠す者はなく、皆相談に來る。月經のことなどは、女學校の一、二年で教へるべきものです。この間も、五年の生徒に結婚後母としての心得は卒業後に教へると云つておいた、深く突き込んだことは個人々々相談に應ずることにして居る。これに對して反對する父兄は一人もない筈だもし私の方針に不平なら退學させるまでせう

◆一日の牛活費

◇昨年五錢の入十錢

長野縣上水内郡長沼村の千曲河原に農蚕試驗場が巡廻中フト一部位の家小屋を發見、調べると元川村金井庄吉の妻しげ(八)の居宅と分つた、しげは庄吉の死後此所の同居で生活してゐたが、それも淋らいで來たのでこに移り住日細二束づつをつなぎそれを五錢で賣つて朝日を凌いでゐたのでそれにしても生活費一日五錢とは不思議だと、警察員が同情して研究的となつてゐる

家庭

に於ておもひろに之

に就いて知識を注ぎ込むべきことを論じて居るので、今では生徒間でも論一人不思議がるもの無きに至つたが一方父兄間にあつては校長の主義が餘りに極端で、往々にして女生徒に教ふべき範圍を脱するといふので性教育が却て、生徒の羞恥心を無くし、やがて恐るべき結果を招くことになると、可なり

憤慨

して居る有樣で、校長の方針がこのまゝ續けば、一つの大きな問題となつて輿論を騒がすものと見られてゐる、右に就いて當の市川校長は語る

私の性教育を提唱したのは、二十數年前からで、今更父兄が現に就いて知識を注ぎ込むべきことを論じて居るので、今では生徒間でも論一人不思議がるもの無きに至つたが一方父兄間にあつては校長の主義が餘りに極端で、往々にして女生徒に教ふべき範圍を脱するといふので性教育が却て、生徒の羞恥心を無くし、やがて恐るべき結果を招くことになると、可なり

夢知らせから 許婚の女を探がす男

十九年の間待ちクラす

二月二十二日東京府下大森署へ「つて訴いて居るうち昨婚の女を探して下さい」と願ひ出た三十男があつた。係官が調べると右は岡山縣生れ當時横濱市神奈川在六角橋三三九光本十郎(四)で十五歳で母に死に別れ明治四十五年乳母の小石川初音町汕田久代を頼ねて

上京

しある日當時七歳の久代の一女妙子を連れ三人打揃つて淺草内國の觀音樂に參詣して六區をぶらつくうち妙子はぐれて行方不明となつたにて久代は「お前も兩親はなし妙子も私の子で同じやうな境遇だから今度見付かれば夫婦にしてやる」と云つたので行末を楽しみに十郎は北海道に渡

震災

の報に接して歸京し

落花生栽培の大革命

岡出技師の英國ミヤゲ

二月八日夜八時頃東京日本橋螺殼町一の四醤油問屋中條清兵衛方羽目板へ放火したものあり幸ひに家人が發見して大事に至らず消し止めたが一時間も經たぬ間に同番地炭問屋山内桂三郎方に放火し炭俵四十俵を燒き更に同區松島町十四荒物商齋藤左吉方に放火し同家を

全燒

した放火事件に就いて新橋署で放火犯人は同一人の見込で取調べ中放火された家へ行つては「自分は神田省川町鍛治職松村常次郎ですが火事見舞に來て墓口を落として電車にも乘れないからと二回三回と金を借りに行つた男のあつた事を知り同人の行方を捜査の結果、二月廿二日對島、早坂の二刑事が取押へた、嚴問すると同人は落語家圓喬の弟子で韓名をふうてん又はやぶ仙と呼び高座に上がつては相當の腕があるも

放火しては見舞客にバケ 金を借りてあるく男

ハナシ家の弟子「ふうてん」が放蕩ゆゑのカセギ

酒色

に身を持ちくづして眞面目な商賣が出來ず遂に犯行を重ねて前科七犯を有するやうになつて自ら身を落して火事場稼ぎとなり前記三軒へ放火し附近で見物しては火事場稼ぎをして居たもので尚圖々しくも見舞人に化けて金を借りに行つては放火の大罪が露見したものであると

レール枕に少年が

狂言自殺

恐ろしい放浪癖

二月二十二日午後三時十五分ごろ號列車が進行中、線路右側に佇んでゐる少年の姿を運轉手金子百合雄が認見し

警笛

を鳴らしで進行中電車が約二百尺先に迫つて來た時身を躍らして線路に飛び込んだ、金子運轉手は急停車を行つて少年を線路外に連れ出し巣鴨署に引渡したがこの少年は小石川區水川町四七下駄商田村宗八次男貢吉(一五)と云ひ親が下駄の歯入ればかり手傳はせて學校へもあげてくれず、その上

虐待

されるので自殺とはからうと決心したものと警官に申し立てた。そこで同署で早速母親を呼んで取調べると少年の陳述は全く裏切つたことで、兩親の持てあまし者で小さい時分から家出癖があり九歳の時奉公に出したが其處も飛び出して轉々として家にも殆んど寄りつかない惡童で狂言自殺と判り署では將來の爲めに目下留置して訓戒してゐる

新有權者の中堅でエービー團

組織するエービー團

近く全國的に結合

廿五から卅四までの青年の力

此回新に「エー・ビー團」といふ團體がエー選擧區で百二十二區でも一團四分を占めて居り、ビーに屬する有權者は何處の選擧區でも一團四分を占めて居り、ビーに屬するものは又どこでも又一割三分を占めてゐる、敗であらはすと一選擧區でエーが一萬四千人ありビーが一万三千人あるからエーが全國で百二十二人の代議士を出すことは確實で一人の代議士を出すことは確實で一人を獲得すれば全國百二十二人の代議士となるから、エー・ビー團の完全な結合力で行けば政界の文野に大きな波紋を投げ與へることになる

◇

候補者がたくさん立つて三角競爭四角競爭となるやうな場合にはエー・ビー團の作戰次第で一選擧區で二人づゝの代議士を出すことが出來る、一區二人づゝ出すことになると全國で二百四十四人のエー・ビー團代議士で帝國議會の絶對過半數を占める、かうなるとエー・ビー團の見事な帝國議會でエー・ビー團政治支配の時代が出現するといふのである

◇

エー・ビー團がなんでこんな力こぶを入れるかといふに今までの選擧界が腐敗したのは舊有權者三百万人の罪で新に擡頭した新有權者九百萬人の知らざるところであり特に其の年齢別から見て最も多數を占むるエービーとは純眞な新選擧處女群体であるからこれが合してエー・ビー團となつて純潔無垢の理想的な行ち方を取り腐爛し切つた政界並に選擧界を粛清するといふにある

◇

此の新運動は長野高原の文化人から唱道され出し燎原の火のやうに全國各地に廣がつてゐるやうだが必ず出る、一選擧區で一人を獲得されこれが全國各町村エー・ビー團となり合體して何々選擧區エー・ビー團となり、全國百二十區のすべての選擧區がエー・ビー團で提携聯盟されエー・ビー團の全國完體が出來上がる日が遠くないやうに見られてゐる

◇

此新選擧母體が全國的に出來た日には今の既成政黨の惡政會だらうが政友會だらうが、政友本黨だらうが純潔無垢のエー・ビー團の批判にかられ根源から大きな力でさらはれるかも知れない既成政黨が本氣にならねばならぬ時代が近づいた。エー・ビー團の全國的活動は見ものである

視察

の途中折柄ロンドン

林抜師が歐米を郊外のウエンブレーに開かれて居る英屬領地の勸業博覽會を見て出品中の南アフリカ產落花生でそれと理想的な大粒のものを發見したので早速農務省に交渉し若干を讓り受けて今度持つて歸つたといふ、目下試驗場でそれを研究中であるが若しこの落花生に依つてトンが得られ大粒の落花生育成することが出來たら日本落花生栽培に大革命が來るであらうと農務當局では本人の岡出氏を始め首を長くして試驗の結果を待つてゐる

成功

反對

に支那から毎年二百萬圓位を輸入すると云ふ具合に九支那の落花生はまだ品種の改良が不充分なので若し大粒の落花生を作ることが出來たら支那品を駆逐することは疑ひないと云ふので農林省では兩三年前から千葉農事試驗場に命じて大粒の落花生育成を研究させてゐたが、偶岡出農

虐待

新篇日本便り

◇小倉市郊外西谷村收入役の森本三郎といふ人は門司市大里町の大木はるといふ妾をかこつてゐたが、ねたられるまゝに小倉の側延命院に妾宅を新築することになつた、二月二十一日の日曜新築中の家檢分に行く途中汽車に觸れて慘死した、不思議な事に二十三日のそれと同時刻風もないのに新築中の家が突然倒壞してしまつたこれは故人の妾狂ひでヒステリーになつてゐた本妻の呪ひだらうと評が高い

葬儀一式
最も設備完全にして日本人諸君には特に親切に取扱ひます
晩市メーン街六一二
エドワード殯儀社
電話シー一三九〇ビュー六〇八

バウエル街二〇六
大倉洗濯所
事務所 電話シーモア六七七〇
工場 ランスダウン街一二六〇 電話ノエア一二

▲助產婦築内
東ヂョージヤ街七五一
古本初枝
電話イエイ三一八一アール

晩市ブリンセス街二一五ユレカルーム三階井一號室
高橋喜志子
電話(イエイ三四九九エル
不在中はハイ一七六三オール

バウエル街二〇三
田邊よし子
電話シー三一四六

バウエル街三八六ホテルウオールド二〇五—六號室
立石哲子
電話シー八〇八八

ハウエル街三九六ホテルウオールド一一三號室
渡邊糸子
電話シー一一四三ワイ

助產婦
新西院市ユウン街三〇七(クノ井ンスボロウ)
大西さだ
電話七七八アール

文化商會
250 POWELL ST. VANCOUVER, B. C.
改良 チエッキライター
特長
文字大きく鮮明
印刷方法單純にして正確
價格は從來のより大變安し
定價 廿二弗五十仙
日本人部代理 文化商會
新着
中將湯 五十仙一弗二弗三弗
寶母散 五十五仙一弗廿仙二弗卅仙
順血三日散 一弗
强壯劑 肝油ドロップス 一弗廿仙二弗廿五仙
男女强精劑トッカピン 三弗五弗十弗
風藥キナピリン 五十仙一弗
ヘプリン丸アンチピリン丸 五十仙其他種々
下痢病最新藥 清腸 五十仙一弗
胃腸藥 クラコン散 一弗廿仙
○病藥 慢性特効リベール 二弗
同 ゴノチール 一弗五十仙二弗五十仙
セービン(內服用六百六號)二弗、二劑用十弗
バウエル街二五〇電話シーモア四〇八七

新荷到着
北丸大根 二斤 卅五仙
千切大根 同 卅五仙
木花切大根 一斤 廿五仙
千瓢 同 四十仙
北海ムキ海老 同 七十仙
千するめ 同 三十仙
櫻田尖 同 四十仙
李切干 同 二十仙
割鰹節 一函十五仙
鰹之身 一包 廿五仙
269 powell St. Vancouver B.C.
香村商店
電話シーモア二一三三

薪石炭販賣
並びに運送業
右何れも廉價迅速に御用命に應じます
電話 住宅シー五七七六ユール
シーモア八六三七オール
小宮吉藏
晩市東カドバ街三五八

WASHINGTON ESTEP DIESEL ENGINES
ソレントン・エスタップ・クールダイゼル機關
拾五臺—賣約濟
本年一月より二月末迄僅か二ケ月間内にビーシー州內漁業及タッグボート用機關として
◇
先づ機關を御求めになる前に此のソレントンエスタップ機關の新しき三シリンダ六五(ビー・エヌ・ビー)を御覽の上御熟考を乞ふ
此のソレントンエスタップ機關はセーンボート用として特に好適であり機關の大きさは他の三シリンダ五〇(ビー・エヌ・ビー)の機關よりも小なり
販賣所 晩香坡市西第六街一一五五
晩香坡マシーナリーデーポー商會

Canadian Pacific to Japan
シーピーアール日本航路船
エムプレス・オヴ オーストラリア 三月二十日發
エ シア 四月三日發
カ ナダ 四月十七日發
ル シア 五月一日發
最も立派
最も高速力
最も大形
最も新式型
各船に日本人通辯をたき日本人乘客の接待に當る
日本食供給の準備あり
航行各二週間毎
(晩香坡市發美府經由)
SETO MORE
Asiatic Passenger Agent
CANADIAN PACIFIC (Ocean Traffic)
J. J. FORSTER
General Agent
Vancouver, B. C.

シエリーブレードは賞樣方のブレードであり賞樣方に作られた良品です
シエリーブレード
常に萬金の注意を期して作られ完全に消耗してあります
シエリーブレードをお食りなさい
4X Shelly's 4X

國新療法カイロプラクテツクを以て諸病の根本治療
診療 自午前十時至午後七時
晩市バウエル街二三四 伊藤山崎
電話(イエンド三〇二九
療院

講談

豪傑 磯端伴藏 〔第七席〕

尚流齋英山講演
長谷川小信挿畫

◇大きな事を言ふな

此奴眼白い奴ぢや

門弟の連中、其處で蕎麦を貰つて食べ茶を飲んで話してゐる、何しろ年の若い連中だから食べるのも隨分荒い、親さん此方へもくれ、他にもくれと代物と勘定に又兵衛が持つて來た蕎麦は、鉢ちの内に實切れになつて了つた 又「何うも有難うございました、あすから此列が參りますからドウか宜しくお願致します」と又兵衛は又六を伴れて外へ出た 又「ドウです、旦那、世郎も出來ますか 又六「フム、でき無い事はないが何うも彼奴等は無禮な奴ばかりだナ 又「然ー旦那だらう、なぁ何の位あるか 又六「左樣で、先づ四斗俵位なものなら十三三、人間ならば二十人、それ位なら提灯所で別に疲れも致しません、この後、奈良の大佛ヶ修繕すると云ふので應はれて行つて、大佛をチョイと抱へて働き代へたとがムいましたが、その時は少し疲れました ○アハ、大きなことを申すな、然中々面白いと云ふ奴ではあるわい △「ぢゃ蕎麦を貰ふぞ 又六「どうぞお願致します ○「安く致して働け 又六「ハイ安く致しますから、ドウか澤山召上つて下さい、エ、少々お尋ね致しますが道場でお稽古して居る有樣を、ソレもう少し力をこめてウンと無合を計つて、面を打つてお出なさいと申して、居らやつてゐる、すると門弟は一生懸命、代稽古を勤るこの時は時だとばかりにエイヤッと勇ましい掛聲をかけて、激しく打込んで行く、すると更に三郎は 三「さう〜其の調子だ、しつかり〜、そんな調子では容易に人は斬れない、オッと旨い、旨いが惜い、オヤ參つた」とわざと面を一本取らしてやる、中々敎へるのは上手だ、十三野も根が好きであるから一生懸命にこの稽古を眺めてそして樋川三郎の稽古振りに感心してゐる、モウ幾らモウ嘲らと思ひながら隨分長い間稽古を見て居つた、だが何時まで見たとて稽古には限がないのでヤッと腰を上げ、以前の控室へ戻つて見ると モウ最前の門弟連中は誰も居ない 墓子はドウしたかと、側の墓子箱を見ると、奇麗に賣れてしまつてゐる。

一足お先に、世間を騒かし、それから二人の、宵にする

商人は怒つてはイケません、商人と申す者は、玩具になつてゐる中に儲けるものです、無茶く商賣をするが大切で御座います 又六「フム、それも然うだ、じゃ明日から拙者が一つ商賣をやつて見やう」と其日は兩人芝の家に歸り、翌日になりますと又六の十三郎は乘馬け、お前なぞ體が大きいから武手箱を持つて柳生の邸へ參り前日の稽古へ行つて待つて居ります、けれども未だ時期が早いと見へて門弟は唯一人來て居ません、又六はソッと道場の例へ參り來分に道場を見物してゐる、その内に十三人の門弟がゾロ〜と來た △「やア、墓子屋來て居るか ○「フム、隨分早くから來つて居るナ 又六「イ參つて居ります、ドウか澤山お買ひ求め下さい ○「フム中々此奴は世話者だナ お前は體も隨分大きいが力も人並優れてゐるだらうナ 又六「イイ、力はそんなに強くはございませんがマア人並はございます △「さうナッサッで宜しいから稽古致したいのでございますが如何なものでございませう ○「ウム、お前は武術は好きか、好きなら邪魔にならぬやうにソッと見るがよい 又六「イイ有難う存じます、ぢゃ稽古させて頂きます △「ウム、よく見て藝を習つたら確に上達するがナ、マア何でもよい見たいなら見て置け」と門弟の一人が云つたので、墓武藏の心得の充分にある十三郎、その道場の近くに行つてソッと門弟が稽古してゐる有樣を眺めて居る、此道場には柳生但馬守の代稽古をしてゐる樋川三郎と云ふ人が、深山を門弟に稽古をつけて居る、深山居る門弟何れも餘り上手な者は居ない、最も上手な者はあつても十三郎は腕前が確りして居るから、上手に見へないのかも知れない、順々に出て來る門弟に樋川三郎は大きな聲で 三「まだ〜そんな打ちこみでは駄目ぢや

新家具賣買 落合商店

天下一品 たまご入 ひめうどん

新古家具及金物類 日本レコード 大正琴三味線及附屬品一切 直輸入 新古ストーブ 古ストーブ買ひます 暖房機の修繕致します 東カドバ街一三八 電話シー六〇九一 竹内家具店

奥村托兒所 通園兒童は勿論乳兒もお世話致します 御希望の方に規則書を御送附申します 東ジョージャ街七三八 電話ハイ一二四九エル 主任 奥村雪子

塩瀬ようかん 丸屋センベイ 日本ナシ上等 新荷著 バウエル街三〇七 米山果物店 電話シー六八八二ホー 鮎の鹽辛も御安く願ひます

傳人 子供 洋服ドレス 仕立 晩市メーン街二三二(山陽商會) 電話シー三六九六 牧野裁縫部

男女洋服ドレス 子供物 裁断縫 方實地教授 習得御希望者は來る日までに御申込下さい御望みにより殺到致します 機方のみにても親切に教授致します バウエル街一八七九 青木敎授所 電話ハイ四六八八エル

男女洋服 仕立並に ブレス 各種レンコート販賣 晩市メーン街二三二 相星洋服店 電話シーモア三三七六

奥村托兒所 通園兒童は勿論乳兒もお世話致します 御希望の方に規則書を御送附申します 東ジョージャ街七三八 電話ハイ一二四九エル 主任 奥村雪子

新古家具及金物類 日本レコード 大正琴三味線及附屬品一切 直輸入 新古ストーブ 古ストーブ買ひます 暖房機の修繕致します 東カドバ街一三八 電話シー六〇九一 竹内家具店

一足お先に、世間を騒かし、それから二人の、宵にする

石炭販賣 運送業 晩香坡市バウエル街二四九 誠心堂内 若林市藏 電話シーモア四八八四 自宅シー八四三七エル

かぜとねつには キナピリン

KINAPIRIN 風ねつさまし キナピリン 大阪 市橋榮天堂藥局 キ〜メ てきかく 適確

御藥は 誠心堂 バウエル街二四九(電話シー四八八四)

Thornycroft Motor Trucks

MADE IN ENGLAND

ソーニイ クラウト モーター ツラッタ 英國製 ショールーム 西ペンダー街九三三 オフィス ホーンビイ街四〇六

GENEARL TRADING CO. LTD. SEY. 2382 933 PENDER ST. W. 406 HORNBY ST.

Japanese Brokerage Co. 332 Powell St. Vancouver, B.C.

大小ルーミング、フルーツ店、風呂屋其他各種の賣物あり 御問合せ次第詳細御通知致します 日本行船切符販賣 土地家屋賣買登記交渉手續通辯代書百般代理事務 徵兵猶豫願手續 バウエル街參參貳 奥村事務所 電話シーモア六四六七 住宅ハイ三〇六三アール

晩香坡市ゴーア街三二九 加奈陀日本人會 The Canadian Japanese Ass'n 329 Gore Ave., Vancouver B.C.

バウエル街四三九 九州屋旅館 江島順藏 電話ハイ三九八八エル

ブレッド ウエディングケーキ バースデーケーキ 洋菓子類一切製造 國美味にして廉價 御賣も大勉强で御用に應ず バウエル街三四二 パウエルベーカリー 布田忍一 電話シーモア六九八五

今度メーン街を閉館して當時の間は出張高しを致しますから何分御引立を御願ひ申します 有門 東カドバ街七四七 高興館 電話ハイ八七六エル スタブストン停車場となり 同支館

關根旅館 晩市バウエル街三二五 館主 關根なか 電話シー五三四九アール

和洋食料品一切並に運送業 東カドバ街六二二 渡邊商店 電話ハイ三二四八エル

料理屋飯屋案内 (いろは順)

電話シー五四七七

御料理 アレキサンダー街二三六 いろは 電話シーモア五三四九エル

バウエル街二二九 かき飯 十鳥 電話シー二六九九

アレキサンダー街二二〇 樂々 電話シーモア四八一四

メーン街二三九 音羽亭 電話シーモア八六九五

御料理 バウエル街二六一 曙めしや 春子 初恵 電話シーモア四〇三二

バウエル街二六六 日の丸 電話シー三四三三

會席御料理 東カドバ街四〇〇 梅川改め 梅ケ井 電話ハイ二二六三

バウエル街四四一 すし色々辨當並にめし 電話シー五七八二

バウエル街三九三 ○一めしや

バウエル街二五〇 なべやきうどん、そば どんぶり物一切 天狗 出前致します 電話シー三五三八

めしうどん、そば どんぶり物一切 バウエル街二五一 鶴の家 電話シーモア四一〇九 中川つる

バウエル街二六六 うどん、そば めし 丼物品々 しるこ ぞうに おきな屋 電話シー三五六一エル

あんま 採療治 新式電氣治療器 バウエル街三六六 猪本キヌ 電話シーモア八二六エル

夏帽子の卸販賣 帽子製造業開始は來好成績を收めて來たのは偏に貴樣の御愛顧に依るものと深謝申上ます就ては原料精選と品の豐富安價なるは本店の特色ですそして各種夏帽子の見本を取揃へてお待ちしてをりますから御來晩の節は御立寄りの上見本御一覽宜しく願上ます 西第二街一五七 電話フェヤ六〇八六エル 友田帽子製造所

バウエル街四三九 花環を安價で 御用命に應じます 切花、鉢植 婚禮用、葬儀用 バウエル街三〇八 電話シ五九三五 中村花屋 自宅ハイ三一九二エキス

前川石炭運送販賣 バウエル街三四四 電話シーモア二二四〇

大工道具一切 バウエル街三六八 秋山金物店 電話シーモア七五五四

三山卸し小賣 かまぼこ製造 電話シーモア三一六四 晩市ゴーア街一二四アレー 1124 Gore Ave Rear. Vancouver, B. C.

鍼灸按腹 採療治 西洋マッサージ 電話にて御用のせつけ下さい 晩市ブロント街一四八 島森キヤビン 電話フェヤ四二三二エル 增田かね

●鮮魚●青物 ●かまぼこ製造 ●鳥牛肉 御小賣 晩市バウエル街三三三 前川魚店 電話シーモア三七之助 住宅シー六二六七エル

運搬業 御用に應じて何時でも 奥津平四郎 東ヘスティングス街三〇七 電話シーモア三〇二〇

△食料品 晩香坡市メーン街二〇八 清水商店 電話シーモア二五五七

和洋食料品一切 精米業 貸つきも大勉强で致します 運送業 アレキサンダー街四七四 酒井精米所 電話ハイランド四五二

FORD TAXI メーン街二二八 フォード タキシー 電話シー七五五七 有坂、富山

T. MAIKAWA 369 Powell St. Vancouver, B. C.

野菜種子御案内 新しい種物が澤山參りました昨年も各地で好評を蒙りました、種物の御用は是非前川へ御用命下さいませ 朝鮮白菜▲山東 白菜▲結球白菜▲杓子菜 辛子菜▲千筋 水菜▲小松菜▲三川島菜 新菊▲ホーレン草▲ダン草▲三つ葉 千筋太惣▲砂川 牛蒡▲時無大根▲練馬大根 宮重大根▲聖護院大根 其他當國の花種子及野菜種子一切 晩市バウエル街三六九 前川商店 電話シーモア參七貳壹

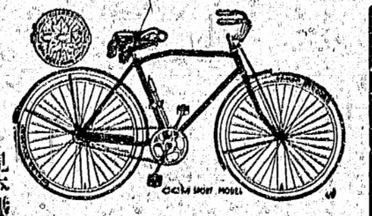

自轉車は專門のターメーで 英米加高名品佐荷豊富各種新古御好み品を常に勉强して居ります コロンビヤ號加奈陀製 特等品四十弗以上六十弗 ビヤース號(米國製) 六十二弗以上六十七弗 ビー・エス・エー號英國製 六十弗以上百弗 ニューハイヤ號(加奈陀製) 四十弗 特價 其外御用品中古 十五弗以上種々 各國附屬品一式 子供三ッ車 自轉車、自動車、ローラスケート 月拂新古收替特別大勉强いたします 自轉車を買はうと思はれる人は此廣告を ターメーで御求め下さい 晩市メーン街壹壹貳 電話シー八五二〇 ターメー自轉車店

室内清潔、各室湯水スチームヒーター附 高等旅館 ホテル・ウオールド バウエル街三九六 電話シー三九八八 高橋菊助

石炭 晩市ゴーア街一三〇 マキ 當山運送舍 一カ等の下 電話シーモア三九貳貳 當山、鬼木

C. N. S. CO. 337 Gore Ave. Phone Sey. 839 Vancouver, B. C.

人員募集 シー・ピー・アール ケット・バー・レー 鐵道線ギャング働 日加用達會社 (晩香坡市ゴーア街三三七)

大阪商船 日本郵船 シー・ピー・アール 各汽船切符販賣 (電話 シーモア八三九)

新野菜種着荷 朝鮮白菜●杓子菜●廣島平菜●小松菜●山東白菜●三ッ葉●新菊 牛蒡●練馬大根●時無大根●宮重大根●夏大根——其他種々着荷 致候間當國花種野菜種多數着荷いたしました ハウエル街二〇五 下村商店改め 岩本商店 電話シーモア三三九三

晩市バウエル街三〇〇 石炭販賣 ○忠運送社 電話シーモア 自宅ハイランド 六〇九七 四〇六七