Vol.21 No. 5667 Tuesday January 12 1926 TAIRIKU NIPPO 大正十五年一月十二日（火曜日）第五千六百六十七號

大陸日報
TAIRIKU NIPPO
(THE CONTINENTAL DAILY NEWS)
PUBLISHED BY
TAIRIKU NIPPO SHA, LTD.
155 CORDOVA ST. E.
VANCOUVER, B. C.
本紙定價（前金）壹ヶ月七拾五仙 六ヶ月四弗貳拾五仙 壹ヶ年八弗貳拾五仙
發行所 株式會社大陸日報社 社長 山崎寧
晩香坡市東カドバ街一三五 電話シー三〇六五

英國炭坑の國有化（三）

◇サンキー報告

右のサンキー委員會なるものはサンキー判事を委員長とし、炭坑の國有化其の他、炭業に關係のある事項を調査する委員會なのであつた。

蓋し、三角同盟（一九一五年十二月に組織せられた炭坑、鐵道運輸三勞働組合員五十万人の聯盟）の大勢力を背景として、坑夫側は、政府に對し、（一）賃金の値上げ、（二）勞働時間の短縮、（三）炭坑の國有化を主張せる所に、保守的な英國民に、一種の驚異を與へずには措かぬものであつた。

夫れによれば、當時の英國の炭業は、其の技術及經營の點に於て全く不完全極まるものであつた。——而して、夫れが爲めに、英國の受くる損失は、少々のものではないとされて居つた。

更に詳しく云へば、當時の英國に於ける大小炭坑業者は、其數一千五百、——而かも、或は個人經營、或は會社經營で、其の各々の坑道、機械も、設備も、經營方法も、總てが古つて居つて、自然、それに働く坑夫たちも千差万別の待遇を受くるの餘儀なかつた。

夫れも單に、勞働條件の多大の相違があつたといふ次ぎではない——實に、或者は、完全な坑内に作業して、比較的安全なる事を得たが、他の者は、不完全な場所に作業して、困難と危險とに遭遇しなければならなかつたのだ。

加ふるに、其の石炭の分配方法が又、甚だ地方主義的、利己的で、時に生産費を高價にする次ぎのものであつた。

其の結果は何である乎。——炭坑主、炭坑夫、一般公衆の三者が來得るのかも知れない。——併し乍ら坑主と坑夫との關係の緩化、——ストライキによる勞働問題の解決も、一時的に繕つては「國有化」による外には、英國炭業興隆の途がないとは考へられない。——即ち、全炭坑を國有とする事によつて、其の經營が、公共の利益を主とする事となり、坑夫の福利の增進や、炭坑設備の改良や、分配方法の緩和やが、初めて望み得らるべしといふのだ。

但し右の「國有化」の主張は、全委員一致の意見ではなかつた。——少數意見としては「國有化」に全然反對したものがない譯ではなかつた。——特に政府側として「如何なる形式の炭坑國有化と雖も、英國の產業の發達と經濟生活とに對して、嚴密な與ふるものである」といふ意見を固執して居たのだ。（未完）

世間話

南北生

◇蜜柑をドウして食べる

と云つた所で、皮をむき、スヂを取つて、一袋宛口に入れ、それも皮は吐き出すのが普通、——だがそれではドウも面倒臭くてイケない。——殊にも本を讀みながら蜜柑を食はうなといふ時には、ソンな事をやつて居ては厄介でイケない。——といふので、私は若い時分から、スヂは取らぬ事、三袋か四袋を一遍に口に抛り込む事、而して皮も吐き出さずに、全部呑み込んで了ふ事を實行して今日に及んで居る。——但し母の生前は、somewhat にソンな無作法もやらなかつた。——又、年をトルに從つて、蜜柑に對する食慾といふものが、非常に減退して參りましたので、アノ男の蜜柑の食べ方を見よと、是れで私も、今後、堂々と、所謂本場の食べ方をやる口實が出來た事になりましたが、其の効能として、次のやうな事が附け加へられてありました。

「蜜柑の多い國の人が、皮までも大事さうに食べるに、蜜柑のすくない、蜜柑を珍らしがる人がふくろのすじを取のけて、その皮を吐出し、驚嘆極まる食べ方をする。ふくろのすじは一種の消化劑といふに、ムシつて捨てるなど勿体ない。ふくろを吐き出しては、みかんの味もあつたものぢやない。」——紀州のみかんの本場に育つたものは一度に二三十も食べ食事を拔きにすることもあるといふのだ。

◇

所が、其のギャベージなるものも、更に、本所業平橋や、菊川橋際（即ち細民の巢窟に近い方面）のゴミ場に集まつて來るものになりますと、みかんの皮で乘つ、あるのは、外の黃色な外皮丈け——中味の袋の皮の方はテンで見當らないといふのであります——詰り袋も胃の中に送られるセイなのだといふのであります。——シテ見れば、東京中で、貧民窟のみかんの食べ方が、最も衛生的で、且つ本場の食ひ方に近いのでありませうか。

◇

或は又、本場の食べ方、——而して私の食べ方といふのが、最も貧民たちの食ひ方に近いのでもありませうか。

其の時々の事ども

色の世界（五）

法學博士 松原一雄

アメリカ大陸は果して如何にアメリカはアメリカ人のアメリカなり」と、これが所謂モンロー主義である。然し其のモンロー主義は眞はアメリカを北米合衆國人のアメリカなりと主張するものである合衆國はアメリカ大陸より南洋諸國の勢力扶植を排斥する。歐洲人が米大陸に於ける今後の植民や干渉を排斥する。アジア人に對しては同じ然りである。加之アジア人に對しては、米國に入國するすらも拒絶する。アジア人が多勢で合衆國に押しかけて來るなどは以ての外と考へて居る。風俗習慣を異にし、先天的に同化し難しと唱むる人種、即ち米國化に對し有形無形の障碍を有する——と彼等は思惟する——其アジア人の入國移住は御免を蒙るとして居る。其一つの現はれが所謂日米間の移民問題である。

◎

米國への移住問題に付、排アジア主義を採るのみならず、南米への諸國へ日本人が多勢で押しかけると見ても、合衆國人は決してよい心持はしない。日本からの大仕掛の南米移民は、何れ最晩モンロー主義の犠牲になるべきものであらう。此口吻は既に今日米國の中に之を見受けるから、日本人の今から覺悟しなければならぬ所である。それならば日本人其他アジア人の人口增殖を如何に始末するか、何處に持つて行くべきか、疑心や人種的偏見を抱いて互に相爭ひ、刺し違へて死すべきものであらうか、又此種問題は一世紀二世紀の短い間に解決せられるものであらうか、將た幾多の變遷と幾多の世紀を經て初めて片が附けられる問題であらうか、ウェルスと雖も、明言は出來ないやうである。

◎

然るに最近米國艦隊がオーストラリアを訪問した際其首相は太平洋に於ける英米海軍の協力を強調した。しかし人種問題は戰爭で解決出來るものではない。況や日米兩國のみが互に戰爭をした所で世界の大問題たる人種問題が茲に解決出來るものではない。此問題の爲めに日米が互に戰ふのは無益徒勞の戰爭である。日米互に戰ふたればとて、又どちらが勝つたにしろ、白色人種が絶滅するものでもなければ、有色人種が地球から消え失せるものでもない。而して何れか一方が絶滅する所まで行かなければ、右の戰爭は何等意義をなさない。

◎

人種問題の解決には唯だ異人種相互間の寛容あるのみである。吾人は空想的な人種平等論や非人道的な人種戰爭論を唱ふる代りに、クーリッヂ大統領と共に人種相互寛容論を唱ふるものである。

（終り）

新古家具賣買 落合商店

すから何卒御用命の程願上ます

「德」永製麵所

晩市バウエル街七五三 電話ハイランド三三四六

したから何卒御引立の程願上ます 猶干うどん生うどん並そば、何れも多少に拘らず電話にて仰付ば早速御屆け致します

The Yokohama Specie Bank
522-3rd Ave., Seattle
Tel. Ell. 3575, P.O. Box 1917
設立 明治十三年
資本金 壹億圓
積立金 八千三百五十萬圓
世界各大都市に支店又は取扱銀行有之 外國爲替事務を簡捷に取扱申候
郷里送金（郵手數料）横濱店内に特設郵便局有之 全國各地へ迅速に送金取扱申候
日本向定期爲替手形（利息）目下六ヶ月以上年六分
横濱正金銀行 シヤトル支店

（名宛便郵）
The Sumitomo Bank of Seattle
802 3rd Ave. Seattle, Wash.
日本向定期爲替手形 利息六ヶ月以上年六分
郷里送金 日本全國何れの地へも無手數料 最近便にて送ります
カナダからシアトル住友への御送金は米金又はカナダ金の銀行小切手か郵便爲替で御取扱致します、ビジネスチャキでも差支ありません郵便が到着した日の一番御徳な爲替相場で日本金になりますローヤル銀行に御近い方は同行へお出でになれば住友へ送る手續を致します
シアトル 住友銀行
社長 男爵 住友吉左衛門

THE ROYAL BANK of Canada
East End Branch, Vancouver, B. C.
△預金▽ 銀行中で最も強固で便宜なローヤル銀行と取引下さい 當行は勞働をなさる方にも商業家にも市内何れの方にも又は英語解りにならない方にも何の心配もない樣に親切に取扱致します
△送金▽ 日本語人事情に通じた安い事と早い事は當行の特色です 紙にて總ての用事が達せられます 地方御在住の方は日本文の手紙にて總ての用事が達せられます
ローヤル銀行 メーン及ヘスティングス街角

ドミニオンライン
東京ビルディング二四三 電話シー七八二 アレキサンダー街一七五 電話シー一七五
American Oriental Mail Line
Operated for United States Shipping Board by Admiral Oriental Line
Managing Operators
City Ticket Office, 1300 Fourth Ave.
General Offices, 1519 Railroad Ave. So. Seattle
運賃 壹等 神戸 五拾五弗 横濱 五拾七弗
運賃 參等 同 同 五拾五弗 參等客にも特別好待遇す
運賃 參等 同 同 五拾五弗 參等客にも特別好待遇す
運賃 參等 同 同 五拾五弗 參等客にも特別好待遇す
米國船舶局所屬汽船 美港出帆廣告
マッキンレー 一月廿二日
ヂエフアソン 二月三日
ケラント 同 十五月
晩市美港間汽船切符呈上
アドミラルライン 太平洋汽船會社晩香坡支店
松山商會 青木米吉

SUN LIFE of CANADA
安全な職業の方へは不具傷病保險付及び怪我の死亡者は保險金額面の一倍仕拂の特點付證書を發行す
通知書が出せませんから住所御變更の度毎に現住所をかならず御通知下さいませ
掛金が切れますと保險金がとれませぬ 滿二ヶ年の掛金の拂ひ込む期日を必ず御拂ひ下さい
加奈陀生命保險會社中の最大會社 世界各國と日本各地に代理店あり
滿二ヶ年保險料支拂後は醫師の再診斷無く罹十二ヶ月間の支拂猶豫法及種々特點あり
本部代理 中野事務所
主任 中野厚輔 東庄次郎 澤小次郎 伊藤俊之 林月光
晩香坡市東カドバ街三百番 電話シー（八七二八）（八二八R二）
加奈太サン生命保險
地方代理人
オシャンフォル 兵頭英一
スラヴストン 小田茂三郎
ミルクリーク 小林貞次
ピーバーコーブ 水川宗一
ポートアリス 堀源太郎
森次正春

O.S.K. LINE
運賃
晩市代理店 Empire Shipping Co.
美府代理店 Ritter Consolidated Ltd.
船名 美港着 美港出帆
あらびあ丸 一月廿一日 一月廿四日
ろんどん丸 二月六日 二月七日
あらばま丸 二月廿二日 二月廿三日
りすん丸 三月六日 三月十日
あらびあ丸 三月廿五日
日本行參等洋食附六〇弗 和食附五五弗
晩市美府間賓船切符呈上
神戸迄二〇五弗 横濱迄一五五弗
大阪商船株式會社 タコマ支店

日加貯蓄
◇日本送金 何れの地方へも無手數料にて簡捷迅速に御取扱ひ申候
◇最近締切日 マッキンレー 一月廿一日 あらびあ丸 一月廿三日
◇貯蓄預金 ◇定期預金 ◇公債賣買 ◇當座預金
晩市バウエル街三九八
日加合同貯蓄會社
社長 田村新吉
（電話 シー七二二）
JAPAN AND CANADA TRUST SAVINGS CO.
P. O. Drawer 130 398 Powell St.
Vancouver, B. C.

M. Furuya Co. Ltd.
46 Hastings St., W. Vancouver, B. C.
新着
松白米 正百斤入 正五十斤入 九弗 四弗五十五仙
梅白米 正百斤入 正五十斤入 八弗五十仙 四弗三十仙
日本は到る處豐年滿作で米質も數年來にない見事なもので御座います
先月は意外の寒行きで豫定の數量では早くも品切となりまして丁度に正月用にと御注文を頂き乍ら送り出來ざりし事を深く遺憾に存じます幸ひ今便では多量に入荷致しました何卒直ぐ御注文を御願ひ申上げます
晩香坡市西（スチングス街四六）
古屋商店
電話シー七二九三三

永遠の乳房

—（世界の旅を了へて）—

（三）

賀川豐彦

神は新婦の新夫の如く、目きの妻で、私を御胸近く引寄せ給ふ。何といふ感激だらう、私は「耐かしいですから、お許し下さい、あなたにお目にかゝるには、私はあまりに汚れて居ります、アダムにつく私は、とても永生のお妻でゐられるあなたを拝したてまつることは出來ません、どうか私をあなたの前より退させて下さい」かう申しあげても我神はお許しにはならない。

「功なくして愛る、その愛を恩といふのだ、罪の身をも猶愛せんとするのを憐ひといふのだ、私はお前を罪の奴隷より贖ひ神の子の花嫁として愛る——」

こんな愛が、かすかに私の耳底に聞へる、そして私は、わなゝく腕を交へられ、震ひあがつてゐる五體を抱きあげられ、太陽より輝かしくオリオンよりも眩い光榮に移される。

「それは、あまりに充分です、それはあまりに光榮です——この土くれに等しい私を、生きながらその光榮に移し給ふことは、私にとつては無限の光榮です、私はこの光榮を御辭退申し上ます」

かういつた言葉も神はお聞きあげにならないで、神は私を其懷に近く引き寄せ給ふ。

私の今までの罪を責れ、全くの感激に云ひつくせぬ光輝に醉ふ！

さらば、私はこれから神に出發して、肉體の旅を續けよう、然し今までの肉體はあまりに耐しい乙女マリアが孕んでくれたなら、かうした間違ひはなかつたらうが私は娼婦の子として生れ、うまれながらにして罪の子である、再び生れかはる神もあらばと思ひ思つてゐる私は、たゞ感激にあふれて、すゝり泣をしながら神の懷の中にわなゝくのであつた。

おゝ恵みよ、あふれ出づる恵みよ、愛なるみ神の懷に抱しの間やすらふことさへ光榮である。この土くれを未ながくはぐゝみ給ふ御恵は凡ての言葉を越ゆる。魂よ、感激といふことを知つたか？そんなら前は新しき出發を急ぐが善い。

前は暗い！後は開た！然し神の懷はいつも前を待つてゐる！疲れたらすぐそこに歸つて行くが善い、永遠の乳房がおまへを待つてゐる！

おゝ、永遠の乳房！永遠の乳房！（完）

空虛な集團へ

佐野靜麗

おゝ集團よ！
汝等が用ふる
華やかな文字や
ひづかしい言葉や
小細工の言廻しをやめて呉れ
汝等が
人々を眩惑したり
或は人から
賞讃や感服が得やうとする思ふなら
なはさらのことだ
人間と人間との魂の接觸には
勝負や
修辞は
大禁物だ！
おゝ集團よ！
汝等が用ふる
華やかな文字や
ひづかしい言葉や
小細工の言廻しをやめて呉れ
汝等が用ふる
華やかな文字や
ひづかしい言葉や
小細工の言廻しをやめて呉れ

人生の源流を汲んで（上）

◇寄書◇

島の島

私が白人家庭でスクールボーイとして働いて居た數年間と云ふものは英語を學ぶといふよりも寧ろ興へられたアティックで默想に耽る方が多かつた。英語の不充分な自分には世間話をするよりも靜かに自分の室で考へ込む方がどれだけ皮肉的に自分自身を慰藉したか知れぬ。併も後年に至つて學校の方も可なり忙しくなつた事と、健康を害した事とによつて靜かに冥目する時間を持たずまた深く考へ込む事をなるべく避けて居た。偶沈想默考あれば涙の出るのを如何ともするとが出來なかつた。それは決して悲哀を感じたと云ふ浮ではなく、寧ろ悲哀そのものを超越した時の涙であつた。泣くものは弱い。こんなとを考へたのも其時分の頃だつた。

◇

しかし私は自己を完全に發き充實して行く道程としてその默想なる暗いアティック内で靜かに冥目する時、不可解な空氣の氣壓力を度々感じたとがあつた。不可解な空氣といつても何ものかの豫言的な暗示が無數に織込まれて居るのを意識せざる得なかつた。然うして打ては響き、放せば反撥する種の潜力性に富み、しかも一系統的な沈默と化學的に融合して、眞に充實した或ものを生み出さんとしてゐる。この產出せんとするものゝ内容其儘を私自身の生活上に當はめて行けないものだらうかと感じたとがある。

◇

再び靜かに沈默と冥目とを續ければ自分の心の奥が平穩から平穩へ移動するのを感ずる。汲めども汲めども汲まるべき或ものが無限に存在する偉大なる世界が門を閉ざして心の奥の奥で私の近づくのを待つて居る。此世界こそは直接私自身によつて開かれ得る唯一の世界であり、また此世界に存在する情緒を味ふことの出來るものの興へられた唯一のことも、人間の與へられた唯一の特典であると思ふ。

——（終）

藥は近藤
390 Powell St. Vancouver, B. C.
□風ねつ藥 キナビリン CBQ 五十仙一弗 アンチヘブリン散 二十五仙 アスピリン 二十仙五十仙 實効散 五十仙一弗 日五仙五十仙一弗
□セキ藥 咳の妙藥 シロー 五十仙 セキドミン 五十仙 呼吸器散 六十仙 三十仙六十仙
□小供風藥 リンリン 三十仙五十仙 ホシ小兒風藥二十仙
□百日セキには オイン 二十仙三十仙五十仙
□滋養强壯劑 三共ヴイタミンエー 三弗五弗 体素 二弗 理研ヴイタミンエー 二弗五弗 肝油ドロップス 一弗廿仙二弗廿仙 各種藥酒 二弗二弗二十仙二弗五十仙
□痔の藥 ヒツト 一弗十仙 痔のバンド 一弗 ポノール 一弗
ワタマン万年筆 イーストマンコダック 特約販賣店
近藤特許賣藥店 話電シー四七六八
二見糊屋 丸橋運送業 自宅電話シフェヤモント五七七六 出張所近藤藥店電話シー四七六八

●高等南京料理 コックは新進の腕利きで料理は實際のお口に合ふやう 美味に調理 値段は大々的勉强 晩香坡市バウエル街三八二 新南京樓 電話 シーモア七八七五

●鶴龜印白味噌 晩市バウエル街三七 特約一手販賣 蛭崎商店 電話シーモア二四一三

高等 南京料理 日本人諸君の御來店を歡迎仕候 バウエル街三三七 新北京 電話シーモア五七七四

室内清潔各室共溜水ヒーター 晩市バウエル街三六 キングルーム 内倉みよ 電話シー三五七二アール

夫婦者に最適當 ガスヒーターステーム 風呂のユレカルーム 設備あり プリンセス街二二五 金持 電話ハイ一七六三サー

▲和洋食料品一切 ▲陶器類 スペーナ河ポートエンジントン 岸本商店 電話三三一

ルーミングハウス經營者の御注意 只今の時季は最もヒーティングパイプ及其設備に際する御注文なさるに好都合です 當店では大勉强で各位の御用に應じます 電話シーモア七七〇 ダブルユーブラウン エー 市内東チョーチャ街三三一

同支店 電話シーモア三五一七

書籍

尾崎行雄大演說集 價二〇〇 送八
鶴見祐輔大講演集 同二一〇 同一〇
雄辯の新研究（加藤咄堂著） 同一、八〇 八
模範的式辭挨拶五分間演說集 一、八〇 八
大正十四年傑作集日本小說集（小說家協會編） 二、〇〇 十
時事年鑑（大正十五年版） 二、五〇 二〇
新しい毛系あみもの 一、八〇 五
流行歌本小供繪本多種到着
バウエル街三五七 内田書籍店 電話シー一五八

S.Uchida 367 Powell St. Vancouver, B. C.

雜誌

博文館發行 當用日記 御壽寶 晩市バウエル街二〇一 パウエル書店

富士洗濯所 晩市アレキサンダー街六六二 電話ハイ九九

日本運送社 晩香坡市バウエル街金物店内 電話シーモア八七四六 ステブストン停車場前向井商店隣 電話入八 主任 村上馨 中出卯一

葬儀一式取扱 設備完全親切丁寧 ナンエンド トムリング 葬儀社 晩香坡市ホーマー街五三二 電話（晝夜）シーモア八八三

御旅館 各室ステームヒーター 及湯水の設備あり プリンスバート郵函七五 持田旅館 電話六五九

此度當濱正金銀行と特約致し當地カナデアンバンク・オブ・コマースを通じ無手數料で日本各地に送金致します 信夫屋旅館 室内清潔と食料低廉とを旨とし且つ丁寧に取扱申すべく候 バウエル街二三四 館主 佐久間太重 電話シー五六八三アール

和洋雜貨食料品卸小賣 晩市バウエル街七八八 近江屋商店 電話シー一三六

日本行切符取次 アレキサンダー街三三 青木旅館 青木米吉 電話シー一一五五

御菓子製造 バウエル街二三五 二階にルームあり 横山菓子店 電話シーモア六九四一

廣島屋旅館 奥地家傳胃病藥販賣 アレキサンダー街二三〇 佐藤茂平 電話シー一六一七（郵函二二六七）

▲鮮魚▲肉類▲漬物 ▲野菜物▲上等みそ ▲蒲鉾▲こんにやく ▲こうじ卸小賣 多少に拘はらず御用命下されたく 晩上候 バウエル街三一五 敷島魚肉店 電話シーモア四四九九

和洋雜貨食料品 晩市バウエル街三七九 江畑商店 電話シー三八九五

◇魚類◇肉類◇青物類◇ カマボコ製造◇和洋食料品 バウエル街五五八 電話ハイランド三四七 558 Powell St. B C 魚店

海產物並に直輸出入商 伊藤商會 Vancouver, B. C.

□子供婦人衣服 □同附屬品 □ボンネット □きれ地各種 其他日本婦人向の品種々取そろへ有之候間多少に拘はらず御求の程願上候 デビッド スペンサー DAVID SPENCER

和洋雜貨食料品 東洋商業會社 P.O.Box 46 Port Essington, B.C. 同支店 824-3rd Ave Prince RuPert.B.C 郵函七六六 電話グリン五七八 主任 大橋松次郎

迅速丁寧 バウエル街二三八 尾本運送業 電話シー四六六二 並に草煙、キャンデー、果物類

和洋雜貨食料品 晩市西街一六五八 電話花三〇一 西村初商店 ヒューバン（ドソン街郵函五番） 西村初支店 電話イーバン四九

美食家各位は儲に滿足さるゝ 晩香坡市バウエル街三五八 南京御料理仕出し 東京酒樓 ▲材料精選▲應接上品▲新たに修繕△創業十ヶ年以上最近一流の料理人支那より新來致しました事を御披露申上ます 貴の店は他の支那料理店とは何等の關係なきことを御得意樣に願んでお斷り申上げます 電話シーモア三九四二—三三六五オー

鍼灸あんま 電氣治療專門 晩市バウエル街三九六 ウォールド一〇八 松居 電話シーモア一一四三エル

室内清潔各室溜水の設備あり バウエル街三六六 サンルームス 原本正八 電話シー八四六九

N.Y.K. 801 First Ave. Seattle, Wash.

日本郵船美港出帆廣告 代理店 B. W. Green Ship Ltd. W. P. Dale

船名 入港 出帆 伊豫丸 一月十三日 一月廿七日 靜岡丸 二月三日 二月十七日 横濱丸 二月廿五日 三月十五日 加賀丸 三月二十日 四月三日

日本郵船シヤトル支店 切符取次店 晩市 岡部松之助商會 中山義一事務所 井津律 寒川商所 プリンスルパート 持田平尖 美市 石田旗館 大澤旗館

御旅館 536 Chatham St. 石田旅館 石田光藏 Victoria, B. C.

日本行切符取次 晩市アヤダム街六三六 郵函一三〇三 電話シーモア三三六 御旅館 グヤクトリア市フォスガード街八二〇 電話九六四 大澤旅館 大澤勝之助 820 Fisguard St. Victoria, B. C.

手打うどん そうめん 入五斤 そば 二斤 うどん 晩香坡市ダフリン街一七四 燒鳥製造卸賣 曾根製麵所 電話フェヤモント一四〇六

●富士山印蓄音機レコード ●コロンビア蓄音機 ●レングーミシン ●自轉車、歩行機 ●和洋藥品、子供玩具 ●針 ●自轉車一切大賣出 メーン街六三六 電話シー三六九六 山陽商會

晩香坡市バウエル街參壹壹 天野運送社 電話シー四二一九住宅ハイ一三八八エル

和洋雜貨 化粧品類 絹地綿布各種 男女仕立物一切 バウエル街三三九 電話シー三二九〇 宮崎商店

洋服新調に當つて 品質の上等と 仕立の丁寧を誇る、ならば 弊店に御用命下さい 弊店の品物は決して色變りのせぬことを特に御吹聴いたします 晩市メーン街二二五 電話シーモア二六六四 田鍋洋服店

大陸婦人欄

娘盛りに散る

哀れなる出稼ぎ工女

病因は殆んど全部呼吸器病

大部分は不姙性

年々一萬人以上あて出稼ぎする富山縣下では明治四十年來大正十三年末までの出稼ぎ工女總數十九萬餘名中二千餘名即ち一割弱の死亡率を現した驚倒でこれを重大なる社會問題として慈善家これが死亡原因につき調査が懸本調査に當り

對策　を講ずる方針である

二千餘名に上る多數死亡工女の病因につき大體の調査によると

さすがに肺結核の六割を筆頭に心臟衰弱、脚氣衝心、産後脚氣等の五分、腹膜炎の四分、急性肺炎、流行性感冒の三割の外カタル性氣管支炎その他といつた割合で

その殆んどが呼吸器病であることは紡績工場内の板の間で終日立づめの紡績、製糸等に從事する關係を如實に物語りまたその大部分を占むる

獨身　工女が不姙性となるのもこれが冷めの冷から來るのだと云はれてゐる年齢は十七歳が一番多く其の他は十九と廿の働き盛り、廿以上のものは殆んどゐない

これは地方の風習として嫁入支度のための出稼ぎだけに一層獨身の未練を捨てることたらうが大ていの家庭の職業は農業と漁業である

◇學校卒業期の就職に今から各學校では卒業生の數口にやつきたが一向に心配のないのは何と云つても小學校の教員さんだ

◇師範學校さへ出れば年七十五圓給で手をあけて待つて居るこの人々にもたゞ一つ難問は郡部へ行くことを嫌ふことで給料が安いのみでなく官費も郡部一度三十錢が市内では一圓となり住宅料なども非常に違ふ

◇東京市が調べた本年度の教員さんの俸給は總平均——尋常科正教員で男が九十四圓五十四錢、女が六十七圓六錢、平均八十五圓四錢、尋常正教員男九十七圓六十四錢、女七十七圓十六錢、平均九十圓六十錢、平科正教員は七十八圓六十錢、代用教員五十六圓四十四錢

◇中でも東京橋區が第一位の優遇で男九十九圓八十三錢、女が六十五圓八錢、平均九十圓六十三錢となり、最も悪いのは深川區で男が九十六圓六十四錢、女が六十二圓十四錢、平均八十圓九十五錢、牛込、小石川も深川と大差で安い

◇どこにかく市内の教員總數四千七百四十九名（女教員一千六百名）はこの優遇に浴してゐるわけで中等教育程度の就職者としては他にこれだけの俸給を受けてゐるものがないさうだ

なほ初めその結果各出稼先の工場が自治章に對し救援施設および保護施設を講ぜしむるやう交渉を採込むはずであるが本問題は單に富山縣のみならず全國的の問題として重視されるものだけに縣當局で困るけれどもかうして殆んど全部が離別も若くして死別もしてゐないところを見ると丙午の生れの婦人は寧ろ幸福なものが多いといふ譯になる、目下はその家庭について調査中で中には田中助次郎氏や片寄儀助氏の如く財産家の母堂もある程だ。然し戸籍面を見ると弘化一、四年生れが多いのに反して三年生れがごく少いのは結局實際同年に生れてゐても丙午生れといはれるのが嫌さに三年とか三年に替へて申告してゐるものだらうと思はれる現在廿一歳の婦人で嫁期居をしてゐるのは十名許りある」

亭主を袖にして斬られたオシの美人

ウエトレスを志願

署長の粋なサバキで元の鞘へ

東京京橋木挽町七丁目の交番に十二月九日午後五時頃髮振り亂し血まみれになつた唖の美人が駆け込んで何事か訴へたが巡査も何が何やらサッパリ分らず本署に知らせた上取敢ず附近の平民病院に入院せしめ傷の

手當　を受けさせた、築地署からは司法主任が病院に行つていろ〳〵調べた結果此の唖美人は京橋木挽町九丁目南門橋工事場長に住み錢高組人夫山本正春（三）内縁の妻ちよ（三）と判つた、同人等は震災の際上野池の端のバラック に隣合せでゐるうち燃し合つて結婚した夫婦で最初は女の方で大分の蔭せて居たが段々つめたくなつて

最近　ではよく〳〵正春に嫌氣がさしたものらしくちよは自分が唖であるを顧ずカフエの女給になるとて九日午後夫の留守中に近りして家出しやうとして居る所へ正春が歸宅し之を止めたが聞き入れないので喧嘩の除り瓶掛の中から海軍ナイフを取出して頭や頸に斬りつけ全治まで二週間の傷を負はしたもので此の

報告　を聞いた多賀谷署長は粋を利かして二人が仲好く暮せる樣奔走中だが女も今では「夫れ程までに私のやうな女を思つてゐるのなら」と思ひ返して居ると

獨り者の爲婦人獨身館

東京芝公園に今春早々

震災後各所に出來た婦人の收容所や相談所もいつの間にか影をひそめて、今では全く二三數へる程しかなくなつたが、これに反して世の中はます〳〵獨身婦人に對してこの種の施設の必要を感じて來たので、東京芝公園の協調會館に隣れる芝麻布幼稚園主の高橋女史はこれを見すごす事は出來ないと云ふので、今度同幼稚園庭内の廣場をさき、こゝに二百六十七坪からある木造二階建の宿泊所を設け、婦人獨身館として今春早々から開所し、それら婦人の爲め便を計る事となつた、右につき高橋女史は語る

「青山女學院が今度鐵筋に建てかへられたので、舊校舍を特別にこちらへ譲つていたゞき早速廣場へ移すことにいたしましたもとは同校教職員の宿所になつてゐたもので二百六十七坪からありますから、かなり應ぜられるやうになることゝ思つて居ます」

ヒノエウマの迷信を裏切つた

松江市の調査

昨年二十一歳の婦人は丙午生れで古くからの迷信によつて凶兆が問はぬことは文化の進んで今日でもしば〳〵耳にするところであるが二十歳以上で丙午生れの婦人はどいへば明治三年誕生で當年八十一歳である、松江市戸籍係ではこの年に當るお婆さん達が果して不幸な運命を辿つて來たかに就て調査した（大阪府下で調査の分は本紙既報）が市内に籍者は二十三名で離別といふのはたつた一件に過ぎない、また若くして夫に別れたものも極少い、まづは迷信を打破するものであると市當局は調査の効があつたと左の如く語つて居る

「何分結婚の年が判らないので

日本の青年の讀む雜誌

德島縣下で調査の結果

德島縣社會教育係で縣下青年團員二萬九千百五十人の讀む雜誌を調査したところ、全員の一割四分の四千百三十一人は左のやうな種類を讀んでゐることがわかつた、思想の傾向がわかつて面白い調査として日本青年館の陳列でも好評であつた

向上五百二十人△キヌグ四百五十七人△戰友三百五十五人△農業世界三百二十五人△希望二百五十五人△現代二百五十一人△青年二百二十三人△新青年百七十二人△愛國青年百六十一人

なほ「中央公論」及び「改造」は極めて尠かつた

◇一口ばなし◇

「現代の社會でラヂオを最も眞面目に重大であると考へる人はテニス・プレーヤである」

△土地賣買賃貸法律事務代理業
△無料人事相談所
△大陸傷病保險會社
日本人部代理店
右者世界最大の傷病保險會社なり傷病保險は萬人の生活を保證す御希望の方へ説明書送呈す
晩市ゴーア街二二四 向上之社 山田事務所 主任 山田昌則
電話 事務所シーモア八五一九 住宅ハイ四一七六アール

日本行 汽船切符販賣 法律事務、通辯代書一切、其他一般代理業
晩香坡市バウエル街二三一 電話事務所シーモア八一〇七 自宅ハイ一八六七エル
井手兄弟商會
◎當國政府及領事館出願書

各專門醫紹介並に通辯
△土地家屋賃貸
△代書事務一切
△其他代理事務一切
バウエル街二四五
電話シー六五六 濱岸事務所 日下清方
（自宅）東ペンダー八三三 電話ハイ二三八六アール

診察時間
午前十時より十二時まで 午後二時より六時迄 日曜休日は正午十二時まで
晩市アレキサンダー街五二三 醫學得業士 日下清方 電話ハイ二〇二三エル

東カドバ街四三八 醫師 石原明之助 電話ハイランド一一一

診察時間
午前十時より十二時まで 午後二時より六時迄 日曜休日は正午十二時迄
バウエル街三九一 醫學士 高橋康百 電話オフィス シー五三二〇 自宅東ペンダー街二〇一四 同電話ハイ四二二〇エル

ロビー。シー州公認歯科醫 バウエル街二一〇 下高原醫院内 影山歯科醫院 電話シーモア二四九八

三宅歯科醫院 ドクトル 三宅榮藏 東ヘスティングス街二一五 電話シーモア八六八六 自宅 電話ハイ二一二五アール

晩市バウエル街三九六 葛原歯科口腔外科醫院 電話シーモア六一九〇 スタブストン分院（黒瀬宅）田曜（火金）午後七時より

新米到着
純日本米 關取米
正味百斤入 正味五十斤入
品質良好 目方の確實 價額低廉
關取米品切の際は甚だ不都合相掛けまして御氣の毒で御座いました 今回多量に入荷致しましたから何卒御注文下さいませ 大勉强を以て御用命に應じます
れ米はれいしくて正味入の關取印がれ得で御座います
雜貨 食料品 前川商店

大陸日報社印刷部で
印刷する印刷物は
皆様……ごなた様もが
（丁度新聞を御愛讀下さる樣に）
御愛用下さる事を御願ひ申します
——ごなた樣にも必要な
個人の「名刺」——書簡用紙（個人姓名印刷記入）
等の御用命を願ひます

大陸日報社印刷部
晩市東カドバ街一三五
電話シーモア三〇六五

特別の御希望の御方には特別のデザインをなし特別に御氣に召す樣印刷致します

然かも 低廉 鮮明なる印刷 巧に配置された按排振は

皆樣の御滿足を購ふに充分であらうと信じます

先づ印刷物なれば名刺、書簡用紙、レターヘッド、インボイス其他商店用種々の「フォーム」すゝんでは

廣告用の種々サーキュラー其他印刷物は

大陸日報社印刷部に御用命下さるに限ることを御記憶下さるやう御願ひ申します

本社東京特電

▲支那人學生の決議

東京の支那人學生は日本が滿洲撤兵の撤退を速かに決行せんことを求めての決議を通過した

▲公使の歸任と歸朝

故顧の特使全權公使佐藤尚武氏は近く任地へ歸ること〻なり又アルヂェンチン公使藤非六郎氏は本省へ歸ること〻なつた

▲跡見女史遂に死去

女子教育其他に努力し來れる跡見花蹊女史は遂に逝去した(昨夜着電)

電報

東三省の獨立宣言

張作霖再び決意

〔奉天十一日〕張作霖は今回の叛亂に深く鑑みる所あり爾今中央政府との交渉を斷念して專ら東三省の民治にのみ全力を注ぐべく決心し北京政府と關係を斷絶して東三省獨立の獨立宣言を發表した

日本の通告を期待

臨時條約に關して

〔ナタワ十一日〕臨時條約に就ての日英米露の會議は關係國の何れかの要求あり次第開かれる事とならうと海軍漁業者當路は本日發表した、條約は關係國の何れでも然く決定するならば本年十二月に滿了となる次第で日本の行動に就て通告は今のところ未だ來ないが何れ到來するものと期待されて居る

英國の對墨國抗議

〔倫敦十一日〕墨國の外人士捕法に就て英國外務省は之に抗議すべく目下墨國公使に未だ訓電を發した

衝突支那滊船全損

〔上海十二日〕エンプレス・オブ・エシヤと昨日衝突遭難した汽船ツンレン號は金瓶に歸した、エンプレスは長崎へ行つて修繕することに初め決定したが之を止めて當地で修繕する事となつた

反將の末路かなし

郭松齡將軍銃殺さる

穴倉から夫人と共に引出されて

兩脚を無殘に切斷された上

殘忍を極めた劇的最後

〔天津通信〕郭松齡氏が反逆を企てゝから一ケ月を經た十二月二十三日に張作霖軍から一隊にたゝつけられたことも、くしき因縁がといはれてゐるが、郭松齡氏は新民屯(破風堂)に乘り込み明日にも張作霖氏に取つて代り「滿洲王」となることを夢見てゐたところ、巨流河の一戰にもろくも破れ部下の意氣消沈し到底回復し得ずと知るや夫人從者と共に未だ銃砲聲間ゆる中を一目新民屯日本領事館分館に逃げ込んだが、とても助からぬと知り遂に日本より大度子まで行つたのを見後陸氏の率ゆる黒龍江騎兵隊がくまなく捜索する内に郭松齡氏の名刺が落ちてゐたのを見つけ、之が手がかりに民家に入つて調べると野菜を詰へてある穴倉の中に郭松齡氏夫妻が潜んでゐた、追跡した基隆隊長が銃をあけると中からピストルを一發放つたが彈丸は外れた、追跡の兵士は「何を!」と叫びながら忽ち郭氏夫妻を切出し、逃走の恐れがあるといふので郭氏の兩脚のつけ根を切斷し、同夫人の兩手もつけ根から切斷したが、奉天に連れて歸れば事面倒と郭氏夫妻を銃殺した、郭氏は熱心のキリスト教徒に逃げ込むつもりであつたらしく、奉天から身柄を取に出發した憲兵隊一行が二十五日午後死體を擁して歸奉し二十六日郭氏に殺された故安徽督辨姜登選氏の葬式を盛大に行ひ、その靈前に郭氏の首級を供へることになつてゐる、郭氏が斯くも武運つたなく早速捕縛されたのは姜氏の亡靈がつきまとつてゐたものであると支那官憲の間に專ら噂されてゐる

林長民、殷汝耕兩氏

流彈に中つて即死

身を以て逃れとんして果さず

武運拙き反將の一味

反將郭氏が戰ひに敗れ新民屯を逃げ出す時に一行に加はつた林長民、殷汝耕の兩氏は途中で流彈に當つて即死した、日本人一名も居たさうであるがその行方は不明である奉天省長王永江氏は張作霖氏に對し百姓姿の郭氏を奉天に護送して殺すよりも途中で自殺させやう、自殺しなければ奉天で銃殺する、と勸めその建議に一決した

張氏の面前

敗殘の郭軍

續々と投降す

山海關黑山兩面方から

特使を立てゝ通告

山海關に駐在中の郭軍の一部隊約五千餘は二十四日張作霖氏に投降を申し出でた、又黑山方面にあつた郭軍の第四軍張寮雲麾下約一萬五千の部隊も二十四日張氏に對し投降する旨特使を以て通告した

大每社員

行方不明

同行の通譯

寫眞師も

大阪毎日新聞大連支部長代理水野新孝氏、通譯田屋鐵信の兩氏は滿洲通信社萩原氏と共に郭氏を訪問すべく殷汝耕に伴はれ二十日午後一時田庄臺を出たまゝ行方不明となつた、一行當初の目的は二十五日までに大連に歸る豫定であつた

躍り上つて

有頂天の張氏

郭生捕の報に

湧き返つたその夜の奉天

郭松齡が捕縛された二十四日の夜奉天城内の景況を見るべく自動車を飛ばす、いつもは午後八時頃から戒嚴令下の各店舗は物さびしく早了ひするのが、この夜に限つて開かれ薄暗い篝火に照された奉天總司令部はお祝ひの自動車ひきもきらず並ぶる兵卒の顏も晴やかに見違へたやうな喜びに滿ちてゐた、張氏は嬉しさに昂奮して進んで祝賀の支那大官連に握手しながら暫らく幕僚と共に戰勝の杯をあげながらも頻りに戰線からの報告を聞くに忙しかつた、城内の廣場には司令部から雇入れた城内全部の自動車で埋まつて居り戒嚴司令部前に群衆が歡呼して鬨を作つて更に動かうともしない「張將軍萬歲」の聲はわき返るやうであつた

先月の入港船舶

先月當地に入港した遠洋航海船は八十五隻、一昨年十二月には七十九隻であつた

西部發展聯盟

一月に會合

西部加奈陀發展聯盟は能ふべくんば來月十五日に晩香坡で會合する筈とライラー市長は發明した

シングル・ミル

當分閉鎖繼續

州沿岸のシングル・ミルは來週月曜日から作業再開のこと〻豫想されて居たが東部の寒氣の影響で建築材料の需要止まり爲に今月中は依然ミル閉鎖に決したとのことである

石炭業の打擊

ブルー・ファンネル汽船は過去三十五年ユニオン・ベイで石炭を積んで居たが今後之をシャトルでする事となつたとカナデヤン・コリヤリース會社は昨日發表した、變更は仕事が敏速に行くことを原因とするのであると云はれて居るが要するに之に依る一年の註文高は約一萬五千噸、價格十萬弗内外であつたのが沙都へ持つて行かれた譯である

モントリオルの新高層建築

ローヤル・バンク・オブ・カナダはモントリオルに二十階の高層建築工事に近く着手すること〻爲つたが十階以上の建物は同市では之れが最初である

K・K・Kが美府を目がける

當地のケー・ケー・ケー創設の爲に活動を期してポートランドから來たバウエル少佐はヴイクトリヤへ行つたが同地で婦人のクランを組織することに努力する計畫なのであると

米國ミネソタ州ウイノナの聖メリーズ・カレヂの牧師
ヴーリーヴイー氏の愛犬

(大陸畫報)

東京特信 (十二月廿七日)

在東京 山本礁波

第五十一議會開院

第五十一議會は召集され、昨日新迎の假議事堂で開院式が擧げられた、摂政宮殿下親臨、御聲も朗かに、嚴めしく又溫々しく勅語を捧讀あらせられ、場内更生の氣に滿ちたといふは、全くその通りであらう。

だが、此の式典の後の議會は果して何うあらうか、例によつて年末年始の休會二十餘日、解散を求むるといふ者も、内心之れを恐れてゐることは勿論で、此の休會中だけは安心に代議士樣で居られるといふやうな有樣、野黨も與黨も眞に國のため、民のために政を念ふものはある樣に思へぬ。

此の議會に與へられる議題、それは豫算案といふ極まりの大問題を別として、所謂稅制整理案もある、勞働立法もある、野黨にして解散を望まば普選即行の言質を提げて議場に之れを要求するも好い、研究せねばならぬもの、論爭せねばならぬものが決して少くないのである、けれども之れ等を眞面目に扱はうとするやうな樣子は見ぬない。

例によつて例の如くだらうといふ一語で盡きよう、各黨各派の謄立てが少しも新しくない、憲政會は傾禍の多くが官に就いてゐるので、院内總務なども所謂トコロ天式に、樋口龍峽、紫安新九郎など多少中老を擧げたけれど、本黨にしても、政友會にしても、依然たる老人尊重の陣容である。

政友會では、總裁代理格として犬養長老、岡崎、小川の兩老を持務において、その下に山本悌二郎氏以下の面々が據られ、政友本黨では元田長老を特別副將として、その下に川原茂輔、吉植庄一郎氏等が活動する仕組み、少壯派だの新進議員など、何等かの役を附けて貰つたとしても、多くは名のみであつて、實際陣笠たるに於て變りはなからう。

勿論之れは憲政會に於ても同樣であつて、總しての謀事は安達老、若槻、箕浦、濱口氏等が之れを策し、院内外總務といつても、その他の若輩どもは頑ゴナシに追ひ使ふといふ加藤總裁の肚に相違ない即ち藪人によつて議會が開かれ舊政治が行はれるに過ぎないのである。

一月二十日再開と共に、首相以下施政演說を試み、之れに對して水懸論や揚足取が行はれ、豫算審議に入つて又それが繰返されることも例年の通りであらう、而して黨本位の論爭を以て終始し、貴族院は多少政府を虐めるとしても結局妥協して事なく閉會、之れが先づ十中八九的中すべき豫想である

唯だ此の豫想に反するものありとすれば、政本提携が今一歩進められて、協同作戰に出で、或は不信任案を提起可決し若しくは稅制案に於て政府の面目を丸潰しとするか、外交殊に支那問題を以て正面衝突をなし、之れによつて解散を見ることである、之れが若しありとすれば二月中下旬であらう、再開劈頭不信任案といふことは今日のところあり得ないと思はれる、純理を言へば、普選の實施されたる今日、而して改造によつて議會が少敗となつた現内閣は、自ら進んで先づ議會の信任を問ひ、解散を行ふて國民の信任を問ふべきであるが、ソンなことは夢にも豫想されない日本の現狀である、恐らくは政府も與黨も而して又野黨も何れも口に强がりをいひながら、解散回避を本願として不快な議會を演出し演了するであらう。

TAISHODO
Phone Sey. 888
301 Powell St., Vancouver, B. C.
有田の驅毒劑
精神の美化、肉體の淨化、眞實東洋不二の名藥
有田ドラック代理店
指定郵便切手販賣所
大正堂
バウエルとゴーアの角電話シー三三八
眞面目と誠實何と云つても愛の永久的不變と子孫繁殖の基礎
御藥なら大正堂
××器の完全血液の清淨××の掃除
ステブストン晩香坡間
荷物運搬 みかどトラン
ステブストン停車場前
スファー
電話 二

晩市バウエル街二二九
衣類一切
松宮瀬野雜貨店
電話 シーモア四一九一

男子の洋服
スタイル、品質、仕上
晩市西ペンダー街五〇八
多田洋服店
電話シーモア八〇三五

MANUFACTURERS LIFE
マニュファクチャーラース
生命保險會社
加奈陀最大生命保險會社の一にして日本各都市及び世界各國に支店あり
本部 トロント市
日本人部代理店
信夫事務所
信夫三郎 穀田與寧 檀上虎之助
195 Powell St. 電話シーモア二〇九四
地方代理人 ミルクリーク 伊達具視 バルバート 小畑佐太郎

Monarch Life
モナークライフ
日本人部總代
熊谷次郎
東カドバ街四一六
電話バイ四一二四

毛糸は弊店の專門で色合は豐富やんな種類でも持つて居ります
地方へは御一報次第見本送呈
バウエル街三二四
みやこ商會
電話シー五七七五

ねこ印

スタイルがよくて
御婦人及子供衆の
洋服は是非とも
寺西婦人子供洋服店
バウエル街四三三
電話バイ四五三二

純良新鮮ミルク配達
晩市メーン街三〇〇
ローズバンク デーリイ 篠末松
電話シーモア三三一七

徵集延期願
體明料及手數料共にて金貳弗、外に書留返送料十五仙
日本行各汽船 切符直接販賣致候
一月 ▲ありなな九七日 ▲ジャクリン十日 ▲マッキンレー廿二日 ▲あらびや丸廿四日 ▲伊豫 丸廿七日
◉妻子、使傭人、定着農夫等一切の呼寄願、再渡航證明
◉出生、死亡、婚姻、離婚、養子縁組等其他戸籍一切
◉當國政府へ出生屆、歸化證にて當國旅券下附手續
晩香坡市バウエル街二三五
大阪商船 日本郵船 シーピーアール 切符販賣代理人 中山義一事務所
電話シーモア七六五二 自宅バイ二三〇七

黑龍會の大使非難

伯刺西爾大使の暴行事件

（東京十二日）伯國大使デ・リマ・シルヴア氏が流坂御所附近で暴政殿下の函館の前を突切ろうとし警官二人を洋杖で殴打負傷せしめた事件に就て黑龍其他の反動團体は大使の召喚を圖るべしと政府に要求しての決議を為し之を政府當局に寄附した、之等團体並に警視廳は事件に就て非常に憤慨して居り尤も吾々の抗議は大使に對して伯國に對してではないと云つて居るが一方政府は事件は警視廳と大使との間のものであるとし何等公式の手段には出てない伯國大使館は其筋で暴徒の襲撃を慫つて居る

獨逸の破産者增加

（伯林十二日）獨逸政府の發表する處に依れば昨年十二月中破産せるもの一六六〇に達し破産件數は十一月より二割增加した

鐵道勞働局の廢止

（莫府）米國上院州際商業委員會長ソットソン氏は鐵道會社及び鐵道勞働組合の代表者の聲明に應じて現行鐵道勞働局を廢止して五人より成る新國際局を創設する議案を提出し更に使用人がその意思に從ひて服務する權利を剝奪せざること及該權利を剝奪する爲に法廷の力を用ひざる案も並に提出した

合衆國大審院が都會の人種的差別

に基く不動産に關する契約の効力問題の審議を開始す

（莫府）のエスピと云へば市地上流階級の住宅區域であるが、同街の土地家屋所有者たちは去る九月二十一年相互の間に正式契約を結んで何人と雖も同街の宅地を黑人には賣渡さぬといふ約定を為したところ約一ケ年の後前記契約締結者の一人なるコリガン夫人は

◇此契約を無視して其所有家屋をヘレン・カーチスなる黑人種の婦人に賣却する事を約したるに前年相互契約を取換はした

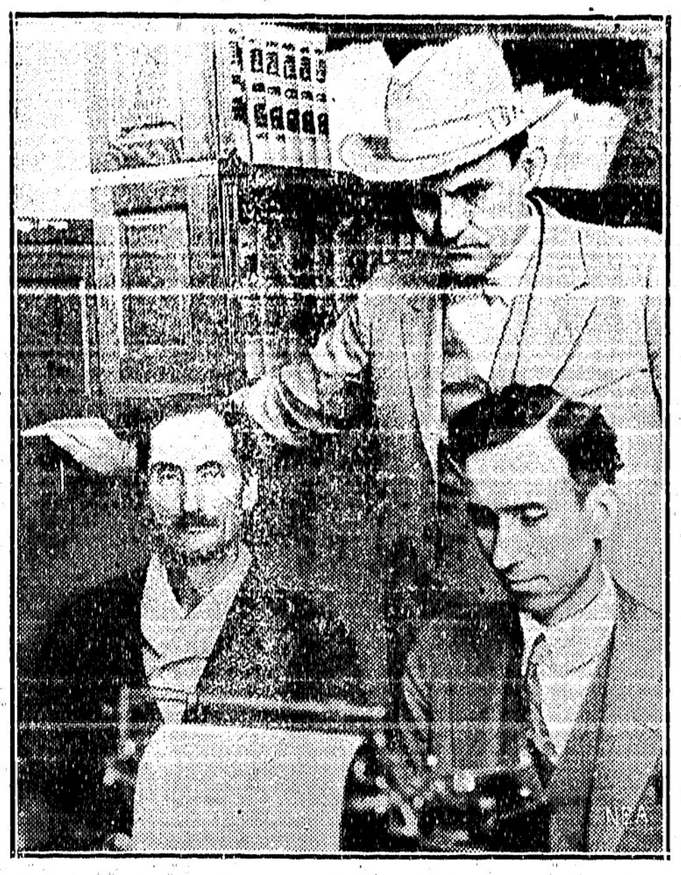

米國テキサス州スチーブンスヴイルのエフ・エム・スノウ（下方向つて左）は碁子のバーネー・コネリーと自分の妻と其他の三人を殺した人間で懲役を銃殺してファイヤ・プレースで燒いたのであつた、寫眞は彼が顔を白狀して居るところで後方に立つてゐるのはテキサスの警察のキャプテン・トム・ヒックマン、右は裁判所書記ウイリヤム・ピー・スエインが告白をタイプライターに取つて居るところ（大陸電報）

練習艦隊は出雲八雲

司令官は山本中將

伏見若宮殿下御搭乘

（伯林十二日）獨逸政府の發表する處に依れば昨年十二月中破産せるもの一六六〇に達し破産件數は十一月より二割增加した

本年度の練習艦隊は横須賀の八雲と佐世保の出雲の二艦で編成司令官には前第五戰隊司令官山本英輔中將に内定してゐるとのことで九月に横須賀を拔錨するとのことである

海軍大將伏見宮義仁王殿下には今夏横須賀拔錨の練習艦出雲に御搭乘の筈で御搭乘になる旨書かれて居たある

夫君の後を追ふて

駐日大使夫人渡日

一行五名來る廿三日

新駐日大使チャールス・マクヴ非ー氏は先般東京に赴任の際夫人を殘して單身出發し、任地にて適當なる邸宅見當り次第夫人を迎へる事となり、夫人は東部から先づ加州サンタバーバラの元の自邸に來り約二週間滯在の上一月九日のダラー會社汽船プレシデント・ピーヤス號で日本に向け出發の

◇豫定であつたが、其後之を變更し來る一月廿三日出帆のタフト號で侍女と外三人の同伴者と共に渡日することに決定した、同行者三名の氏名は判明せぬが、桑港ダラー汽船會社では去る六日紐育よりの夫人の申込によりタフト號第百十五と百十七の二船室を準備して居る

◉又も出た大正曲垣

愛宕山の石段を騎馬で上下

（東京廿）舊幕時代馬術の重んせられたとき江戸は愛宕山の六十度といふ急傾斜の石段を馬に跨つて巧みに攀登り悠々下山した曲垣平九郎馬術の擧は今なほ人々に稱嘆されてる處だが、大正の文化時代に入つてつい先頃一介の馬丁は今樣平九郎を氣取つて巧に此離業を遂げ終うしたとの報道に引續いて又もや第三の曲垣平九郎が現れたと云ふのは岩城敏太なる調馬師は選しい馬に跨り九日好奇心に驅られて群がり集つた觀衆熱狂場裡に首尾よく愛宕の石段を登降して大正馬術の爲に氣焰を擧げた

◉死刑は二人

モリスは終身懲役

死刑囚ベーカーとソーワツシとリスの三人に就ては夫々サタワツシとモリスは終身懲役とされ他の二相へ減刑申請中であつたが愈法人は死刑執行とまつて其旨法相から昨日通告があつた、三人は本日夫々の運命をシエリフから言渡される事となつて居た、刑の執行は十四日、執行人エリスは東部から昨日新西院へ着いた、死刑になるベーカーは三十七歳、ソーワツシは二十四歳、減刑されたモリスは四十八歳である

◉麥酒パーラーで煙草が買へる

其他の件は嚴重麥酒パーラーでは從來煙草を賣ることが出來なかつたが管理局では取締規則を變へて煙草は賣つて好いことゝした、お客は此點で大に便利となつたが然し他の件では規則を引締めた、即ち本來の規定では聲樂やキャバレーの公演を一切麥酒パーラーでは許されないので當業者の中ではレヂオを据へて娯樂を供する向もあつたが之等は一切嚴禁された、尤も喇叭の放送の分は大して差支はないのだが舞踏曲になると一盃機嫌のお客はツイ浮かれ出すので管理局の目は光つた譯である

七百人の出席者が

心から新年を祝ひあつたステヴストンの大親睦會

ステヴストン大親睦會は同地青年會主催の下に昨夜七時半よりチベラ・ハウスに於て同地各團体の援助を得て開かれた、會衆約七百人餘特に少年少女達が其の半數以上を占めて和氣に滿ちた大親睦會であつた、先づ

司會者大津源次氏▲祝賀演說　青年會代表坂本氏、婦人會代表ミセス池田、漁業團体代表錦濱氏、少女會代表濱西アヤ子

等があつてから餘興に移り第一に世界最大の蓄音機が紹介された、成る程世界一だけに素晴らしいものである、そうして此機械の中から鴨綠江節、詩吟、軍艦マーチが出て來る、大人も小供も大喜び、次で生活改善會代表有門彌太郎氏は生活改善の必要を力說して竹内庄太郎氏のヴアイオリンの獨奏があり合同教會の林善太郎氏は特に漁者仲間に有り勝な御幣かつぎの迷信を打破する事が生活改善の第一歩で此の急務を說き、ステプストン倶樂部代表高橋儀兵衛氏は「茲に集まつてゐる多くの第二世が より良く向上されるのは一に親の如何によつて定まるもので第二世の道德的缺陷は第一世の責れである須らく第一世の自覺を望む」と說破後竹内庄太郎氏の美妙な尺八を聽く。次に中西牧師は排斥は强ち我々の生活を根底より壞すものではなく過去の

◇經驗よりして壓迫や不合理な社會を切りぬけて來た者の生活は却て强き生命を持つ事を說き各自の自覺を促した。餘興として爲本、曾川外四少女の手踊があり生活改善會代表の鈴木悅氏は現在を作つた力、現在を作りつゝある力、保ちつゝある力、將來の生活を作るべき力即ち少年少女、此三つが相集まつて現在の生活を構成しつゝあると說き始め善惡の標準をより高くする事、さうして之を妨ぐるものが惡であると述べ、互にとり良き望ましき生活は過去、現在、未來をよく眺め之れを淨化して行くにあると結んだ更に手品▲手踊「我物と」松尾みつゑ

大和民族獨自の文化的背景を有する在留同胞は社交的センターを設置して社會生活の上に優美なる潤ひをもたらし各自の生活を美化しこれを享樂する事を必要とする、之等の三問題を提供して在留者諸君の慎重なる考慮を煩はしたいと結んだ、猶席上小島久太氏及市橋須大教授の演說あり、前者は在留同胞發達に必要なる精神的覺醒、後者は華府會議の秘事を發表して喝采を博した

◉洋食店從業者

明夜新年宴會

當市内の日本人經營の洋食店主人初め從業者其他白人の洋食店に働く日本人は明十三日夜八時から新北京で新年宴會を開くこと〻爲つた、因に一九二〇年頃には當市内で日本人經營の洋食店は十七軒あつたが今はロブソン、バシフィック、ビー・シー、パーパー、ローズ及びバランテンの六軒であると

◉北晩の火災被害

北晩香坡昨年中の火災損害は合計六萬四千一百三十四弗であつた

◉行李盜難

福井縣人武田平太郎氏は去る九日美港着のあらびや丸にて來航一昨夜九州屋旅館に止宿中何者にか所持の柳行李（英字にHTKと記しあり）一個を盜まれた由、右の印の行李を發見した人は九州屋まで通知して貰ひたいとのこと

◇教會便り◇

◇新西院教會——來る十三日水曜の夜七時半より新西院教會で水曜會が開かれ「教會とパウロ」に就ての聖書研究並に信者達の信仰談がある▲來る十四日木曜夜七時半よりフレザーミルの宮城島氏方で家庭集會が催される

◇第三街聖公會——明晩七時半から聖書研究并に祈禱會が開かれ、後新年親睦會について相談があるとのこと、なほ十六日はシーダー街の山村政喜氏宅に於て家庭集會がある

◇合同教會——明日午後二時半から

キーファー街のミス・バード宅に於て婦人傳道會が開かれ、二月開催するアットホームの件に關して相談するから會員は是非出席して貰ひたい▲今晩八時より自由會話會がある▲明日午後六時半より

◇新年宴會——土曜日夜晩香坡期材會社に於て催される日本人一同は九萬學に於て新年宴會を開催したが出席者七十餘名却々盛大であつた

◉定期總會——理髮業組合にては明日午後二時より吉野亭に於て定期總會を開催引續き新年宴會をすると同業者は奮つて來會あり度し

▲ステプストン二尾村人會にては來る十五日同地櫻花會々場にて定期總會開催

◉新年宴會——土曜日夜晩香坡期材會社に於て催される日本人一同は九萬學に於て新年宴會を開催したが出席者七十餘名却々盛大であつた

定期總會

本會第三十年定期總會をステプストン櫻花會々場に於て來る十五日（金曜）午後一時より開催可致候間會員諸氏は奮て御出席相成度候

一月十二日　加奈陀　二尾村人會

觀察するも第一世として深く顧慮せねばならぬ問題である、故に現

指導機關の統一

救濟事業と同胞中心社交機關の設置を說く武富總領事

現在分立する第二世指導機關が、第二世問題に對する一般の注意努力の增加するに伴はれて近時益々增加の傾向あるは眞に喜ぶべき現象であるが、慨ひらくは之等有意義の團體機關相互の間に毫も聯絡も統一もなく、各個別々の方針手段を講じてゐるのは第二世善導の事業に對する能率を增進する點から

在各所に分立する多くの第二世指導機關及び其事業に大體の統一を齎する事は指導の効果を擧ぐる爲め是非實現すべき重大問題ではあるまいかとは小川ホテルに於ける博進社主大澤榮三氏の招待による新年懇親晩餐會に於て武富總領事の提唱せる問題である、武富氏は右の問題の外同胞中の老衰病者にして產なく血族友人もなき淋れなる人々に對する

◇救濟事業の如きも今後の同胞社會に取り傾る重大視すべき社會事業である事を力說し更に同胞の社交的方面に說き及んで

◇經驗よりして壓迫や不合理な社會を切りぬけて來た者の生活は却て强き生命を持つ事を說き各自の自覺を促した。餘興として爲本、曾川外四少女の手踊があり生活改善會代表の鈴木悅氏は現在を作つた力、現在を作りつゝある力、保ちつゝある力、將來の生活を作るべき力即ち少年少女、此三つが相集まつて現在の生活を構成しつゝあると說き始め善惡の標準をより高くする事、さうして之を妨ぐるものが惡であると述べ、互にとり良き望ましき生活は過去、現在、未來をよく眺め之れを淨化して行くにあると結んだ更に手品▲手踊「我物と」松尾みつゑ

接骨の依頼に應ず

時間　自午後六時半至八時
東チヨーチヤ街七三八
電話ハイ一三四九エヤ
小山

晩市及附近に於ける地所賣却希望せらるゝ方は何卒當所へ御照會を乞ふ多年の經驗を以て確實迅速に御取計ひします

水原事務所
メーン街コーヤル銀行二階
電話シー三四四七

不動々產賣買
讓渡證書作成登記
公證の手續一切

床屋至急歸國の爲賣りたし
照會は大陸日報營業部へ

定期總會
一月十六日（土曜日）午後七時本派加奈陀佛教會に於て本年度定期總會開催可致此段謹告候也
本派加奈陀佛教會

診察時間…自午前九時至午後六時
夜間診察…東第三街一九
電話フエヤ二四一七ブール
岸本憲一

靴製造並に修繕
メーン街三三五
小野田靴工場
電話シー四九六六

加奈陀在留邦人名簿
定價一冊壹弗
編纂事務所
バウエル街二三四
編纂人吉田龍一

特價
七弗
九弗
メーン街三三四
上野家具店電話シー、ア四二八二
ルソーハー古物の價格のシングを特賣致します

定期總會
來る一月十三日（水曜日）午後一時よりステプストン山本伊之助氏宅に於て第十五回定期總會開催可致候間株主各位は奮つて御來會相成度此段及廣告候也
一九二六年一月七日
加奈陀三尾株式會社
株主各位

英語教授
大學卒業女教師出教授いたします
大陸日報社營業部

診察時間
自午前十時至午後八時
婦人科小兒科
內外科
自宅ビユー二四〇六
事務所ビユー二〇六二
不在中はシー二〇六二
フエヤビユー二五五五
同自宅
電話シー二五五五
ドクトル下高原牽藏
バウエル街角
メーン街二三五
西第十街二三五
公認下高原醫院

一、血液檢査及び六百六號藥は九百十四號の注射治療をなす
一、ウオークマン・コンベセーション・ボードに關する手續を致します
しますから怪我をせられし者は至急本院を尋ねられよ
キス光線及紫外線療法の設備あり

ナナイモウエリングトンコール
松マキ各種
電話モアー一七五八
自宅フヤ三八三四
平家薪炭商會

マキ及びコール販賣
コール一ふくろでも御屆致します
一ふくろ七十仙
一ピル十一弗五十仙
電話シー六五七三（岡田茶店）
住宅マポール八五三ワイ
大倉

辯護士
エー・エッチ・ヤング
（日本語を話します）
東（ステングス街一九三
事務所メーンヘステングス角
ドウソン建物四〇一—四〇二
電話シーモア一六二七

日本土產
肖像畫第一
古寫眞からも
出來るメーン街武藤
寫眞館　アカダマ
美佛部　村上晴月

うどん
そば
御めし
明月
メーン街一五〇番
電話シー三九三八
うどんそばは手前致します

ダイヤタキシー
市內五十仙
電話シー四九六六

Sey
3696
市內五十仙
山陽商會內
サンヨータキシー

名畑
タキシーエキスプレス
電話ハイ七六五
市內五十仙

電話モアー二五二四
ミカドタキシー
市內五十仙

電話シーモア八八三
市內四人迄五十仙

千葉自動車
メーン街二〇八裏

シーモア五八六
高田タキシー

シーモア九五
ヤマタキシー
サードアーテンの直し及びセルロイドス替へ

五十仙タキシー

五十仙
タキシー
電話シーモア
一二六九
福村　小笠原

◉今明日の天氣豫報
（昨日四〇度）
▲十二日　火曜日　午前五、四五　午後二、五　午前一〇、三〇　午後一、三五
▲十三日　水曜日　午前六、四五　午後三、三八　午前一一、四三　午後二、四三

小說

夜の潮（完）

中村武羅夫作

若い男（三）

井上はどし子にそれを聞くばかりでなく、忠一の口からも何やかやすぐり出すしかつた。そして自分の身の上についても、井上はどし子の聞きもしない事を何やかやと話して聞かせるのであつた。

彼は間はず語りによつて、どし子は彼が大阪の方の大きな商人の一人の息子だといふこと、そして彼が實業界で有名な橘撫五郎の夫人で、ある意味では良人より以上に世間的に有名な、園子夫人と非常に親しい間柄だといふことも彼の口から聞いたのであつた。

待つ人

日が經つては經つ程馴染が重なれば重なる程、益々嫉妬と不安の感情とを持たずには居られない、そのいやな井上武雄と別れる日もいよ／＼近づいて來た。彼は今日實木俊作がどし子の迎ひに來るといふことも、何時の間にか、忠一の口から聞いて知つてゐるのであつた。その俊作が、愈今日來るのだといふその朝、どし子は湯殿でそのいやな井上武雄にばつたり出會つたのである。彼の女は丁度、湯槽の中から忠助子越しにいやな容樣を眺めた時と同じやうに、彼女はつたり出會つたことに對して、不快と恐怖とを感せずには居られなかつた。

「どうして、あの方はあゝなのだらう」

どし子は廊下に出て、我と我手にしめた胸の中の昔を我うしろに聞くと同時に、しつこい、圖々しい、まつわり付くやうな井上のいやな態度を心に繰返して、思はず眉を顰めて思つた。

「けれども實木さんさへ入らして下されば、實木さんが來てさへ下されば、もう今迄のやうに、しつくく附纏はれるやうなことはないでせう。それに、あの方の話では今日やはり橘撫園子夫人が熱海の別莊に入らつしやると云ふことだから、あんなに、不斷親しさうに言つていらつしやるぢやなきつと園子夫人が熱海の別莊に入らつしやれば、あの方も別莊の方に遊びにお出かけになるに違ひない。さうすれば尚のこと、今迄のやうに執こく附き纏はられなくつて濟むのね。折角實木さんが入らして、忠一と三人で樂しい日を暮したいと思つてゐるのに、あの方が今迄のやうな風だと、ほんとに困つてしまふ。實木さんだつて、どんなに氣持ちを悪くなさるか知れやしない、だが實木さんさへ入らつしやれば、それでいゝのね」

「園子夫人さへ熱海に見ねれば、それでいゝのね」

どつちから言つても、今日の日和といふことが大事であつた。若し嵐になつてしまへば、交通の不便なこの熱海では、こんなに待つてゐる實木俊作はもとより、園子夫人もやつぱり熱海に來ることは出來ないであろう。若し嵐の爲めに今日來ることが出來なくても、明日になつて嵐がやみさへすれば、すぐ來てくれるに違ひない。だが今日が明日に延るその一日だけでも敏子に取つては何だか堪へ難いやうな氣がするのであつた。萬一嵐の被害が激しくて、二日も三日も交通が開かれないやうなことがあつたらどうしたら宜いだらう。

敏子はけふの日和のとが、益々氣になつてきた。

その時、湯殿の入口の後の引戸が又音を立てゝ開いた。はつとして敏子は氣が附いて振かへつてみると、湯上りの先刻の老婦人の姿が入口から現はれた。彼女は井上武雄の前から逃れて廊下に出たまゝ、まだそこにボンヤリ突つ立つてゐたのであつた。

「おや、杉山さん、まだこゝに入らしたの」と老婦人はほか／＼と湯氣の立つやうな、湯上りのてら／＼した顏に、びツくりしたやうな表情を見せて聞いた。

「は、あの……」と敏子はどぎまぎして、答へるとが出來なかつた。

「どうなすつたの？」

老婦人はびつくりした表情を、段々怪訝さうな表情にかへて言つた。

「何んでもありませんの」

「こんなところに、先つきから立つていらしたの？」

「はゝらよつと……」とし子は赤くなつて、更にまたどぎまぎした。が「ごめん遊ばせ」と小聲で言つて、逃ぐるがごとくその場を立ち去つた。

「まあ、をかしな人ね、あの人は今朝は一体どうしたといふのだらう」

そは／＼と自分の前を立ち去つて、廊下の彼方に遠ざかるどし子の姿を見送つてゐた老婦人は、しばらく經つてから、不思議さうに頭を振つて獨言した。そして、彼女は何か思ひ當つたことでもあるかのやうに、につこりと微笑ひとそのまゝ自分の部屋に通ずる、どし子の行つた廊下とは反對に向つて靜かにあるき始めた。

どし子が自分の部屋に歸つて來た時には、二階の雨戸はもうすつかり開け放たれて、どし子が湯殿に降りて行く時に自分の寢床だけを畳んで座敷の隅の方に片よせて置いた布團を女中が押入にしまつてゐるところであつた。

「おやすみませんのね」と、どし子は座敷に入つてから女中に會釋した。

「お早ようございます」と女中は愛想よく言つた「まだ、お坊ちやまはほんとうによくおよつてゐらつしやいますこと」

「もう七時ですのね」と、どし子は机の上の時計を見て、びつくりしたやうに眼を見張つて、女中に聞しかけた「私、こんなに長くかかつたのかしら、五時に起きたのよ。お湯に二時間もかゝつたのかしら」

「ごゆつくり遊ばせ」と女中は言つた「お嬢さまは今朝はほんとにお早ようございましたのね」

「ね」と、どし子は答へて、忠一の枕もとに寄ると布團の上から彼の肩にやさしく手をかけた「忠ちやん、お起きなさい、もう七時なのよ。今日は實木さんの兄さんの入らつしやる日ぢやありませんか何時までも臥坊してゐちや、女中さんに笑はれます」

肩をゆすられて、聲をかけられて、今迄すや／＼と眠つてゐた忠一は、ぱつちりと眼を開いた。

「姉さん、今日お天氣？」と彼は寢床の中から無邪氣に聞いた。

「さあ」と、どし子は冠ぶさりに答へて、明け放つた縁側から海の上を眺めた「お天氣ところぢやなくて、段々今日はむづかしさうな空模樣になつて來るわ」

「厭つたな、僕」と忠一は寢床の中で顏をしかめた「今日ね、若しかしたら、天氣であつたら、井上さんが伊豆山につれて行つてやるつて約束したの」

「まあ」と、どし子は眼を見張つた「井上さんとそんな約束をしたの？今日は實木さんの入らつしやる日ぢやありませんか。それだのに、忠ちやんは井上さんと一緒に伊豆山に行くと言ふの？」

「だつて、井上さんがもう忠ちやんとも お別れだからお別れになる前に、一度伊豆山に遊びにつれて行つてやるつておつしやるんですもの」

「忠ちやんは、ちよつとお別れしてゐる間に、もう實木さんの兄さんのことはちつとも思はなくなつたのね」と、どし子は物悲しげな眞劍な色をその眼に見せて小さな弟を非難するやうに言つた。

「うゝん」と、忠一は枕の上の頭を横に振つた。

◇

友の手に送り來りし鈴蘭の香　ぞ萌き淺間山岸の

御菓子、書籍、雜誌（雜誌は特に廉價）
バウエル街四三七
鈴木菓子店
電話ハイ七七一

大工　前迫
紙はり
東カドバ街三三〇
電話シー五二九五エル

大工　竹中佐七
バウエル街二三三五
電話ハイ一九五二ワイ

念親修養法
念親法靈術
江間式身心鍛練法
治療及講習所
靈術士
面川寛之助
期日　一日より十五日まで
ポートハモンド　西本氏
十六日より月末迄
晩市バウエル街四〇三
インペリアルホテル
（第十六號室）

洋服洗濯
並にプレス染物
アベニウ　ダイオーク
晩市キーファー街七一一
電話ハイ一六五〇　中塚幸次

婦人小供服裁斷
縫方實地教授
東カドバ街四一六
電話ハイランド四一二四
熊谷みつ子

Thornycraft Engines
英國製
九馬力一百馬力
九馬力レデユーシングギヤー
八百五十弗
トローリングに最も適し
エンジンの音が非常に靜かで走航中もエンジンが動いてゐない程の靜かさである
スタートのイージな事亦驚く程なり
日本人部は中津常吉氏へ照會
ステブストン郵函六五
同氏は此エンジンを使用し居れり
GENERAL TRADING CO. LTD.
406 HORNBY ST. VANCOUVER, B.C.
SEY. 2382

▲木材輸出商
プリンセス街三三五
花月事務所
電話ハイ一四五
331 Princess Ave.
Vancouver, B.C

男女帽子洗濯並に染替
取次所
メーン街一八五（村田プレス屋内）
東カドバ街七〇二
電話ハイ四一三三エル
鮫島帽子洗濯所

靴商案内
バウエル街三三八
加藤靴店
電話シー二三六九
住宅アレキサンダー四一四
ハイランド三五五エル
バウエル街三四五
名畑靴店
電話シーモア七八一九
バウエル街二五八
小澤靴店
電話シー三七一一
住宅東カドヴァ街五五七
電話ハイ三〇四二ワイ

漁業用具一切
△ギヤソリンエンジン
△テント、オーニング
VACラバブーツ
エドワード
リプセット
Phones: Sey. 6031-6028
68 Water St.
Vancouver, B.C.

今度メーン街を閉館して暫時の間は出張寫しを致しますから何分御引立を御願ひ申します
有門寫眞館
東カドバ街七四七
電話ハイ八七六エル
ステブストン停車場となり同支館

時計販賣並修繕
晩市バウエル街二四四
萩原時計店
電話シー四〇八四

●魚類
●肉類
●青物類
●カマボコ
●和洋食料品
バウエル街二六二
田中六彌
電話シーモア五六六一

和洋雜食料品
日用品一切
ポートエレントン（郵函二七）
龜田商店
P.O. Box 27
Port Kennington, B.C.

運搬業
御用に應じて何時でも
東へステングス街三〇七
電話シーモア三〇二〇
奥津平四郎

△食料品
晩香坡市メイン街二〇八
清水商店
電話シー二五五七

和洋雜貨食料品
ユニオン・ウエストミンスター市
コロンビア街八三七。八三九
電話一一六一
自宅九〇九X
西口商店

鳥類卵
豆腐類
極々御注文に應じます
（蒲鉾高豆腐店）
晩市ゴーア街二一六
宮崎商店
電話シー八八七エル

新古賣買及金物類
東カドバ街一五七
森山家具店
自宅東カドバ街三三
電話シー三七七二
電話ハイ二〇三ワイ

雜貨食料品
晩市東カドバ街一五一
紀伊商會
電話シーモア六八三

先祖傳來名灸
男女諸病一切
並に按摩鍼灸及骨つぎ筋違ひ
小兒のかんの灸
ダンレビー街二二七
鎌倉
電話シーモア三五六九エフ

按摩針灸術
電話にて御用申付け下さい
ユーコン街七カド倶樂部高
山田政治郎
フェヤ電話四八三五アール

其他自動車附屬品一切
晩香坡市メーン街アレキサンダー街角
邦人唯一のグッドヤーイタイヤ特約代理店
世界の高き
グッドヤー
タイヤ
日本オート
電話シーモア一四五八

御婦人用お子供用物なら
澁谷雜貨部
家具なれば何んでも
澁谷家具部へ
晩市バウエル街三七八
電話シーモア六三六二

男物一切
晩市バウエル街二一八
日英商會
電話シーモア一六〇〇

スプリングネット
最上等のスコットランド製
特に＝安く賣ります
此機會を見逃しなく一時も早く乞御注文
晩市ビーチー街五〇〇（タワー建物）
クロフオード　スチュアート
代理者　ジエー・エス・テート
電話シーモア五五五

御婦人た子供衆の
ドレス、コート、スカーツ等
其他一切大勉強で御注文に應じます
西へステングス街五七
電話シーモア貳參壹參
盛本商會

◉獵具なら何でも
愈々獵期に入りました
御用意は弊店にて整ひます
晩市バウエル街二二〇
パウエル金物店
電話シー八七四六

山靴製造並修繕
バウエル街一六二
加藤支頭夫
太陽靴工場
電話シー九四五五

雜貨食料品
晩市バウエル街弐六六
梶木商店
電話ハイ貳貳五二

Abbey's SALT
アベース・ソルト
潔を機す
清事全う
を通し
液し節を完
血に調關
何れの藥店にもあり

貴金屬寶石類
金銀時計並修繕
和洋美術、雜貨
新西晩市第八街三九
中村時計商會
電話一〇六九エー
店主　中村助次郎

東カドバ街一六三—一六五
和洋雜貨食料品
松宮商店
電話シーモア三五九七

御婦人御子達衣類專門
其他切地毛糸類格好品一切
晩市バウエル街三二八
電話シーモア八七三
東山商會

時節柄感冒に御注意下さい
御風を召したら御早く新見商會の良藥を御服用下さいませ
熱サマシには何と云つても一番良くきく
高等風藥　五十仙　一弗
咳藥としては最もよくキク
鎭咳液　七十五仙
鎭咳散　五十仙　を召しませ
◆子供樣の風には左記の良藥を……
小兒風藥　五十仙　子供の熱サマシには一番良くキキます
小兒鎭咳液　五十仙　子供の咳止めの良藥であります
百日咳鎭靜液　一弗　最近發見せられました百日咳の良藥であります
昨今百日咳が流行して居ますが古より兎角百日咳はナカザリにして居る人が多くございますが只今では良藥が發見せられまして短日間にて全治し得るやうになりました若しも百日セキで御惱みの子供さんがありましたら「百日咳鎭靜液」を御服用下さいませ
高等風藥
鎭咳液
パウエル街三三一　電話シー壹參參五
一手販賣店　新見商會
NIMI'S SHOKAI 331 Powell St. Vancouver, B.C.

火事を口實に

恨みのある家のタタき壞し

始まつた東京に『破壞消防』の新規則

火事の場合延燒を防ぐため一戰術の机上に出をなす有樣であつたがとして「破壞消防」が戰術消防たゞ「公益の爲めに」との簡單な理由でこれを振りつぶし顧みなかつたもの〜今後かうした恐るべき命令が火事の度毎にやられては當局の立場がないといふ所から火災樣都に入つた昨今此の研究を始めたものなど、

部でも從來の日本家屋殊に震災後のバラック建物には火事には是非必要な手段なので新規條項の中に破壞消防隊を設ける費用を

請求して居るはをだが同時に起つて來る問題は「破壞消防」による損害の國家賠償であるとて

右に就いて「破壞消防部長は語る

「目睹里にそうした惡例があつたからやうか私からは云へないが元來破壞消防なぞは五十年前の遺り口で外國人の前で暗ずのは恥かしい樣な氣がする帝都の復興計畫が完成して家屋建築の要式が一變されたら全然必要のなくなるものだ當局としては將來故意に破壞するといふやうな事件が起らないとも限らないのでその場合にそなへる下心から研究して居るが若しさうした事が考へられるとすればぜん〜國家賠償の規則も出來る事と信じて居る」と

一本の管を水上に立て池の中に半日ひそむ

寒い時分は奈良の神鹿と添寢

不敵な留置場破り

弾の爆發で大阪南河内郡黑山分署に拘留中去る九月二十九日未明監視巡査の隙をうかゞつて留置場を破り退走した同村平尾村生まれ前科十八犯チーこと北條市松(七)の行方については、黑山分署では富田林署の應援を求め署員七名特別偵察隊を組織して

捜査中のところ、十二月二十一日午後十一時頃市松がこつそり實家に立戻る途中を格闘の末取押へた、逃走後約三ケ月目に逮捕された市松は「留置場破りなんてわけもない」と相變らず強

極力

がし、抑へられるまでは主として奈良公園に潛伏して附近を荒し廻つたと、なほ同人は

變裝術にたけ、警官の手からのがれて池中に飛び込み一本の管を水上に立て一半日餘を水中にひそんでゐるといふ强か者である、留置場を破つたことはこれまでに西三度あり、昨年十三年の苦役を終へて北海道殖民務所を出たばかりで「今度黑山署につかまつたなら生きては

娑婆

には出られない」と

女二人と同僚ごを自殺の道連れ

岐阜縣土岐郡稻津村名古屋銀行出張店員小木曾宗(二)は、十二月十六日午後十時頃丁藤浦次(二)と共に同村料理店紅葉屋で藝妓君子事岩井さよ(二)酌婦高木てる(二)を呼び遊興中所持してゐた昇汞水を酒中に混じ、自分も飲み浦次及び藝妓、酌婦にものませ、三人の死出の道連にせんとして、十七日午前二時頃に至り四人とも苦悶しはじめ大騒ぎとなり、いづれも重態である定は殺人未遂として取調べ中である、その筋では定は或は行金を費消し、かゝることを仕でかしたのではないかとその方面も取調べてゐる

岡山名産のコンニャク

支那物にマケ

悲觀する

岡山縣下川上、後月、阿哲、眞庭野の山麓に毎晩男女二人づれの幽靈が出るといふので土地では大さうな評判、力自慢の男が二人そんなものが出るものかと幽靈退治に出かけると正に現れて二人はムーッと氣絶正体を見現すため近く村

◇三重縣　名賀郡花垣村大字豫合理事は、十二月十四日上京農林省へ日本產保護のため關稅率の引上げ方を陳情の爲め出發した

◇新篇日本便り◇

壓迫

縣產品は漸次

格は從來の半額即ち一貫九十錢見當で取引されたものが四十七八錢内外に下落してそれでずら支那產に販路を奪はれ生產は著しい打撃をうけ主產地四郡生產者は本年のみでも既に數十萬圓の損害を蒙り昨今の如き狀況では漸次耕作者も減少せんとするので同業組合では今夏支那產の輸入狀況及び

關稅

の關係等に就いて調査の結果最初大阪稅關へ輸入の際コンニャク芋とせずたゞ芋として輸入されて關稅の如きも極めて低率で取扱ふに至つても依然關稅率は低率なため盛んに輸入せられ日本產のコンニャク芋に比し價格は頗る低廉なため益〻輸入の激增を見るに至りそれと同時に縣衛生品は漸次壓迫されて來たことが

明瞭

になつたので田邊組

◇岡山縣　都窪郡妹尾町字笹島岩吉は狩獵から歸つて自宅で米式二連銃の掃除中、過つて引金に手がかゝりドーンと一發、彈丸は緣側で雜巾かけ中の妻小波のお臀に命中した、應急手當の結果命には別ないが小波の臀部は蜂の巣のやうに滅茶苦茶となつたのが此夫婦今後は潔齋の生活に入らねばならなくなつた

◇奈良縣　生駒村雜穀商池成寅造は精米場で作業中場所もあらうに大切な所を調帶に卷き込まれて

内に決死隊を作ると大さうな騒ぎ

懸と主義とに弄ばれた勞働運動者

白村の「懸愛觀」にカブれて

藝妓を絞め殺す迄

元大日本勞働總同盟大阪聯合幹部から舞鶴海軍工廠の職工となり年から舞鶴工廠の職工時代に知り合ひとなつた附近の娘と懸に落ち娘の親達は結婚を歓迎してゐたが久吉の父が娘の家が餘り貧しいのに愛想をつかして結婚を許さぬので久吉は何とか工夫して一二萬圓の金を娘と與へこの懸を遂げんものと經濟書をひもとくなどいろ〜研究して見たがいたしかたなくつひに社會主義に共鳴し勞働運動に携はるやうになつた

◇

かくて同人は大正六年二月大阪鐵工所の職工となり更に大正六年二月大阪聯合會の幹部として運動を續けて

原作福井縣敦賀町當時京都府下中郡鶴町字餘部濱野久吉(二八)は去る九月二十九日午前二時ごろ同町加佐長新地内座敷業美好樓こと内藤末尾方において殺してゐること高田かつ(二三)を絞殺し自分も縊死をさして自殺を計つて目的を達しかつた事件は京都地方裁判所の寺田豫審判事の係で審理中であつたが、十二月二十二日豫審終結し殺人罪として公判に附せられた一件の記錄によると濱野がてる子を殺害するまでには實に小說よりも奇しきロマンスがある

◇

久吉は郷里木津學校を卒業し大正三年から舞鶴海軍工廠の職工となり

新地の美好樓で藝妓てる子と馴染固い契りをかはすやうになつた一方大阪において久吉と主義思想行動をともにしてゐる聯合會の幹部田中良一が酒を飲んだり女郎買ひをする度にその費用を久吉にせびりはじめては出入禁止で久吉に重傷を負はせ大阪區裁判所に起訴される樣だつたので久吉が主となり良一の減刑運動を試みその筋に請願した結果幸に良一は罰金刑ですんだ

◇

しかるにその後良一は矢表に立つて久吉の排斥運動を起したので久吉はつひに勞働運動者に對する信賴を失ふにいたつたところへ情婦てる子からすゝめられて斷然勞働運動から身を引くにいたりその後事業に手を出したが事志と違ひ勞働運動に對する感激にも生きられず靜かに自殺を決意するやうになつた

◇

久吉とてる子の關係は大正七年から馴染を重ね一時中絶したが更に十年五月末からまた〜關係を復活したのである、かねてから久吉に對し「あなたが勞働運動から手を切つたなら必ず結婚同棲する」といつてゐたのでそれを信じ久吉は勞働運動から手を切り舞鶴に歸つたのであるがてる子はその際「あなたと一旦夫婦約束をしたが人間といふものはあすの日がわからぬものであるからあの約束は破棄することにしやう」と申し出た、これは多分噂に聞くてる子に最近よい旦那が出來たからといふのでそれ等のことからあんなことを云ふのであらうかと思つた

◇

別に氣にもとめず九月二十八日夜七時頃美好樓に登樓し久吉は二階四疊半で寢ころび十月號の雜誌改造を讀みふけりてる子は久吉の枕もとでトランプをもてあそんでゐたが、その翌午前十時頃久吉は背

見たことのある、厨川白村の『近代戀愛觀』の中にある男をきらふ女が寡婦に侍つた際、ふとその男を思ひ出し嵐の夜その男の所へ訪ねてゆき甘い戀をさゝやいたところがその男は意外に思ひその瞬間にその女を我ものにせんがため荒なす黑髮をもつてその女の首をしめて殺したといふ場面のあつた事を想像しひやみにてる子が可愛くなり誰のものにもすまいと決心して、腰にしめてある古ネクタイで、てる子の頸をしめ、耳もとに口を寄せて「いづれさきに愛りたあとから僕も行くよ」と名殘の言葉をかけて殺害したのである

◇

久吉はてる子を殺すまでは、自分も自殺する決心で自宅の本箱へ遺言書を、したゝめて置いたが、てる子を殺害した刹那自殺の意志をひるがへし獄中において、てる子の靈をなぐさめ從容死につかんと決心から自首したのであると

女二人と同僚ごを自殺の道連れ

岐阜縣土岐郡稻津村名古屋銀行出張店員小木曾宗(二)は、十二月十六日午後十時頃丁藤浦次(二)と共に同村料理店紅葉屋で藝妓君子事岩井さよ(二)酌婦高木てる(二)を呼び遊興中所持してゐた昇汞水を酒中に混じ、自分も飲み浦次及び藝妓、酌婦にものませ、三人の死出の道連にせんとして、十七日午前二時頃に至り四人とも苦悶しはじめ大騒ぎとなり、いづれも重態である定は殺人未遂として取調べ中である、その筋では定は或は行金を費消し、かゝることを仕でかしたのではないかとその方面も取調べてゐる

◇埼玉縣　北埼玉郡御影村伊藤平一方へ先頃押入つた强盜は家人が病床にあると聞き金三錢也を惠んで立去つたが捕はれ、目下强盜未遂で取調べ中强盜の名は東京生田口一雄(二八)

◇山梨縣　南都留郡寶村小學校訓導奥秋政次郎長女すみ子(一)は父の名譽にかゝはると河口湖に投身、遺書に「我身は潔白なり」

◇長野縣　上伊那郡伊那村土屋醫師は同村白鳥某が診斷を請うた際全然無經驗無免許の妻信子に代診注射せしめた、患者はその翌日死亡したので問題となり取調べ中

つぶしてしまつた、これが本當の玉なし

◆内相の恐縮

◇獄政當の御下問

◇少々面倒であるが、先日若槻内相が所管事務について獄政當局下に御說明申し上げに當中に參内した時の事

◇殿下は一應お聽取りになつた後種々御下問あり内相それには一々お答へ申したが「官僚社會と國體社とは何う違ふか」とのお問ひにハタと行つまつてしまつた

◇時政家の内相數字にかけては知識豐富、經驗も積んでゐるが內務行政にかけてはまだ〜素人で官僚は往古神祇官から略はくをたてまつつた社、國體社は國司から略はくをたてまつつた社といふ區別が判らない

◇介添役の侍從武官長にたゞしてみたが是又其方の知識は皆無で要領を得ず結局「取調べまして奏答いたします」と大縮で引さがり內相まれに見る醜態を演じたさうだが

◇よく調べて見ると神社局から出した說明の材料にはちやんとそれが書いてあつたさうだのにいよ〜消防部や保安部あたりではこの問題について銳意研究中であるが是れが神社の實際問題として研究し始めた當面には意外な事情がひそんでゐる、昨年春の日露里大火の時の出來事だが本來ならば消防部長又は消防署長の外は家屋破壞の命令を下し得ないにも拘らず町內消防や青年團の間に不穩の私憤から絕對に安全な場所の民家を「危險だ〜」とばかり蹴倒其の他の道具でメチャ〜に打ち壞した實例が各所に演ぜられて其の無法を訴ゐる投書が當局

私憤

和洋雜貨食料品　晩市アレキサンダー街四三三　電話ハイ一二　福井商店　福井旅館

雜貨食料品　エキスプレス　晩市パウエル街四五三　電話ハイ四八九　堀善商店

再開業　あんま　パウエル街三四六の十五號室　河邊齒科醫隣室　松宮物四郎　電話シー二五〇六エル

薪石炭販賣並びに運送業　右何れも廉價迅速に御用命に應じます　住宅シー五七七六エル　シーモア八六三七オー　小宮吉藏　晩市東カドバ街三五八

葬儀一式　最も設備完全にして日本人紳士には特に親切に取扱ひます　晩市メイン街六一二　エドワード社　電話シー一三九〇ヒュー六〇八

和洋雜貨食料品　晩市西第六街七五八　小財商店　小財初次郎　電話フェモアント五二

各種大工用品が新着しました　鉋一丁　一弗九十五仙より二弗廿仙　曲尺一本　九十仙　兩刃鋸一丁　一弗九十五仙より二弗十仙　舟大工用鋸一丁　四弗五十仙より四弗七十五仙　鑿一個　一弗三十五仙　ノミ各種一本　八十仙より　剃刀砥石一丁　一弗五十仙　荒砥石同　四十五仙より　青砥石同　八十五仙より　香村商店　電話シーモア二二三一

59 Powell St. Vancouver, B. C.

メープル洋食店　當地御通過の節は是非共御立寄り何とぞ御試食の程を御待ち受け申して居ります　皇港市西第三街七一九　長末、吉岡、川田

診療　晩市アレキサンダー街五〇四　自午前十時至午後七時　伊藤　山崎　電話ハイランド三〇二九　療院

◇新療法カイロプラクテツクを以て諸病の根本治療

男女洋服仕立並にプレス　各種レンコート販賣　晩市メーン街二三二　相星洋服店　電話シーモア三三七六

學校工場　パウエル街二〇六　大倉洗濯所　電話シーモア六五三三　ランスダウン街一六〇　電話フェアー一一

●鮮魚●青物　●かまぼこ製造卸小賣　●鳥牛肉　晩市パウエル街二三三　前川魚店　電話シーモア三七八二　住宅シー六二六七エル

助産婦　新西晩市ユウン街三〇七（クリンスポロウ）　大西さだ　電話七七八アール

▲助産婦案内　東ヂョーヂヤ街七五一　古本初枝　電話ハイ三一八一アール

晩市プリンセス街二一五　ユレカルーム三階州一號室　不在中はハイ一七六三オー　高橋喜志子　電話ハイ三四九九エル

パウエル街二〇三　田邊よし子　電話シー三一四六

パウエル街三八六ホテル　ウオード二〇五—六號室　立石哲子　電話シー八〇八八

パウエル街三九六ホテル　ウオールド一二三號室　渡邊糸子　電話シー一四三ワイ

WASHINGTON ESTEP DIESEL ENGINES

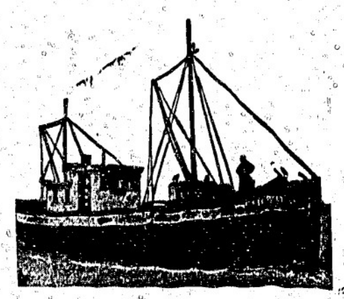

此の高速は ユアンストンの中西氏の所有なる新造船「ミュー、フレザー」號にして

ワシントンデユーゼル機關七十五馬力を備へた良き船　良き機關　であります

ワシントン・エスタップ・デューゼル機關は最上級の製作機關であり

常によく動き　最も經費が少くして走り船主をして金儲けをさせる最もよき機關であります

此の機關に就ての照會は

販賣所　晩香坡市西第六街一二五五

晩香坡マシーナリー　デーポー商會

◆湯ダンポ類—日本行の御みやげは特に勉强致します　晩市パウエル街二五〇　電話シーモア四〇八七　文化商會

◆ち齋門藥　外用痔退丸（安川製タカ印）一弗二弗、內用退痔一弗二弗「ちで困つて居るよりでは早く內用と外用の安川のちの藥を買給（キッと治るよ」

◆セービン　注射せず治る（六百六號と同と効力を持つて居ます）初期用一弗　二期三期用十弗◆レスノリン　三弗五十仙　婦人新藥◆エモゴール（三弗）新驗精藥用法就寢前一時間

◆空氣マクラ　極上二弗—日本行の船中で—キャンプで—汽車の中で—ホームでとく便利なマクラ

井上洋服店は　男洋服を專門として　洋服　を御注文を　寸分違はぬ　やうに作ります　而も値段が割に安いのに　御客樣はスッカリ御滿足下さる事と信じます　場所はゴーブ街二〇三　井上重隆

Canadian Pacific to Japan

シービーアール　日本航路船

エムプレス・オヴ　カナダ　二月二十日發

エムプレス・オヴ　シア　二月六日發

最も立派

最も高速力

最も大形

最も新式型

オーストラリア發

各船に日本人通辯をたき日本人乘客の接待に當る

日本食供給の準備あり

航行各二週間毎（晩香坡市發美府經由）

SETO MORE　Asiatic Passenger Agent　CANADIAN PACIFIC (Ocean Traffic)

J. J. FORSTER　General Agent　Vancouver, B. C.

講談

磯端伴藏（第十席）

尚流齋英山講演
長谷川小信挿畫

◇寒中に池の中で

五人の男がアブアブ伴藏の傍に逃げて來た巡禮は巡「私は罪科もない一人旅の巡禮でございます、何卒この場をお助け下さいまし」と云はれて伴藏は聽いた、然しこの場の有樣を眺めて、最前から典膳の亂暴を苦々しく思つて居た矢先ですから伴「ウム、可哀想な奴ぢや、多分これから善光寺へ詣るのであろう」拙者も善光寺の方へ參る故、安心して居るがよい」

この体を見た五人の惡者は、ドカ〳〵と伴藏の傍へ詰め寄て典「ヤイ〳〵、手前は何れの夜叉か知らないが、拙者が之から參ろうとする女を何故横取り致したのぢや、邪魔致すと手を見せぬぞ」伴「コレは〳〵何藏の御人か知らぬがコレは又近頃迷惑千萬な話、ソレにしても貴殿こそ武士にあるまじき仕業、いやがる女を抽へて無理に酌をさすとは、もつての外！」是を聞いて河童の五郎吉が五「ナ……ナンダ、酒落臭い事を吐すな」と突然足を揚げて伴藏の前にあつた膳をポンと向ふへ蹴飛ばした伴藏もモウ我慢が出來ない伴「コレ何を無禮な事を致すかッ」と五郎吉の首へ手が掛つたと思ひきや、エイと一撃五郎吉を刑て擲いて、前の池の中へドブンと投げ込んだ、オヤッ生意氣な真似をさらすなど、殘りの三人の兇分が「己レッ懲しろッ」と一刀を抜いて伴藏に斬つて掛る、伴藏はヒラリ〳〵と体を躱して、三人共美事に植いて池の中へ投げ込んだこの体を見た堀内典膳が典「己れ短々の体で逃て了ひました。後で善六は喜んで伴藏の傍へやつて來て善「且那樣、何うも有難うムいました、私は胸がスウ〳〵致しました、實は彼奴等は此邊でも大變な憎まれ者、私の店にも澤さんの借を拵へて容易に拂つてくれません、何にでしたら、序に且那に借錢の取立を……伴「コラッ善主馬鹿な事を言へ、それは冗談でございますが、且那樣、モウ今日は八ツ過ぎになつて居ります、この船をむ越になりますまでには、雪も隨分積つて御困りでもムいます伴「成程それも然うだ、ちや格別急ぐ旅でもないから今晩は厄介になろう」と爰で伴藏は巡禮のお酌と云ふ女と共に善六の家へ泊る事になりました。

お話はこつてサテ翌日になりますと、此方は堀内典膳一味の者共は、善光寺へ立ち歸つて來ましたが、何にも殘念で堪まらない典「ヨシ彼奴善光寺へ來るに違ひない、道に待ち受けて意趣返しをしてくれんと、兒分や弟子共を大勢呼び集め、各〳〵得物々々を持つて猿ケ馬場の森の中に待ち受けて居りました、そんな事とは夢にも知らぬ磯端伴藏は、善六の家を立ち出でて、巡禮のお酌を連れ雪の中を段々やつて來たのが、猿ケ馬場の森の中でありますが、やがて兩人は森を越へ籠の方まで下つて參りますと、俄に兩側の松原の間から百人餘りの同勢、得物々々を持つて間の擊を撃げて、ドッと兩人の傍へ立ち現れました、此時典先に立つ堀内典膳、大聲を上げ典「ヤイそこの浪人、よくも〳〵昨日は我々五人を手酷い目に遭はせて居たな、その意恨晴らした、命を貰ふから覺悟に及べッ」と呼ばはつた。

新古家具賣買　落合商店

天下一品卵入手打ひめうどん並にそば

晩香坡市バウエル街二四九
誠心堂内
石炭販賣　運送業　若林市藏
電話シーモア四八八四　自宅シー八四三七エル

誠心堂の高尚優雅な
新年はがきを
お求めください、そうして心ひそかに待つて居らるゝ皆樣の御親族御友人知己の方へ御送りください
（見本は何時でもお送り申上げます）

油斷大敵！感冒流行の兆あり
恐るゝに足らず、然し轉ばぬ先の杖
▼アスピリン　五十仙一弗
▼クナイン　三十仙
▼217　三十仙
▼ヘプリン丸　五十仙一弗
▼實効散　五十仙一弗
▼オトー散
▼オカー散　五十仙
其他種々

御藥は誠心堂
バウエル街二四九
電話シー四八八四

Skandia Marine Engine

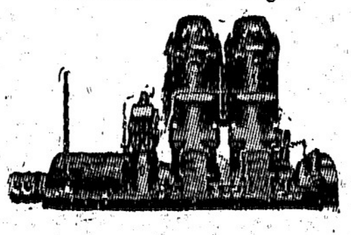

最新式スカンディア、オイル、エンヂン
◉四馬力以上にして漁業用に好適
オイルを使用しギャソリンから生ずる危險なし
電氣を用ひず電氣のラブルなし
スピードは早く力は強い
値段は至極安く
エキスペンスは一時間一馬力に對し五厘位である事の特點あり
◉材所用モーター（原動力機關）五馬力より三百せ馬力までわり至極經濟
御照會下されば詳細御説明致します
日本人部　中井事務所
バウエル街三五五
Vancouver Pile Driving & Contracting Co.
148 Alexander St. Vancouver, B. C.

Japanese Brokerage Co.
332 Powell St.
Vancouver, B. C.
大小ルーミング、フルーツ店、風呂屋其他各種の賣物あり
御問合せ次第詳細御通知致します
日本行船切符販賣
土地家屋賣買登記交渉手續通辯代書百般代理事務
徵兵猶豫願手續
バウエル街四六六
電話シーモア六四六七
奥村事務所
住宅イ三〇六三エル

晩香坡市ゴーア街三三九
The Canadian Japanese Ass'n.
329 Gore Ave., Vancouver, B. C.
加奈陀日本人會

バウエル街四三九
九州屋旅館
江島順藏
電話イ三九八八エル

新古家具及金物類
大工道具一切
日本レコード
大正琴三味線（直輸入及附屬品一切）
蓄音機の修繕致します
東カドバ街一三八
竹内家具店
電話シー六〇九一

祖先傳來
小供のかんの灸
鍼灸按摩
揉療治西洋マッサージ
西第六街（小財商店隣）
電話フェヤ四六八一エル
毎日午後六時よりは出業致します
はやし

關根旅館
晩市バウエル街三五五
館主　關根なか
電話シーモア三五八九

和洋食料品一切並に運送業
晩市東カドバ街六三二
渡邊商店
電話イ三二四八エル

料理屋飯屋案内（いろは順）

晩市バウエル街四四一
お寿司天ぷら一切
林家
電話イハイランド一九九

すし色々辨當並にめし
電話シー五七八二
晩香坡市バウエル街三九三
○一めしや

バウエル街二五〇
なべやきうどん、そば、どんぶり物一切
天狗
出前致します　電話シー三五三八

めしうどん、そば、どんぶり物一切
バウエル街二五一
鶴の家
電話シーモア四一〇九
中川つる

御料理
晩市バウエル街二六一
曙めしや
しげ子　あさ子　すゝ子
電話シーモア四〇三二

晩市バウエル街二六六
日の丸
電話シー三四三三

會席御料理
東カドバ街四〇〇
梅川
電話イ二二六三

うどんそば
めし　丼物品々
しるこ　ぞうに
晩市ダンレイ街一三一
電話シー三五六一エル
おきな屋

あんま　採療治
新式電氣治療器
バウエル街三六六
ルーム
猪本キヌ
電話シーモア八〇六六

切花、鉢植
婚禮用、葬儀用
花環を安價で
御用命に應じます
バウエル街三〇八
中村花屋
電話シーモア五九三五

夏帽子の卸販賣
帽子製造業開始以來好成績を收めて來たのは偏に貴樣の御愛顧に依るものと深謝申上げます就ては
●夏帽子の見本は全部揃ひましたから特に夏帽子を一月中に前注文なし下さる方には特別割引をなし御用命に應じます御來晩の節は御立寄りの上見本御一覽を願上ます
西第二街一五七
電話フェヤ六〇八六エル
友田帽子製造所

心田裁縫公司
W. Samtien Co.
436 Columbia St.
Vancouver, B. C.

編物
本店は當市にて長年營業し品質精良常に日支人の顧客を歓迎致して居ります
スエター類他一切西洋客の寸法に合ふやうに製造致します
人樣の店で出來合品をお買求めになる場合と異なり總て快適且つ其上値段は低廉を旨と致します、各種衣類毛糸類も取揃へあり是非御用命の程願上げます

晩香坡市バウエル街三四四
石炭運送販賣
前川
電話シーモア二二四〇

大工道具一切
晩市バウエル街三六八
秋山金物店
電話シーモア四五七七

メーン街二二八
フォード タキシー
電話シー七五五七
石坂、富山

FORD TAXI

和洋食料品一切
精米業
貸つきも大勉强で致します
運送業
アレキサンダー街四七四
酒井精米所
電話イハイランド四五二

三山
かまぼこ製造
卸し小賣
電話シーモア三二六四
晩市ゴーア街一二四アレー
129 Gore Ave Real.
Vancouver, B. C.

鍼灸按腹
揉療治西洋マッサージ
電話にて御用仰せつけ下さい
晩市フロント街一四八
島森キャビン
電話フェヤ四二三二エル
増田かね

T. MAIKAWA
369 Powell St.　Vancouver, B. C.
新荷着
トロ、芋　目刺イワシ
里芋　櫻干イワシ
シジミ佃煮　チリメン煎魚
イカの糀漬　干鰤
森永バナナ、菓子　錦アラレ
晩市バウエル街三六九
前川商店
電話シーモア參七貳壹

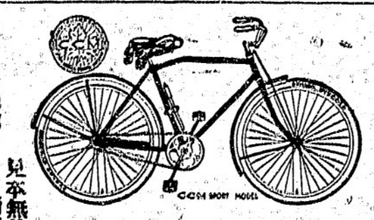

自轉車は專門のターメーで
英米加高名品在荷豊富各種新古御好み品を常に勉强して居ります
コロンビヤ號加奈陀特製品四十弗以上六十弗
ビーヤース號米國同　六十五弗、六十七弗
ビー・エス・エー號英國同　六十弗以上百弗
エムパイヤ號同　四十弗特價敗賣
クレセント號加奈陀製　四十五弗
徳川中古十五弗以上色々各國附屬品一式
子供三ツ車自轉車自動車多數出張
五弗以上廿二弗迄月拂新古取替
乳母車其他車類タイヤ取換へ直し一切
見本無代進呈
晩市メーン街壹壹貳
電話シー八五二〇
ターメー自轉車店

内潔、各室湯水スチームヒーター附
高等旅館
ホテル・ウオールド
バウエル街三九六
電話シー三七八八
高橋菊助

石炭
晩市ゴーア街一三〇
マキ
當山運送舍
一力亭の下
電話シーモア三九貳貳
當山、荒木

C. N. S. CO.
337 Gore Ave. Phone Sey. 839
Vancouver, B. C.
人員募集
シー・ピー・アール
ケットルバーレー鐵道線ギャング働
日加用達會社
（晩香坡市ゴーア街三三七）

日本梨　櫻干　里芋
丸干イワシ　其他種々
バウエル街二〇五
書下村商店改め
岩本商店
電話シーモア三三九三

晩市バウエル街三〇〇
石炭販賣
○忠運送社
電話シーモア六〇九七
自宅ハイランド四〇六七

大阪商船
日本郵船
シーピーアール
各汽船切符販賣
（電話シーモア八三九）