大陸日報
TAIRIKU NIPPO
(THE CONTINENTAL DAILY NEWS)
PUBLISHED BY
TAIRIKU NIPPO SHA, LTD.
135 CORDOVA ST. E.
VANCOUVER, B. C.
本紙定價（前金）壹ヶ月七拾五仙 六ヶ月四弗貳拾五仙 壹ヶ年八弗貳拾五仙
發行所 株式會社大陸日報社
社長 山崎寧
晩香坡市東カドバ
電話シー一三五三〇六五

●新古家具賣買 落合商店
命の程願上ます
御用の際は電話にて御申下さい
バウエル街七五三
電話バイ三四六 田口製麵所

エジプトの政情險惡（上）

◇反對二派の結合

今朝到着の倫敦發電は、昨三十一日夜開議を開き、エヂプト問題を協議せる事を報道して居る。但し其の結果、英國政府の態度の、如何に決定せるかに就ては、多分、本日午後に至らざれば判明せざる可きも、埃及前首相にして反對三派の首領の一人たるザグルル・パシャの態度の強硬には、埃及統監のロイド卿は勿論、英國政府も亦、可なりに手古摺り居る丈けは事實なるらしい。

其の、此所に至れる直近の原因は、前々週目に行はれたる總選擧の結果にあり、政府黨大敗して、首相ジョール・パシャが辭職の除儀なきに至れる爲めなのであつて、されば、といひて、英國としては、一昨年十一月十九日の、スーダン統監スタック將軍暗殺の記憶の未だ新たなる今日、其の責任者を目指し居る當時の首相、ザグルル・パシャを、又もや首相とするは其の欲する所にあらず、從つて、其の代りに、反對三派の首領の一人、アドリ・パシャを首相に任命せんと欲し、而かも、敵初夫れを承諾したりと傳へらる、ザグルル・パシャが、思ひ直して首相たらん事を欲し、統監のロイド卿と押問答を重ね居るなりと傳へらる。

而かも此度は、反對三派（上記ザグルル・パシャ、アドリ・パシャの外に、サルワト・パシャの黨派）が、從來の行きかゝりを捨て、一致團結せる所に、英國の始末に終へぬところがあるのだ。

（未完）

義理固くて、丁寧で、謙遜で、特に白人に對しては遠慮深くて控へ目で、批評さる可き點は溜山無い。

だが、工藤君が、意見を聞いたと曾ふ人々の將尾に「早くカナダ人同等の生活をなし得る處迄引揚げてやるだけの好意を持たなくてはならぬ云々」とか、「日本人と何等の交渉がないとしても、自分の子供が日本人の子供と云々」とか又キャサウード代議士の「心配する事は無い、地盤を確立して立派な生活の出來得る樣にする事が急務だ」とか、此等の日本人に好意を持つた人達の言葉の末にさへも日本人は、社會人として、カナダ人の生活標準以下の生活をして居る事は一樣に認めて居る。結局、特殊的に見て居るのは事實である而して、ウォターフォールと云ふ人が、レージーな理窟屋であつたとしても、其指摘した日本人の弱點は、どうする事も出來ない事實として、カナダ人の社會から認められて居る事を、吾等は深く思はねばならぬ。

○

勿論吾等は、經濟的に衣食住を立派にする事が不可能である場合もあり、農者としては、時間の無制限は何も日本人ばかりで無い。白人農者だつて、八時間働きで

同胞農者の排斥問題（上）

◇寄書◇

山家生

ハッセキのウォターフォール氏の排日記事が現はれッシヨンの工藤君の、それに對する所見が出た。私は、其兩方共、別々な見方に於て興味を感ずる。

即ち、日本人農者を、カナダのコンミュニチーを形作る一分子—社會人—として見る時に、ウォターフォール氏の排斥理由の中の、大部分を肯定せねばならなくなるし、又、日本人を、隣人として見る時に、是れ又、ゼントルマンである事に異議は無い。

農業經營は出來ないのだが、一週間七日働く事は、收穫季なる特殊な場合の外、日本人以外には、餘りやらぬ事だ。ウォターフォール氏は其點を曾ふのであらう。

白人はドレス・アップして一家揃ふて教會に行く一方、日本人は馬を引き出してグット・アップ、〜と働いて居たとしたら、個人としては何なるゼントルマンであつても、白人の眼からは、イヤに見ぬるのは當然だ。

又刃子だか婦人だか分らぬやうな風來で、男子と同じハードな仕事をして居る日本婦人——それも姙娠中の重い身體を、勞働に酷使されつゝあるのを時々見る時、何に感慨目に見ても、彼等白人と同等には見られないのである。

それに、言葉が通ぜぬ爲めに、自然白人社會と交渉を斷ち、法律的的別個の社會を形成して居る。隨つて、個人的に「好い人間」であつても、社會的には、不用な有害な人種と曾ふ事になり、「決して同化しない人種」と見られるのも、蓋し止むを得ない事ではあるまいか。

○

カナダ人は自分等の住む社會を美化し淨化しやうとする欲望が非常に熾である。日本人が何かの會を組織する時「會員相互の福利の增進を計る」と言ふ時、カナダ人は「コンミュニチーの福利と美化の爲めに」と、必ず會員丈けに限らず、會員各自が、彼等の住んで居る社會の淨化と繁榮を目標とする。

だから日本人が、たとへ其一部分）の關稅、每百斤二十九圓六十錢を、モッと引上げようといふ議論が起つて居るのであります。——併し其の方は、據說といふ事になりましたが、コンデンスド・ミルクの方丈は、容器每百斤五圓五十五錢から八圓三十錢に引上げられて居るのであります。

◇

夫れでイクラか、舶來品の方で値を上げねばならぬ事になり、日本製品との値開きが大きくなりますので、日本國民も、自國產を用ゐるやうになる事なのかも知れませぬ。——が、ソレ迄に手數をかけなければ、品のよい自國產を、自信を以て用ゐないといふ第一等國民も、厄介物といはなければなりませぬ。

◇

其のパンに就ては、最近の日本の新聞で、コンな話が傳へられて居ります。——曰く、——

「一ところ蒙古で牛疫が盛んに流行したことがある。その時英國人の或者が注射藥を持つて行つて注射してやつたら、牛疫がパタリと止まつた。サアそれから、と云ふもの、蒙古人が英國人を信用し出して、英人の言ふとなら何でも聽くと云つた風。——それにつけ込んだのが、見掛によらぬ機敏で打算的な例の英國企業家連。——蒙古は牛畜の盛んな處だ。彼等は即ちこれに目をつけ、牛乳及び牛乳による酪事業を始めた。そして蒙古の各地に製造所を置いて、盛んに製造し盛んに分配を行つた。その組織には、コンデンスド・ミルク、バタ、チーズ等いろ〜あるが、就中その白バタに至りては、世界有數の優良品だ。日本にフランス白バタで通つて居るのは、この蒙古の白バタだ。蒙古に近い朝鮮にてもフランスで通り、寺內總督の如き非常に賞美したものであつた。」

といふのであります。自國の勢力圈內にある蒙古の白バタを、英國人から「フランス白バタ」として買つて居た日本人の、お目出たさ加減は、目も當てられぬと申す外はない事なのであります。

◇

但し右の、所謂「フランス白バタ」製造も、大戰で英國人が引揚げ、一時中止になつて居たのだ、といふ事であります。又もや、ボツ〜始め出して居るとの事なのであります。

◇隔離による教育—本日休載—

◇世間話◇

南北生

◇加奈陀產のベーコンが

今に世界一になるだらうといふ記事が、昨日の本紙第三面「加奈陀の事情」欄に出て居りました。——山來、英國人は、胡椒に、ベーコン・エッグスを食ふ人種として知られ、而かも其のベーコンなるものが、丁抹產を世界第一である、として、愛用して居たので有名な國民なのでありますが、夫れが新來の加奈陀產ベーコンを、世界一に別立て〜やらうとする所は英國民らしい所であります。自國民の作つたものを自慢する自信と國產がありれば、それを第一等品と

して珍重したがる所に、エラい所があるのであります。

◇

其の點へ行きますれば、日本國民は、ナンでもカでも、舶來品崇拜主義であります。——其の最もよい實例は、バタやコンデンスドミルクの選擇に現はれて居ります——即ち、近頃の日本には、舶來品よりも品質の優れた製品が出來るやうになつて居るのでありますが、內務省とか、農林省とかで、ナンと說明して聞かしても承知しない。——實質のワルい舶來品を、日本製よりも高い値段で買入れて喜んで居るといふのであります。——夫れが今春の日本聯合會で「關稅改正案」の審議の際に、大騷ヤカましい問題になつた。——

◇

そして、現在の輸入年々七十何錢迄の舶來品の方が大部

エジプトの政情險惡（上）

◇反對二派の結合

今朝到着の倫敦發電は、昨三十一日夜開議を開き、エヂプト問題を協議せる事を報道して居る。但し其の結果、英國政府の態度の、如何に決定せるかに就ては、多分、本日午後に至らざれば判明せざる可きも、埃及前首相にして反對三派の首領の一人たるザグルル・パシャの態度の強硬には、埃及統監のロイド卿は勿論、英國政府も亦、可なりに手古摺り居る丈けは事實なるらしい。

其の、此所に至れる直近の原因は、前々週目に行はれたる總選擧の結果にあり、政府黨大敗して、首相ジョール・パシャが辭職の除儀なきに至れる爲めなのであつて、されば、といひて、英國としては、一昨年十一月十九日の、スーダン統監スタック將軍暗殺の記憶の未だ新たなる今日、其の責任者を目指し居る當時の首相、ザグルル・パシャを、又もや首相とするは其の欲する所にあらず、從つて、其の代りに、反對三派の首領の一人、アドリ・パシャを首相に任命せんと欲し、而かも、敵初夫れを承諾したりと傳へらる、ザグルル・パシャが、思ひ直して首相たらん事を欲し、統監のロイド卿と押問答を重ね居るなりと傳へらる。

而かも此度は、反對三派（上記ザグルル・パシャ、アドリ・パシャの外に、サルワト・パシャの黨派）が、從來の行きかゝりを捨て、一致團結せる所に、英國の始末に終へぬところがあるのだ。

（未完）

義理固くて、丁寧で、謙遜で、特に白人に對しては遠慮深くて控へ目で、批評さる可き點は溜山無い。

だが、工藤君が、意見を聞いたと曾ふ人々の將尾に「早くカナダ人同等の生活をなし得る處迄引揚げてやるだけの好意を持たなくてはならぬ云々」とか、「日本人と何等の交渉がないとしても、自分の子供が日本人の子供と云々」とか又キャサウード代議士の「心配する事は無い、地盤を確立して立派な生活の出來得る樣にする事が急務だ」とか、此等の日本人に好意を持つた人達の言葉の末にさへも日本人は、社會人として、カナダ人の生活標準以下の生活をして居る事は一樣に認めて居る。結局、特殊的に見て居るのは事實である而して、ウォターフォールと云ふ人が、レージーな理窟屋であつたとしても、其指摘した日本人の弱點は、どうする事も出來ない事實として、カナダ人の社會から認められて居る事を、吾等は深く思はねばならぬ。

○

勿論吾等は、經濟的に衣食住を立派にする事が不可能である場合もあり、農者としては、時間の無制限は何も日本人ばかりで無い。白人農者だつて、八時間働きで

農業經營は出來ないのだが、一週間七日働く事は、收穫季なる特殊な場合の外、日本人以外には、餘りやらぬ事だ。ウォターフォール氏は其點を曾ふのであらう。

白人はドレス・アップして一家揃ふて教會に行く一方、日本人は馬を引き出してグット・アップ、〜と働いて居たとしたら、個人としては何なるゼントルマンであつても、白人の眼からは、イヤに見ぬるのは當然だ。

又刃子だか婦人だか分らぬやうな風來で、男子と同じハードな仕事をして居る日本婦人——それも姙娠中の重い身體を、勞働に酷使されつゝあるのを時々見る時、何に感慨目に見ても、彼等白人と同等には見られないのである。

それに、言葉が通ぜぬ爲めに、自然白人社會と交渉を斷ち、法律的的別個の社會を形成して居る。隨つて、個人的に「好い人間」であつても、社會的には、不用な有害な人種と曾ふ事になり、「決して同化しない人種」と見られるのも、蓋し止むを得ない事ではあるまいか。

○

カナダ人は自分等の住む社會を美化し淨化しやうとする欲望が非常に熾である。日本人が何かの會を組織する時「會員相互の福利の增進を計る」と言ふ時、カナダ人は「コンミュニチーの福利と美化の爲めに」と、必ず會員丈けに限らず、會員各自が、彼等の住んで居る社會の淨化と繁榮を目標とする。

だから日本人が、たとへ其一部分の人にしろ、彼等の社會を美化する事に協力する時、彼等は非常に喜び、人種の如何を問はず、彼等の社會に奉仕する者を尊敬する丈けの寬容な度量を、彼等眞のカナダ人は持つて居る。

人種偏見なぞは、意思が完全に疎通した場合、決して起る可きもので無いと、私は信ずるものである。

○

吾等農村に居住し、白人と雜居生活して居る者に取つては、前述の社會性の有無が、一層目に立ち易いのである。

政府では、外人が英語を早く修得し、カナダの社會理想を理解して、カナダ人の生活標準を破壞しない事を要望し、それ等外國人に冬季夜學を奬勵して居り、各地方學務課に申し込めば、教師を送つて臭れ、教師の手當ての八割は、政府が負擔して臭れるやうになつて居る。勿論就學者は、一ヶ月一弗の月謝を納附しさへすれば好いのである。

「在留國の國風に同化し云々」は、凡そ移民地に於ける諸團體通有の憲法であるが、カナダ人の生活理想を知る爲めには、第一に英語が必要であるは言を俟たない。

然るに、田舍なぞで、白人の間に介在して居ても、全然別個の社會を作るから、自然英語の必要を痛切に感じないらしく、ネー農會なぞ、多大の費用をかけて、冬季夜學をやつて居るが、若い者だけの行く處位にしか考へられて居ないやうだ。（續く）

The Yokohama Specie Bank
822 3rd Ave., Seattle
Tel. Elli.3575, P.O. Box 1917
設立 明治十三年
資本金 壹億圓
積立金 八千六百五十萬圓
世界大都市に支店又は取扱銀行有之
外國爲替事務を簡便に取扱申上候
横濱正金銀行 シャトル店
日本向定期爲替手形
郷里送金（利息）自下六ヶ月以上年六分
（無手數料）横濱店內に特設郵便局有之
全國各地（迅速確實郵便局有之）

（郵便宛名）
The Sumitomo Bank of Seattle
802 3rd Ave. Seattle, Wash.
日本向定期爲替手形 六ヶ月以上年利六分
郷里送金 取扱迅速丁寧（無手數料）
◇營業案內、預送金申込用紙其他御用向の節は遠慮無く御通知下さい
株式會社 住友銀行
本店大阪市北濱五丁目
內地重要支店 東京、横濱、名古屋、京都、神戸、岡山、吳、尾道、廣島、柳井、下關、門司、小倉、若松、博多、久留米、熊本
シアトル 住友銀行

THE ROYAL BANK of Canada
East Eud Branch.
Vancouver. B. C.
銀行中で最も強固で便宜なローヤル銀行と取引下さい
又は英語の解りなさる方にも商業家にも市內何れの方にも日本人事務員が親切に取扱致します
△預金▽
△送金▽
ローヤル銀行
メーン及ヘスティングス街角

シイラルラミドア
American Oriental Mail Line
Operated for United States Shipping Board
by Admiral Oriental Line
Managing Operators
City Ticket Office, 1300 Fourth Ave.
General Offices, 1519 Railroad Ave. So. Seattle
取次店 東京 電話 シーモア 一一七五
デヂョージア 二四三 九八 壹
米國船舶局所屬汽船 美港出帆廣告
ヂェファーソン 六月三日
マグラン 六月十五日
ヂェファーソン 同 廿七日
速力廿哩、美港より横濱まで十日間
參等客にも特別好待遇す
運賃 壹等 横濱まで參百弗
參等 神戸まで參百拾壹弗
參等 同 五拾五弗
同 五拾七弗
アドミラルライン
太平洋汽船會社晩香坡支店
松山商會
青木米吉

SUN LIFE of CANADA
安全な職業の方へは不具傷病保險付及び怪我の死亡者は保險金額面の一倍仕拂の特點付證書を發行す
通知書が出せずせんから住所御變更の度毎に現住所をならず御通知下さいませ
掛金が切れますと直ちに拾日の猶予を置きます
滿二ヶ年の掛金の納めたる方は必ず拾日の猶予を置きます
保險金が期日を過ぎても仕拂つて下さい
加奈陀生命保險會社中の最大會社
世界各國と日本各地に代理店あり
加奈陀サン生命保險
滿二ヶ年保險料支拂後は醫師の再診斷無く滿二ヶ月間の支拂猶豫法及種々特點あり
本部代理 中野事務所
主在 中野厚 庄司久吉 伊藤東輔 小林之助 月光
晩香坡市東カドバ街三百番
電話シー（八五七八）
地方代理人
ステウストン 小田茂三郎
オシャフホルス 小林貞次郎
ミルグリーキ 水兵頭
イングルウード 英一
ビーバーコーブ 宗一
ポートアリス 門田駒大郎
森堀次 川原太郎
源正春郎

日加特產
◇貯蓄預金 ◇公債賣買
◇定期預金 ◇當座預金
◇日本送金 何れの地方へも無手數料にて確實迅速に御取扱ひ申候
◇最近締切日 ヂェファーソン 六月三日 カナダ 六月九日
晩市バウエル街三九八
日加合同貯蓄會社
社長 田村新吉
（電話シーモア 壹貳參）
JAPAN AND CANADA TRUST SAVINGS CO.
P. O. Drawer 130 398 Powell St.
Vancouver, B. C.
此アドレスを封筒へ貼付け下さい

O.S.K. LINE
運賃（日本行）
晩市代理店 Empire Shipping Co.
美府代理店 Bithet Consolidated, Ltd.
船名 美港着 美港出帆
ありなな丸 六月六日 六月十二日
あらびあ丸 六月廿九日 六月廿三日
あふりか丸 七月八日 七月十六日
あらばま丸 七月廿四日
大阪商船株式會社タコマ支店

切符取次店
晩香坡市
日加貯蓄會社
日加用達會社
是永商會
中山義一事務所
阿部松之進
水原清吉
捨伏順大郎
大田竹次郎
プリンス アルバート 神田平次

M. Furuya Co. Ltd.
46 Hastings St., W. Vancouver, B. C.
新茶
れ待ち兼ねの いま參りました
一斤鑵 壹弗六拾仙
半斤鑵 八拾五仙
そのかほり そのあじわい
疲勞は癒へ 元氣は恢復
お自らの御實證が何より
今日御注文を願ひます
晩香坡市西ヘスティングス街四六
古屋商店
電話シーモア二九三三

通俗講話

春播き野菜作り方（四）

葱—播種——本畑の畦の切り方——關西種

蔵は苗床にまいて、相當生長してから本畑に移植するものですから最初はごく僅の地積で十分です、移植するまで苗床を丁寧に耕して、移植もしくは植付と云ひ、苗床一面にまくのでありますが、なるべく薄播にし、かつ種にはにんじん、ごぼうと違つて、滿一ヶ年を經過すると發芽力が著しくおとろへますから、あたらしい種子を入れるやう注意しなければなりません、そして播種の際には、陳め人糞尿の如き水肥をほどこしてまき、薄く覆土を行ひ其の上を足で踏みかためて置く奇智があります、しかも發芽は相當困難で、多數の日子を要するので、種せぬやうふひ物して注意を拂ふことは前同斷でそれにこれも覆土の厚いのを嫌ますから、ごく薄く糊沙、もしくは籾灰をかけて置いてもよろしい、發芽しから獲物を取り去り、二三寸にのびた頃適當間引を行ひこの際苗の發育がわるいやうだつたら、油かす、人糞尿の薄めたものを一回にかけてやります、そして六月頃一度假植を行ふも一法でこれは畝幅一尺株間二三寸の距離でよろしい、かくて本畑には八月頃定植するのでありますが、ねぎは粘土質土のやゝ多い土質をこのみ、かつ關東地方では白根を無やみにたつとびますから、この移植には相當熟練を要するもので、畝幅は三尺内外、そして畝間の廣さに深さ凡直径に六七寸も掘りさげて、土はなるべく陽光の妨げにならぬ間に積みあげます、つぎに底部に今一度鍬を入れて、柔軟にし、堆肥、米ぬか、木灰、人糞尿などを施してから、土を積みあげた間の溝にピッタリ苗をくつゝけて、二三寸の距離に一列に植込むのでありますが、この際覆土は全部するのでなく、根部をふまふ位にとどめて、其の上に堆肥、人糞尿をほどこし、ねぎの生長を見て數十日目にかく覆土と施肥を反復すること數回はじめて穴が全部ふさがるやうにし、此度は畝間土寄せを行つて高くもりあげ、白根のいよ〳〵長からんことをつとめるのです、然し一面白根をあまりに發達するのも劣へもので、西地方のやうに、ねぎの青い部分をたべるやう奨勵をつけ、殊に蔵庫では栽培のたやすい關西種を作つた方が公味の上からも變化があつて面白いと思ひます。

ある旅人の話

山ノ内一郎

一

それは春も遅いて菜に初夏の午後の太陽がキラ〳〵と輝くころでした。

一人の旅人が、廣い野中の一本道を急いで歩いて行きます。道はかわる切つてゐるらしく、時々旅人の足もとからパッと白いほこりが立ちます。

永い間、歩るつゞけて來たと見ゆて、旅人の顔にはいくらかの疲れが見ゆます。しかし野の道は長々とつゞいて、たやすくつきるやうにも見ゆません。

二

と、旅人はハッとしたやうに突然、歩みを止めました。そして、ちょつと耳を傾けましたが、その疲れた力のない顔に急に生々とした輝きが流し初めました、……旅人の眼は遠く離れた小さい森の彼方へ、ひきつけられるやうに向ひました。そして彼は深い草の觀れ繁つてゐる野の横切つて森の前にまで歩いて行きました。

そこには涼しいばかりにきれいな水をたゝへた、小川が靜かにゆるやかに流れてゐました。そして明岸の小石にさゝやく、そのかな樂さが、あるかなきかの風のまに〳〵旅人の耳に流れ込んで來たのでした。

三

旅人は、その小川の前にひざまづくと、兩人をのして一すくひ二すくひと自分の唇にそゝぎました。そして

「うまい、うまい」

と跳たびか吾躍を打つのでした。

が、やがて、朝から歩きづめの旅の疲れが出たと見ゆて、その森の木蔭にドッカと腰を下して横になつたと思ふと、もう安らかな、輕いいびきを立てゝ。眞晝の夢にたるのでした。

四

永い時が、いつしか流れて行きました。そして森の夕べのつめたい風がヒタ〳〵と旅人のまはりを包んで行きました。そのひやゝかな、さゝやきに呼び起されて旅人はハッと眼をさましましたが、あたりを包む夕べの姿に、あわたゞしく立上りました。そして

「遅れた、おくれた」

と、いま〳〵しさうに叫びながら勢にあつた小石をとりあげると力まかせに小川の中にたたきこみましたが、其のまゝ後をも見ずに一本道の方へと走り去りました。

小川はなげられた石の波紋が消ゆるとやがてもとの靜けさにかへつて、其のゆるやかな平和な息をたてて流れてゐるのでした（完）

恋

偽りを知らで大きくなりしわれ
戀を知りてぞ偽りをみる

◇

相見ればいふこともなし君とたゞ向ひてあれば心たらへり

◇

別れゐてしみ〳〵胸に味はひぬ
戀のよろこびとの戀しみ

◇

よしやなはくちはてぬともわがまことを君に通はゞ戀しからまし

◇

わけくれを我恋のみ戀したふ吾子の寒をはろがひ日のあり

梅

靜もれるこの部屋ぬちに梅の花香り淋しくたゞよひてあり

◇

早春の薄紫のもやの中春なほ寒み植が香こもる

◇

路つゞて淺りに埋る武藏野の藏屋が軒の白梅の花

◇

梅千樹さやけき月の光あびて川白々と更けにける里

◇

紅梅の莢はちる〳〵病院の庭にふる雨さめ〳〵とふる

◇

紅梅はさゝ匂ふらむわが家を去りてしあれば殊に戀しき

●高等南京料理
コックはこの道の熟達で料理は滿腹の口にあふやう
美味に調理　値段は大々的勉强
晩香坡市パウエル街三八二
新南京樓
電話　シーモア七八七五

●鶴龜印白味噌飛切特等　晩市パウエル街三七
特約一手販賣
蛭崎商店
電話シーモア二四一三

胃腸病の二原療法
慢性の胃腸病でお困りの方は御自分の病症をよく考へて御覽なさい
(イ)通じが普通よりありすぎるか？
(ロ)通じが無くて悪るいのか？
胃腸病はこの二通りにわけられます、この二通りの病狀に同一の藥では不合理です
二原療法の發見はこの簡單な眞理に立脚して各症狀に對する特効藥を調劑されたものです
(イ)下痢症の胃腸病には　トーア青帶胃腸藥
(ロ)便秘症の胃腸病には　トーア赤帶胃腸藥
（藥價は各壹弗　貳弗　參弗　五弗）
メカネ
新調修繕
ぢの藥は
ヒットが一番
紹介新藥

郵便切手賣捌所
電話シー四七六八
二見帽屋
丸橋運送業
390 Powell St. Vancouver, B. C.
住宅電話フェヤモント五七七六
出張所　近藤藥店　電シー四七六八
特許賣藥
近藤商店

ルーミングハウス經營者の御注意
只今の時季は最もヒーティングパイプ及其設備に關する御修繕なさるに好都合です
當店では大勉强で各位の御用に應じます
電話シーモア七七〇
ダブルユーブラウン
市内東チョーチャ街三三一

時計販賣並修繕
晩市パウエル街二四四
萩原時計店
電話シー四〇八四

御婦人御子達
衣類專門
晩市パウエル街三二八
東山商會

ステヴストン
トランスファー
出張所
村上馨
電話シー八七二三
一七五八
ステヴストン電話八八

高等
南京料理
日本人諸君の御來店を歡迎仕候
パウエル二街三七
新北京
電話シーモア五七七四
パウエル街二五二
同支店
電話シーモア三五一七

雜誌

S.Uchida
327 Powell St. Vancouver, B.C.
電話シー一五八一
内田書籍店
パウエル街三五七

◎各種雜誌
◎新刊書籍
地方の方には特に迅速に御便宜を計ります
晩市パウエル街二〇一
パウエル書店

富士洗濯所
晩市アレキサンダー街六六二
電話ハイ九九

山靴製造並修繕
パウエル街一六三
太陽靴工場
加藤支頭夫
電話シー九四五五

葬儀一式取扱
設備完全親切丁寧
ナンエンド
トムリン
晩香坡市ホーマー街五三一
電話（晝夜）シーモア六六六
葬儀社

御旅館
各室スチームヒーター及湯水の設備あり
プリンスルパート郵函七五
持田旅館
電話六五九

此度横濱正金銀行と特約致し當地カナディアンバンク・オブ・コマースを通じ無手數料で日本各地に送金致します
信夫屋旅館
室内清潔と食料低廉とを旨とし且つ丁寧に取扱申すべく候
館主　佐久間太重
パウエル街二三四
電話シー五六八三

書籍

大日本雄辯會編
模範的式辭挨拶五分間演說集　價一、八〇　送五
岡尾鮮行雄氏大演說集　二、〇〇　入五
實驗和洋菓子製造法　一、八〇
文藝協會（大正十五年版）　一、〇〇　なし
日本戲曲集　三、〇〇　なし
金山龍重　世界宗教史
伊藤痴遊（面白さこと此上なし）
西郷南洲（全三冊揃）　四、八〇　二〇
杉山平助小說　日本人　二、三〇　十仙
◎寫眞帳の本多種到着
時候柄賣れさうな中急ぎお申し付け下さい
◎雜誌は料なしでしく〳〵御注文を願ひます
パウエル街三五七
内田書籍店
電話シー一五八一

美食家各位は慥に滿足さる〳〵
晩香坡市パウエル街三五八
南京御料理仕出し
東京酒樓
▲材料精選▲應接上品▲新たに修繕▲創業十ヶ年以上
最近一流の料理人支那より來晩致しました事を御披露申上げます
私の店は他の支那料理店とは何等の關係なき事を御得意さまに嘱んでお斷り申上げます
電話シーモア三九四二—三三六五オー

鍼灸あんま
電氣治療專門
晩市パウエル街三九六ホテルウオールド一〇八號室
電話シーモア一四三二
松居

室内清潔各室湯水の設備あり
パウエル街三六六
サンルームス
原本正人
電話シー八四六九

◇魚類◇肉類◇青物類◇
◇カマボコ製造◇和洋食料品
パウエル街二五三
電話シーモア五四四一
BC魚店

和洋雜貨食料品
晩市パウエル街三三五
二階にルームあり
横山菓子店
電話シーモア六九四一

御菓子製造
新古賣買及金物類
東カドバ街一五七
森山家具店
電話シー三七七二
自宅東カドバ街三四ハイ一〇〇X

日本行切符取次
アレキサンダー街三三一
青木旅館
青木米吉
電話シー一一七五

和洋雜貨食料品
晩市パウエル街七八八
近江屋商店
電話ハイ一三六

男女洋服並にプレス
各種レンコート販賣
晩市メーン街三三二
相星洋服店
電話シーモア三三七六

▲和洋食料品一切
▲陶器類
スキーナ河ポートシンプソン
岸本商店
郵函三一

N.Y.K.
801 First Ave. Seattle, Wash.
日本郵船美港出帆廣告
改正一等横濱行一九五弗時日行二〇五弗
運賃（日本各地行三等洋食五七弗和食五五弗）
「三等客室は寝具附なり」
日本郵船シヤトル支店
出帆　入港
加賀丸　六月三日　六月廿六日
伊豫丸　六月廿七日　七月十日
靜岡丸　七月二十日　八月四日
横濱丸　七月廿八日　八月十二日
晩市
岡部松之助
商業組合
中山義一事務所
井手伸亭　脚踏
プリンスルパート　持田平吉
美市　石田旅館
大澤旅館
切符取次店

日本郵船
切符取次
パウエル街三三八
迅速丁寧
尾本運送業
電話シー四六六一
並に車輌、キャンデー、雜物賣

和洋雜貨食料品
東洋商業會社
P.O.Box 46 Port Emerson, B.C.
824-3rd Ave Prince Rupert B.C
郵函七五六
同支店
主在　大橋松次郎
電話グリン五七八

同附屬品
ボンネット
きれ地各種
其他日本婦人向の品種々取そろへ有之候間多少に拘はらず御求の程願上候
デビッド
スペンサー
DAVID SPENCER

和洋雜貨食料品
江州帶廣新着
晩市西第二街一六五八
電話三〇一
西村初商店
イーバン
ヘドリン街郵函五番
西村初支店
電話イーバン四九

廣島屋旅館
美地家備實利販賣
アレキサンダー街二三〇
佐藤茂平
電話シー一六一七（郵函二六七）

御旅館
536 Chatham St.
石田旅館
Victoria, B.C.

日本行切符取次
貴府ナヒザム街六三六
郵函一三〇三　電話一二三三
大澤旅館
大澤定一
820 Fisgard St. Victoria, B.C.

平打
うどん
そうめん
そば
紙二斤卵
入五斤
うどん
晩香坡市ダフリン街一七四
燒麩製造
賣捌
曾根製麵所

●富士山印繪印レコード
●コロンビア蓄音器
●レンガー・ミレン
●乳母車、歩行機
●和洋雜貨、子供椅子
●針、油
●目覚時計一帰次第賣
メーン街六三六
電話シー三六九六
山陽商會

晩香坡市パウエル街參壹壹
天野運送社
電話シー四二一九住宅ハイ一三八八エル

和洋雜貨
化粧品類
パウエル街三二九
電話シー三二九〇
宮崎商店

洋服新調に當つて
品質の上等と
仕立の丁寧を尊ぶ、ならば
弊店に御用命下さい
弊店の品物は決して色褪りのせぬことを特に吹聴いたします
晩市メーン街二二五　電話シーモア二六六四
絹地綿布各種
男女仕立物一切
田鍋洋服店

驛辨料理人の指からウヨ〳〵と一万餘の毒菌を發見す

鐵道省で調査して驚く

鐵道省は鐵道衛生試驗所に命じ公衆衛生のため調査内務食物調理人の手指の先に附着した黴菌の數を試驗し更に市内の某々料理人の指先と比べたが知て驛辨調理人の手指の方が稍〳〵一本の指先に一万餘の中に四千百七十六の菌がゐた、菌の種類は黄色球菌、連鎖狀球菌、双菌、腐敗の大小桿菌等が所山ありバクチス腸チフス菌は幸にも一つもなかつたが兎に角稍いことは

事實 である右に就いて東京衛生試驗所の清田技師は語る

「これ等の菌は汎在性のもので中には無害なものがあるが、黴狀菌は骨髓炎、筋炎、腫物などの病源となり連鎖狀菌は蜂窩熱、丹毒、肺尖・骨髓炎、筋炎の病源である、双球菌は咽喉カタル、無管支カタルの菌である。以上三菌は肺結核の合併症となつて患者が發熱し、増惡にするまた大小桿菌には枯草菌、馬鈴薯菌の樣に無害なものもあるが有害菌は、尿道、膀胱、子宮に炎症を起させるものや大腸菌がありいづれも恐るべきものである。汽車鉄道にかくの如く濃山の菌が附着してゐるとすれば隨分危險な話でいづれ鐵道省の衛生試驗所では注意するだらうが十分警戒の必要がある」

「誠實」の扁額

◇學校でモチ給す

◇大分縣下の各中、小學校には、同縣出身の大先輩前勝人翁の厚志にかゝる「誠實」の扁額が掲げてある、これは玉浦翁が滿節四十年政界まれに見る人格者であつた人となりを兒童に知らしめるため翁の厚志を乞うたものであつた

◇翁は今回らずも松島事件に連累して起訴される事となつたので、この扁額が縣教育會の問題となり、取り外し說も起つたが、日頃崇拜せる翁の事であり直に取りはづしもならず、さりとて此まゝ掲げて置くことも兒童教育上面白くないといふので學校當局者はこの處置に困じ果て〻居ると

成績

を見ると次の通りである試驗は十人に就て行はれたが其中五人だけを示すと

被檢人	指紋數
イ 左	一一、七〇〇
右	四、六八〇
ロ 左	一七、五五〇
右	八、一九〇
ハ 左	二、七〇〇
右	二、三三一
ニ 左	一〇、一六四
右	四、六九八
ホ 左	三、一三二
右	六、二六四

そばやの女中（右）一、八六三　（左）五三四

又鐵道局食堂調理人の指先はなほ汚れてゐることが明かになつた、パンの中の菌につ

菌數

を調べると普通五百入十八、赤二千六百十の菌が〇、一グラムの餡の中にゐる、饅頭子の表面（嗅る砂糖）に就き調べると一萬七千五百から菌のゐることが明かとなつた今其の

成績

を見ると次の通りである試驗は十人に就て行はれたが其中五人だけを示すと

被檢人	指紋數
イ 左	一一、七〇〇
右	四、六八〇
ロ 左	一七、五五〇
右	八、一九〇
ハ 左	二、七〇〇
右	二、三三一
ニ 左	一〇、一六四
右	四、六九八
ホ 左	三、一三二
右	六、二六四

そばやの女中（右）一、八六三　（左）五三四

又鐵道局食堂調理人の指先はなほ汚れてゐることが明かになつた、パンの中の菌につ

菌數

を調べると普通五百入十八、赤二千六百十の菌が〇、一グラムの餡の中にゐる、饅頭子の表面（嗅る砂糖）に就き調べる

三人の實子にイヂめられ七十老婆

憐れなる投身自殺

他人だけがタヨリの悲しみ

五月十二日早朝原州舘山の海岸より沖へ沖へと歩いて行き入千圓の金帳を懷に自殺を遂げた老婆があつたが右は東京府下王子町堀之内一四八竹内瀬戸物店熊谷さだ（七）で同女は王子板町の素封家の家付の娘だつたが、内田某を

入夫

として數人の子をまうけて後は婿そろひをそろつて放蕩子で家産は傾き家内に風波も絶えなかつた、特に三男の内田光太郎は常に放蕩三昧に日を送り母の吟へをしぼり板町にあつた借家も自分の名義に書換へて賣り飛ばし更に老母さだが兄三郎の別れた妻竹内ひでの

名義

にして殘して置いて店を開いてゐたさゝやかな瀬戸物店をも自分の名義にしろと强要しあまつさへ頼より少い老母を大連に居る孫娘熊谷はるの許に追ひやつてしまふなど〻罵しつて居たので、老母は今は緣の切れた嫁ではあるが、竹内ひでと其の實兄の山崎熊次郎を

唯一

の頼りとして暮して居たのであるが、餘りの息子の亂暴や次男熊次郎が刑務所に入つて居ることなどから悲觀して世をはかなんでの自殺であると判つた

難病「膀胱癌」の手術

小倉の副島博士が成功

外科手術では最も六ケ敷いとされてゐる膀胱癌の手術に小倉記念病院の副島博士が成功した、これは從來非常に難事とされてゐたもので大抵は像後の結果が惡くて死期を早めてゐた、博士の手術は十五年來の研究によつて得た一種獨自のもので、尿道と膀胱の

全部

を切除して腎臟からの輸尿管を引出し下腹部へ穴をあけて外面へ一つの新尿口を開き完全に用を足し得ることにするのである手術後は尿道切除で男根は排尿の仕事だけは旧に移るが、他の點では何等通常と變りないことになる

患者は大分縣西國東郡草地村吉田嘉藏（ヨ）、福岡縣田川郡採銅所村小山太郎（ヨ）の二人だが何れも死を期してゐたのが五月九日の手術後は經過頗る良好で二週間もたてばよくなる見込みがついた

朝鮮人にも心中が流行する

日本に「同化」して

朝鮮人のお父サンとして日本内地在留鮮人間に慈父の如く慕はれてゐる中央朝鮮協會の阿部充家氏は五月七日釜山通過京城へ向つたが氏は相變らず多數の鮮人男女青年に取圍まれつゝ釜山ホテルで語る

目下内地に留學してゐる鮮人は約三千人居ります其の約三分の一が女學生で特別の者を除いた外は皆眞面目に勉强してゐます、ところが困るのは經濟的

基礎

が無くたゞ内地へさへ來れば苦學して成功出來るやうに思つてやつて來る者が多いやうです、朝鮮學生の戀愛問題や自殺事件ですか？　あれは全く内地人から教養された結果ですヨ、内鮮の同化といへば寧ろこのことでせう、實際今日まで鮮人は絶對情死

西本願寺で女子大學

大谷尊由師の米國ミヤゲに

東京築地本願寺の移轉實行と共に西本願寺ではかねて計畫中なる東京に於ける教學機關の設置を實現せしむることになつてをり、大谷尊由師の米國視察以來とみに其の施設を急いでゐるが、先づ第一に京都に於ける女子專門學校に相對して女子大學を設置し右に要する資金三百萬圓は尊由師自ら

募集

の任に當るべく計畫されてゐる右は高楠順次郎博士の經營する武藏野女子學院と女學校から專門學校、大學校と煉瓦積みに施設の擴張をはかり最初の佛教女子大學たらしめるものであるが同專門學校はすでに武藏野村上保田新田に敷地を卜し、來年四月から開校することになつてゐる尚女子學院も來春の新學期に同所に

移轉

することになつてゐるが、現任の校舍はそのまゝ築地本願寺で管理し、新に女學校を設置することになつて居り西本願寺の教學計畫は、よく繰返される龍谷大學の東京移轉なぞは全然問題にならず、先づ女子教育に全力を傾注する事になつて居る

◇一口ばなし◇

甲「はね子嬢が結婚するつてサ」

乙「仕合な男は誰だい」

甲「彼女の父親サ」

安い物を買つて利益まで配當される

貧しいオカミさん達の考案「貧育婦人購買組合」

政府が勧倹貯蓄を說いたブルジョアの婦人達が生活改善の宣傳に憂き身をやつしてゐる時に、眞の無産階級の婦人達はもつと手はやく組合を作つてその日其日に入用の米や醤油、味噌の巧な買入れ法を講じて非常によい成績をあげてゐる點は東京本所大手町、梅森町、吾嬬町、押上町それに鶴戸附近のおかみさん達七百人によつて作られてゐる貧育婦人購買組合がそれである

◇

男と名のつく者はひとりも加入せずみな一家のおかみさんたちばかり三月目には購買高によつて組合からもらい〳〵利益配當金を貰ふとさへ出來るのだ、そんな割合で其配當をするかといふに米は一升のつき五厘乃至六厘、味噌一貫目につき一錢乃至二錢、醤油一升につき一錢の割合だと

◇

組合員はよりより安い品物を組合から供給されてその上三月目には利益の配當金さへ貰へる、尤もその金は一定の預金帳によるのだがそれを資本にしてこれからアイスクリームの機械を六圓位で買ひ込んでゐる留守の間にアイスクリームの内職を始める者もある

◇

組合本部で聞くと

「以前は組合員へ六ケ月毎に利益を分配したが夫れでは長いから此頃は三月目ごとに交附することに改めました賣上げ高は三月が一萬三千五十九圓、四月が一萬四千五十圓、そして五月が丁度利益金の配當期です、組合員は主婦ばかりですが希望者が非常に多く今月末には一千人を超過する見込です」

と語つて居た

ブレッド
ウエディングケーキ
バースデーケーキ
洋菓子類一切製造
美味にして廉價
卸賣も大勉强で御用に應ず
パウエルベーカリー
パウエル街三四二
布田
電話シーモア六九八五一

△土地賣買通辯
法律事務代理
△無料人事相談所
△大陸傷病保險會社
日本人部代理店
右者世界最大の傷病保險會社なり傷病保險は萬人の生活を保證す御希望の方へ說明書送呈す
向上之友社 晩市ゴーブ街二一四
山田事務所
主任 山田 昌助
電話 事務所シーモア八五一九 住宅ハイ四一七六アール

日本行
汽船切符販賣
法律事務、通辯代書一切、其他一般代理業
晩香坂市パウエル街二三一
電話事務所シーモア八一〇七
自宅ファヤモント一八六七エル
井手兄弟商會

◎當國政府及領事館屆出願書
各專門醫紹介並に通辯
△代書事務一切
△土地家屋修繕
△其他代理事務一切
パウエル街二四五
電話シーモア八一三三
濱岸事務所
一六五六（自宅）東ベンダー八三三
電話ハイ二三八六アール

診察時間
毎日朝九時より夕七時まで
日曜祝日は正午十二時まで
晩市アレキサンダー街五二三
醫學得業士 日下清方
電話ハイ二〇三エル

東カドバ街四三八
醫師 石原明之助
電話ハイランド一一

ロビー・シー州公認歯科醫
パウエル街二一〇
下高原醫院内
影山歯科醫院
電話シーモア二四九八

三宅歯科醫院
ドクトル 三宅榮壽
東ヘスティングス街二五六
電話シーモア八六八六
自宅 電話ハイ二一二五アール

晩市パウエル街三九六
葛原歯科口腔外科醫院
電話シーモア六一九〇
スチブストン分院（尾浦氏宅）
出張（火金）午後七時より

「ニイミ」のクスリ
國を愛せ身體を愛せ
我等は常に丈夫なれ
我等は常にニコ〳〵
我等の友よ遊べ學べ
病むなかれ病めば服されよ

可愛い御子供樣の御病氣の時は最も世評の良い新見商會の良藥を御使ひ下さいませ必らず御容態に合つた良藥を差上げ得る自信を持つて居ります

◇カンムシのクスリには……救命丸、小兒感應丸、高名清神丸、キモガヘシ、ガッショーペー、保壽圓、ホシ猪藥
◇ムシクダシのクスリには……セメンエン散、サントニネ菓子、ホシ虫下し
◇ネツサマシのクスリには……小兒風藥、五龍圓、奇應丸、一角丸、ホイン
◇セキトメのクスリには……小兒鎭咳液、リンリン、小兒セキ一方、淺田飴
◇ハラのクスリには……小兒胃腸藥、奇應丸、ホシ小兒胃腸藥
◇クダリトメのクスリには……小兒下り止藥、ホシ小兒下り止、小兒腸療丸
◇ツージのクスリには……小兒下劑、キャストリヤ、ホシ下劑、カンチョー藥
◇タイドクのクスリには……小兒ドクトリ丸、神功丸、胎毒丸、解毒散
◇フキデモノのクスリには……巴ザルベ、ピロール軟膏、アルプス膏、胎毒液、牛島膏、ヨーヂ水、デーデーデー
◇ムシバのクスリには……ツーセキガム、三浦齒藥、今治水、ツーセキレスデー

◎皮膚病の新藥
アルプス膏
本品は有名なる日本アルプス山中の藥用植物の有効成分を以て製出せられたる皮膚病良藥にして一般皮膚病殊に小兒の吹出物、胎毒、タダレ等に効果偉大なり又切傷、ヤケド等にも大効あり子供さんを持たる御家庭には最適一個を御備へ下さいませ
定價 一弗

今は病多し

兎角今頃はいろ〳〵の病が起り易い時で御座います殊に持病などのある御方は御早くた手當遊ばさるゝが肝要でございます　總て良藥は新見商會に御座います

▼安樂散　一弗十仙　二弗廿仙
▼不思議な油　一弗廿五仙
▼アルプス膏　一弗
▼草津湯の花　一弗
▼神惠錠　二弗　三弗　五弗
▼解毒散　一弗五十仙　三弗
▼百毒下し　一弗　二弗
▼鹿の腹子　五弗　七弗
▼ゴノール　五弗
▼ヂアール　一弗五十仙
▼ストマック錠　一弗五十仙

リウマチス、神經痛、腰痛等の内服藥でありまして其効果は偉大であります
リウマチス、神經痛、肩のコリ、腰の痛み、打身、クヂキ等すべて痛む處にぬつて大効あります
一般皮膚病殊に小兒の吹出物、胎毒、タダレ、切傷、ヤケド等に効果あります是非御家庭には一個御備へ下さいませ
草津温泉の湯の花であります、リウマチス、神經痛、腰の痛、痔氣、皮膚病、血の道、胎毒等種々の病に効果あります
一般腦神經衰弱症の良藥であります常に頭痛、メマイ、頭の重い遺精、夢精、記憶力減退の人等は早く御服用下さい
小兒の胎ドク下しとして最もよい良藥であります吹出物やタダレやすい子供さんは此藥を御使ひ下さい
一般體内の毒を下す良藥であります、常に吹出物多き人、以前××や淋×なる患はれし人は御用心のため御服用下さい
昔より婦人血の道藥として其効果を認められてゐる貴重なる藥であります一般血の道にて御苦しみの御方はお試めし下さい
××の良藥であります○病ならば急性、慢性に拘らず短日間に全治し得ること疑出來ます
本品は不眠症の良藥にして決して習慣性なく又中毒作用絶對無害の良藥であります
本品は如何なる胃腸病に對しても効果偉大であります殊に食後又は空腹時に腹痛ある人は早く御試し下さい

アルプス膏特約店
晩市パウエル街三三一　電話シーモア壹參參五
NIMI SHOKAI
新見商會
331 POWELL ST. VANCOUVER, B. C.

太古原始の生活を實地にやつて見て居る加州の白人の同志ど飛行家ビリー・ミグナエル、酋長はッチエルが入團式を受けてるところ、生の肉を喰ひさくのが儀式である（大陸寫報）

電報

支那南北形勢

上海暴動事件後報

〔北京三十一日〕張學良は北上の途行家莊に閻錫山と會見して昨日保衛に到着したが張作霖の來京を待つて天津或は北京にて會合し時局の協商をなす筈である、收拾機運の大會六月二十日開催の豫定である

〔廣東三十一日〕孫科（孫文實兒）は省政府の臨時主席に任命された各國民黨中央執行委員會にては廖仲凱を組織主任、胡漢民を宣傳主任、甘乃光が農工科主任なることに決した、廣東全省を二十八區に分ち二ケ月を限りて土匪を撲滅すべく綏靖委員會にて準備中である

〔上海三十一日〕上海暴動事件の一周記念會は昨日各地にて舉行されたが上海にても同日午後より各數の集會に依りて示威行列舉行された、列車路地の際一外人と衝突したるも大事に至らざりしが警備にては萬一を慮かり機關銃共に協力し裝甲車及び機關銃にて警戒中夕刻に至りて發生し發砲し通行の外人に投石し自動車又は電車窓を破壊し外人水夫一名支那人二名は閘北路にて殺害され佛國警察支那人も重傷を負ひ双方多數の重傷者を出し騒擾全市に及びたるより千五百の警官と義勇隊は外國租界を嚴重に警戒中である

金貨本位への復歸

〔ナタリ三十一日〕加奈陀は來る七月一日から金貨本位に復歸するとロップ蔵相は下院で發明した

電信手の盟休なし

〔モンドリオル三十一日〕シー・エヌの電信手が罷業決行云々の報トロントから傳へられたが重視の價はないと米國商業電信手組合は四十三區の首腦は發明した、事件はナー・ビー・ユー派の少數がたくらんで居るのだが電信手多數は罷業の意圖を有せぬのであると

サクラメント大火

〔サクラメント三十一日〕當地支那人町に本日出火あり支那人町とキャナター區域に延焼し約四十萬弗、千人以上の無宿者を出した、出火したのは三時頃で七時頃には約百軒と燃へうつつた

加奈陀議會閉會期

〔ナタワ三十一日〕現議會はドミニオン・デーまでには閉會となられと豫期さる

成果を收めずに 軍縮豫備會議閉會(一)

互に反視、不信の歐洲の現狀では軍縮問題の解決は不可能

歐洲歷史家フエレロの所論

歐洲における有名な歷史家フエレロ氏のユニヴアーサル通信社に宛てたる電報の概要

國際聯盟主催の軍縮豫備委員會は再開の期日も定めず、且つ何等の具體的成果も收めずして閉會せられた、該會議に參加せる二十ケ國の代表者は歐洲諸國で軍縮の用意が未だ成らざるために空疎せるに過ぎなかつた、今や歐洲は大戰前より焦躁不安と疑惑、反視、不信の念に囚はれ、武裝せる兵が多い有樣であるから、軍縮問題は現下の所解決は出來ない、豫備會議の失敗は刻下の歐洲の實狀を知るものが既に豫言せるところである

しかし 形勢は 絶望でない

歐洲が世界大戰前ならず一八七〇年の戰爭前の心的狀態に陥れる場合に於て問題は解決せらるゝであらう、當時各國が自問自答した問題は、內國の安全保障をするために如何にして少數の軍備を維持するかであつたが、今日歐洲の各國は、その隣邦の侵略を防禦するために如何にして大軍備を維持するかを問題としてゐるのである、軍備縮小はこれと解決するを得ないといふのでなく、これを解決せんと其に欲するものがないために最も至難な問題である、豫備會議に提出せられた問題が果していふが如く複雜にして至難であるらか

軍縮上 重大な 四つの問題

豫備會議で討議せられた七つの問題中最も重大視すべきは左の四つの問題である

(一) アーマメントといふ語の解釋如何

(二) 一國の終局的軍力の縮小は實行可能であるか及び軍縮の範圍は平時の軍力に局限すべきか

(三) 一國が他國の軍備に對して備ふるための軍備を如何なる標準を以て量るを得るか

(四) 其所に攻勢的或は守勢的軍備であるといつて區別するを得るか

これ等の問題に就て論爭を弄することを好む人士にとりては常に容易な問題であり且つ又古ピザンチン論爭派を嗤然たらしむるが如き空理論に問題を輸入して協定成立運動を無効ならしむるためにその希望通りの反對者を見出すことには何等軍事的科學を必要としない、然しこれ等の問題は決して一時的或ひは形而上的のものでなく具體的にして深長な問題で、靈妙な科學によらずして聰明に放りて解決すべき問題である、これに對する滿足なる回答は或一の條件即ち必ず解決に到達するといふ希望を持つた熱心のうちに存すべきである

日米戰爭は可能か(六)

英國の二大軍事通の論戰

モリスとバイオーター

モリス輪は以上の如く論じたる後華府協約第十九條の規定によつて太平洋の三大海軍國たる日英米の海軍根據地は二千六百哩乃至三千三百哩を離るゝことゝなり、茲に戰爭原因の一つを除去したといひ更に日本が華府協約を無視して侵略行爲に出で英米を敵とするが如き無謀を敢てしないであらうと說き若しも

◇日本が 左やうの企てをするならばそれは自殺的であると斷じ、最後に原料問題に言及して事實上日米戰爭は最多量の生產原料と最も極度に發達せる產業—それは戰爭の目的に適用出來る—とを有する大强國と、この二つの要素を最も少く持合せてゐる大强國との戰爭であると述べ、日本は歐洲から軍需品の供給を受け得る可能性はあるけれども少くとも英國の同情的中立がなければ之を得ることは能はざるべく、而して若し日本が四國協定に背反して戰爭行爲に出づるならば決して英國は同情的態度をとらざるは明かであるといひ支那における不確定な情勢は或ひは憂慮すべき事態を起生せしめないとも限らぬが英國や米國を包含せる所謂

◇太平洋 戰爭なるものゝ起る可能性は最も少い、と結論してゐる、猶モリス輪の戰論の主なる基礎となつてゐる戰爭用生產額統計は次の如くである

日本	
銑鐵	七萬八千噸
鋼鐵	皆無
銅	一億封度
石炭	二千七百萬噸
石油	六千萬ギャロン
米國	
銑鐵	四千三百萬噸
鋼鐵	四千五百萬噸
銅	九億五千萬封度
石炭	四億二千萬噸
石油	二百卅五億ギャロン

郵船對ダラー 貨客爭奪戰起らん

本舞臺は桑濱航路にあるが 北太平洋航路にも手を延す

シヤトル東洋間の定期航路に從事せるアドミラル線の五五三型大統領級五汽船は上院の反對を除去し今回いよ〳〵ダラー汽船會社に讓り渡さるゝことゝなつたので本件に關し過去二ケ月間も華府にありて運動中なりしダラーの息スタンレイも近く歸桑することゝなつたが同社ではこの內の二隻を世界一周線に加へ（三隻だけ留め東洋シヤトル間の定期航路に當らしむる方針らしい、然し最近シヤトル東洋間の貨客は大分減少したので五五三型の汽船三隻だけでも餘裕があるので、行く〳〵は五〇二型の大統領級汽船を以て之に替ふべく向世界一周線へ加へられる二汽船の中一隻は準備のため繫船し、一隻は直に運轉を始め現在のパリソン、パンピユレ、ヘイス、ポーク及モンローの五隻に加へ合計六隻となし半月毎に桑港より出帆し得るやうにする筈であるが、斯くてはダラーは桑港及シヤトルを各々起點とする

東洋 航路を有する外に世界一周線を以てその足らざる所を補ひ日本郵船會社と一大競爭を敢てみるのでないかと海運業者の間に頻りに取沙汰されつゝあるは注目に値する

大臣の空席を埋めるらしい二人(二)

町田忠治と藤澤幾之輔

町田の近めし

然し彼は桂公の下に走つたおかげで、このニコポンを會得して、要領を得たことが有名な話として一つある。

「どうだい君、近く俺でも食はうかネ」

ポンと背中を叩いてよろこばせる、醜れ彼れ此の手を喰つたものが多いが、未だ曾て一度も三十錢の半ちんすらおごつた例はないといふのだ。

「何だ、町田の近俺か」

は突はせる、後の議會に留守師團長格で納まつたが、議員六千圓の驅逐に陣笠ものの大騒ぎを押へかね、總裁の鶴の一聲を借用するに及んだことはナト重石が足らない、近く俺を食はうでは誰だつてから手形はまアブ御免蒙るワイ。

藤澤幾之輔

藤澤幾之輔は、けふが日まで十二回の當選といふ古顔だ、原內閣の時に野副重一と戰つて、不正投票の訴訟を起し、大審院まで持出して結局敗訴したことがある、さすが村夫子然たる茫洋とした風貌の持主も、この時は切歯扼腕したことがなかつた。

當選十二回 さいふ古顔

彼の政界に出たのは明治二十五年の第二次選擧である、當時の宮城縣の同盟は悉く消滅してわづかに村松謙一郎だけが後年において彼と共に名を存してゐるくらゐのものだ、東北としてはいまでは一番の長老格である。

逓信省の參政官をやり、內務省の參政官をやり來つたが、根が法律を修めて狀師といふいまの辯護士前身の商賣しながら、若い時から地方の政界に身を投じてゐたのだから、塩當りの殿樣議員や仰方官あがりの俄政治家とは趣が違ふ、全くの政黨畑に生ひ立つた政治家であるのだ。

彼は風袋が大きくして風采は苦味があるけれども、それに演說は〈タで土くさいところがある、〈タながら仙臺辯の晦澁なところに時々妙味があつて笑はせまた警句を吐く

急轉直下〻は

大正九年の原內閣の時だつた、憲政會から普選案が提出されてかれが柄でもなく提案の說明をやることになつた、彼はその時何でも「時代の急轉直下」といふ言葉を用ひた、「急轉直下とはこれいかに」と政友會の陣笠から發した質問があつた「急轉直下とは……」壇上に起つた彼は、和服姿で兩手を合せながらその云ひ廻しに困つたやうな顏をして天井をみたり議席を脫めたり、とれつたいやうな樣子だつた、政友會の全盛時代少數憲政會の熱伏苦境の時で、兩者猛烈な彈次であつた、騒然たるなかに起つてゐた彼は突如

「急轉直下とは、たとへば富士山の頂上から大きな石がコロ〳〵と落ちるやうな工合をいふのである」

と仙臺式のアクセントでやつつけた、これには滿場アッとして一時鳴りを靜めたものだつた、小久保喜七、松田源治などといふ當時の反對派も

「ウム、名答々々」

とばかり首をかしげたことを記憶する。

前の議會に像寫委員長として美事な委員長振を見せて、大輪闕の稅制整理案やその他の重大議案の大揉めをうまく裁いた手際は年の功だけある。

ゴロン〳〵と急轉直下して大臣者猛烈な彈次であつた、騒然たるのお鉢が廻つてくるかも知れない

Bank of Montreal
CORDOVA ST. EAST
VANCOUVER, B. C.

日本人街に近い最も便宜な場所に設けてある當行と御取引下さい

當行は日本人顧客の便宜を計る爲め特に日本人部を設け同時に事務員を優遇し如何なる取引にても確實丁寧にお取扱致します

市外在住の方は日本文の手紙にて總ての用事が達せられます

郷里送金 日本全國の何れの場所へでも簡く安い爲替相場で迅速に送金取扱を致します

メーン街と東カドバ街角
モントリオル銀行

MANUFACTURERS LIFE
マニュファクチャーラース
生命保險會社
加奈陀最大生命保險會社の一にして日本各都市及び世界各國に支店あり
本部 トロント市
日本人部代理店
信夫事務所
信夫三郎 檀上虎之助 穀田與寧
195 Powell St.
電話シーモア二〇九四
地方代理人
ミルクリーク 伊達具親
ルバート 小畑佐太郎
オレンジフォールス 山野光喜
ビクトリヤ 上田武雄

金物類は一切大勉强
にて御用命に應じます何卒御引立を願上ます
渡邊金物店
バウエル街三二〇
電話シーモア六二四八

和洋雜貨食料品
晩市西第六街七五八
小財商店
小財初次郎
電話ダイヤモンド五二

Monarch Life
モナーク ライフ
日本人部代理
熊谷次郎
東カドバ街四二八
電話バイ四二〇〇

ねこ印
毛系は當店の專門で色合柄んな種類でも持つて居ります
バウエル街三二四 電シー五七七
みやこ商會

Phone Sey. 339
TAISHODO
301 Powell St. Vancouver, B. C.
精神の美化、肉體の淨化、眞實東洋不二の名藥
有田の驅毒劑
異面目と誠實何と云つても愛の永久的不變と子孫繁殖の基礎
××器の完全血液の淸淨××の掃除
御藥なら大正堂
有田ドラック代理店
大正堂
バウエルとゴーアの角電話シー三三八
指定郵便切手販賣所
ステブストン晩香坡間
荷物運搬
みかどトランスファー
ステブストン停車場前
電話

スタイルがよくて値段が安い
御婦人及び子供衆の洋服は是非とも
寺西洋服店
柳人
バウエル街四三三
電話バイ四五三二

鮮魚新鮮
ミルク配達
晩市メーン街三〇〇
ローズバンク デーリイ
篠末松
電話シーモア三三二七

船切符販賣
日本行郵船切符直接販賣致候
大阪商船 日本郵船 シーヒーアール
切符販賣代理人
中山義一事務所
電話シーモア七六五二 自宅バイ三〇七一
六月
▲ゼフアーリン三日 ▲カナダ十日 ▲飛鳥九十一日
▲ゼフアーリン九十二日 ▲グランド十五日 ▲加賀九十七日
▲ルシア廿四日 ▲マヂリン廿七日
●妻子、使傭人、寄書類、郵便航體明
●出生、死亡、婚姻、離婚、養子、縁組等其他戸籍一切
●當國政府へ出生届、歸化届、旅券下附等
晩香坡市バウエル街三五

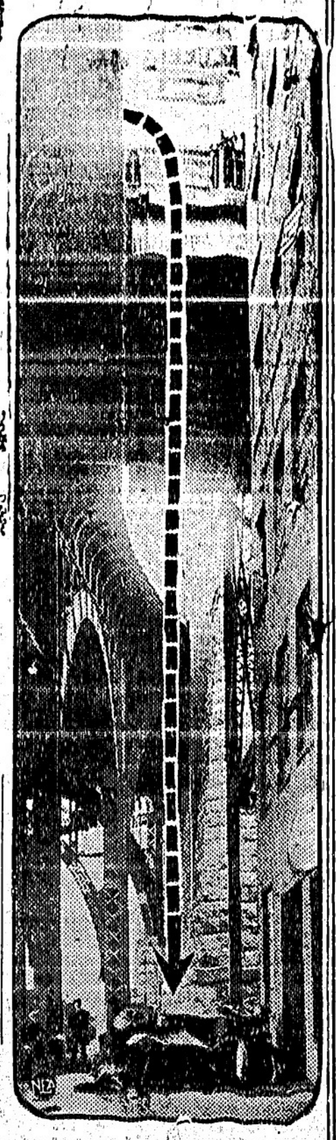

紐育のアッパー・リヴァサイド・ドライヴで橋上から墜落したタクシ、乘客クイリヤム・アルバースタインは即死し運轉手アーヴィング・ゾッペルは重傷した（大陸電報）

電報

太平洋國の勞働會議提唱

ヂエネヴァで濠洲代表が

（ヂエネヴァ三十一日）次の戰爭は太平洋で起る可能性があるからとて太平洋に面接する諸國の勞働代表會議をホノルルで會議を開催せんことを濠洲勞働黨は提唱し之を決議するに決した、右は本日國際勞働會議に於て濠洲の勞働代表デヨン・エー・ピースレーの發表したもので多大の注意を喚起した、彼は國際勞働局が戰爭防止に何等の努力もして居らぬと論じ「太平洋國の勞働會議は世界平和の維持に多大の貢獻を爲すであろう」と濠洲は信ずるのである」と敷述した

邦人蟹漁夫監禁さる

（東京三十一日）邦人漁夫十八名は濠洲に於て露國官憲の手に監禁された爲め外務省は露國大使館に釋放方交渉中である

伊勢崎高農に惡疫

（東京三十一日）伊勢崎高農學校生徒に腸窒扶斯の流行狙獗を極め患者院に二十四名に達した

産業總動員の協議

（東京三十一日）陸軍省は産業總動員機關設置準備の第一回特別委員會を開き各省提出の參考材料によつて具體的協議をした

前田多門氏副議長

（ヂエネヴァ三十一日）日本の政府代表前田多門氏は第八回國際勞働機會に於ける副議長に擧げられた

丁抹飛行家の着京

（東京一日）丁抹飛行士官ボグエッド中尉のコペンハーゲン、東京間の飛行は本月完了、日本の飛行機が出迎へに出し又着陸の際多數の日本人が歡呼し、中尉は約十日滯京し歸路西伯利亞を飛行する豫定である

市長は勵行を主張

車道横斷歩行の取締

遵守するのが一番安全

當市の交通取締新規定は愈今日から實施となり自動車運轉者の拘束大いに嚴重と爲つたが規定中の車道横斷歩行取締に就ては從來存在したのをツイ除去しなかつたなどの言譯もあり警察當路は此分は勵行せぬと盛明したこと既報の如くであるのであが之に就てライター市長は兎に角規定にある以上は勵行すべきであるとの主張を持して居り規定の此所氣迷ひの形である先づ強いて規定に觸れないやうに努めるのが一番安全であろう、尤も市長もヂエー・ウォーキング關係の條項を改正規定から削除することに就ては考慮すると云つて居る、何れそんな事になるのらしい

◉岡島氏の演說

岡島金彌氏の報告演說は昨夜オレンヂ・ホールであつたが非常な盛會だつた

◉ヴイクトリヤの大工が盟休

ヴイクトリヤの組合大工は愈本日から盟休を斷行することに昨夜決定した、既報の如く彼等は日給七弗に增加せんことを要求してビルダース・エキスチエンヂに交渉してあり回答期限を昨日としたのだが何等の措置もないので本日から盟休と云ふことに爲つたのである

◉探檢家招待

市長から

北極航空に成功したアムンゼン一行は加奈陀經由歸歐の意圖なることが判りライター市長は一行が晩市へ立寄らんことを希望してノームに於ける同氏の許へ招待電報を發した

◉スキーナ河スプリング

引續き不漁

ハイボートが七百斤

（スキーナ五月廿九日報）本週のスプリング漁は引續き不漁である目下の出漁船二百餘あり（イボート七百斤、平均三百斤であつた）

本社東京特電

▲閣員豫想

研究會で關立か

若槻首相努力の結果水野直、井上匡四郎、小笠原長幹の三氏の中誰か一人入閣するらしい事になつた、最も呼聲の高いのは井上子で多分鐵道大臣となろう（本日着電）

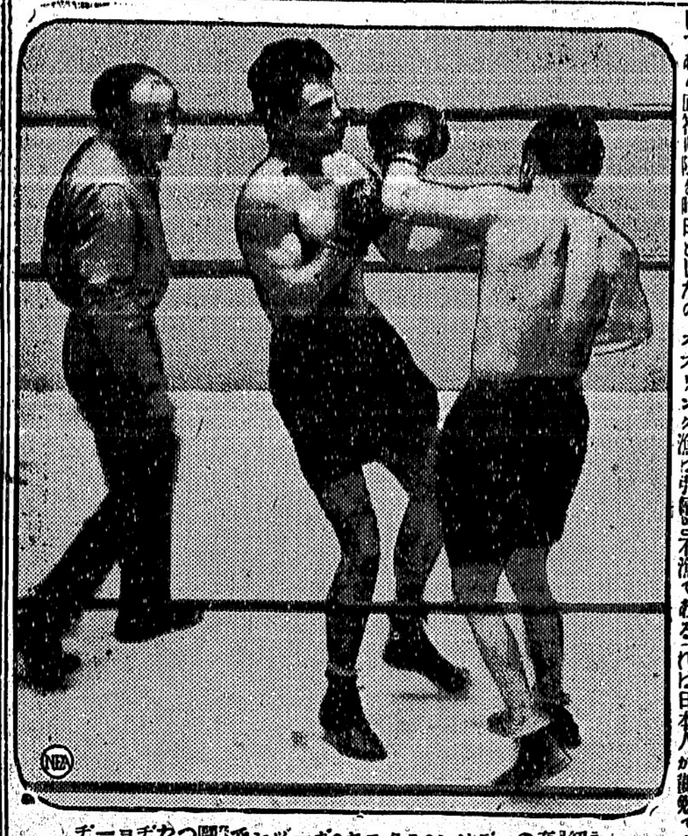

ヂーヨヂ五世でンツーガ●ヤエクス●ンソデマの育紐ヴーリク州ヨイハチと（央中）グンリブツリトスの州ヤを手に對の上も度封五十（右）コスリ●ーニヨヂのドンラ負がしてストスリブツリはグンリ一層の人氣を增たし（畫報）

カムサツカの鮭漁は日本人だから出來る

他國人には到底出來ぬ

日露漁業株式會社の專務取締役ロ野禮助氏は昨日入港のエムプレスナヴ・カナダ號で來滬したが、氏は往訪の記者に語る「當市には一二日滯在、加州へ行つて十四日から十八日迄デンバーで開かれるロータリー倶樂部の世界大會（日本代表として出席し七月アラスカへ赴き歐洲を經て歸る豫定で、ロシアに主に滯在する事になろうと思ふ、カムサツカは現在

◇一万人の日本人が漁業をして居り、年入十萬箱を鑵詰にしてゐる、漁者の多くは北海道若くは東北地方の荒い海で仕事をした人ゲで、こちらの樣な譯には行かない、鎮段の問題で、變問題が起る樣であるが、これは決して安い爲ではない、然し加奈陀や米國でも澤山製造家が居るのであるから、カムサツカのものと競爭出來ないとしたら協定すれば宜い事である、その方法がないではない

◇今度は これも少し考へて見たい。當地の日本人漁者が壓迫されてゐると云ふ事を聞いたが私に若し出來る事があるなら何かをしたい。露領の漁權に關しては英米がいろ〳〵云つて居るが、これはポーツマス條約に依つて、日本人だけが持つてゐるものであつて、他の誰も持つ事は出來ない、又英米人が與へられたとしても出來るものではない

◇露國人も出來ない、これは日本人が勸勉であるからだ、カムサツカと云へば日本全体より廣いのだがそこにタツた一萬人位しか住んでゐない、魚の繁殖力は文化と幾何數的に逆比例するものと思つて居るが、フレザー河の鮭の如きは人間の國に住んでゐるのであつて、カムサツカは人間の住む家ではない、從つて熊の住む國が鮭の棲む國といふ事になつて居りカムサツカには當分の間

◇鮭族のなくなる事はないと思ふ」氏は更に日露の問題に關して「日本と露國とは國境を接して居つて、親子の關係にある、此れは恰度加奈陀と米國との關係の如きものであつて、露西亞の森林、漁業等は日本人によつて開拓されなくてはならぬものであろうと思ふ、目下私の會社からも數人をロシアに送つて森林條約其の他に就て交渉中であるが、いまの所ぐづ〳〵して居る、然し

◇權利は當然日本人のものであつて、たゞ經濟的にあふかの何うかだけが問題になつてゐるのである」と却々氏の話は止まなかつた。氏は同社員清水氏を同伴して居る、尙カナダ號では鹽林技師の德久三種氏も來晩、昨夜華府へ向け出發した

ロータリー歡迎

今日當市のロタリー倶樂部に於てはホテル・ヴアンクーバーに午餐會を開き東京のロタリー倶樂部の部員たる檀野氏を歡迎した

◉大演奏會々場

變更

既報音樂競技は昨日からウエスレー教會で盛況裡に開始されたが土曜夜の大演奏會はアリナで開く筈であつたところスタンダス公園のホースショー・ピルディングに變更された

◉鏑木氏逝去

當市に久しい間牧師として又警察通譯として有り大正十一年三月歸朝、日本にありては岐阜に本居を置いて名古屋のマッケンヂー博士の下に傳道事業に從事して居た鏑木五郎氏は去月六日急性盲腸炎を起して腹膜を併發し、同十四日岐阜に於て逝去、去る十六日名古屋中央教會に於て葬儀を執行したと氏は本年六十三歳である

◉名女優來演

加奈陀出身の知名女優マーガレット・アングリンは來る七日から三夜に亘り當市ヂアイウム座に登演する、出物は喜劇カロライン

■運動界■

テンバランド勝つ

久敷く打續きし湿潤な天氣も土曜日からは快晴となり愈運動家の好期來るヂ軍豫定の如く日曜美軍を迎へて今年度の競技を行ふ

美軍　〇〇〇〇二三一五
ヂ軍　二〇〇一一〇×一八

ヂ軍は速水投手を陣頭に山田捕手一塁上田、二山本、三高橋、遊撃田左飯東、中田澤、右安藤に陣容を整へ一時半戰開始す美軍先攻無爲

◆中村宏少年

宏中村少年は朝日軍中に於ける若少年選手である。第二軍から抜かれて一軍に加へられた當時は多少成績を心配されてゐたが然し今季既に半ばを過ごんとしてゐる時、彼は第三打者としての充分の力を現はして居る、將來を持つ選手である。宏君は

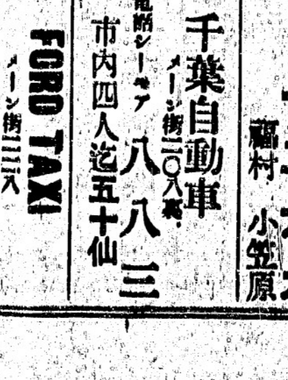

晩香坡では古飯の長哥氏を父に持ち、佛教婦人會の生れるや必ず會長に推されると云ふ文美氏を母に持つてゐる。彼はまたファンの中に山村、伊藤種の名を印せしめない、けれ共敵軍の中にはグレート・バッターとして怖れられて居る、それ程彼は勇敢に打つ、現在は二塁手としての關所を固く守つて居る。

に終らしめヂ軍二點を先取す第二回又得點無きに拘らずヂ軍の打撃激しくアイ田中投手全力を盡して防がんとして効なく終に生還に主將は見込付かずして西寺を送る以後好投善戰してヂ軍の猛勢を防ぎ中途西寺（弟）に讓る▲ヂ軍豫想外の好成績を收めた事は速水投手の上出來にも原因するが日頃打撃の振はざるヂ軍が全軍を擧げて比較的强打した事は驚をして少からず苦闘せしめた▲リーグ戰は中止せられしも日頃怠りなく練磨し土曜日も白人チーム、エドモントン軍を迎へ練習試合を行ひ競技に沒頭して居るヂ軍と雖も美軍を敗つた事は當日の僥倖と云ふ可くファンをして驚かしめた

◇來る六月五日（土曜）再會戰をなすべく晩市當征を約して兩軍別る（ユー・エス生）

デヴイス戰

米國間に於ける最後の戰ひは日本對比律賓、加奈陀對キューバの勝者がモントリオルのマウント・ロイヤル倶樂部庭に於て開かれる事になつて居り入月中に開始される筈で、加奈陀の代表はまだ決定してゐないが、近く開かれる會合で推薦を見るであらう、ウヰラートクロッカーはまだ出場出來るか何うかは決定されてはゐないがジャック・ライトが出場する一人である事は確定的であると

◇内閣對スニーダンの兩國の第一日戰は引分となつた

◉獨立經營

藤田商會の内田穗三郎氏は本日より内田商會を獨立して經營する事になつた從來の藤田商會はシャトルに移轉し其儘を内田氏が事務所として使用し藤田商會の當地に於ける驛賣を引受けるそうである

◇營業案内◇

◇故國新聞小たつた西澤すみ子さんは先般歸晩、再び助產婦の需の頗る由電話シーモア八五二〇

◇青木洋服裁斷講習所では特に各位の便宜を計る爲に夜間教授を開始し授業料は至極安く習得生解易く親切丁寧に教授する由電話はバイ二九六九アール

◇村上二男氏宛郵書本社に保管

一九二一年式スチュードベーカー（セックス）五百弗　急安く賣りたし　電話シー九四〇七　梅津

配達ボーイ一名入用　委細は左記へ　電話シー七五〇八　ポーシヨン・フイシヤリー

投賣　衣類裁縫及びドライグッド商萬事繁盛　電話フエヤメイン街四五三二

廣告

來る六月拾參日（日曜日）午後貳時より當協會事務所に於て春期總會開催致し參會員選擧仕り候間萬障御繰合せ御出席相成度此段廣告に及び候也

追て當日「會員諸君の御便利を計り出迎ひボートを谷ギャナリーに派遣可仕候

大正十五年五月卅一日

スキナ漁者協會

會員諸君

セメント、ウオークス　ブリツキ、プラスター　電話架設中　ユニオン街三三三

目拔場所　最新式ルーミングス六十二室、二十四室　詳細面談　小島事務所　ペーン街

第二回加奈陀在留兒童寫眞帖　事務所　アレキサンダー街二三三〇　佐藤茂平

謹告

今般邦人ガスリン販賣業者一同は會合協議の上「日本人ガスリン販賣業者組合」を組織し白人同業者組合に加入聯絡をとり協調發展する事に決議實行して居ります勢ひ此後はガソリン及タイヤ其他附屬品は組合規定の價格にて御用命と應ずる事となりました此段以紙上謹告申し上げます

五月廿八日

日本人ガスリン販賣業者組合

寫眞　エムプレス高島館メイシン街スチング街角プルッ店上　電話シー八六一一村上成吾　肖像畫は古寫眞から出來る

靴製造並に修繕　メーン街三二五　小野田靴工場　電話シー四九六六

各種時計修繕金銀細工一切　ウオータマン方　年末特約販賣店　米滿時計店　メーン街三二〇　電話シー八九四八　自宅カクスフオード街三三七　電話バイ三三二ワイ

圓いダイニングテーブル　シーメ街三二四　上野家具店　電話シーア四五仙　九弗七十

肖像畫　地方の御方はメールで寫眞を送て下さい廿日間で出來ます　ローヤル美術社　林月光　746 Cordova St. E. Van. B.C.

貴金屬寶石類金銀時計修繕　ウオルサム七ダユールよりの廿一ダユールの時計を特價大勉强で御願します　ローヤル　メーン街三二九　枝村時計店　電話シー三四五一

診察時間　自午前十時　至午後八時　內外科　婦人科　小兒科　公認下高原醫院　ドクトル下高原率觀　事務所　自宅　バウエルメーン街角　フエヤビー四第十街三四五　電話事務所シー二五五一　同自宅ベビユー二四〇六　不在中はシー二〇六二

高原商會　化粧品　文房具　萬年筆　寫眞機　オクスリ　晩市メーン街角　電話シーモア五八六

婦人裁縫店　裁縫用ミシン　五番附屬品一切　價格一千弗　永年經營、定價得考敏、利益確實なる同店宝意讀る　土地家屋賣買　奚文書調製　妻子呼寄及歸國證明　代書　加奈陀政府へ出生手續

火災生命保險　バウエル街二六一　濱垣事務所　電話シーモア四一八〇　バイ一五五五ワイ

五十仙タキシー　電話シーモア一二六九　福村　小笠原

千葉自動車　メーン街二〇八番　電話シーモア八八三　市內四人迄五十仙

FORD TAXI　メーン街三二八　フオードタキシ　電話シー七五五七　石塚、富山

電話シー二五二四　ミカドタキシー　市內五十仙

名畑タキシー　エキスプレス　電話バイ七六五五　市內五十仙

ダイヤタキシー　電話シー四九六六　市內五十仙

Sey 3696　市內五十仙　山陽商會內　サンヨータキシー

五十仙タキシー　でんわシーモア五八六　高田タキシー

でんわシーモア九五　ヤマタキシー　サイドガアーケンの美し及びセルロイド入替へ

マキコール　バウエル街三二八　寶山商會內　電話シー一七五八一八七三

平家薪炭商會　自宅東第一街三二〇　電話フエヤ三八三四

小說

夜の潮（二四）

中村武羅夫作

良人の前（2）

壁紙も、敷物も、天井も、煤けたり、しみがついたり、見るかげもない物凄い部屋である。けれども、そこに二人がゐるとき、その部屋は細々なる王國の王座よりも、二人にとつては、楽しく、かぐやかしいものであつた。

二人は有頂天になつてしまつた。

寝室にゐた時は、俊作が出て行かなくてはならない立場で、夫人の方が帰りに止めたのであるが今度は、二人の立場がまるきり反對なのになつて来た。

「もう、わたし下りなくちゃならないわ」と蘭子夫人は幾度か繰返す。

「まだ大丈夫ですよ」

その度に、俊作は、彼女の手を握りしめて離さない。

「さうね。二人は一緒の家にゐるんですから、大丈夫ですわね」

それなら、夫人の方でも、俊作の方でも、ずる〜べったりになつて、おりて行くことも、おろしてやることも、まるきり忘れてしまふのであつた。

明りとりの二つの窓には、窓かけも何もなかつた。次第に月い光りが傾れると、あかるい朝の光りが、淡つぽい部屋の中に射し初めて来る。

「もう、はんとにおりなければなりませんわね」

夫人は相談するやうに、また縋り附つやうに、平常とは違つた調子で、呟くのであつた。

「さうですね。だん〜、夜が明けて来ましたね」

俊作はものうい眼で、窓の外を見る。片方の窓枠子越しに、朝霧のたなびいた緑の山が、眼の前にそゝり立つて見える。片方の窓の外には、明かな朝の空に、白い紙屑が悠々と泳してゐるのが見える。

「かうして、何と家にゐれば、また眠昏へるんですからね」

「さうですね。僕も、こゝに働いといたことを忘れないで、何んとかして、とう〜来て下さるでせうね」

「忘れてい〜もんですか。わたしが忘れてしまへば、あなたは、干乾になつてしまはな〜ちやならないんですから」

「飢て死ぬことよりも、僕には知らて、あなたを見ないことの方が辛い」

さう言つてゐるところへ、下の部屋で、徳五郎氏が夫人を呼ぶ聲が聞えた。

二人は、きよつとして、思はず息をのみ、凍りたやうな眼を見かはした。

「いよ〜行かなくちやなりませんわ」と蘭子夫人は小聲にさゝやいた。

「急行かなくちやならない」と俊作は繰返した。

「じゃ、また、あとでね」

蘭子夫人は慰めるやうに言つて、

「持つてゐますよ」

「幸抱してね」

言ひ捨てゝ、蘭子夫人は足音を盗んで、そつと下におりて行つた。

夫人は桐小路の中途で、振返つて見た。

俊作は、階段の上で佇つてゐた。二人の眼線は、ぴつたりと合つた。

夫人は、はしこい小娘のやうに、キスを投げる真似をすると、につこりして、そのまゝ身軽に、猫の如く飛びおりて、姿が見えなくなつた。

もう、すつかり夜は明け放れてゐた。彼女はホールを通りながら一夜のうちに自分が非常に〜深い罪を犯したやうな氣がして、急に氣おくれがして来た。

「けどもわかつたらわかつた時のことだわね」

彼女は、すぐ憐れな氣持になつて、さう思つた。

「氣を揉んだ所が、どうにもなるとこちやないのだわ」

立ち止まつて、一寸の間、考へてゐた夫人は、そのまゝ、さつさと廊室をめがけて、真すぐに進んだ。

「何所に行つてゐたんだ」

「僕が、こんなにあやまつても許してくれないのですか」

「許せませんとも」

「しかし、文傑さんと僕との問題はまるで別問題ぢやありませんか」

「何が、別問題です。一人の男は一生に一人の處女の唇しか得られないのです」

「しかし、それがあやまつて……」

「あやまつた場合は、あなたの一生で、お償ひなさいませ！」

うねり〜青麻畑をゆくかざり
ひばりなきゐし淺間のさと

○

一抹の雲の動らる想ひ出の故郷
の空とはくろひごる

○

故郷の大楠をかゝへ見るわれ
に習ひて子もかゝへみる

「そんな馬鹿な。しづ子さんを、僕から……」

と云つたが、村川にはそれ以上を云ふ自信がなくて口ごもつた。

「取りますとも。そんな位、何でもないわ」

「だが、あなたはそんなことをして、いつかは僕があなたと結婚するとでも思つて待つてゐるのですか」

「うねぼれも、たいていになさいませ！」

妾は、わんなに妾を侮辱した村川を、結婚なんかするものかなかつた。

夫人の姿を見ると、徳五郎氏はいきなり聞いた。

彼は、もう、すつかり寝巻を着かへて、寝室の片端に腰かけ、切のい〜煙草をふかしてゐた。

「まあ、今朝は大そうお早いのね。どうなすつたの？」

蘭子夫人は、につこりして、すると、探るやうな眼で、良人を眺めた。

「わしは、もう先刻から眼を覚ましてゐたんだ」

徳五郎氏は不平さうに言つた。

「まあ、さうでしたの。ほんとにすみませんでしたのね」

夫人は如才なく言つて、何氣なく笑つて見せた。

「どこに行つてゐたのか」

「一寸、下まで……」

「下まで？」

「ゐ〜」

「お前、寝巻のまゝで、そんなしどけない風で、たとへ家の中でも歩き廻るのはみつともないぢやか」

ですか。だれが、そんなことを待つものですか。わたし、明日にでも、外の男の人と結婚するわ。そしてあなたに接近するあらゆる女を、貴方から奪つて、あなたを、のたうち廻らせてあげるわ。そんな復讐位、あなたに對する一番かるい復讐よ」

村川は男性らしい怒りが、はじめてはばしつた。

「馬鹿な夢を見るのは、およしなさい。あなたの凡ての努力は、威力とてゐる者の力がどんなに強いかを證據立てる丈でせう」

「さうかしら。あんまり、さうでもございませんでせう。しつかりしづ子さんをつかまへていらつしやい。今に、しづ子さんが、煙のやうに、あなたの手から消えてなくなるでせう。左様なら、お邪魔いたしましたわ。ねゝ村川さん、お休みなさいませ」

パウエル街二〇六
大倉洗濯所
電話シーモア六七七〇
ランスダウン街一一六〇
電話フェア一一六〇
事務所
工場

創作

第二の接吻（完）

菊地寛

◇のろひ（四）

「さう！」

京子は、眼目した、あたい少しも血色のない顔だつたが、はのかに汗ばんで、それが、ぞくなほどしを感ぜた。

すると、京子はパッと眼を開いた。強い焔の出るやうな瞳だつた。

「村川さん。お氣の毒ですが、わたし命をかけても、しづ子さんをあなたのものにしないから、さうしても、きつと邪魔するわ。そんな悪魔ないやしいことでも、どんなあさましいことでも、どんなあさましいことでもして、邪魔をするわ、妾邪魔をする刺刺があると思ふの。どんなことが、あつたつて、きつと邪魔をするわ。

今迄で、うなだれてゐた村川もこの黒ひがけない挑戰に面を擡げずにはゐられなかつた。

「ゐ〜邪魔しますとも。しづ子さんばかりではないわ。あなたが、接近するあらゆる女を、妾あなたから奪つてしまふの」

村川は、もうたまつてはゐられなかつた。

御菓子、書籍、雑誌
（雑誌は特に廉料無料）
パウエル街四三七
鈴木菓子店
電話ハイ七七一

電氣マッサージスト
念親修養法
念親活靈術
治療及講習所
靈術士
面川寛之助
治療時間 自午前九時至午後六時
場所 晩市パウエル街四〇三
インペリアルホテル十六號室
電話ハイ一〇五五 シー二九五九
講習期日 一週間毎月二回
申込所 直接又は遠山寫眞館方

大工
竹中佐七
パウエル街二二二五
電話ハイ一九五二ワイ

靴商案内

パウエル街三三八
加藤靴店
電話シー二二六九

パウエル街二五八
小澤靴店
電話シー三七一一
住宅 東カドヴァ街五五七
電話ハイ三〇四二ワイ

パウエル街三四五
名畑靴店
電話シーモア七八一九

電氣あんま
パウエル街三四六の十五號室
松宮怨四郎
電話シー二五〇六エル

日本行汽船切符取次仕り候
雑貨食料品
エキスプレス
晩市パウエル街四五三
郵函一二六四
電話ハイ四八九
堀善商店

按摩針灸術
電話にて御用仰付け下さい
ユーコン街ミカド倶楽部裏
山田政次郎
電話フェア四八三五アール

先祖傳來並に按摩接腹及骨つぎ鍼灸
小供のかんの灸
名灸男女諸病一切
アレキサンダー街三三〇半
新谷三吉郎
電話シー七九二四エッキス

先祖傳來並に〇病小供癇の灸及せんそく
アレキサンダー街四三三
電話シー二
福井商店
福井旅館

和洋雑貨食料品
晩市アレキサンダー街四三三
電話ハイ
福井商店
福井旅館

電話シーモア三五六九エッキス
鎌倉

●魚類
●肉類
●青物類
●カマボコ
●和洋食料品
パウエル街二六二
田中六彌
電話シーモア五六六一

鳥類 卵
豆腐類 種々御注文に應じます
晩市ゴーア街二二六
宮崎豆腐店
電話シー八八八七エル

男子の洋服
スタイル、品質、技工
晩市西ペンダー街五〇八
多田洋服店
電話シーモア八〇三五

和洋雑貨食料品
漁船用具金物類 其他
ステプストン郵函一二
西濱商店
電話六八
精品廉價
發送迅速

帽子洗濯並に染替
カドバ街三〇〇（篠商店二階）
鮫島帽子洗濯所
電話シーモア三二一七

漁業用具一切
△ギヤソリンエンジン
△ペイント、オーニング
VACラバブーツ
エドワード
リプセット
Phone: Sey. 6031-6032
68 Water St.
Vancouver, B. C.

世界の高級
グッドイヤー
タイヤ
其他自動車附屬品一切
晩香坂市アレキサンダー街ゴーア街角
邦人唯一のグッドイヤー特約代理店
日本オートー
電話シーモア一四五八

御婦人用お子供用物なら
澁谷雑貨部
家具なれば何んでも
澁谷家具部へ
晩市パウエル街三七八
電話シーモア六三六二

男物一切
晩市パウエル街二一八
日英商會
電話シーモア一六〇〇

スプリングネット
最上等のスコットランド製
特に＝安く賣ります
此機會を見逃しなく一時も早く乞御注文
晩市ビーコー街五〇〇（タワー建物）
クロフオード スチュアート
代理者 ジエー・エス・テート
電話シーモア五五五

御婦人お子供衆の
ドレス、コート、スカーツ等
其他一切大勉強で御注文に應じます
西ヘスティングス街五七
電話シーモア貳參壹參
盛本商會

和洋雑貨食料品
日用品一切
ポートエンシントン（郵函二七）
亀田商店
P. O. Box 22 Port Kensington, B. C.

洋服洗濯
並にプレス染物
アベニウ ダイオーク
晩市キーフアー街七一一
電話ハイ一六五〇
中塚幸次

和洋雑貨食料品
ニユー・ウエストミンスター市
コロンビア街八三七、八三九
西口商店
電話一一六一
自宅九〇九X

雑貨食料品
晩市パウエル街五六六
梶木商店
電話ハイ貳貳五二

ヘピコロヨ
良藥を知る人

ルクミシルよ
良藥を知らぬ人

胃腸良藥 ストマック 錠 一日分 一弗五十仙
最新發見の良藥にして如何なる胃腸病にても効果偉大であります常に胃腸病にて御苦しみの方は早くお試し下さいませ

痔疾良藥 パイル 内用薬 外用 二弗、三弗五十仙
最も理想的療法の痔の良藥であります キレヂ、イボヂ、デヂ、アナヂ等如何なる痔にも効果偉大であります

腦病良藥 神惠 錠 二弗三弗 五弗
田中博士發見の腦神經系統の良藥であります常に腦の具合悪い人は早く迷はずに此の良藥を御試し下さいませ

滋養良劑 ヴイタミン 二弗 五弗
强壯劑として世界的に其効力を認められた新藥であります常に身体弱き人は早く服用せられ夏期の活動に堪ゆる強な健康の所有者となられて下さい

下痢止藥 腸 一弗五十仙
急性、慢性等如何なる下痢にも効果偉大でありますから是非御家庭には御備へ下さいませ

パウエル街參參壹 電話シー壹三三五
新見商會
NIMI SHOKAI 331 Powell St. Vancouver, B. C.

晩香坂市新見商會内
晩市間運送業
日本トランスファー
電話シー壹參參五 ステプストン八六

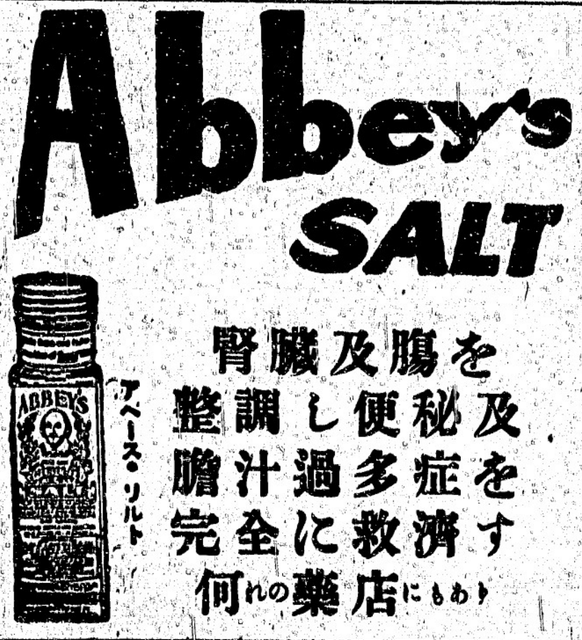

東カドバ街一六三—一六五
和洋雑貨食料品
松宮商店
電話シーモア三五九七

新西陽市第入街三九
貴金屬寶石類
金銀時計
和洋美術、雑貨
中村時計商會
電話一〇六九二一 支店 中村川次

晩市パウエル街二二九
衣類一切
松宮御雑貨店
電話シーモア四一九一

地方通信

スキーナ

▲兒童教育の問題

◇五月二十二日午後七時よりスキーナ漁業協會事務所に於て臨時役員會開催出席者は大槻、本川、中村、廣木、鈴木、濱野

◇後て上市公立學校運動會日程兒童の現狀觀察方を依賴せし立石氏は五月初旬教師ミス・セルゲンに參觀許諾を申し出して快くその請ひを容れられたれば五月十日學校參觀の時立石氏は

「日系兒童につき教授上何か不服はなきや若し不滿の點にでもあれば腹藏なく其間條で申述べられたい」英語理解力薄き日系兒童の日本語を以て懇切に説明すべく他方家庭別漁業組合の機會を以て父兄にも忠告すべく擔當教師の言葉は兒童教育上好き參考となり得べきこと多からん」

と常用したればミス・セルゲンは甚れに答へて

「日本兒童に就いては特殊の遇もなければ不良行者もなし然れども學校の如く白人兒童より日本兒童の多數なる複級教授は學校にては英語理解力薄無なる初年級を教授することは非常に困難にして學術の進歩も遲れ勝にて自然上級生にまでその影響を及ぼす」

と申されたるに對し更に立石氏は答へて

「吾輩は充分に其の不便を察し居れり晩市及びプリンスルパートの如き都會にては二ケ年幼稚園の課程を終へざれば公立學校には登校させざれ其當地の如き小村落にては幼稚園の設立も叶はずとは明ひながら協會事務所は父兄は公屬にて不用し付き四五ケ月の間待意自人教師を雇ひ入れ來年入學せんとする日系兒童の爲めに私立學校を設け幼稚園を作るも亦一種の方便ならん」

と述べ同氏も大いに贊成し能ふなれば所る方法を講ぜられたしと答へたり

◇右の如き現今の有樣なれば此機會として過ぎ去りては二年のち所謂カンバーランドや、ケリスデールにて起りし日系兒童隔離問題惹起すべきにつき除め其の準備をすること當協會の取るべき緊急問題なりと報告あり

◇役員としては不贊成なれども政府問題もあれば總會の時父兄の意嚮を確むることゝす

▲日系漁者起訴問題

◇第一區及び第三漁者並にヘレン製造業者よりライセンス削減に對する訴訟提出に就いて照會ありたる弁護士ホーランド氏の意見書は最に當地漁者協會にて寫し各ハウスに配附しあり

◇充分なる研究中なれば大體の方針に於ては役員一致したれども具體的方法を決定することは總會にて定むる事とせり

▲漁者協會の總會

◇當地漁者協會の總會期日は六月十三日事務所に於て開催し總會準備として評議員會を一週間前即ち六月六日に開くことに定む

◇參事員候補者六十一人を推薦し此うちより三十名を選擇すること役員十二名は參事員にて互選とす投票用紙は總會に出席の有無に拘らず各會員に一票宛配附し投票權を行使せしむる事とす

◇但し出席しなさるものは記名投票のこと總會當日は早朝よりガスボート二艘を派遣し會員の出席に便ならしむ事等を議決す

ケローナ

▲益々堅實性を加へ行く

「中央販賣組合」

◇中央販賣組合創立當初、既に存在せる各仲買業者の動産並に不動產一式を買收る爲め多大の社債を拂つたが、其の社債の殆んど全部が愈支拂濟みとなり旨先般發表されたが、創業僅に三ケ年にしてこの壯基あるは實に販賣組合に益堅實性を加へ行くものと一般農業者は大喜びであつた

◇然るにたま〳〵組合をして磐石の重きを增す、恰も鬼に金棒の思ひあらしむる一大快報が組合によりて發表された、それは、組合が、今般グロアース・セール・エゼンシーの仲買機關一切を買收することに決定したといふことである

◇爾來當加奈陀の農產物を生產者から市場に送るには必ず一度は通過せねばならぬ仲買機關として彼のナッシ財團のミューチュアル會社と、もう一つグロアース・セール・エゼンシーとの二大會社があつて特に西部加奈陀の全農產物を取扱つてゐた

◇所が偶政府のコンミッショナー・ダンカン氏の活躍によりはしなくも彼のナッシ財團の惡辣商法が曝露され大がゝりの裁判の結果巨額に多額の罰金と禮狀の判決を會社側が受けて一先づ落着を告げしは一般周知の事實なるが、販賣組合に於ては右の事件に刺戟されて即ち自分の仲買機關を直接所持する必要を切實に感じ、今回愈〻機關として一大勢力を持つてゐたグロアース・セール・エゼンシーの方を買收所有することに決定したのである

◇これは早晩組合としては、當然實行せねばならぬ性質の問題ではあるが、創業近々にして、かくも急速なる決行進捗を見るに至つた事實は眞に驚異に價するものがある、右の實行動機に就いて一重役は語る

目今の場合では、販賣組合が買收したグロアース・セール・エゼンシーと、あのミューチュアルとの二つの仲買機關が對立して居る姿ではあるが、近き將來に於て我が組合の仲買機關一つだけ存在するやうになる時期が必ず來ると見てゐる、その理由は法律家の研究の結果として當加奈陀の憲法に依れはナッシ財團の如き一個の財團が例へば一方にはブローカレージとして農產保護の性質を帶てゐる商賣と他方には單に財團そのもの利益ばかりを主眼とするホール・セールとを兼業することは、今般ナッシ財團がやつたやうな詐欺瞞着を容易ならしむる性質傾向から、これは全然憲法違反であるとして、右兼業禁止を要求されて此の件で目下上告係爭中であるが當然の歸結として同財團は彼の仲買機關を放棄して單にホール・セールだけに單縮されるのは明瞭だと云はれて居る、すると行く〳〵は、我が組合の仲買機關だけが組合及び非組合の農產物全部を、引受ける關門となる譯である、これは全く組合に取りての非常な强みであり、また一般農業者の利益でもあつて殊に目今最も實行に便宜のある時であると云ふことが、云はゞ斷行を促進させたのである

オカナガンセンター

◇豐年だといふ聲が諸方から發せられる當地も他地方に劣らぬ收穫が得られるだらう農家では喜んでゐる只案じられるのは賣價にある農家に取つては收穫量より却て賣價がより重大である

◇勿論いくら賣價が高くとも無收穫では指をくはへて見て居らねばならぬが收量が多くも賣價が安ければ却て損失の憂ひがある譯だ

◇果物は既にスプレーも濟みポツ〳〵セニングを始めてゐる之から勞働者が續々と入り込ひことだらう

◇去る五月二十三日レーンボーキャムプに於てテニスコート竣成のコート開きをしたケローナより杉村、植田、越後の三氏が見にられて試合の結果三對一にてセンター組の敗に歸した

◇當日は折惡く細雨降々至りし爲め試合も自然力も入らず中途にて中止するの止むなきに至つたのは殘念だつた何又近いうちに對ケローナ戰があるだらう

研究會の領袖

八條子爵のアト取りが れ巡りさん志願

今年帝大を出た新進「法學士」

今度警視廳警補を拜命した人に從五位入條隆麿と云ふ名の人がある、從五位の位記を持つて居るものは警務部長と官房主事だけで警視にも一寸居らない今貴族院議員として研究會の領袖として羽振のよい入條隆正子爵の

倒子

がこの新米の警補補

殿様氏なのである。別紙の子弟で經驗になつたものはあるが正しい華族の倒子で警視廳へ入つたのは此の人が始めてである貴族院の前身から來大に入り今年法學部を卒業した新しい法學士の氏は內務省の試驗をパスしてこゝに選されて來たのであるそして御成門の警察部に

教官

といふ者でこれから

牛肉屋の奉公人

現金一万圓をヒラふ

オトシ主は土地會社の社員

届出た二人の喜悲

せて貰つて居ますよアハ、、、」と笑つて居た

此の不景氣に一萬圓のお金を落とした人と拾つた人とが共に報者がある、五月七日午前十一時二十分頃のこと東京淺谷濱安振目町店入口左側にある石川牛肉店前に大きな紙封筒が落ちて居た

何心

なく之を見つけ拾つ

たのが同牛肉店の雇人で府下北品川一五九に住む石井淺次郎（廿）で明けて見るとまだ折目もつかないパリ〳〵した札束が一ぱい入つて居た、その時「占めたゾ」と云つたかどうか判らないが飛んで見ると百圓紙幣七十枚十圓紙幣三百枚入つてゐた、それから早速淺谷署に屆け出たので七日午後警視廳遺失物係に渡ナマの一萬圓が送り

金庫

に保管して落し主の

屆けられ早速

所へ待つてゐると程なく「私が落しました」と云つて青くなつて駆け寄て來た人は箱根土地會社の社員で小田幸作（廿）と云ひ百軒店の箱根土地出張所から一萬圓を受取つて省線國立驛附近の同會社事務所に持つて行く途中に落したものでその落した現金が丁度机上に積まれてゐるのを見て狂喜した、ところでこのお禮として

謝金

をだすことになると幸作は喜色が忽ち沈鬱になつて、

「少しより出せないのです」といひ張つて規定の謝金をだすのをしぶるので警察では持て餘して兩者の間に報勞金の交渉をさせたが結局七百五十圓を拾つた石井にやることになつてケリがついた

七百五十圓貰つた石井こと巣報

優志

「そうですね俺日曜山の家か」には

らこの御禮を着てグッで電話に乘

トグロ卷く

數千の

蛇を發送

福井から福岡へ

者れが一方落した小野君は會社の金でその不注意を補にクビにさへ關係しさうな問題である

國富村丸山の蛇取りは昨今蝮蛇、烏蛇なども春來同地附近で捕獲したもの數千尾を貯藏してゐるが從來蒸し燒の上移出されたが本年はこれを蒸し生きたまゝ七、八十尾づゝ數重な箱詰めとして移出する

ことになりこのほど丸山の蛇取り池田某から三千貫の蛇が福岡市の足立蛇問屋に向け小濱驛から發送された

◇新譯日本便り◇

◇大阪市　北區空心町一の三草村よしの（二）は三年前京都市下京區西の京司町桂治三郎と結婚したが去年離婚されて了つた、花嫁御憤慨して訴訟したので原因も表沙汰になつたがよしの嫁は婚後ヒステリーにかゝり寢小便をする樣になつたのである、第一審で慰藉料三千圓を請求され、治三郎君も對抗したが、結局敗北、上告したが矢張りまけて結局は只千圓へつて三千圓といふ事になつた治三郎君

◇埼玉縣　浦和在出島の櫻草三百株と自生地五坪を攝政殿下がわざ〳〵買上げになつた、この櫻草は赤坂御所の植物園に移植された

◇靜岡縣　濱松市教育課で市內小學教員の結婚關係を調べたらロマンスからの戀愛夫婦が七割を占めてゐた。つまり普通の結婚は精々二割

新くさ餅

かしわ餅

晩市バウエル街三九二

住よし

電話シーモ・四四七五

文化商會

250 POWELL ST.　VANCOUVER, B. C.

最近のエンプレスでも澤山オクスリが着しました

△皮膚病胎毒下しには
蒼滅　一弗十仙　二弗十仙　槽毒丸　一弗
草津の湯の花　一弗五十仙
シルバンゾール（佐藤博士製）の
デーデーデー　一弗一弗五十仙

△眼グスリ　一弗
眞治水　二十仙其他

△婦人病には　バーミル　一弗八十仙

△男女强精劑
トッカビン　三弗五弗十弗　男子用サチリン四弗
女子用サチリン四弗
エモゴール　三弗　就寢前二錠づゝ

○經濟りにはレスノリン　三弗五十仙其他
新藥種々取揃へてあります
△△病には常に上ものクスリを備へて置きますから
御相談相手になります
常用者曰く「此のクスリでも眼んで此夏はうんと働かうか」
活力素一弗八十仙　ヴィタミン二弗五弗
肝油ドロップス　一弗十仙二弗廿仙
タラコン散　一弗二十仙　ポシ胃腸藥
イサン其他種々
▲胃腸病には
五十仙一弗
イーストマンコダックフイルム販賣店
憑附及現像は早く丁寧にいたします

文化商會
バウエル街二五〇
電話シー四〇八七

助產婦

新西晩市ユウン街三〇七（グ氏スポロウ）
大西さだ
電話一八五四ル

バウエル街三八六ポウエル
ウオード二〇五—六號室
立石哲子
電話シー八〇八八

ハウエル街三九六ポウエル
ウオールド一二三號室
渡邊糸子
電話シー一四三ワイ

晩市ブリンセス街二一五
ユレカルーム三階卅一號室
高橋喜志子
電話ハイ三四九九ニル
不在中はハイ一七六三オー

バウエル街二〇三
田邊よし子
電話シー三一四六

葬儀一式

最も設備完全にして日本人諸君には特に親切に取扱ひます

晩市メーン街六一二
エドワード葬儀社
電話シー一三九〇ベビュー六〇八

▲助產婦案內

東ヂョーヂヤ街七五一
古本初枝
電話ハイ三一八一アール

メーン街一一二
西澤すみ子
電話シーモア八五二〇

晩市ブリンセス街二一五
ユレカルーム三階卅一號室
高橋喜志子
電話ハイ三四九九ニル
不在中はハイ一七六三オー

薪石炭販賣

並びに運送業

右何れも廉價迅速に御用命に應じます

電話住宅シー五七七六ニル
電話シーモア八六三七オー
小宮吉藏
晩市東カドバ街三五八

新着品御案內

醬油（山サ）　一樽　四弗六十五仙
丸干鰯　一斤　卅仙
英字ビスケット　同　三十五仙
千成兵丹　〃　二斤　七十五仙
スポートピーナッツ入一斤二十五仙
ジャムライン　同　三十五仙
フルーツウチ　一斤　三十五仙
浴衣地蹴卷　一枚　一弗九十五仙
桐箱入茶卓　一組　二弗二十五仙
出及庖丁　種々

香村商店
電話シーモア二一三一
269 powell St. Vancouver, B.C.

WASHINGTON ESTEP
DIESEL ENGINES

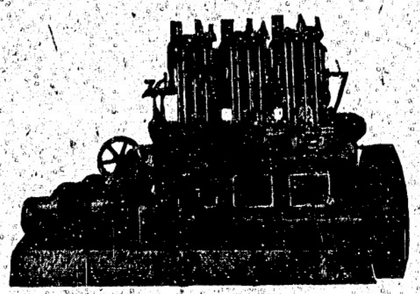

フレントン・エスタップ・フールダイゼル機關

拾五臺——實約濟

本年一月より二月末迄僅か二ケ月間內にビーシー州內漁業及タッグボート用機關として

◇

先づ機關を御求めになる前に此のワレントンエスタップ機關の新しき三シリンダ六五（ビー・ニナ・ビー）を御覽の上御熟考を乞ふ此のワレントンエスタップ機關はセーンボート用として特に好適であり機關の大きさは他の二シリンダ一五〇（ビー・ニナ・ビー）の機關よりも小なり

販賣所　晩香坡市西第六街二一五五
晩香坡マシーナリーデーポー商會

シエリーブレード

常に高金の注意を拂して作られ完全に消費してあります
シエリーブレードをお食なさい

シエリーブレードは
最新方のブレードであり
信樣方に作られた良品です

4X Shelly's 4X

Canadian Pacific to Japan

シービアール日本航路船
エムプレス・オヴ
カナダ　六月十日發
ルシア　六月廿四日發
オーストラリア　七月八日發
エシア　七月廿二日發
——最も立派——
——最も高速力——
——最も大形——
——最も新式型——

各船に日本人通辯をたき日本人乘客の接待に當る
日本食供給の準備あり
航行各二週間毎
（晩香坡市發美府經由）

SETO MORE
Asiatic Passenger Agent
CANADIAN PACIFIC (Ocean Traffic)

J. J. FORSTER
General Agent
Vancouver, B. C.

海產物並に直輸出入商

バウエル街五五八
電話（イランド三四七
558 Powell St.
伊藤商會
Vancouver, B. C.

講談

傑作 **磯端伴藏** 〔第百四席〕

尚流齋英山講演
長谷川小信挿畫

◇山中の一軒家で ハタ不思議な女の泣聲

さて伴藏は鶴に別れて長岡を出立し、越後信濃の國境まで參りますと、日はトッぷり暮れてしまひ、夜になつたので路を踏み迷ひ行けども〜山又山、これにはさすがの伴藏も困り果て〜居ると遥か向ふの方に常り、チラ〜〜〜と狐火のやうな燈が見へます、サクは人家でもあることかと伴藏は急に元氣を出し、タク〜と其方へ進んで行くと案に違はず一軒の小さい家がありました。

今宵は此處で泊めて貰はうと伴藏は入口から 伴「ア、一寸頼む」と伴藏が考へて居ると、爺は急に山刀を引抜き 爺「エ、さては貴樣は破侍さやアがつたナ、モウ生かしては置けぬ、覚悟しろ」と伴藏に斬つてかゝつて來た 伴「何を詰口ずな」とヒラリと身を交はし爺の利々腕をとらへて捻倒し、高手小手に縛つて向ふの柱に縛りつけ、其儘奥の間へ飛び込んで見ると、若い女が後手に縛られ猿轡を入れられて、柱に縛りつけられてゐる、その側には二十四五になる男の死体が斬られて倒れてゐる、伴藏は早速女を助け 伴「コレ〜女、一体この有樣は何事いたしたのだ」 女「私は薩州松代藩田大内配家浅沼藤之進の娘ゆゑ」と申す者こゝに死んで居りますのは兄の藤藏でございます 伴「シテ之れには如何なる訳があるのか」 女「左樣でございます、父藤之進は藩院流の槍の指南書を致して居りましたところ、朋友の勝吉により主家を暇となり浪々中に死去、私は兄藤藏と共に越後高田にある知邊に立ち退いて居りましたところ、父の明なることがわかり元高で藩藏が出つたとの知せがあり、それで藩藏がいたさんと兄藤藏と共にこれまで參りましたところ、兄は急に發病いたし、當家の主人が親切にも介抱してくれましたが、それは私共を騙る手段、とう〜此家の主人と藩藏と云ふ者と兩人して兄を殺害し、私を近〜の遊女屋へ賣らうと致すので私は承知しませんでした處、とう〜斯樣な目に會はせました、どうぞ兄の敵を討つて下さいまし 伴「フム それは氣の毒な話し、シテ藩藏とやら云ふ男は

……さぞ」「それは只今遊女屋へ掛け合ひに出掛けて留守でムいます」 伴「左樣か、ヨシ〜拙者が仇を討たせて進ぜやう」 爺「有難うムいます」 伴「コレ爺、汝はよくも大罪を犯したな、斯くなる上は拙者が此女に代り、汝の命を貰ひ受けるから覚悟しろ」 老「お武家、一寸お待ち下さい」 伴「此期に及び卑法な事を申すな」 老「いゝえ決して命を惜しむのぢはムいませぬ、實は只今のお嬢樣の一件で、私は改心致しました、何を隠しませう私は入藩藏と申して、昔は浅沼藤之進樣のお宅で永らく御厚恩を致して居りました者で、その砌はお嬢樣も若樣もまだ三つ四つの幼兒、それとは知らず子分に手をかけさせましたのは、實は主殺しの大罪人藩藏、今に戻つて參ります、ドウか兩人を存分になすつて藤藏樣の無念を晴らして上げて下さいまし」 伴「ウム 悪に強いは善にも強い、よい覚悟だ」と言つてゐるところへ、藩藏がタク〜と踏つて來ました。

○

新古家具賣買 落合商店 精々勉強致します

新古家具及金物類 日本レコード 大正楽三味線及附屬品一切 直輸入 新古ストーブ買ひます 響音機の修繕致します 東カドバ街一三八 電話シー六〇九一 竹内家具店

奥村托兒所 通學兒童は勿論乳兒もお世話致します 御希望の方に規則書を御送附申します 東デヨーヴァ街七三八 電話バイ一二四九エル 奥村豐子

塩瀬ようかん 田丸屋センベイ 各品 ペンター塗請負 メーン街一〇一六 米山果物店

家具製造販賣 安價にて御用に應じますから宜敷く御贔屓申上ます ゴーア街一三八 電話シー八七八一 川出家具店

洋服ドレス仕立 婦人子供物 裁斷縫ひ 方寳地教授 東カドバ街四七六 青木教授所 電話バイ二九六九アール

洋服ドレス仕立 婦人子供 裁縫部 牧野姉妹 電話シー六九九九 メーン街一三三(山陽商會)

天下一品 たまご入 ひめうどん 風味佳 そば干うどん

石炭販賣 運送業 晩市バウエル街二四九 誠心堂内 若林市藏 電話シー一八四三七エル 自宅シー一八四八四

ボウヤノホンマハ イヽホンマ ハイシドウドウ イーウドウ クスリノイノハ セイシンドウ ヘヤクユキマショ セイシンドウ

一家のよろこびの中心は お子供さん お子供さんの健康は 一家よろこびの源 お子供さんのお藥は 誠心堂

晩香坡市バウエル街二四九 コタツク寫眞機 特約販賣店 電話シーモア四八八四

Thornycroft Motor Trucks

MADE IN ENGLAND

ソーニィクラフト モーター ツラック 英國製 ショールーム 西ペンダー街九三三 オフィス ホーンビィ街四〇六

GENEARL TRADING CO. LTD. SEY 2382 933 PENDER ST. W. 406 HORNBY ST.

Japanese Brokerage Co. 332 Powell St. Vancouver, B.C.

フルーツ及食料品店 現在一ヶ月の賣上げ千七百弗以上あり 價格三千八百弗 他其 ルーミング風呂屋賣物あり 專門排骨士ドクター紹介 通辯代書 バウエル街參參貳 奥村事務所 電話シーモア六四六七 住宅バイ三〇六三アール

晩香坡市ゴーア街三二九 加奈陀日本人會 The Canadian Japanese Ass'n. 329 Gore Ave., Vancouver B.C.

バウエル街四三九 九州屋旅館 江島順藏 電話バイ三九八八エル

雜貨食料品 晩市東カドバ街一五一 紀伊商會 電話シーモア六八三

かまぼこ製造 ダンレビー街一〇七 電話シー四一六四 板熊

今度メーン街を廢館して當時の組は出張寫しを致しますから何分御引立を御願ひ申します 有名門 寫眞館 東カドバ街七四七 電話バイ八七六エル スタブストン停車場となり 同支館

關根旅館 晩市バウエル街三二五 館主 關根なか 電話シー五三四九アール

和洋食料品一切 並に運送業 東カドバ街六二二 渡邊商店 電話バイ二二四八エル

料理屋飯屋案内 (いろは順)

御料理 アレキサンダー街三三六 いろは 電話シーモア五三四九エル

バウエル街二二九 かき飯 千鳥 電話シー二六九九

アレキサンダー街三二〇 樂々 電話シーモア四八一四

メーン街二三九 音羽亭 電話シーモア八六九五

御料理 バウエル街二四三 丸福亭 電話シーモア六〇九五 雪子 鮮子 波子 廣子 一枝

會席御料理 おめし手輕料理 ゴーア街二一五 ヤマタキシー南側 万○ 電話シー四三九八 バウエル街二六四

御料理 安くして御用命に應じます 何とぞ宣敷御贔屓の御引立を希ふ ゴーア街一三〇 桃太郎 電話シー七五三二

御旅館 シャクソン街參貳貳 井上倉次郎 電話バイ一〇三三エル

すし丼物一切 天ぷら林 バウエル街四四一 電話バイランド一九九 家

辨當並にめし 色々 電話シー五七八二 バウエル街三九三 ○一めしや

バウエル街二五〇 なべやきうどん そば どんぶり物一切 天狗 出前致します 電話シー三五三八

めし うどん そば どんぶり物一切 バウエル街二五一 鶴の家 電話シーモア四一〇九 中川つる

バウエル街二六六 日の丸 電話シー三四三三

會席御料理 東カドバ街四〇〇 梅川改め 梅ケ井 電話バイ二二六三

うどん そば 明月 メーン街一五〇番 電話シー一三九三八 特の藥差上げます

うどん そば めし 丼物品々 御めし 氷水しなぐ ダンレヴィ街一三一 電話シー三五六一アール おきな屋

按摩電氣治療 電話シー七三九九エル 猪本キヌ

▲鮮魚▲肉類▲漬物 ▲野菜類▲上等みそ ▲蒲鉾▲こんにやく ▲こうじ卸小賣 多少に拘はらず御用命下されたく願上候 バウエル街三一五 敷島魚肉店 電話シーモア四四九九

夏帽子の卸販賣 原料精選品の豐富安價なるは本店の特色ですそして各種夏帽子の見本を取揃へてお待ちしてをります 西第二街一五七 電話フェヤ六〇八六エル 友田帽子製造所

大工道具一切 秋山金物店 バウエル街三四四 電話シーモア二一四〇

前川運送 石炭販賣 バウエル街三四四 電話シーモア二一四〇

三山 かまぼこ製造 卸し小賣 電話シーモア三二六四 晩市ゴーア街一二四アレー 129 Gore Ave Rear. Vancouver, B.C.

鍼灸按腹 療治 西洋マッサージ 電話にて御用命せつけ下さい 晩市フロント街一四八 島森キヤビン 電話フェヤ四二三二エル 増田かね

●鮮魚●青物 ●鳥牛肉 晩市バウエル街三三三 前川魚肉店 前川三之助 電話シーモア三七八二 住宅シー六二六七エル

運搬業 御用に應じて何時でも 奥津平四郎 東ヘスティングス街三〇七 電話シーモア三〇一〇

△食料品 晩香坡市メーン街二〇八 清水商店 電話シーモア一五五七

Olson Iron Works 309 ALEXANDER ST. VANCOUVER, B. C. ロッギング用ブロック 其他機具を御入用の場合はまづ ヲルソン鐵工所 に御照會御求め下さい 總て晩市にて製造す アレキサンダー街三〇九

和洋食料品一切 精米業 貫つきの大勉强で致します 運送業 アレキサンダー街四七四 酒井精米所 電話バイランド四五二

T. MAIKAWA 369 Powell St. Vancouver, B. C.

關取印 日本米 正味 百斤入 同 一斗一升入 (萬) 醤油 正味 五十斤入 同 五升五合入

◇菊印 日本白味噌 大樽 小樽 ◇鮑水煮 カニ水煮 海老水煮 ◇小芋水煮 鰹田夫 レモン粉 ◇花鰹 海老オボロ 荀水煮

即席吸物 四箇二十仙で立派な吸物が出來ます 僅か三分間で煮へ湯 森永製の菓子類種々珍らしい品が參りました

晩市バウエル街三六九 前川商店 電話シーモア參七貳壹

石炭販賣 晩市バウエル街三〇〇(田商店内) ○忠運送社 電話シーモア六〇九七 自宅バイランド四〇六七

新野菜種苗 朝鮮白菜◎杓子菜◎廣島ホウレン草◎小松菜◎山東白菜◎三ッ葉◎新菊 午蒡◎練馬大根◎聖大根◎宮重大根◎夏大根——其他種々苗 致候御常國產花種多數着荷いたしました 下村商店改め 岩本商店 バウエル街二〇五 電話シーモア三三九三

C. N. S. CO. 337 Gore Ave. Phone Sey. 839. Vancouver, B. C.

人員募集 シー・ピー・アール クットルバーレー 鐵道線ギヤング働 日加用達會社 (晩香坡市ゴーア街三三七)

シーピーアール 日本郵船 大阪商船 各汽船切符販賣 (電話シーモア八三九)

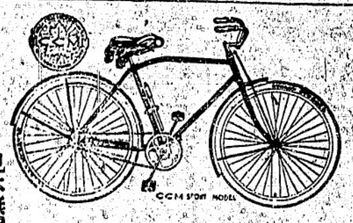

自轉車は專門のターメーで 英米加高名品在荷豊富各種新古御好み品を常に勉强して居ります コロンビヤ號加奈陀特等品四十弗以上六十弗 ビヤースス號(米國製)六十二弗以上六十七弗 ビー・エス・エー號(英國製)六十弗以上百弗 エンパイヤ號(加奈陀製)四十弗 其外御用品中古十五弗以上種々 各國附屬品一式 子供三ッ車 自轉車、自動車、ローラスケート 月賦新古取扱特別大勉强いたします 自轉車を買はうと思はれる人は此廣告を ターメーで御求め下さい

見本無代進呈 晩市メーン街壹壹貳 電話シー八五二〇 ターメー自轉車店

全室内清潔、各室湯水スチームヒーター附 高等旅館 ホテル・ウオールド バウエル街三九六 電話シー三七八八 高橋菊助

晩市ゴーア街一三〇 一力亭の下 マキ 當山運送舍 電話シーモア三九貳貳 夜間自宅バイランド五三六 エッキス當山、宗木