Vol.21 No. 5704 Wednesday February 24 1926

TAIRIKU NIPPO

大正十五年二月廿四日（水曜日）第五千七百四拾四號

大陸日報

TAIRIKU NIPPO
(THE CONTINENTAL DAILY NEWS)
PUBLISHED BY
TAIRIKU NIPPO SHA, LTD.
135 CORDOVA ST. E.
VANCOUVER, B. C.

本紙定價（前金）壹ケ月七拾五仙 六ケ月壹弗四十五仙 壹ケ月壹弗五拾五仙 壹ケ月八弗貳拾五仙

晩香坡市東カドバ街一三五 電話シー三〇六五

株式會社 大陸日報社 社長 山崎寧

●新古家具賣買 落合商店

すから何卒御用命の節御上します

御用の節は電話にて仰付け下さい

バウエル街七五三 電話バイ三三四六 田口製麵所

終に士族側の勝利

◇シリヤの獨立運動

昨二十三日の紐育電は、シリヤの獨立運動に對する佛蘭西の態度の著しく軟化せる事を報道し居る。英國のイラック（メソポタミヤ）統治の方式に則り、土族に自治を與ふる事となるべしと傳へて居る。

之をシリヤ獨立黨の人々に云はしむれば、恐らくは、夫れが初めより當然、――彼等が大戰に、英國に貢獻して、土耳古に反旗をせるは、戰後、獨立の默契ありたれば事、――然るに、英國が、彼等を賣りて、委任統治の名目の下に、佛國をして、彼等の土地を併呑せしめたる丈けのものに過ぎず、――獨立黨には行かずとも、少くとも自治は、當然の餘地のなる所といふのが、彼等の胸中なのだ。

唯だ、大戰後、見切に、戰斷主義者の輔を利かせたる佛國に於て、其の輿論の容れらるべき筈はなく、即ち、シリヤにも武官の總督を任命し、英夫なる機密を撒き散らして、陰謀政治、探偵政治を行ふて惱ませば、遂には下ルーズ族の反抗となり、昨夏來、シリヤに、手剛き叛亂の發生し居る事、吾等の眼前に現出して居る通りなのだ。

夫れに對し佛國は、其の國家の體面上、軟弱の態度を執り得ざる理由もあり、モロッコ出兵、政治組織の問題に關係し乍らも、兎に角、ダマスカスの砲撃に、世界に、其の強行を吹聲せしむる程の兵力丈けは派遣し、極力叛亂の鎮壓をはかりたのではあつたが、前かも、調停も、其當も、次ふに足らざる土族軍と雖も、全滅死を決して戰へば、容易の佛軍と雖も、之を如何ともし難きもの、如く、已に、佛軍は、敗北して、女官のジュブネルを任命し、以て、懷柔政策を採らしむるに至る。

其の結果、一時、和睦成立の時、土族側

性の悲劇の現代的意味

（四）

長谷川如是閑

◇

まで、性の優越の二つの現れ方であるところの生物學的表現と社會表現といふことについて明瞭するならば、前者は、いはゆる形體及び生殖的であつて、男性は女性の、女性は男性の、形態及び生態において性的優越を見出すのである、即ち容貌、體格、骨格、筋肉、動、臭覺（服裝、髮型、化粧）、味、嗜好、その他を含む）生活態度、（身分、職業、地位、式）その他一切でいへば、文字通り形態と生活の態度とにつき、性の優越を見出すのである。

◇

もちろん、男女の結合は結婚といふ制度によつてをり、この制度は、必ずしも女性が男性の、男性が女性の、性の優越を見出すことによつて結合してゐるのではなく——動物は知てさうしてゐる——もつと外の偶然の形勢に支配されて結合する場合が多いが、しかし結合して後の、互の優越の發見、それによつて互々が生活の進歩を感じ得る性の優越の發見は、やはり、今いつたいろ〳〵のより所によつてゐるである。

いま一つの社會的表現といふのは性の優越の現れとしての社會的社會事情といふのであるが、これこそ複雜極まるもので、これこそ社會事情の異るに從つて千差万別である。前にいつた形態的または生殖的優越もこの社會事情によつて常に、優越決定の標準が變化する。例へば、いたゞいしい武者面が女性のあこがれであつたこともあり、優柔な公卿面がそれであつたこともある、一つは性の社會でも生活事情が異り從つて生活程度が異り、生活理想が異れば優越の標準も從つて異るわけで萬世を通じて、一定の標準の決定されないのは、即ち優越を決定するものが社會的事情であつて、その事情は絶えず變化するものだからである。

——續く——

噫々吾等の第二世（五）

在ネー　山家安太郎

父母自身が少し子供の爲めに時間を割き、子供の友となつて話し合ひをせねばならぬのである。撫育すれば日本ではよその際居さんが目なたぼつこをしながら四十七士の話が個々大和民族性を教へ、傳へる話として與れる代りに、父秋の夜長に囲爐で老師が甘酒等のもてなしてくれる代りに、われ〳〵親が大和民族の美しい傳統を（カナダのそれと矛盾しないところの）教へ、且カナダの思想、傳統を自らも理解し子供の爲めに友となり先生となり、樂しいお伽噺の團欒の爲めに、少しタイムを作らねばならぬと云ふのである。吾々團親の多くは自ら進んでカナダ思想、傳統を理解しなければ在留三年半にして傳統の一つだも知らず異地に白人から嘲笑生活を續けて來た人々は今直我子に何を教へるか。此の現狀を敢の上に見るに同胞の入割はこの無知に屬すると見て大誤はあるまい。

日本には「親は無くとも子は育つ」と云ふ諺がある。親は一切家庭教育に時間を割かなくても社會が自然的傳統的日常生活の中に其子供に成る程度の良心を作つて呉れ然と此を知る人間に育て、呉れるが移民地ではそれもない、親が白人家庭と交通しないから白人社會の傳統生活にも浸る機會が稀なのである、だから移民の子供はいづれ民族性をも持たない人間になる、現にウエブスターコーナーに集團生活をしてゐるフィンランド人の第二世も殆んど手の付けられないやうな人間になつてゐるのが多く、デュリユー地方のフランス人としても見所のない妙な若い者が深山に來て居るのを見ても移民の第二世教育が如何に困難で且限界されてゐるかが判る、但しながらフランス人やフインランド人は生活樣式だけでもカナダ人と同樣であり、言葉も早く覺えて其に所謂白人たるの特徴（と）を有してドシ〳〵カナダ人と家族祭祭の出入りに共にするから一面眼にも立たないが習れ〳〵はそはいかぬ、だから彼等よりは一層氣骨を折らねばならぬ。

來るべき第二世の時代に此の問題を自決せしむる爲めには現在カナダの傳統理想によつて教育されつゝある吾れ〳〵の子供を吾々父母が自然的傳統的日常生活の中に其子供に成る程度の良心を作つて呉れる程の人は眼つてカナダ傳統による風俗、習慣、思想を各自に理解するやうにならねばならぬ。此れが非常な困難のやうで實は簡單にでも心さへあれば易々と出來ることである。吾れ〳〵は機會ある毎に白人の中に割込んで行くのである。白人と全然遊つた社會を作つて集團的に生活してゐて第二世を立派なカナダ人にしやうと欲みする程の人は眼つてカナダ傳統による風俗、習慣、思想を各自に理解するやうにならねばならぬ。此れが非常な困難のやうで實は簡單にでも心さへあれば易々と出來ることである。吾れ〳〵は機會ある毎に白人の中に割込んで行くのである。白人と全然遊つた社會を作つて集團的に生活してゐて第二世を立派なカナダ人にしやうと欲み

一つ星

みせり

異郷に一人
木陰さまよひ
木間に見ひし
一つ星
故郷の母の
なつかしき
眼に似たる
一つ星
我が戀し
我が故郷の
空にも見ゆるか
この一つ星

るのは自國内で前來高を製造しやうとするのと同樣で、到底解造たるを免れぬ。

白人の中に割込むといつても社交界に割込むのでなく、兒童に直接の關係ある隣家や公立學校に割込む事である。——續く——

●高等南京料理
コックはこの道の腕さへで料理は貴樣のお口にあふやう
美味に調理　値段は大々的勉强
晩香坂市バウエル街三八二
新南京樓
電話　シーモア七八七五

●鶴亀印白味噌
晩市バウエル街三三七
特約一手販賣
蛭崎商店
電話シーモア二四一三

藥　は　近　藤
390 Powell St.　Vancouver, B. C.
□風ねつ藥　キナビリン　五十仙一弗　實効散　五十仙一弗　CBQ　二十五仙　アスピリン　廿五仙五十仙一弗　アンチヘブリン散　二十仙五十仙
□セキ藥　咳の妙藥　五十仙　セキドミン　五十仙　シロー　呼吸鎮散　三十仙六十仙
□小供風藥　リシリン　三十仙五十仙　ホシ小兒風藥二十仙
□百日セキには　オイン　二十仙三十仙五十仙
□滋養强壯劑　三共ヴイタミンエー　三弗五弗　体藥　二弗　理研ヴイタミンエー　二弗五弗　肝油ドロップス　一弗廿仙二弗廿仙　各種藥酒　二弗二弗二十仙二弗五十仙
□特の藥　ヒツト　一弗十仙　特のバンド　一弗　ポノール　一弗
ワタマン万年筆　イーストマンコダック　特約販賣店
近藤特許賣藥店
電話シー四七六八
二見通屋　丸橋運送業
自宅電話　フェヤモント五七七六
出張所近藤藥店電話シー四七六八

夫婦者に最適當
ガスヒーターステーム　風呂の設備あり
プリンセス街二一五　金持勇藏
ユレカルーム
電話ハイ一七六三サー

▲和洋食料品一切
▲陶器類
スキーナ河ボートエンシントン
岸本商店
郵四三一

ルーミングハウス經營者の御注意
只今の時季は最もヒーティングパイプ及其設備に關する御修繕なさるに好都合です
當店では大勉强で各位の御用に應じます
電話シーモア七七〇
ダブルユーブラウン
市内東ヂョーヂヤ街三三一

時計販賣並に修繕
晩市バウエル街二四四
萩原時計店
電話シー四〇八四

高等
南京料理
日本人諸君の御來店を
歡迎仕候
バウエル二街三七
新北京
電話シーモア五七七四
バウエル街二五二
同支店
電話シー三五一七

書籍
（以前晩香坂に居りし人目下在米）
安田原四郎著　白人の世界小說　價二弗五十仙　送十仙
谷崎潤一郎著　痴人の愛　價二弗　送十仙
前田曙山　糸の亂　維新時代歷史小說　價二弗二十仙　送十仙
字引
新漢和大辭典（音訓、兩引）價三弗五十仙　送十五仙
現代語挿入いろは新辭典（總革ポケット形）同一弗三十仙　同五仙
詳細いろは大辭典　同一弗三十仙　同八仙
新語挿入日用いろは辭典　同一弗　同五仙
雜誌送料申し受けず御注文を願ひます
バウエル街三五七
内田書籍店
電話シー一五八一

雜誌
S.Uchida
357 Powell St.
Vancouver, B. C.

□□當用日記
晩市バウエル街二〇一
御壽寶
パウエル書店

富士洗濯所
晩アル市レキサンダー街六六二
電話ハイ九九

葬儀一式取扱
設備完全親切丁寧
トムリン　ナンエンド
晩香坂市ホーマー街五三二
電話（晝夜）シーモア貳貳壹
葬儀社

日本運送社
ステブストン停車場前向井商店隣
電話入八　主在　村上　中出卯一郎
晩香坂市新見商會内
電話シーモア一三三五

御旅館
各室スチームヒーター及湯水の設備あり
プリンスルバート郵函七五
持田旅館
電話六五九

此度横濱正金銀行と特約致し當地カナデアンバンク・オブ・コマースを通じ無手數料で日本各地に送金致します
信夫屋旅館
室内清潔と食料低廉とを旨とし且つ丁寧に取扱申すべく候
バウエル街一三四
舘主　佐久間太重
電話シー五六八三

鍼灸あんま
電氣治療專門
晩市バウエル街三九六ホテルウオールド一〇八號室
電話シーモア一四三二
松居

美食家各位は慥に滿足さるゝ
晩香坂市バウエル街三五八
南京御料理仕出し
東京酒樓
▲材料精選▲應接上品▲新たに修繕▲創業十ケ年以上最近一流の料理人支那より來晩致しました事を御披露申上げます
私の店は他の支那料理店とは何等の關係なき事を御得意さまに謹んでお斷り申上げます
電話シーモア三九四二—三三六五オー

室内清潔各室湯水の設備あり
バウエル街三六六
サンルームス
塚本正人
電話シー八四六九

◇魚類◇肉類◇青物類◇
◇カマボコ製造◇和洋食料品
バウエル街二五三
電話シー五四四一
B C 魚店

海産物並に直輸出入商
558 Powell St.
伊藤商會
Vancouver, B. C.

和洋雜貨食料品
晩市バウエル街三七九
江畑商店
電話シー三九八五

▲鮮魚▲肉類▲漬物
▲野菜類▲上等みそ
▲蒲鉾▲こんにやく
▲こうじ卸小賣
多少に拘はらず御用命下されたく願上候
バウエル街三一五
敷島魚肉店
電話シーモア四四九九

廣島屋旅館
奥地家傳胃病藥販賣
アレキサンダー街二三〇
佐藤茂平
電話シー一六一七（郵函二六七）

御菓子製造
バウエル街二三五
二階にルームあり
横山菓子店
電話シーモア六九四一

日本行切符取次
アレキサンダー街三一三
青木旅館
青木吉米
電話シー一一七五

和洋雜貨食料品卸小賣
晩市バウエル街七八八
電話ハイ一三六
近江屋商店

□婦人子供衣服
□□同附屬品
□□ボンネット
□□きれ地各種
其他日本婦人向の品種々取そろへ有之候間多少に拘はらず御求の程願上候
デビッド スペンサー
DAVID SPENCER
P.O.Box 46 Port Essington, B.C.

和洋雜貨食料品
東洋商業會社
824-3rd Ave Prince RuPert.B.C
郵函七六六
同支店
電話グリン五七八
主在　大橋松次郎

迅速丁寧
バウエル街二三八
尾本運送業
電話シー四六六二
キャンデー、果物類
和洋雜貨食料品並に草煙、
晩市西第二街一六五八
電話ヘイ三〇一
江州澤庵新着
西村初商店
イーバン街
郵函五番
西村初支店
電話イーバン四九

御旅館
536 Chatham St.
石田旅館
石田元藏
Victoria, B. C.

日本行切符取次
美府チャザム街六三六
郵函一三〇三　電話一一三二
日本行切符取次店
阿部松之進
商業組合
中山義一　井手律事務所
ブリンスルバート　持田平夫旅館
美市　石田旅館
美市　大澤旅館

B W. Great Eng. Ltd
W. R. Daly
晩市
出帆　入港
三月六日　三月十五日
切符取次店
晩市
阿部松之進
商業組合
中山義一　井手律事務所
ブリンスルバート　持田平夫旅館
美市　石田旅館
美市　大澤旅館

日本郵船美港出帆廣告
代理店　美市　晩市
日本郵船シヤトル支店
船名　常盤丸　二月廿五日　三月十五日
横濱丸　三月十一日　三月廿八日
飛鳥丸　三月二十日　四月三日
加賀丸
改正一等横濱行一九五弗神戸行二〇五弗
運賃（日本各地行三等洋食五七弗和食五五弗）
「三等客室は寢具附なり」

N.Y.K.
801 First Ave. Seattle, Wash.

御旅館
ヴイクトリヤ市フ井スガード街八二〇
郵函一三二二　電話九六四
大澤旅館
大澤林之助
820 Fisgard St. Victoria, B. C.

手打うどん　そば
干うどん　そうめん
二斤卵うどん
五斤うどん
晩香坂市ダフリン街一七四
燒麩製造卸賣
電話フェヤモント一四〇六
曾根製麺所

富士山印警印レコード
コロンビア蓄音機
シンガーミシン
乳母車、歩行機
和洋樂器、子供椅子
針、油
目錄御一報次第進呈
メーン街貳參貳
電話シ三六九六
山陽商會

晩香坂市バウエル街參壹壹
天野運送社
電話シー四二一九住宅ハイ一三八八エル

和洋雜貨
化粧品類
絹地綿布各種
男女仕立物一切
バウエル街三二九
電話シー三二九〇
宮崎商店

洋服新調に當つて
品質の上等と
仕立の丁寧を望まるゝならば弊店に御用命下さい
弊店の品物は決していろ色變りのせぬことを特に吹聽いたします
晩市メーン街二二五　電話シーモア二六六四
田鍋洋服店

尺八の音も哀れに流し歩く兄弟

風寒い夜を盛り場から盛り場へと病父と祖母を養ふ

けふこの頃の寒さを夜となればまつて大阪市内の賑やかな街のカフエを片隅に尺八を流して歩くかはいゝ兄弟の少年がある吹く音に哀愁はないが兄弟のいたらしい姿はふのづから行人の足を止め、隣客の目をみはらせる

× × ×

この少年――兄は山井繁（一七）弟は順行（一五）――と憑まれる為は今浪花區敷田町の木賃宿河内屋の製三畳の間に病のために働けない父繁二（四）と祖母ひの（七）と一家四人のたつきの代となるのである、父繁二は數年前まで京都下京區四条町五條で尺八の製作をしてかなり裕福に暮してゐたが繁二がかたはら經營してゐた製材工場で、弟のために左の手の指三本を失つてから家は次第に落目となり剰へ心臓まで患つたので繁二の肩へ落ちて行つた、不自由な手で手傳ひに教へてやつた尺八が今はこの不幸な父と祖母とを養ふ唯一のもとでとなつたのである、陽もさゝない貧小屋のやうな

三畳にうづくまつた父繁二は語る

「子供達に働かせては勿體ないが何しろこの始末で――兄の方は小節、調の五本松、弟の方は小節、絲紅節六段のはじめ、弟の方は小節と若ケ代だけ吹けます、毎晩七時頃家を出て千日前、新世界、梅田、福島、野田などの盛り場へ流して歩き十二時、一時頃戻つて來ますが一晩に一圓から一圓五十錢はもゝ働いて來ますのでお蔭でみな命をつないでをります吸かくなれば私も出て働きますがこの身姿では手がしびれてどうにもしやうがありません、兄の方は小學二年まで行きましたが成績はいゝ方で級長をしてゐました」

と甲の字で埋まつた通知簿と習字とをカバンの中から取り出して見せた

藝術家だちの家庭を惱ます金貫ひ

撃退の巧者菊池寛

病床を襲はれた倉田百三

「襲はれる人々」といふと小説家（たゞ）の方は有樂で物にならない。そこでこの邊の藝術家や思想家を避け金く新しい方面を

開拓

目にあつたのは大森の倉田百三氏で、氏を訪れた人達が嘲から上げられたのを好いしは氏の病床を襲ひ「紙の夜具の如きはけしからん」と云ひざま夜具をはねのけて安靜中の氏を病床に起き上がらせ更に「こんなものは贅澤品だ」とロダンの彫刻を持ち去つた、東京麻布の山田耕作氏を訪れた連中は山田氏が「自分は出したのが大森の倉田百三氏で、氏を訪れた人達が嘲から上げられたのを好いしは氏の病床を襲ひ「紙の夜具の如きはけしからん」と云ひざま夜具をはねのけて安靜中の氏を病床に起き上がらせ更に「こんなものは贅澤品だ」とロダンの彫刻を持ち去つた、東京麻布の山田耕作氏を訪れた連中は山田氏が「自分は

玄關

を襲はれた人々は相當數に達してゐるので……例へば菊池氏を訪れた連中の如きは玄關で大聲に「警察に電話を掛けるなら掛けて見ろ」とやつた、ところが警察に内から家人が「よし掛けてやるから待つてゐろ」と

主義として理由なく他人に金錢を與へることは大嫌ひだ。

それに金もない」と答へると「君の着てゐる羽織を脱いだらいゝだらう」と答へる始末、この外島崎藤村、鈴木三重吉、野口米次郎氏と逃つた方面でも多いので一般に適當な當局の取締を希望してる

男の不正な産婆がハビこる

富山縣の大檢擧

年に三萬五千人内外出産率を持つて誇る富山縣下に産婆がわづか三百人足らずしか居らず女手に非常なボロの開けをしてゐるに慾氣く出し産婆試驗にすべつたものや素人産婆が最近村落はおろか市街地にまで跋扈して少からぬ不正利得を占めてゐる傾向あるに驚き富山縣衛生課ではこれらの不免許産婆を片ッ端から檢擧して處罰するやう縣下各郡へ命じ各産婆組合にも通牒を發し發見次第縣へ報告させることにした衛生當局者は語る

不正産婆は若いものにはさすがに少いやうだが中年増以上のものに多い甚だしいのになると男の不免許産婆までが居るにはむしろ滑稽な程だが、こんなものでも墨つた日には産兒こそ危險千萬だかに大いに檢擧して懲しやる、殆に昨今は富山縣の出産シーズンだからこの傾向が

四國藝妓のストライキ

著　しいやうだ

職業婦人に無理解だと

愛媛縣宇和島市北新町藝妓置屋業銀水こと浦上まさ方抱藝妓米蝶、米福外六名は抱主に對し待遇改善を叫び袖を連らねて一月廿八日正午一齊に屋形を

脱出

した、關係者一同は寄くなつて行方を捜査したところ市内向新町酒店兵頭幸太郎方裏二階に籠城してゐることを發見し、北新地有志及び宇和島署員等が出かけ色々と懇請した爲め一同は一たん北新町井上菊太郎方に引き上げ、一方宇和島署に對し休業屆および外泊屆けをなし同所に宿泊し廿九日午前置屋浦上まさ及び藝妓代表米蝶、米福は宇和島署に出頭しそれ〳〵

意見

を陳情するところがあつて、娼業藝妓等のいふところによると

置屋が職業婦人たる藝妓に對し無理解で食事居間等につき彼女等を虐待するにより今後入人が待遇改善の先驅を努めその目的を貫徹するまでは警察當局をはじめ有志等の仲裁には斷じて應じない

と鼻息荒く氣焔を上げてゐる、なほ藝妓のストライキは宇和島市に於て今回が初めてであると

コドモぶんしん

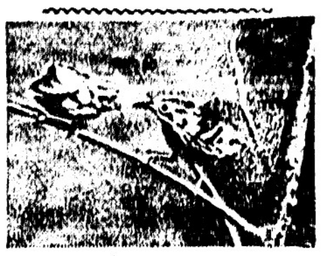

これはブラック・エンド・ホワイトと言ふ山鳥の雛にその母鳥が翼の假面をやつてゐるところです。

少年小説　よしを

おさなきころのうれひかほのかにほのかにながれゆく少やけぞらのくものいろ

おさなき胸に消えゆきし小さきうれひのくもに似る。

爪の垢（二）

よしを

そこでトミちやんも頓早く起きて顔を掃くミ、どうしたものかつひお父さんの大事な植木の枝を折つたりするのでした。そしてまたおかさんに叱られるのですつくづくトミちやんはいやになつて……よひました。

もう日のことです。トミちやんはおさなりの君子さんと遊んでゐるさき、君子さんの爪の中に黑い垢が少しばかりたまつてゐるのが見えました。トミちやんはそのときいつも習はれてゐる衛生を思ひ出して、

「君ちやん　あたいにその爪の垢を少しくれない」

と言ひました。すると君子さんは赤い顔をしてたまつてゐましたが、トミちやんがあんまり一生懸命にたのんだので、恥かしさうにほり出してくれました。

トミちやんは家へ大事にそれをもつてかへり、こつそりお湯にさかして飲んで見ました。少し鹽つからい味がしたけれど親孝行者になりたい一念でそれも我慢してしまひました。

ところがどうでせう。トミちやんはその晩から大變にお腹が痛くなりました。お父さんもお母さんもびつくりしてお醫者をよんで見せますと、何か悪いものをたべたのだと言ひました。

そこでトミちやんはお父さんに、君子さんの爪の垢をのんだことをはなしました。するとお父さんやお母さんもはじめてトミちやんの心持ちがよくわかつて涙をこぼして喜ばれました。

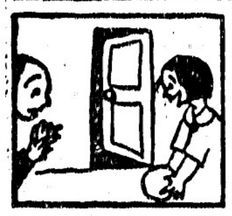

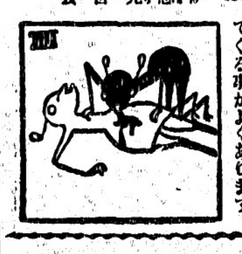

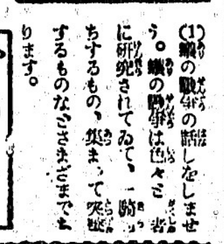

（1）蟻の戰爭の話をしませう。蟻の戰爭は色々な者に研究されてゐて、一騎ッ、ちするもの、集まつて來るするものなどさまざまであります。

（2）戰爭で敵軍にさらへられた捕虜は勿論の刑を言ひわたされるのですがその前にむごたらしい罰をあたへられます、即ち足を一本一本もいでゆくのです。

（3）蟻の戰爭も夕方になると一先づ終りを告げ、負傷者や死者をおいて自分達の巣穴に歸ります。するとこの戰爭に福巴の小さい蟻が出てくる事がよくあります。

（4）それは初めは赤十字軍か醫學校附きの兵隊かと思はれてゐましたがよく研究して見ると「ミルミカ」と言つて負傷者や死者の血を吸ふ一種の蟻でした。（續く）

「巧なる印刷物」
「鮮明なる印刷物」
「割安なる印刷物」
とは印刷物註文主の望ひ處です

大陸日報社印刷部では此の條件にぴたりと合つた「印刷物」の御用命に應じます

電話シーモア三〇六五

大陸日報社印刷部

△士地賣買通辯法律事務代理業
△無料人事相談所
△大陸傷病保險會社
日本人部代理店
右者世界最大の傷病保險會社なり傷病保險は萬人の生活を保證す御希望の方へ説明書送呈す
晩市ゴーア街二一四
向上之友社　山田事務所
主在　山田　昌則
電話事務所シーモア八五一九
住宅ハイ四一七六アール

日本行
汽船切符販賣
法律事務、通辯代書一切、其他一般代理業
晩香坡市パウエル街二三一
電話事務所シーモア八一〇七
自宅フエヤモント一八六七エル
井手兄弟商會

◎當國政府及領事館屆出願書
各專門醫紹介並に通辯
△代書事務一切
△土地家屋修繕
△其他代理事務一切
パウエル街二四五
電話シーモア一六五六
濱岸事務所
（自宅東ベンダー八三三
電話ハイ二三八六アール）
診察時間
毎日朝九時より夕七時まで
日曜祝日は正午十二時まで
晩市アレキサンダー街五二三
醫學得業士　日下清方
電話ハイ二〇一三エル

ロビー・シー州公認歯科醫
パウエル街二一〇
下高原醫院内
影山歯科醫院
電話シーモア二四九八

三宅歯科醫院
ドクトル　三宅榮壽
東ヘステングス街二一五
電話シーモア八六八六
自宅　電話ハイ二一二五アール

晩市パウエル街三九六
葛原歯科口腔外科醫院
電話シーモア六一九〇
ステプストン分院（尾浦氏宅）出張（火金）午後七時より

醫學士　高橋康百
電話オフイス、シー五三二〇
自宅東ベンダー街二〇一四
同電話ハイ四三二〇エル

診察時間
午前十時より十二時まで
午後二時より六時迄
日曜休日（土）十時、一時まで
パウエル街三九一

醫師　石原明之助
東カドバ街四三八
電話ハイランド一一一

▼松宮獨特のダラー・デー大安賣
金、土……（廿六日、廿七日）……の兩日
ダラーで何を買ひ得る？

▲男子用品

	正價	特價
△クツ下類		
ペンマンス純毛靴下　赤カバト	、五〇　三足	一弗
ペンマンス純毛青ヘザー	、七五　二足	一弗
ウールゼー製キヤシミア	、七五　二足	一弗
シルク及毛混合クツ下	、六五　二足	一弗
シルク靴下　各種色合	、六五　二足	一弗
仕事用中厚ヘザー色靴下	、五〇　三足	一弗
同グレー色厚手靴下	、二五　五足	一弗
△アンダウエア類		
中厚メリヤスアンダシヤツ	一、三八　一組	一弗
中厚同　カムネーション	一、四五　一組	一弗
アトランテツクアンダ	一、二五　一枚	一弗
アドミラル純毛アンダウエア	一、七五　一枚	一弗
アンダウエヤ（色ナチユラル）	一枚　七十九仙	
スタンフイルド中厚	一、七五　同　一弗四十五仙	
ペンマンスプレフアード	一、六五　同　一弗三十五仙	
ハツチウエー純毛カムネーション四、〇〇	一組三弗二十五仙	
△スウエタコート類		
袖ナシ純毛スウエタコート	一、七五　一弗	
仕事用半毛スウエタ（カムリ）	一、七五　一弗	
襟ナシ前釦スウエタコート	三、二五　二弗六十五仙	
ウス手カムリジヤケツ	三、七五　二弗四十五仙	
其他スウエタコート全部二割引		
▲婦人用及子供用品		
婦人シルクスターキング	、九五　二足　一弗	
同ペンマンス純毛スターキング	一、〇〇　七十九仙ペヤ	
同婦人アンダシヤツ	一、三五―一、二五　一枚　一弗	
ボーイジヤケツ	一、七五　一弗三十五仙	
ボーイコールク靴下	、六五―、七〇　二足　一弗	

▲仕事用品

	正價	特價
ゴム付編入布手袋	六ペヤ　一弗	
皮手袋　リーミル用	、四五　三足　一弗	
同　フアスナー付	、六五　二足　一弗	
皮手袋　長カフス付	、六五　一足　三十九仙	
牛皮手袋	一、二五　一足　一弗	
オバオール（淺黄、シマ）	一、七五　一足一弗二十五仙	
カーキパンス	一、七五　一弗四十五仙	
皮のベルト　頭文字入	一、二五　一弗	
シルクサスペンダー	、九五　七十五仙	
同	一、二五　一弗	
カラーシヤツ　大見切サイズ不揃	二、二五　一弗	
	一、五〇	
カラーシヤツ　二、九五―二、七五―二、四五	一弗九十五仙	
ガーター	、二五　十九仙	
金のアムタイ	、二五　十九仙	
シルクネクタイ	、九五　五十五仙	
サンデー用皮手袋	一、七五　一弗	
毛の首卷	一、三五　七十八仙	
毛糸サル又	二、六五　二弗十仙	
キヤツプ大見切　サイズ不揃	二、四五―一、七五　一弗	
▲ドライグツズ		
ミシン糸　百五十ヤード	白、黑　一斤　七十四仙	
白ネル（オシメ用）廿七吋幅	五ヤード　八十五仙	
ネコ印毛糸スコツチ	一斤　一弗	
フランネルシーツ　特大　ダブルサイズ	二弗四十五仙	
枕　、八五	六十五仙	
枕カバー　一、四五　三枚	一弗	

其他なんでも（二三を除く）一割以上の割引を以て御用命に應じます

晩市パウエル街貳貳九
松宮雜貨店
電話シーモア四一九一

本社東京特電

▲政界から引退の決意

伊藤総理は議会が開かれなかつたので辞意を決し首相の勅命に依つて議会期中は総理の任に留まることゝなつたが閉会と共に政界からも引退する決意を固めた

▲聯盟事務官の後任

国際聯盟事務官新渡戸稲造博士任を去るに就て後任として法学博士鳩山秀夫、特命全権公使松田道一、巴里大使館参事官杉村陽太郎、鶴見祐輔の四氏が夫々目指されて居るが四人の中で杉村氏が一番呼聲が高い

〔昨夜着電〕

電報

馮玉祥段祺瑞に強要

〔北京二十三日〕馮入りを秘密しながら年地京に在つて警戒を巡らし遂に北京を脱出し乙馮玉祥は段執政に向つて直隷、山東、河南、湖北、京兆の総督撤廃たらんことを強要しつゝありと

論戦六時間の後 イラク條約批准さる

英國の委任統治期限廿五年延長に勞働黨猛烈に反對す

〔倫敦〕英國下院は對イラク條約を批准したが條約は英帝國の委任統治期限を更に二十五ケ年間延長する協定よりなり英土モスール紛争に關する國際聯盟理事會裁決に準據して本年一月十四日英國とイラク王國との間に調印交換せられたるものである、因に條約批准に先ち六時間に亘る討論を經て勞働黨は猛烈に之に反對を表明した、マクドナルド氏は之が修正案を提出し英國の委任統治責任を一九二八年以上に延長する如何なる案にも反對し「人は一九二八年までにイラク國を聯盟に加入せしめて後我國の責務は聯盟規約によりて限定せられるであらう、イラク國を國際聯盟外英國の保護下に置く場合に若しトルコがイラク國を威嚇せばその責任は先づ英國が負擔せなければならぬ」と論じ植民相アメリー氏は條約及政府の政策を説明し條約中には何等英國に對し新しく陸軍及財政責務を課せる條項なしと述べ石油利權が政府の政策に多少の影響を與へたといふ說を否認した、外相チェンバレン氏は「若し英國がモスールの油田が欲しいのであつたらその要求するだけの利權を得られるであらう然し英國は委任統治者として英國資本家に油田利權を與へるためにイラク國及その國民の權利及び利益を犠牲し去るを得なかつたのである、石油のために英國政策が支配せられたといふが如き全然無根な非難を再びすべきでない」と論じ更にトルコが昨年三月國際聯盟によらずしてモスール紛争解決案を強要したことを暴露した

秘密會議の内容(九)

伊藤領事代理と會員の質問

秘密會議は斯の如くにして公表された

御手洗 私も伊藤書記生に質問したい、今晩は領事代理として出席して来た以上領事の全權を代表して我々の質問に答へる必要があると思ふ加奈陀日々及び大陸の記事に事實相違あるといふことは兎も角も新聞紙が役員會のことを發表するのを何故禁ずるかその理由を明確に說明してもらひたい(大勢一致)

議長 御答辯を願ます

清水 書記生が答辯しないのならば會務報告に移つてもらひたい

鈴木說明委員 伊藤書記生は只今加奈陀日々大陸との記事に二つとも問題があるやうに言つたが大陸の方は役員會の内容について一切秘密にしたのは日會の指令によつたのであつて加奈陀日々新聞には秘密の一部が出て居る且秘密としたのは領事ではなくして日本人會であるやうにしてあるがこの點を明瞭にしていてもらひたい貴方がゐなくなると今のやうな質問が出た場合我々が答辯しなくてはならないのだから其點を明かにしておいてもらひたい。

伊藤書記生 風邪をひいて鼻がつまつて御返事が出來ません、領事が出て親しく皆さんにお話すると都合がよかつたが私が返事が出來ないで滿足を與へないのは遺憾である新聞記事に就ては新聞をみれば解るがたゞ加奈陀日々が記事に内容をゲスして書いたのを遺憾に思ふその點だけ皆さんに諒解のないやうにしてもらひたい

伊藤書記生退場、益田幹事代理會務報告(省略)

御手洗 極めて明細なる報告があつたが三三質問の點がある領事が日本人會の總會に列席するのは日本人會の方が招くのかそれとも領事がすゝんで出席するのか

鈴木說明委員 日本人會の總會には慣例として領事が出席することになつてゐる三四年前にもさういふ質問があつた日會は主として日本人から成り立つてゐる勿論歸化人もゐるが人種の上からいつて日本人から成りたつてゐるのである帝國領事は在留民保護のために來てゐるのである平素も日本人と親密に接觸するけれども總會には特に日本人に挨拶の意味で來るのだと思ふ他に重要な意味はない

清水 會務報告以外のことで最近聯絡し得ないことがあるそれは日會役員會に關してである日會には秘密なしと信じてゐたが一昨日の加奈陀日々によれば總會前に日會は秘密會議を開いてゐるが日會役員會は我々會員に對して隱密すべき事實があるか否か

新知事動靜

當州新知事に人選されたランドル

ア・ブルース氏は本日サタワに於て就任宣誓の式を行ひ明後二十六日西部に向けて首府を出發する、ヴィクトリヤではニコル知事は昨日官邸を引拂つて居り獨獨身の新知事は姪を連れて來て社交界方面に當らしめる筈であると

バラード 架橋の協議

市内バラード街とキナラノのウエスト・エンドとを聯絡する架橋の問題に就ては目下州政府と晩市當路間に土大保有地の件で協議中にあるがティラー市長は向ふ數日中に架橋協議の會合が當市會代表、州土地省當路、港務局、ピー・シー電鐵其他の代表者に依り開かるべき事を發表した

電鐵の新架橋

ピー・シー電鐵では北晩香坡第二街マッケイ・クリーキに新架橋を爲すことゝなり工事は來月十五日から始め工費は約二万五千弗ものことである、而して工事は約三ケ月を要すると

東京便り

山本礁波 (二月二日)

新内閣は豫算案を撤回せず、停會期間だけを豫算審査期限から控除して、豫算の審議を進めさせやうとした所が、政友會、政友本黨同交會から、新正倶樂部までが反對して、遂に屈從を餘儀なくせられ、停會明け將頭一日豫算案を撤回して、直に之れを其の儘提出した、之によつて豫算審査期間は約十日間延ばされた、之れが貴族院に廻るのも遅れるであらうし、貴族院でも遅れゝば、この職會は會期延長を見るであらう。

◇

解散といへば、各黨各派の議員中真心から之を望んでゐるものは殆んどない、只理義で之をいふもの、世間体を繕つて之れに贊するもの、反對黨の厭がらせに之を主張するもの、黨略として之れを利用するもの多きに過ぎない、然し貴族院の政務官が留任したことは、憲研提携の持續を意味し、研究會派を媒介役にして憲本妥協の途が殘されてゐるものだと觀るものがある、確に一面の觀方であるが、憲政會にしても新總裁の下に拙劣な妥協苟合は出來まいし、本黨としては、政友會の切崩しを恐るゝが故に猥に妥協しかねる立場にある、豫算審査期限が伸びたゞけそれだけ憲本妥協か否か即ち解散か否かの解答も延びた譯であるが、之れが解決の如何によつて今日憲政會と提携の觀ある研究會と雖も果して何時までも憲政會のためにのみ動くか何うか怪しい、研究會の幹部には加藤前首相のためにのみ好意を有し、若槻新首相には多少考へへの異る人も確にある筈である。

◇

新たに右傾派の勞働黨無産黨計畫がある、右傾派といつても其の中には左傾のものが交つてゐる、之れを何うして排除するかといふことが、發起人連の頭を惱ましてゐるらしいが、來る七日には各方面の勞働團體聯合で、勞働法案反對の一大示威運動をするといふが之も或は新たに生れんとする勞働黨の計畫に隱約の關係を有するものではあるまいかと見られてゐる左傾派の單一黨主張者は所詮座視して孤立に陷るを諦めるものでなからうから、妨害や攪亂を試むるかも知れない。

◇

無政府主義の近藤憲二、岩佐作太郎等一派の黑色青年聯盟は去月三十一日、芝公園協調會館で演說會を開いたが、出席聽衆は悉く中止を命ぜられ、中止三十餘回に及び、數名の檢束者を出だした末解散を命ぜられた、ところがその中の同志四十名ばかりは、同九時半茶褐色の國旗を中心に、口々に革命歌を高唱しつゝ一團となつて銀座に現はれ、數隊に分れて銀ブラ黨の出盛る銀座の大店舗を襲ひ戶毎に片つぱしから窓ガラスや店飾を破壞し廻つて、被害二十餘戶、驅けつけた巡査は半殺しに毆打された、帝都の目抜きに此樣なことがあるとは何事だといつて朝野に非難の聲が高い、貴族院では前議會に警告した關係もあるのでこれを一大問題として政府に肉薄せんとしてゐるものがある

デトロイト・ウイルキンス北極飛行探檢に試みられて居るスノウモーター (大陸寫報)

幣原外相へ陳述

河相領事の監督權問題

愈々擴大し來る

(八)

改造理由は以上に盡されたといふのではないが各所に行はれつゝある改造說の根據は之で略明瞭になつたと思ふ次で起るのは何う改造するかといふことである何う改造するか改造理由が誰の說を聞いても殆んど同じやうなものであると同樣に殊に「日會をして各團體の代表者會議たらしめよ」といふ原則に於て全く同じといつてもよい、かうして在加同胞間には例へば農業組合とか商業組合と漁業團體とか勞働組合とかいふやうに其從事する職業により或は地方的理由によつて結ばれた夫々利害と生活感情に密接な關係を有する人々の各種獨立團體が存在するとなる而して其統一を計るために各團體は規定せらるべき會則に準じて夫々代表者を日會に送るのである而して其所を主として對内的にも一切の重要問題の考究所たらしめ一口にいへば智識の源泉たらしめて實行は問題そのものゝ性質に從つて夫々の團體に行はしめるのである日會の事務は當然保證其他の些々たる件々に限られる事になるかく組織を變更することにより上述し來つた弊害の多くは除去せられ、日會本來の旨意は一層多く貫徹し得られることになるであらう、對外的には日會は表面に立たないで(もつと徹底的には表面上日會を解散して名儀を改めるもよい)各種團體が夫々同性質の白人團體に當ることになるから日白相互の理解は自然助長せられて日本政府のエヂェントと見られるやうな弊害は時と共に除去せられるであらう日白人間の交渉に殊に排日問題などに日會のやうな綜合的なものが直接携はるのは如何に巧に交渉しても結局形式に流れるだけであつて日白人間の感情の融和となり得ない各種職業團體が夫に當る方が遙に具體的であり内容的であり躋つて血と血との交歡に近いものとなり得るのである

二、對内的には日會は各種團體の全部をその代表者を通じて包含することによつて何の無理もなしに全會員主義を實行することができる尤もこの場合にも何れの團體にも屬しない人々の存在するであらうとは容易に想像せられるとであるがそれ等は何れかの團體に屬することが一層有利であり社會人としての義務でもあることを實際上からも理論上からも悟らせるやうに努むべきであつて斷じて入會を强制してはならない所詮全會員主義の實現と云つた所で文字通りにさう云ふことが行はれるのは不可能と云つて宜いはず遠い將來のことだと思はねばならぬ

對内的に更に大きな獲得は各團體代表者を出すことによつて在加同胞殆んど全部の意思が日會に參與するといふこと並に比較的優良な頭腦が必然的に選擇せられるといふことである、團體員の利害關係が密接であればある程團體員の團體的精神は發達するのである團體的精神の發達はその所屬團體に對する尊重心を隨伴するものであるから單なる情實や下らない虛榮心や卑しい利己心などの跋扈する餘地は甚少いことになり他の團體との釣合と云ふことも考へさせられるために代表者は漸次比較的優良な者のみ選ばれ得る見込が充分にあるのである

Phone Sey. 888 TAISHODO 301 Powell St. Vancouver, B. C.

有田の驅毒劑

眞面目と誠實何と云つても愛の永久的不變と子孫繁殖の基礎××器の完全血液の清淨××の掃除

御藥なら大正堂

精神の美化、肉體の淨化、眞實東洋不二の名藥

有田ドラック代理店

指定郵便切手販賣所 大正堂 バウエルとゴーアの角電話シー三三八

ステブストン晩香坡間 荷物運搬 みかどトランスファー ステブストン停車場前 電話

再開業廣告

弊店は先年不慮の災難にかゝり閉店の止むなきに至りましたが其後結果良好にて從前通り引續き營業致すことになりましたから倍舊の御引立あらんことを願ひます

メーン街貳貳〇 でんわシー八九四八 米滿時計店

MANUFACTURERS LIFE

マニュファクチャーラース生命保險會社

加奈陀最大生命保險會社の一にして日本各都市及び世界各國に支店あり

本部 トロント市

日本人部代理店 信夫事務所 信夫三郎 檀上虎之助 穀田與寧

195 Powell St. 電話シーモア二〇九四

地方代理人 ミルクリーク ルバート 伊達具視 小畑佐太郎

Monarch Life モナークライフ 日本人部總代 熊谷次郎 東カドバ街四二六 電話バイ四二二四

ねこ印 毛糸は弊店の專門で色合は豊富でどんな種類でも持つて居ります 地方へは御一報次第見本贈呈 バウエル街三二四 みやこ商會 電話シー五七七五

純良新鮮 ミルク配達 晩市メーン街二〇〇 ローズバンク デーリイ 篠末松 電話シーモア三三一七

スタイルがよくて御婦人及び子供衆の洋服は是非とも寺西婦人子供洋服店 バウエル街四三三 電話バイ四五三

徵集延期願

體明料及手數料共にて金貳弗、外に書留返送料十五仙

日本行各汽船切符直接販賣致候

二月 ▲ゼエラハーリン三日 ▲エシア七日 ▲グラント十五日 ▲靜岡九十七日 ▲カナダ二十日 ▲あらびあ廿三日 ▲マチリン廿七日

◉妻子、使傭人、定着農夫等一切の呼寄願、再渡航證明 ◉出生、死亡、婚姻、離婚、養子緣組等其他屆書一切 ◉當國政府へ出生屆、歸化證にて當國旅券下附手續

晩香坡市バウエル街二三五 大阪商船 日本郵船 シーピーアール 切符販賣代理人 中山義一事務所 電話シーモア七六五二 自宅バイ二三〇七

◉日本行郵便物本局締切日 (書留は三十分、小包は二時間前) (特替受付は后八時半、士后一時迄) ▲二月廿七日 ▲三月六日 ルシアン 前十時 マチリン 前九時

外國人の保護要求

（北京二十四日）漢口の領事團は湖南及び湖北に於ける外人の生命財産の保護を支那當路に要求した

締盟四十八ケ國に米國承認を求む

國際裁判所加入條件に就き大國よりの反對は豫想せず

（華府）米國政府は過般上院の可決した國際裁判所米國加入留保條件に對し締盟四十八ケ國の承認を求むる爲めに在華府列國大公使館を通牒するまでは米政府は目下デヒネウア聯盟事務局保管中の國際裁判所憲章に對する調印を保留するであらう、米國の締盟國に發した通牒は米國が、上院の採用した留保條件の下に國際裁判所憲定章に參加する用意なれることを簡單に述べ同時に米國が之に調印を附するに先ち締盟各國の承認を經なければならぬことを指摘してあると傳（らる、因にクーリッヂ内閣が聯盟事務局を經由せずして直接締盟國に交渉するに決したのは、國務省專門家の慎重なる調査を經て大統領が國務長官クロッグ氏と協商の結果である、國際裁判及聯盟の政客は米國が實際參加に至るまで尚遠遠にして至難な行路を經なければならぬことを認めてゐる大國は米國の參加を得るゆめに大いに進歩するであろうけれども成小國は恐らく米國上院の加入條件の或項に反對するであらうと觀測せられつゝある、即ち上院の留保條件中「米國の參加によりて純然たる米國問題に對する米國の恒久的態度を變更するものと解ずべからず」との條項は多分政權與アメリカ共和黨より反對を受けるであろうと觀測せらる、斯うした理由に依りて米國當者は米國の條件に對する小國の回答を頗る不安裏に期待して居るのである

比律賓の獨立祈禱

（マニラ二十三日）比島獨立の急務解目は昨日行はれ野外解禁にドウクリー大僧正の前に除ヒウいたもの一萬三千人を算した、上院議長にして熱心なる獨立主張者のマヌエル・クエーゾン氏は懇つもの解禁會に出席するに大多位で會は何れも盛大を極めた

（華府二十三日）比島に於ける獨立解禁の果は當地にも反響あり當地在留の比島人數百名は政廳に集まり解禁交の明報を聞いた、數名の演說もあり前下院議員シー・エヤ・タウアーナー、下院議員デエー・エー・クリーヤ氏等獨立是認の熱涙を揮つた

加奈陀の果物會社
三つが合同の交渉
目下頻りに進行中

西部加奈陀の果物大會社三つが目下合同說を進めて居る所目ウイニペッグでスカット果物會社々長エス・エム・スカット氏に依り發表された、即ち三つの中の一つはスカット果物會社で他はキャルガリーのスタクトン會社及び之亦キャルガリーのピー・バーンス會社である、交渉の內容に關しては發表されてないがスカット會社はレナ、サスカツーン、エドモントン、レスブリッヂ、コールマン、キャルガリーに支社を有しピー・バーンスはサスカツーン、ムースジョー、ヂョー、レヂャイナ其他の中心地に又スタクトン會社はネルソン、メヂシン・ハットに支社を有して居るのである

タッた百弗餘りでは
修學費用の貸與も
出來ぬ加奈陀日本人奬學會
是非早く實現させたい

加奈陀日本人奬學會と云ふのが昨年出來て

一、普通會員――年額一弗以上の賛金者

二、特別會員――年額三弗以上の賛金者

三、名譽會員――一時金五十弗以上の寄附者、本會のため特別功勞者、日本領事

の三種の會員を以て組織される事になつて居り、これが募集を為す事にだけはなつてゐるが、その後種々の事情で今日迄延々になつてゐる、で現在奬學資金として現金されてゐるのは、練習艦隊が來航した當時寄年聯盟主催でアペニュー座に於て開催された海軍々樂隊による音樂會の純收入及び七弗の寄附を得て、タッた一一五弗五十仙ぢけで、之では何んにも仕事が出來ない、そこで昨紙に報じた樣に、日會からは先づ千弗支出することに宿決議が通過してゐる樣な次第で、これでも奬學會の存在が明かになつて來たが、此資金の中には

（イ）第一資金――加奈陀のハイスクールを卒業し且つ三ケ年以上加奈陀に在留し、大學其他同等の高等學校に入學せんとするもの若くは在學中のものに對する貸與金

（ロ）第二資金――ハイスクールを卒業せざるものにして三ケ年以上加奈陀に在留し、特に認めらるべき高等學校に入學せんとするもの若くは在學中のものに對する貸與金

の二種があつて、之を受ける有資格者と云ふのは出席者四分ノ三以上の投票を以て決定すると

になつて居り、貸與を受くべき條件は

（イ）他に學費を得るの途なき者

（ロ）學術優秀なるもの

（ハ）身體强健なるもの

（ニ）品行方正なるもの

となつてゐる、で

▲資金の貸與を受けたる學生は卒業後七ケ年以內に無利息にて貸與金全部を返濟する義務あると但し退校の場合は理由を附して理事會に通知したる上承認を經るを要す

と云ふ事になつて居り

▲一人の學生に對し第一資金の場合は一ケ年二百五十弗以上及第二資金の場合は一ケ年百五十弗以上を貸與するを得ざること

▲資金貸與申込者は二人以上の身元保證人を要す

▲被貸與者にして貸與金返濟の義務を履行せざる場合は身元保證人より補償を受くるものとす

▲被貸與者にして死亡又は無能力者となりたる場合は貸與金を返濟するに及ばず

等の規定が設けられてゐる、之れ等に就ては已に此の會が出來た當時いも報じて置いたが、日會から千弗出れば先づ一人位の學生は希望に依つて此恩典に浴する事が出來るわけである、何れ二十七日の運營委員會に於ては何とか決定を見るであろう

日布時事英文記者山近君が
下院議員の立候補
英字紙大々的に報道

（ホノルル）選擧期が次第に接近し來るので政界も頓に色めき渡らんとしてゐるが日布時事英文記者山近修一君が來るべき十月の市郡豫選に第五區より下院議員候補として出馬を聲明したとて英字紙は大々的に報道して居る、日布時事記者中より議員候補として立つたのは今ワイ島ヌバデにある濱田藤一君が第一人で今回の山近君第二人目であるがこれ迄布哇に於て議員候補として立つた日本人は右兩君のみである、尤も山近君はまだ正式に候補屆けを市郡書記の許に提出した譯ではなく今のところは單に出馬の意思を發表したのみである

◇白人傳道　も行ふ考へである」と因に建築費五万弗の過半は在留同胞の寄附による豫定であるが本山よりも多少の補助ある

◇多少ども奬學會の存在が明かになつて來たが、此資金の中には

◇假人佛式　を行ひ移轉する事になつてゐるが寺院の名稱は多分北米山禪宗寺と名づけらるべく磯部峰師の話によれば「入佛式は八九月頃大々的に行ふ計畫でその際は世界的に有名な木村泰賢博士若くは駒澤大學長の忽滑谷快天博士を招聘し獨り私の寺だけでなく大乘會として廣く布敎を為みる筈で目下交渉中であるが博士渡米せば記念講演として大に

◇白人傳道　も行ふ考へである」と因に建築費五万弗の過半は在留同胞の寄附による豫定であるが本山よりも多少の補助ある樣な次第で、これでも奬學會の存在が明かになつて來たが、此資金の中には

◇假人佛式　を行ひ移轉する事になつてゐるが寺院の名稱は多分北米山禪宗寺と名づけらるべく磯部峰師の話によれば「入佛式は八九月頃大々的に行ふ計畫でその際は世界的に有名な木村泰賢博士若くは駒澤大學長の忽滑谷快天博士を招聘し獨り私の寺だけでなく大乘會として廣く布敎を為みる筈で目下交渉中であるが博士渡米せば記念講演として大に

◉羅府の
曹洞宗寺院
來月中に落成する
八月頃入佛式執行

羅府南ヒューイット街に新築中なる曹洞宗寺院は工事豫定通り進捗し三月中には落成を告ぐる筈で四月中に

◇假人佛式　を行ひ移轉する事になつてゐるが寺院の名稱は多分北米山禪宗寺と名づけらるべく磯部峰師の話によれば「入佛式は八九月頃大々的に行ふ計畫でその際は世界的に有名な木村泰賢博士若くは駒澤大學長の忽滑谷快天博士を招聘し獨り私の寺だけでなく大乘會として廣く布敎を為みる筈で目下交渉中であるが博士渡米せば記念講演として大に

◉塩鮭の製造高

ナナイモからの來報に依るに昨年十月に漁期開始されて以來晩香坡島の東海岸に於て鹽鮭の製造された量は三萬七千七百五十二噸、年々の平均は普通約二萬噸であるから今期は大に超過した譯であり次いで西海岸は一萬八千九百十二噸で平均より少い、工場の大部分は既に作業を止めて居り殘りの分も來週中には閉鎖の筈であると

◉聯絡協議會
―出缺席の團體

本日迄に日會へ通知して來た諸團體のうちで聯絡協議會へ缺席するものは

ポートアリス友愛會、プリンスルパート日本人協會、オカナガン・センター交友會、ダンカン親和會、ケローナ農會

であつて、正式に出席する事に通知して來たのは

コーツネー農會、スキナ漁者協會、オーシャン・フォールス自治會、コモックス自治會、ウッド・フアイバー一心會、ステヴストン漁者團體

等である、この外市內からも代表者が出る事になつて居るが、本年は闘士の一人であるケローナの岩下今朝弘君が歸朝中であるから寂しいだらう、地方を代表しては庄司安藏君が例により又雄辯を揮ふ事であらう

◉禁酒派が
牧師に味方
ティラー市長との論爭に關して

市內第一合同敎會の牧師チェー・リッチモンド・クレーグ氏が當市の麥酒バーラー問題にティラー市長と蛇みあつたこと既記の如くであり、市長は敎會からの謝罪要求を一蹴して譲らず引續き今日に至つて居るが當州禁酒協會ではウエ

◉登山寫眞展覽會

ビー・シー登山倶樂部では本日から四日間市內ハミルトン街ビダンズメヤ街角の學務局第二十號室で登山關係の寫眞の第二回展覽會を開催、縱覽時限は午後四時から同九時半まで

◉聯絡したい
今朝日會へ當市の日本人齒科醫が聯絡協議會へ加入を申込んで來た、會員數は四人であるそうだ、若しこれが加入を許されたなら、聯絡團體中最も小さいものであらう

◉反響
河相領事の監督權問題に關してシャトルの邦字紙は勿論桑港の日米、新世界等も大々的に之れを報じ、その時代錯誤を笑つてゐる

◉ハモンド通信

面川氏は過日當地に於て念願修養法の第四回講習會を開催したが、近く曉香坡イムピリアル・ホテルに於て開催すると

◇敎會便り◇

◆來る二十七日午後八時からバウエル街五〇〇の幼稚園敎室に於てピアノ及びヴアイオリンのレサイタルがあり、ミス・フオスベリーも應援の爲めに出席すると、入場無料、但しコレクションがある

◆今晚第三復聖公會に於ては七時半から特別祈禱會が開かれ、山村政喜氏の感話がある筈、合同敎會に於ては七時から日曜學校學課研究會、八時から祈禱會がある

◉同志會新幹部　去る日曜日フェヤビュー同志會定期總會開催し會計、會務の報告何れも承認尙市立病院及附保險の基金募集を三月早々開始する事となつた、今年度の改選役員は左の通り決定した

會長西川富次郎▲副會長川規五郎▲議長小阪陽太郎▲副議長西原康▲會計益田基▲幹事田中佐太郎▲書記杉江正作▲監査役曾根音次郎、宇野幸三郎、森助五郎

◉草人助演の
海獸の封切
羅府で華々しく

名優アーヴィング歿後ハムレット役者の第一人者と稱せられて居るヂョン・バリモーア氏主演、上山草人氏助演の「海獸」は先週金曜日夜八時から活動界の明星連が顏を揃へて羅府の新劇場フイギャローア座にて西部沿岸の

◇封切興行　を爲すことゝなつた、脚本は英國の作家メルビンが一八八四年頃の作で「モビー・ディク」を改作したる歷史的海洋物語りで昨年羅府近海で撮影し監督は新進のウェップ氏である、主なる出演者はコステロ孃、オーハラ、ウラネフ其他で草人氏は陰スレー敎會で會合し決議を通過してクレイグ牧師に味方する旨を發表した

◉草人助演の
海獸の封切
羅府で華々しく

名優アーヴィング歿後ハムレット役者の第一人者と稱せられて居るヂョン・バリモーア氏主演、上山草人氏助演の「海獸」は先週金曜日夜八時から活動界の明星連が顏を揃へて羅府の新劇場フイギャローア座にて西部沿岸の

◇封切興行　を爲すことゝなつた、脚本は英國の作家メルビンが一八八四年頃の作で「モビー・ディク」を改作したる歷史的海洋物語りで昨年羅府近海で撮影し監督は新進のウェップ氏である、主なる出演者はコステロ孃、オーハラ、ウラネフ其他で草人氏は陰

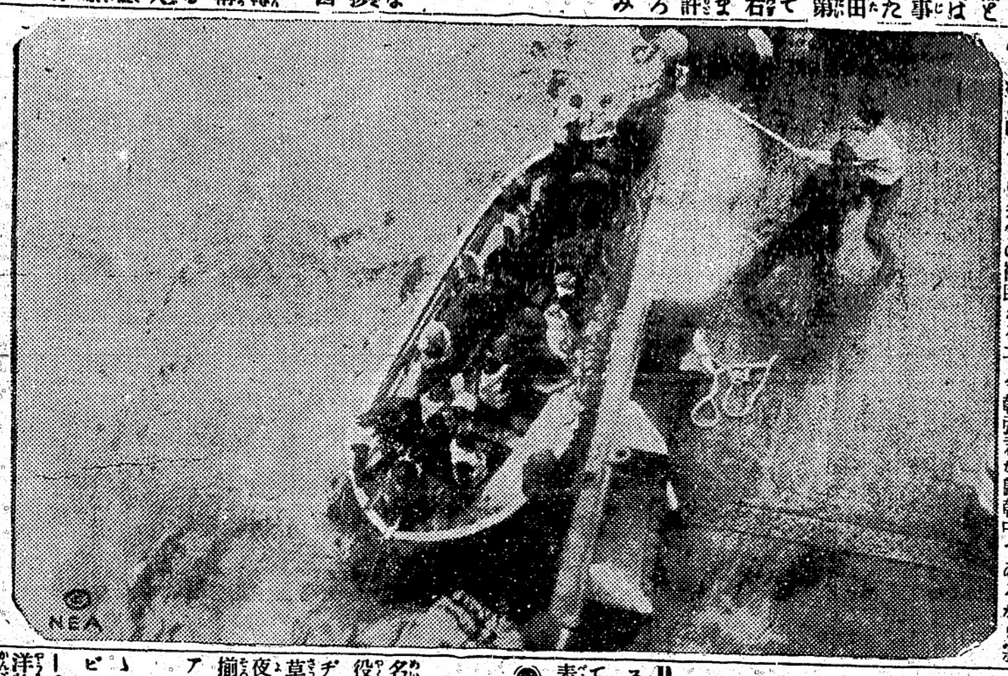

遭難した和蘭の貨物船アルカイド號の乘組をウエストフアリヤ號が救援して居るところ（畫報）

本社東京特電

▲藏相の聲明
衆議院の豫算總會で濱口藏相は日本の爲替關係方針を誤解して外國市場で圓の思惑買が發生したので政府は金輸解禁の爲に財界に波瀾を起すのを氣遣ひ、爲替相場が常態になつても危險のある間は金輸解禁をせぬと聲明した

▲關稅の增徵
政友會は鐵と小麥の關稅增徵を主張するに決し本黨でも米、小麥、麥粉、卵、ミルクの增稅を主張して居る

▲勞働法案運命
勞働法案に就ては政府は之を固守せず、事に依ると後廻しとなるらしい

▲寶物殿火災
箱根道了權現の寶物殿が火災に罹つた（本日着電）

◉同志會新幹部　去る日曜日フェヤビュー同志會定期總會開催し會計、會務の報告何れも承認尙市立病院及附保險の基金募集を三月早々開始する事となつた、今年度の改選役員は左の通り決定した

會長西川富次郎▲副會長川規五郎▲議長小阪陽太郎▲副議長西原康▲會計益田基▲幹事田中佐太郎▲書記杉江正作▲監査役曾根音次郎、宇野幸三郎、森助五郎

◉會報　日會々報第三輯十號は本日發行一般に配布された

◇運動界◇

◇新西院野球軍
新西院地方の野球聯盟は本年も勿論組織される事になつて、既に役員の改選も行つて、ライアン氏を會長に推薦したが、フレザーミル亞は可なり强いものとなつて

酒井清三郎氏
去る廿二日市立病院にて死去しました
葬儀は明廿五日午後二時本敎會にて執行致します
大谷派佛敎會
外有志友人一同

診察時間
自午前十時　至午後八時
內外科　婦人科　小兒科
公認　下高原醫院
ドクトル　下高原幸藏
自宅　事務所
電話事務所シー二五五九
同自宅ベユー二四〇六
不在中はシー二〇六二

尋人
秋田縣人根市佐太郎の現住所御存じの方は御尙介ながら左記まで御一報御願申ます
晚市バウエル街四七三
福島商店內　淺香エミ子

マキ及びコール販賣
コール一ふくろでも御屆致します
一袋七十仙
電話シー六五七三（岡田茶店）大倉

絕好の機會
ルーミングハウスを始めたき人
フルッ店を始めたき人
家屋附地所買ひたき人
是非附所へ御照會を乞ふ
破格の安物澤山ありますよ
仲介業
水原事務所
メーン街コーヤル銀行二階
電話シー三四四七

寫眞
エムプレス寫眞館メイン街
（スチング街角プルッ店上）
電話シー八六一村上眞吾
肖像畫は古寫眞から出來る

夜間診察時間…自午前九時至午後六時
電話ハイランド四五三
診察時間…自午前九時至午後六時
ダンレビー街上西旅館七號室
電話フェヤ二四一七
岸本憲一

移轉廣告
私儀今回業務擴張の爲め左記へ移轉仕り從前通り精米並に雜穀食料品の販賣に努力一層大勉强にて營業可致候間何卒倍舊御愛顧の程御願申上候
二月廿三日
アレキサンダー街四七四
舊酒井精米所
田中精米所
田中重平
電話ハイランド四五三
ハイ三〇三一エッキス（住宅）

移轉
私儀今度都合上左記へ移轉仕り從前の通り薪石炭にて販賣致しますから何卒御用命の程御願申します
バウエル街三二八東山商店內
電話シー一七五八―八七二三
平家薪炭商會

極安い
コックストーブが澤山あります
御覽の上御買求め下さい
メーン街二三四上野家具店
電話シー一四二八

辯護士
エー・エッチ・ヤング
（日本語を話します）
事務所メーン街一九二
東へスチング街
スチング角
ドウソン建物四〇一―四〇二
電話シー一六二七

靴製造並に修繕
小野田靴工場
メーン街二三五
電話シー四九六六

うどん
そば
御めし
明月
うどんそばは手前敎します
メーン街一五〇番
電話シー二九三八

千葉自動車
メーン街二〇八番
電話シー一二五二四
市內四人迄五十仙

名畑
タキシー
エキスプレス
電話ハイ七六五
市內五十仙

ダイヤタキシー
市內五十仙
電話シー四九六六

Sey
3696
市內五十仙
山陽商會內
サンヨータキシー

ミカドタキシー
市內五十仙

五十仙タキシー
でんわシーモア九五
ヤマタキシー
ナイドカアーブンの直し及びセルロイドス替へ

でんわシーモア五八六
高田タキシー

五十仙
タキシー
電話シーモア一二六九
福村　小笠原

▲今明日の天氣豫報
▲廿四日午前一〇、五二　午後二、八七
▲廿五日午前五、五七　午後一〇、三四
▲廿六日午前一〇、五二　午後二、九

小說

夜の潮（續）

春の夜（3）

中村武羅夫作

飲み物を飲んだり、雪隱とかけたりしてから、寢所に入る前を粗末な外の空氣を吸はうとして、二人は築山の上の四阿に出て來たまさに先鋒會うてあんな風にして別かれて來たばかりなので、俊作の心は、ともすれば敏子の方に惹かれ勝ちで、何時ものやうに氣が引き立たなかつた。その爲めに蘭子夫人は、幾らか嫉妬交じりにしきりにそのことを言ふのであつた。

「ね、當て見ませうか？」と暫く默つてゐたのち蘭子はそつと溜息を吐いて、またそのことを云ひ出した。

「ね、當て御覽なさい」

俊作はうはの空で、相手が何のことを言つてゐるのか、よく理解もせずに言つた。

「あなたが今、誰のことを思つてそんなにくよ〳〵していらつしやるのか、わたしそれを當て見ませうと言つてるのよ」

「ね、何者」

「よくて！」

「いゝです」

「當てつたいのね」と、蘭子は我儘らしく眉根を寄せて、唇打ちをした。

「嘆、本氣ですよ」

「本當？」

「本當です」

「ぢや當ますよ」と、蘭子は胡を含んだ流し目で、俊作の顏を眺めたが、

「あなたが今夜に限つてそんな風に沈んでいらつしやるのは、當劇であの方に會つた爲めでせう。久しぶりでとし子樣に會つたものだから、それであの人の事を思れることが出來ないで、そんなに沈んでいらつしやるのでせう？　あなたは今になつても、まだそんなに敏子樣が戀しいのですか？」

「嘆、戀しいとは思ひません」

「ぢや、何してそんなに憂氣でいらつしやるの？」

「戀しいとは思ひませんが、嘆自分のしてゐることを、恐ろしい罪だと思つてゐるのです」

俊作は、蒼ざめた顏を力なくもたげて深い溜息すら吐いた。

「まあ、氣の弱いのね」と、蘭子は美しい顏をひそめて嘲つた、「男の方つてものは、もつと度胸をよくするものよ。あんな人の一人や二人どうなつたつて構はんぢやないの。それを罪だの、恐ろしいのつて、何て意氣地がないとでせう？」

「そんなに嘆を責はないで下さい」と、俊作はます〳〵力なげに言つた。

「嘆、これまでまだ人間の善心を失つてはゐないのです」

「まあ、大變むづかしい問題ですのね」と蘭子は仰山な態をして笑つた。

「あなたが罪だの、良心だのと仰しやるのは、つまりあの敏子樣に對してでせう？」

「ね、さうです」

「あなたがこんな風になつてゐても、とし子樣が眞直ぐな道を歩いてゐれば、それはあの方に對して罪だけれども、あなたの良心が責められなければならないかも知れないけれども、もし敏子樣が、あなたが居なくなつたのを幸に、間違つた道を歩いてゐれば、あなたはちッともあの方に對して自分を責める必要はないぢやありませんか」

「それはさうですけれども、とし子さんに限つてそんな人ぢやありません」

「だからあなたはお坊ちゃんだと言ふんです」

「何してですか？」

「まあ呑み込みが惡いのね。敏子樣はとつくの昔にあなたが命懸けで嵐の中を、熱海に迎ひに行らつしやる前から、とし子樣にはもうあなたより外に、いゝ人が出來てゐたのです」

「ね、それはほんとですか？」

と、俊作は眼をみはつて息を呑んだ。

ナーシッサスはぬつと兩手を差へむかつてつきあげてかうさけびました。しかもその叫び聲がまだ消ないうちに、もはやその兩手はそのまゝ草の莖となつてしまひ、さうしてすらりとして美しかつたからだは細長い一本のくきにかはつてゐました。

かうしてナーシッサスは、とう〳〵いろい花を持つた一株の草になつて了つたのであります。

◇

みなさん。その可憐な草の名は一たい何といふのでせうか。さう

オトギバナシ

水仙少年（四）

石野重道

鬼はかういつてぱいと岡の上から飛び下りたかと思つたら。ぱつと薄い雲になつて消えて行つてしまひました。

さうしてナーシッサスはもう沼のそばにゐることが恐ろしくなつてきて、お家へ歸らうと思つて、いそいで立ちあがらうと致しますと、どうしたことやら、兩方の足がぴつたりと地にくつついてゐてどうしたつてはなれません。ナーシッサスはびつくりして、やきもきしながら一生懸命で草の根をつかんで一生けん命になつて立ちあがらうとしました。でもやつぱり足は地からはなれません。

「まあ、どうしたつていふんでせう。ほんとにわたし困るわ」

ナーシッサスはもう泣聲になつてさういひました。

そのうちに、ふと、足のさきが何だかむづ〳〵してくると思つてゐたら、幾すじも〳〵草の根のやうなものがはえてきてさうしてぐん〳〵地の中へもぐりこんで行くのです。まあ、ナーシッサスはもう死ぬほどおどろきました。でもどうにもかうにもしかたがありません。そのうへ見る〳〵キレイなお顏が、血の氣を失つてきいろくなつて行くではありませんか。

「お母さん」

「お母さん」

ナーシッサスはぬつと兩手を差へむかつてつきあげてかうさけびました。しかもその叫び聲がまだ消ないうちに、もはやその兩手はそのまゝ草の莖となつてしまひ、さうしてすらりとして美しかつたからだは細長い一本のくきにかはつてゐました。

かうしてナーシッサスは、とう〳〵いろい花を持つた一株の草になつて了つたのであります。

◇

みなさん。その可憐な草の名は一たい何といふのでせうか。さう

御菓子、書籍、雜誌（紙類は特に廉價無料）
バウエル街四三七
鈴木菓子店
電話ハイ七七一

雜貨食料品
晩市東カドバ街一五一
紀伊商會
電話シーモア六八三

葬儀一式
飛切最新完全にして日本人諸君には特に親切に取扱ひます
晩市メーン街六一二
エドワード葬儀社
電話ハイ一三九〇ヘビュー六〇八

和洋雜貨食料品
晩市アレキサンダー街四三三
電話ハイ七一二
福井商店
福井旅館

●鮮魚●青物
●かまぼこ製造
●鳥牛肉
晩市バウエル街三三三
前川魚店
電話シーモア三七八二
住宅シーモア六二六七エル

△食料品
晩香坂市メーン街二〇八
電話シーモア
清水商店
一五五七

男子の洋服
スタイル、品質、技工
多田洋服店
晩市西ペンダー街五〇八
電話シーモア八〇三五

室内清潔各室共湯水ヒーターの設備あり
晩市バウエル街三二八
キングルーム
松岡庫四郎
電話シー三五七二アール

かまぼこ製造
ダンレビー街一〇七
電話シー四一六四
板熊

婦人小供服裁斷縫方實地教授
東カドバ街四一六
電話ハイランド四二二四
熊谷みつ子

洋服洗濯
並にプレス染物
アベニウ ダイオーク
晩市キーファー街七一一
電話ハイ一六五〇
中塚幸次

電氣マッサージスト
念親修養法
念親法靈術
治療及講習所
靈術士
面川寛之助
期日　一日より十五日まで
ボートハモンド　西本氏
十六日より月末迄
晩市バウエル街四〇三
電話ハイ一〇五五
インペリアルホテル（第十六號室）

山靴製造並に修繕
バウエル街一六三
太陽靴工場
加藤支頭夫
電話シー九四五五

▲木材輸出商
プリンセス街三三五
花月事務所
電話ハイ一四五
334 Princess Ave. Vancouver, B.C.

男女帽子洗濯並に染替
取次所
東カドバ街七〇二
（村田プレス屋内）
メーン街一八五
電話ハイ四一二二エル
鮫島帽子洗濯所

靴商案内
バウエル街三三八
加藤靴店
電話シー二二六九
住宅アレキサンダー四一四
ハイランド三五五エル

バウエル街三四五
名畑靴店
電話シーモア七八一九

バウエル街二二五八
小澤靴店
電話シー三七一一
住宅東カドバ街五五七
電話ハイ三〇四二ワイ

漁業用具一切
△ガソリンエンジン
△アンカー、オーニング
VACラバブーツ
エドワード
リプセット
Phones: Sey. 6031-6032
68 Water St. Vancouver, B.C.

大工竹中佐七
バウエル街二二二五
電話ハイ一九五二ワイ

大工前迫
紙はり
東カドバ街三三〇
電話シー五二九五エル

雜貨食料品
晩市バウエル街五六六
梶木商店
電話ハイ貳貳五二

衣類一切
晩市バウエル街二二九
松宮野澤雜貨店
電話シーモア四一九一

運搬業
御用に應じて何時でも
奥津平四郎
東ヘスティングス街二〇七
電話シーモア三〇二〇

P. O. Box 27 Port Essington, B.C.

洋和雜貨食料品
日用品一切
ポートエシントン（郵函二七）
龜田商店

●魚類
●肉類
●青物類
●カマボコ
●和洋食料品
バウエル街二六二
田中六彌
電話シーモア五六六一

和洋雜貨食料品
ニューウエストミンスター市コロンビア街八三七〇八三九
西口商店
電話一一六一
自宅九〇九X

鳥類卵豆腐類
種々御注文に應じます
（高森高豆腐店）
晩市ゴーア街二二八
宮崎商店
電話シー八八七エル

新古賣買及金物類
東カドバ街一五七
森山家具店
電話シー三七七二
自宅東カドバ街三三ハイ二〇X

按摩針灸術
電話にて御用仰付 け下さい
ユーコン街ミカド倶樂部裏
山田政次郎
電話フェヤ四八三五アール

先祖傳來名灸
男女諸病一切並に接骨按腹及骨つぎ筋違ひ小便のかんの灸
ダンレビー街二二七
鎌倉
電話シーモア三五六九エッキス

先祖傳來並に名灸男女諸病一切
病小供癇の灸及せんそく
アレキサンダー街二三〇半
新谷三吉郎
電話シー七九二四エッキス

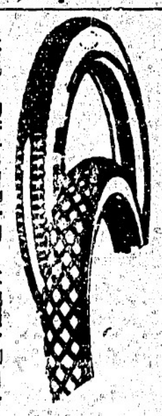

世評の高き
グッドヤー
タイヤ
其他自動車附屬品一切
晩香坂市メーン街アレキサンダー街角
邦人唯一のグッドヤータイヤー特約代理店
日本オート
電話シーモア四五八八

御婦人用お子供用物なら
澁谷雜貨部
家具なれば何んでも
澁谷家具部へ
晩市バウエル街三七八
電話シーモア六三六二

男物一切
晩市バウエル街二二八
日英商會
電話シーモア一六〇〇

スプリングネット
最上等のスコットランド製
特に＝安く賣ります
此機會を見逃しなく一時も早く乞御注文
晩市ビーター街五〇〇（タワー建物）
クロフオード スチユアート
代理者 ジエー・エス・テート
電話シーモア五五五

Thornycroft Engines
英國製
九馬力一百馬力
九馬力
レデユーシングギヤー
八百五十弗
トローリングに最も適し
エンジンの音が非常に靜かで走航中もエンジンが動いてゐない程の靜かさである
スタートのイージな事亦驚く程なり
日本人部は中津常吉氏ヘ限會ステブストン郵函六五
同氏は此エンジンを使用し居れり
GENERAL TRADING CO., LTD. 409 HORNBY ST. VANCOUVER, B.C. SEY. 2382

御婦人お子供衆の
ドレス、コート、スカーツ等
其他一切大勉強で御注文に應じます
西ヘスティングス街五七
電話シーモア貳參壹參
盛本商會

Abbey's SALT
腎臟及腸を
便秘及
調し
整腸
過多症を
汁
完全に救濟す
何れの藥店にもあり
アベース・ソルト

貴金屬寶石類
金銀時計修繕
和洋美術、雜貨
新西院市第八街三九
中村時計商會
電話一〇六九二一
店主　中村助次郎

東カドバ街一六三—一六五
和洋雜貨食料品
松宮商店
電話シーモア三五九七

御婦人御子達衣類專門
其他切地毛糸類格好品一切
晩市バウエル街三二八
電話シーモア八七二三
東山商會

一寸御耳を
月〇〇止つて又々煩悶
月〇〇不順で病百出
暗い惱みを早く癒す
改良通經膠
定價　二弗五十仙　五弗
を召上れ！
御婦人の惱みを防ぐには
パートの友　二、二五
貴女の友　一、五〇
乙女錠　二、〇〇
實母散　一、五五
中將湯　二、〇〇
命の母　一、〇〇
三日散　二、〇〇
保命湯　二、〇〇
バウエル街二三二
新見商會
電話シー壹參壹五
NIMI SHOKAI 331 Powell St. Vancouver, B.C.

咸冒が流行
只今の咸冒は油斷が出來ません
御風を召したらお早く新見商會の良藥を御服用下さいませ
熱サマシには何と云つても一番良くキクのは
高等風藥
五十仙と一弗
セキ止めとして一番よくキクのは
鎮咳液　七十五仙
鎮咳散　五十仙
△子供樣の風には左記の惡藥を
小兒風藥　五十仙
熱サマシの良藥であります
小兒鎮咳液　五十仙
セキ止めの良藥であります
百日咳鎮靜液　一弗
百日咳の良藥であります
百日咳には御迷ひなく百日咳鎮靜液を御使用下さいませ本品は最近發見の百日咳專門良藥であります

熊本の花岡山

奉教五十年の記念祭

キリスト教史に忘れられぬ日に

熱烈なる祈禱祭

熊本市北岡山の奉教五十周年記念祭が昨朝行はれたのが、一月三十日午後七時から赤坂教会で催された、それはいまから五十年前の丁度一月廿日に花岡山に集まつた當時熊本市の青年キリスト教の信徒の休暇中を生徒は喜びにバイブルを讀み敬神と信仰に燃えて來た、そして翌九年一月三十日に同志は花岡山に集まつたのである

山上の祈禱

三十餘名はキリスト教を其の宗教であると信じ國民のために宣教を祈のために身命を捨てること、互ひに兄弟の誓ひをすること、一致して進み不正不義をしないことを銘記して以上掲げた金森、徳富、海老名、吉田氏等三十名餘は血判を押して花岡山の誓ひが成立したのである、

家庭に判つた爲めに金森

ところをそれが巡査氏の如きは座敷牢に入れられ横井、徳富氏等はバイブルや讃美歌の本を焼き捨てられ家内に厳禁同僚の身の上になつたが、往事シヤム公使になつた吉田作蔵氏の如き は ヤツを信ずるなら一刀の下に首をはねるとおどかされたが「真を信ずるために殺されるなら」と強い決心を見せたので吉田氏の父君はそれでも白刃をふるつて峰打を食はせたが、ビクともしないのを見ると唯一言「馬鹿野郎」と怒鳴つて立去つた同志の人々にこの強い

信念は小崎弘道氏その他

の人々を感激させて同志は益々せ加はり遂に今日日本のキリスト教化運動の根幹をなすに至つた

迫害

ジ氏から正式に洗禮を受けた青年等は厳迫が餘りに甚だしかつたので洗禮を受けた三十餘名は京都の同志社に走つた同社の總長になつたことのある原田博士も其時の一人であつたのである、こんなことがあつた年に札幌にはかの有名な米人クラーク博士が農學校に來りていはゆる札幌派の信奉者の一潮流を作り又横濱にもこれより先に既にかの横濱ヤソ公會の設立ありいはゆる横濱バンドの先驅をなし共に今日の日本キリスト教運動の源をなしたものである

不思議はない

◇泥棒にも理窟

明石市郡部町飛樓へ強盗した滋賀縣生れ山本作市は一夜の旅興奮を収まさうと轟前の煙草屋でバスケットを窃取し二百円で百餘圓の品を方引してその中につめ、市電兵庫線へ乗て岡山茶方へ（それを預けた、入浴して帰ると家人が居ないので、又どろ衣類を失敬したら主婦に発見された、急いで逃げ出したが翌日遂々しくも「バスケットを返しれくれ」と現れた為め怒り抑へられた、本人慨して曰く「預けたものを取りに來たのに何の不思議があるッ」

森律子さんの書初め

帝劇女優、寅年生れの森律子さんが新年の書初め

青春の血もわく身命を賭

者三千餘名が地人生一切をつかさどる主の神と國家のために捧げることを誓つたのが、日本におけるキリスト教運動の一大潮流の源泉となつたと云ふ、日本のキリスト教史に赤番さ

一言もいはなかつたが三年後になつて

「西洋文明を學ぶには英文學を學ばねばならずそれにはバイブルを讀まねばならない」と喝明したしかし學校ではなるべく避けて傍水臨に自宅で教へるうち信仰が增して來て、明治八年

助手として教育してゐた

ジ氏は非常に勉强家であり精力家であつたので野呂氏だけを助手として二百人に對して數學、理學、英語や物理まで教へて居たがそれは明治八年のことで、當時熊本には神風連の騒擾が勃興して、洋學生と見れば殺はしないが「汚れた奴だ」と罵倒して鋏でホコリを拂ふやうにして過されたものである

ジ氏は遂に約三年間は宗教について

地主の息子への セン別が遲れたとて

刀や竹槍で血の雨を降らす

越後の小作爭議

新潟縣北蒲原郡木崎村字横土居の地主飛田野英二郎は息子の入營に際し同字の小作人中川慶三郎が週いから受取らぬと拒絶し遂に地主小作間の紛爭となり、一月二十一日小作人約三十名は飛田野方に押かけ受取らぬ理由を問ひ一方地主側でも十數名飛田野に加勢し口論の結果小作側は日本刀、竹やり棍棒等を以て双方入り亂れて大格闘を演じ血の雨を降らした急報に接し警官多數はせつけ漸く鎮撫したが飛田野と始め双方十數名づゝの重軽傷者を出した尚同村は關東總同盟の地盤で事毎に地主小作が反目して居るので當局は問題の擴大をおそれ秘密に附してゐたもので二十六日事件は送檢された

害蟲に驚く 廣島ミカン

被害は四郡 二十一箇村

桃作段別一千八百町歩産額二百萬圓といはれ本場の紀州蜜柑をしのぎその品質と美味とを全國にたゝへられてゐる廣島縣の柑橘に一大敵が襲つて來た、それはヤモメハリ殺蟲と、ルビー蛾蟲との害蟲の發生で、その被害は安藝郡浦刈島を中心に佐伯、賀茂、御調の四郡二十一ヶ町村の百九十二町歩の廣い範圍に及び、なほ〳〵延の兆があるのでこれは從來のやうな微温的な徐防驅除によつては

た場合には三百年の由緒を有する廣島蜜柑の聲價はたちまち地に落ちると憂慮されてゐるので今回徹底的害蟲驅除を斷行すべく、三月三日午前十時より廣島縣廳に關係町村長、郡役所當務者產業團體技術員等を集め、農林省より二宮主任技師の派遣を乞ひ大協議會を開くとの事である

大阪と神戸を繋ぐ 日本一の十五間道路

難工事も終つて竣工近づく

大阪神戸間を連絡する動脈線の一つ——阪神國道は近く完成する運びになつた、竣工の曉は實に日本一の理想的大道路となる、起工されたのは大正七年で七ヶ年の繼續事業として經費七百五十萬圓を計上された大物である、大阪市の

起點

である上福島から新淀川までは既に出來上がつて通行を許可してゐるが、繼工事と目されてゐる淀川の大鐵橋は大半工事進み六月には完成する、そして出水期以前に西成大橋をはやすことになつたまた神崎川の鐵橋は十月に、兵庫縣下左門殿川の鐵橋は十二月に開通、十六年三月には全道路が通ぜられる最初の幅員は十二間であつたが中央に電氣軌道を敷設することに

變更されたがため十五間

にひろめられた、この擴張費用は新に獨立した阪神國道電氣軌道會社が負擔するわけで、大阪府は十四年度内に完備しないので其の殘額四十餘萬圓を來年度に繰越すことになり來るべき府會に提案される、道路の中央三間が電車道、それに添うて兩側二間を高速交通機關用道路として鋪裝を堅固にする、これに添へて二間を低速交通機關道路とし兩端一間を人道とする、路面は全部アスファルトにする、

この經費半額は國庫から支出される

、沿線の風景またこの道路にふさはしく、見るもずが〳〵しい眺色の平坦路が實現するのも近い中府はこの道路に限り特に自動車の速力を現在より高速にしてもよい意向がある、も一歐米の如く四十マイル位まで認められると、神戸までは三十分で到着することになる

十四娘を合宿所へ

連れ込んで免官の巡査

東京淺草桑濃動務巡査佐々木眞道は、一月三十一日突然懲戒免

溫泉利用の酒の釀造試驗

防腐の力がある

鳥取縣は溫泉に惠まれ縣内至るところに湧出してゐるので縣工業試驗場ではこの溫泉を利用して清酒の釀造試驗を行はんと企てゐるすなはち溫泉を放冷して清酒の釀造するときは醱酵が旺盛で相當の優良酒を得、かつ夏時これを清酒に添加するときは、常水に比し著しくその腐敗を防止する特長があるといふので本年度の新しい試みとして「オゾラジウム含有量の多い東伯郡三朝溫泉を夏時採取して釀造試驗を行ふと

◇新籍日本便り◇

◇埼玉縣◇北足立郡白子村和田ふく（五）はキツネつきになつたから治してやると、夫の友人五名が麻綱でふくを縛し唐がらしをいぶし煙を鼻口に吹きつみ目茶々々に亂打してゐる巡査が發見一同檢事局へ

◇群馬縣◇群馬郡六郷村恩田さゑ（二）同村齋藤いく（二）同高木つま（ゑん）の三娘は曲馬團の踊り子になりたさに家出し高崎で取押へた「死んでも歸らぬ」と大聲で泣き手におへず

うぐいす餅

晩市パウエル街三九二

住よし

電話シーモア四四七五

再開業 あんま

パウエル街三四六の十五號室

松宮忍四郎

電話シーモア二五〇六エル

薪石炭販賣 並びに運送業

右何れも廉價迅速に御用命に應じます

電話 住宅シーモア五七七六エル 事務所シーモア八六三七オー

小宮吉藏

晩市ガドバ街二五八

日本行汽船切符取次仕り候

雜貨食料品 エキスプレス

晩市パウエル街四五三

郵函一三六四 電話ハイ四八九

堀善商店

メープル洋食店

當地御通過の節は是非共御立寄り何とぞ御試食の程を御待ち受け申して居ります

皇港市西第三街七一九

長末、吉岡、川田

三月雛人形が參りました

●親王　●蒔繪ボンボリ
●官女　●菱臺
●高砂　●簞笥
●吾御り　●御重
●小町　●三つ揃ひ
●汐汲　●屏風
●花娘　●押繪
●辨天　●花車
●道成寺　●丸火鉢
●蝶の舞　●高月

此の外人形道具類陳山着

香村商店

電話シーモア二一三一

269 powell St. Vancouver. B.C.

和洋雜貨食料品

晩市西第六街七五八

小財商店

小財初次郎

電話ファヤモンド五二

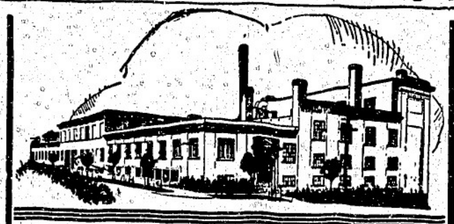

診療

自午前十時 至午後七時

晩市パウエル街二三七

伊藤山崎

電話ハイランド三〇二九

療院

◎新療法カイロプラクテツク を以て諸病の根本治療

シエリーブレード

シエリーブレードは 貴様方のブレードであり 貴様方に作られた品です

常に萬全の注意を期して作られ完全に消毒してあります

シエリーブレードをお食りなさい

4X Shelly's 4X

助產婦 大倉洗濯所

パウエル街二〇六

事務所 工場

電話シーモア六五三三

電話ノエア一六〇

大西さだ

電話七七八アール

助產婦 渡邊糸子

新西院市ユウン街三〇七（クヤンスボロウ）

電話シー一一四三ワイ

立石哲子

パウエル街三九六ホテル ウオールド二〇五一六號室

電話シー八〇八八

田邊よし子

パウエル街二〇三三

電話シー三一四六

高橋喜志子

晩市プリンセス街二一五 ユレカルーム三階卅一號室

電話ハイ三九九エル 不在中はハイ一七六三オー

古本初枝

東ヂローダヤ街七五一

電話ハイ三八一アール

▲助產婦案内

WASHINGTON ESTEP DIESEL ENGINES

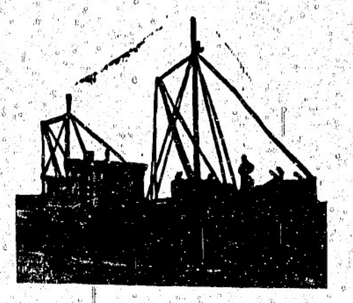

此の寫眞は スプオストシの中西氏の所有せる新造船 『ミユー、プレザー』號にして ワシントンデユーゼル機關七十五馬力を備へた 良き船 良き機關 であります

ワシントン・エスタップ・デューゼル機關は 最上級の製作機關であり 常によく動き 最も經費が少くして走り 船主をして金儲けをさせる最もよき機關であります

此の機關に就ての照會は

販賣所 晩香坡市西第六街二一五五

晩香坡マシーナリー デーポー商會

Canadian Pacific to Japan

シーピーアール 日本航路船

エムプレス・オヴ ルシア 三月六日發

オーストラリア 三月二十日發

エシア 四月三日發

カナダ 四月十七日發

最も立派——

最も高速力——

最も大形——

最も新式型——

各船に日本人通辯をたき日本人乘客の接待に當る

日本食供給の準備あり

航行各一週間毎

（晩香坡市發美府經由）

SETO MORE
Asiatic Passenger Agent
CANADIAN PACIFIC (Ocean Traffic)

J. J. FORSTER
General Agent
Vancouver, B. C.

井上洋服店は

男洋服を專門として

どんな御注文を

どんな御好みにも

洋服

すぐ應じます

どんな特別製にも

やうに作ります

恐らく完全に……氣の利いた……而も値段が割に安いのに

御客樣はスツカリ御滿足下さる事と信じます

場所は ゴーブ街二〇三

井上重隆

◎ちゑ專門藥 外用痔退丸（安川製タカ印）一弗二弗、內用痔藥 香一弗二弗「ちゑで困つて居るよりは早く內用と外用の安川のちゑの藥を買給へ」キツと治るよ

◎セービン 注射せず治る（六百六號と同じ効力を持つて居りますす）初期用二弗 二期三期用十弗◎レスノリン 三弗五十 仙婦人新藥◎エモゴール（三弗）新發明淋藥用注射後前一時間 二錠づゝ

◎空氣マクラ 極上二弗—日本行の船中で—キャンプで—汽車の中で—ホームでとく便利なマクラ

◆湯タンポ類—日本行の御みやげは特に物園樂します

晩市パウエル街二五〇 電話シーモア四〇八七

文化商會

講談

豪傑 磯端伴蔵 〔第三席〕

尚流齋英山講演
長谷川小僧挿畫

◇血の濡る生首を仏前に供へて禮拝した

裏へ飛び出した伴蔵は首をさげて懐へ入れて大黒屋へ歸つて參りました。伴「サテ、おきんとやら、萬右衛門の首を取つて參つた、早く仏前に供へたがよい」聞いておきんは大に喜び「どうも有難う存じました、これで良人も喜びます」と伴蔵から萬右衛門の血の濡る首を受け取つて仏前に供へ、丁寧に回向しました。伴「おきん、仏前に供へた上はその首は用ゐはあるまい」おきん「ハイ、もう用ゐはございません」伴「では返してくれ」と伴蔵は更にその首を持つて萬右衛門の宅へ引返して見ますと、今や淺山力丸が大勢を相手にして必死に働いて居ります。伴「ヤア淺山氏、御苦勞でござつた、この上は助樣なウデ嶋共を相手に致しても仕方がない、早く引き上げやうではござらぬか」淺「それが宜しうござらう」伴「ヤイ花龍の手分、この首には後日用事はない、ソレ持つて歸れ」と大勢の中へパッと首を投げいんだ、手分はその首を受け取ると、こんな強い武士を相手にしては損だと云ふので、ソレッと逃げて行く、伴蔵に力丸、この間にこいを立ち退かんとすると、この邪魔も嶋山の役人に注進したものがあつたと見へて召捕りの役人がドン〳〵迫つて來た、町奉行の山崎助右衛門が「助ヤア〳〵御用〳〵」と呼ばつて十手捕り捕縛術、神妙に縛にかゝれ、ソレ捕つて打つて捕る」伴「ヤア抽者は何事だ、已に抽へて浪人者とは何事だ、已れ平落を抽へ上げ召捕るなどは

ぬが、この場は我れ〳〵共が如引受け申す」と岩見と荒川の兩名、一方は鐵扇、一人は鐵棒で捕手を相手に立ち廻る、流石豪傑が四人も來てはどうするとも出來ないので助「ヤア來れ、兎に角一方は無頼漢の萬右衛門の手分、何れよからぬことを致したに違ひない、先づ今目のところは一先づ引き揚げやう」とうまい事を言つて引揚げてしまつた。

後に殘つた四人は、互に一別以來の挨拶を交はす、淺山は初對面だから、伴蔵から、岩見、荒川の兩人に引き合し、これ又丁寧に双方挨拶をしまして、兎に角久々の對面であるからと云ふので宿屋に趣き一夜を飲み明さうと、四人打ち伴れ立ち、城下の仲中屋と云ふ宿屋に泊り、その夜は樂しく飲み明し、いろ〳〵の物語りを致しましたが、翌朝になると、伴蔵は岩見、荒川の兩人に別れ相模ら淺山を伴れて、萩州猿飛山の麓から石州に參らんと津和野まで來り、此處で淺山力丸は、茲から長門國を經て九州を漫歩することになり、惜しき袂を分ちました、此方は伴蔵獨の旗になつて結句樂花と連に津和野から雲州松江の城下へ出で、爰には香山入郎、櫻木小太郎といふ上京門下で自分も嘗て敎へてやつた者がゐるので、それを尋ねやうと參りました。

成るほど恰度この松江の城下の入口に天滿宮がありまして、その鳥居前にズッと松並樹が續いて居ります、伴蔵は爰まで來た時に、少し疲れが出ましたので兎に角一休みしやうと、傍の松の木の根元へ腰をおろし、煙草入からキセルを取出し、スパリ〳〵と煙草を喫けて休んで居りますと、似に向ふの方からバタ〳〵と音ふ人の足音が聞こえて來た、伴蔵フト眼を上げて向ふを見ますと十三歳と想はれる一人の丁稚が、覆面頭巾の武士に追つ駈けられながら、一生懸命に此方を指して逃げてきました。

この時、こ〳〵に駈けつけた二人の武士、一人は深編笠に面体を包んで右手に鐵扇を持つてゐる、これは岩見重太郎親相、他の一人は三十貫目の鐵棒を持つた荒川熊蔵君です。

二人「ヤア退いた〳〵」と大勢の中に割込み來り、伴蔵と顔見合せ

伴「ヤア貴殿は磯端氏ではござらぬか」

伴「オ、伴蔵殿こつたところで御面目致す、事情は判ら

新家具商店 落合商店 天下一品たまご入ひめうどん

新古家具及金物類
日本レコード
大正琴三味線
及附屬品一切（直輸入）
新古スートブ

塩瀬ようかん
田丸屋センベイ
ペンタ塗請負

奥村托兒所
通學兒童は勿論乳兒もお世話致します御希望の方に規則書を御送附申します
東京ヒューヤ街七三八
電話ハイ一二四九エル
主任 奥村雪子

竹内家具店
東カドバ街一三八
電話シ六〇九一宅ハイ三五四六エル

米山果物店
東カドバ街三〇七
電話ハイ一六八八二オー
鮭の鹽辛も御安く頒ります

洋服ドレス仕立
子供
晩市メーン街二三二（山陽商會）
電話シー三六九六
牧野姉妹裁縫部

洋服子供物裁斷縫
方實地教授
習得御希望者は來る・日までに御申込下さい御望みにより裁斷又は縫方のみにても親切に教授致します
パウエル街一八七九
電話ハイ四六八八エル
青木教授所

洋服仕立並にプレス
各種レンコート販賣
晩市メーン街二三二
相星洋服店
電話シーモア三三七六

Japanese Brokerage Co.
332 Powell St.
Vancouver, B.C.

大小ルーミング、フルーツ店、風呂屋其他各種の賣物あり
御問合せ次第詳細御通知致します
日本行船切符販賣
土地家屋賣買貸配交渉手續通辯代書百般代理事務
徵兵猶豫願手續
パウエル街參參貳
奥村事務所
電話シーモア六四六七
住宅ハイ三〇六三エル

Skandia Marine Engine
最新式スカンディア、オイル、エンヂン
◉四馬力以上にして漁業用に好適オイルを使用しガソリンから生ずる危險なし
電氣を用ひず電氣のツラブルなし
スピードは早く力は強い
値段は至極安く
エキスペンスは一時間一馬力に對し五厘位である事の特點あり
◉材料所用モーター（原動力機關）五馬力より三百馬力までのり至極經濟
御照會下されば詳細御說明致します
日本人部 中井事務所
パウエル街一九五
Vancouver Pile Driving & Contracting Co.
148 Alexander St. Vancouver, B. C.

御藥は誠心堂
パウエル街二四九（電話シー四八八四）
KINAPIRIN
風ねつさまし
キナピリン
大阪 高橋盛天堂藥局
かぜとねつにはキナピリン
キニメ 適確

石炭販賣 運送業
晩香坡市パウエル街二四九
誠心堂內
若林市藏
電話シーモア四八八四 自宅シー八四三七エ

晩香坡市ゴーア街三二九
加奈陀日本人會
The Canadian Japanese Ass'n
329 Gore Ave., Vancouver B.C.

パウエル街四三九
九州屋旅館
江島順藏
電話ハイ三九八八エル

ブレッド
ウエデングケーキ
バースデーケーキ
洋菓子類一切製造
同美味にして廉價
御賣も大勉强で御用に應ず
パウエル街三四二
パウエルベーカリー
布田
電話シーモア六九八五

今度メーン街を閉館して暫時の間は出張高しを致しますから何分御引立を御願ひ申します
有門
東カドバ街七四七
寫眞館
電話ハイ八七六エル
スラブストン停車場となり
同支館
關根旅館
晩市パウエル街三二五
館主 關根なか
電話シー五三四九アール

和洋食料品一切並に運送業
東カドバ街六二二
渡邊商店
電話ハイ三二四八エル

料理屋飯屋案内（いろは順）

七七四五一電話
やすくておいしい 吉野ろ 料理
アレキサンダー街三八一

料理
アレキサンダー街三三六
いろは
電話シーモア五三四九エル

パウエル街二二九
かき飯
鳥
電話シー二六九九

アレキサンダー街三二〇
樂々
電話シーモア四八一四

メーン街二三九
音羽亭
電話シーモア八六九五

メーン街二〇六
おすしうどんそば
丼物一切其他品々
やよひ
電話シー二二九六 海野けい子

パウエル街二四三
御料理
電話シーモア六〇九五
丸福亭
雪子、靜子 波子 蔦子 一枝

會席御料理
おめし 手輕料理
ゴーア街二二五
ヤマタキシー兩側
〇万
電話シー四三九八
パウエル街二六四

御料理
安くして御用命に應じます
何とぞ宜敷御贔屓の御引立を希ム
ゴーア街一三〇
もゝ太郎
電話シー七五三二

高等おでん
パウエル街三四五
（にしき湯表）
電話シー二九九五
魚仙

御旅館
シャクソン街參貳貳
井上倉次郎
電話ハイ一〇二三エル

すし色々辨當並にめし
パウエル街四四一
電話シー五七八二
林家
電話ハイランド一九九

パウエル街三九三
〇一めしや
パウエル街二五〇
なべやきうどん、そば
どんぶり物一切
天狗
出前致します 電話シー三五三八

めしうどん、そば
どんぶり物一切
パウエル街二五一
鶴の家
電話シーモア四一〇九
中川つる

御料理
パウエル街二六一
曙めしや
春子 初恵
電話シーモア四〇三二

パウエル街二六六
日の丸
電話シー二四三三

會席御料理
東カドバ街四〇〇
梅ケ井
梅川改め
電話ハイ二三六二

うどんそば
めし 丼物品々
しるこ ぞうに
ダンレイ街一三一
電話シー三五六一エル
おきな屋

あんま 按摩療治
新式電氣治療器
パウエル街三六六
ルーム
猪本キヌ
電話シーモア八二二六エル

切花、鉢植
婚禮用、葬儀用
花環を安價で
御用命に應じます
パウエル街三〇八
電話シ五九三五
中村花屋
自宅ハイ三一九二エキス

夏帽子の卸販賣
帽子製造業開始以來好成績を收めて來たのは偏に皆樣の御愛顧に依るものと深謝申上げます就ては
●夏帽子の見本は全部揃ひましたから特に夏帽子を一月中に前注文なし下さる方には特別割引をなし御用命に應じます御來晩の節は御立寄りの上御一覽を願ひます
西第二街一五七
電話フェヤ六〇八六エル
友田帽子製造所

心田裁縫公司
W. Samtien Co.
436 Columbia St.
Vancouver, B. C.

編物
本店は常市にて長年營業し品質精良常に日支人の顧客を歡迎して居ります
スエター類其他一切
樣の寸法に合やうに製造し西洋人の店で出來今品をふ求めになる場合と異なり總て快適且つ其上に値段は低廉を旨と致します、各種衣類毛系類も取揃へあり是非御用命の程願上げます

大道具一切
大工
秋山金物店
電話シーモア七五五四

前川石炭運送販賣
パウエル街三四四
電話シーモア二二四〇

三山
かまぼこ製造
卸し小賣
晩市ゴーア街二二四アレー
電話シーモア三二六四
124 Gore Ave Real.
Vancouver, B. C.

鍼灸按腹 療治
西洋マッサージ
電話にて御用申せつけ下さい
晩市フロント街一四八
島森キヤビン
電話エヤ四二三二エル
増田かね

FORD TAXI
メーン街二二八
フォード タキシー
電話シー七五五七
石坂、富山

和洋食料品一切
精米業
賃つきも大勉强で致します
運送業
アレキサンダー街四七四
酒井精米所
電話ハイランド四五二

T. MAIKAWA
369 Powell St. Vancouver, B. C.
野菜種子御案內
新しい種物が澤山參りました昨年も各地で好評を蒙りました、種物の御用は是非前川へ御用命下さいませ
朝鮮白菜▲山東 白菜▲結球白菜▲杓子菜
辛子菜▲千筋 水菜▲小松菜▲三川島菜
新菊▲ホーレン草▲フダン草▲三つ葉
千筋太葱▲砂川 牛蒡▲時無大根▲練馬大根
宮重大根▲聖護院大根
其他當國の花種子及野菜種子一切
晩市パウエル街三六九
前川商店
電話シーモア參七貳壹

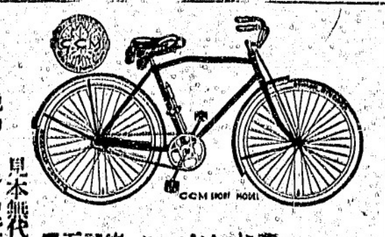

自轉車は專門のターメーで
英米加商名品在荷豊富各種新古新好み品を常に勉强して居ります
コロンビヤ號加奈陀特製品四十弗以上六十弗
ビーヤース號米國同 六十五弗、六十七弗
ピー・エス・ユー號英國同 六十弗以上
エムパイヤ號同 四十弗特價
クレセント號加奈陀製 四十五弗
徳川中古十五弗以上色々各國附屬品一式
子供三ツ車自轉車自動車多數着荷
五弗以上廿二弗迄月拂新古取替
乳母車其他車類タイヤ取換へ直し一切
晩市メーン街壹壹貳
電話シー八五二〇
ターメー自轉車店

室內清潔、各室湯水スチームヒーター附
高等旅館
ホテル・ウオールド
パウエル街三九六
電話シー三九八八
高橋菊助

石炭 マキ
晩市ゴーア街一三〇 一ガ亭の下
電話シーモア三九八六
當山運送舍

C. N. S. CO.
337 Gore Ave. Phone Sey. 839
Vancouver, B. C.
人員募集
シー・ビー・アール
ケットル・バーレー鐵道線ギャング働
日加用達會社
日本郵船 大阪商船
シー・ビー・アール
各汽船切符販賣
（電話 シーモア 八三九）

晩市パウエル街三〇〇
石炭販賣
〇忠運送社
電話シーモア六〇九七
自宅ハイランド四〇六七

新野菜種着荷
朝鮮白菜●杓子菜●島菜●山東白菜●三ツ葉●新菊●千筋●練馬大根●時無大根●宮重大根●夏大根——其他種々着荷致候間當國產花種野菜種多數着荷いたしました
パウエル街二〇五
下村商店改め
岩本商店
電話シーモア三三九三