Vol. 20 No. 5617 Thursday November 12 1925 **TAIRIKU NIPPO** 大正十四年十一月十二日（七曜日）第五千六百十木號

大陸日報

TAIRIKU NIPPO
(THE CONTINENTAL DAILY NEWS)
PUBLISHED BY
TAIRIKU NIPPO SHA, LTD.
135 CORDOVA ST. E.
VANCOUVER, B.C.

本紙定價（前金）
一ヶ月 壹弗五拾仙
六ヶ月 四弗貳拾五仙
壹ヶ年 八弗五拾仙

株式會社 大陸日報社
發行所 晩香坡市東カドバ街一三五
電話 パセフィック 六五三〇

●新古家具賣買 落合商店 ●の種類上ます

入超漸やく減退（下）

◇日本の共榮復活

上記、日本の入超は、三億圓漸に減ひ留めた重要な原因の第一は勿論輸出增加だ。——中にも、生糸の輸出增加だ。

大体に於て、例年より、二割以上の激增と傳聞されて居つて、而かも、米國財界の大好況は、引續き、生糸輸出の增加を想像せしめて居る。

恰もよし、日本の本年の蠶繭の成績は、前年より、産額に於て、八分九厘、價格に於て、六割六分の增加といふ、大當りだつたらしい。

米作の方も、大体に於て、六千百万石と豫想され、無類の豐年である事は、一昨十日の本紙第四面に既報の通りなのだ。

蠶作までが、米作より一割九厘增の大增收であつたらしい。

從つて、今年末より明年にかけての日本は、地方の大好況なるのみならず、又、本年九月末までに既に一億圓以上といふ外米輸入の必要を殆んど感じないやうになつて來べき筈なのだ。（一昨日の本紙第四面、「米の豐作」云々の記事參照）

而して、日本の疲れ切つた財界の形勢も亦、漸く恢復の方向に轉換しなければならぬ。

從つて、夫れに、昆晩、金輸出の解禁さへ伴へば、四十億以下なといふ國際的債權相場は、今後、絶對に出現する憂ひはない事なのであらう。

實は、事實上の金輸出一部解禁——即ち、九月來の正貨現送によつて、債權相場の升騰に少からざる影響を與へて居るのだ。

本年中に、更に數回の、正貨現送があらしければ、其の効力は更に偉一層の事なのであらう。

而かも、他方、今年末に大輸入ある可く推測されて居た棉花の方も、先づは輸入差控らしい。

既に消化し切れぬ程に輸入せられある米國棉花が、先月下旬の米國農務省の公表により、豫想以上の大豊作たる事の、愈明白になつて來たからなのだ。

勞、日本の今年度輸入超過も恐らくは、三億圓内外に止まる事と觀測され、暫も、久し振りに溜息をひらく。（完）

世間話

南北生

◇暗雲拔にも「おでん屋」

が出來たといふので、凡そ、江戸に住んだ事のあるといふ人々は、畳の大でない限り、我も〜と押しかけて行つてるやうであります。——根が下郎の私だとも、贅尾に附して、一度は、江戸情調の見物に出掛けたものであるが、實をいへば、所謂「おでん屋」なるものも、アレは、古風の「江戸」のものではなく、單に「東京」で、「明治」時代に始まつたものに過ぎないのであります。

◇

其の起りを云へば、今から千年近くも前の話、お百姓が田植をする時に、夫れを慰めるといふ意味から、笛や鼓入りで、色々と、可笑しな、踊をやつて見せた。——夫れが即ち本當の「田樂」であります。

ソコで今度は、其の田樂料理の材料を、豆腐の代りに、魚にしたり、又コンニャクや、芋やにしたものも生じて來たと同時に、女の人は又、夫等を御上品に、「おでん」と呼ぶやうになつて來た。——が、時代が一變致しますれば、夫等の名稱を一々區別するやうになりまして、

◇

其所で、此の邊で、一寸、東京に於ける「おでん屋」の分布を論じて、知つたが振りの半可通を並べる所なのであります。

直に云へば、大正時代の東京のおでん屋なるものは、次第に文明化して工つた、味ひも調子も、明治時代とは少からず樣子の違つて居るものなのであります。——從つて、私ども、明治時代の老人は、モウ、現代のおでん屋を論ずる資格を失つて居るものとして、差控へる事と致しまして、扨て、おでん屋の本家本元、豆腐の田樂屋の方は、ドウなつたのであります。

——と、其の行方を探しますると、是れは「菜飯屋」といふものになつて殘つて居たものだと、審て、一老人の講釋に、聞いた所を、ウロ覺えに覺えて居るのであります。

◇

尤も菜飯と云つても、私は、イツか東京上野の博覽會で、上方の人が店を開いて居たのを、唯だ一度丈け試して見たに過ぎませぬが菜飯と云つても、菜ッ葉を麥でも入れるやうにカキ雜ぜたといふ風のものではなく、菜を青海苔と揉んで粉にしたやうなものにし、一寸、飯の上に、振りかけて食ふものゝやうに配慮して居ります。——而して其の菜飯のお菜が即ち豆腐の田樂なのであります。

◇

而かも、昔は、其の菜飯屋が、江戸も、淺草界隈に、何十軒か、軒を並べて居たものだといふ事なのであります。——ソレが、四半世紀も經たない中に、全滅して了ふ。——なぜは、心細い事であります。

なぜは、心細い事であります。

ソンな運命に會はないとも限りませぬ。——マア晩香坡にある中に食つて見て置く事であります。

其の時々の事ども

日米戰爭の未來記（完）

◇日米艦隊の遭遇

◇だが既に此處まで進出した以上はともかくもヤツプ攻撃かねばならないので、金艦隊は速力を十六ノットに減じて、同じ進路を續ける事となつた。

◇然るに午後三時に至つて、日本の一偵察艦は、突如として一の驚くべき報告を平安提督に傳へた。敵の一大艦隊は、わが艦隊の西方約百哩の洋上に現はれた」と云ふのがそれである。

◇最初平安提督にはそれが信じられなかつたが、間もなく濱艦ロ五七號も同樣の急報を傳へたので今は疑ふべくもなく提督は直に偵察の飛行機を飛ばせ、同時に全艦隊の進路を迂轉せしめた。

◇旗艦長門の檣上高く「戰闘準備」の信號が掲げられたのは、それから間もない事であつた。

◇當時日本艦隊には、敵が果して日本艦隊の東と西とに强力なる艦隊を配置してゐるかどうかに對して、多大の疑ひを持たねばならなかつた。

◇が、而もかうした疑ひを抱きながら全艦隊は速力を二十ノットに上げて新に現れたる敵の大艦隊に森進するより外はなかつた。

× ×

◇日本艦隊と一大決戰を交ふべくトラック島を出發したランブルトン提督の米國艦隊は、次の如き優勢なるものであつた。

戰闘艦第一戰隊　ウエスト・ヴアジニア（旗艦）、コロラド、メリーランド

同第二戰隊　カリフォルニア（副司令官マック・アーサー中將坐乘）、テネシー、アイダホ、ミシシッピー

同第三戰隊　ニュー・メキシコ、ニュー・ヨーク、オクラホマ、ネヴアダ

同第四戰隊　ペンシルヴアニア、アリゾナ、テキサス、フロリダ、ワイオーミング

巡洋艦第一戰隊　ハートフォード、オリムピア、コロンブス、アトランタ

同第二戰隊　アルバニー、カンサス・シチー、ロスアンゼルス、ポートランド

同第四戰隊　トロイ、クリーヴランド、デンヴアー、ウイルミントン（以上十二隻は新式一万噸級）

同第五戰隊　シンシナッチー、リッチモンド、ラレー、デトロイト

同第七戰隊　オマハ、メムフイス、ミルウオーキー

（續く）

The Yokohama Specie Bank
822 3rd Ave., Seattle
Tel. Ell. 3575, P.O. Box 1917

設立 明治十三年
資本金 壹億圓
積立金 八千三百五十萬圓

世界各大都市に支店又は取扱銀行有之
外國爲替事務を御試に取扱申候

横濱正金銀行 シヤトル支店

日本向定期爲替手形
（利息目下六ヶ月以上年六分）

鄉里送金（電信料）横濱店内に特設郵便局有之
會圓各種（現銀に限る）金取扱申候

(名宛便郵)
The Sumitomo Bank of Seattle
802 3rd Ave. Seattle, Wash.

日本向定期爲替手形
利息六ヶ月以上年六分
日本全國何れの地へも無手數料
最近便にて發ります

鄉里送金

カナダからシアトル住友へ御送金は米金又はカナダ金の銀行小切手か郵便爲替で御願ひ致します、ビジネスチヤキでも差支ありません郵便が到着した日の一番御德な爲替相場で日本金になります ローヤル銀行の御近い方は同行へお出でになれば住友へ送る手續を致します

シアトル住友銀行
社長 男爵 住友吉左衛門

THE ROYAL BANK of Canada
East End Branch, Vancouver, B. C.

△預金▽
銀行中で最も强固で便宜なローヤル銀行を取引下さい當行は勢力をなさる方にも商業家にも市内何れの方にも又は英語の解りにならない方にも何の心配もない樣に日本人事務員が親切に取扱致します
送金相場の安い事と早い事は當行の特色です
△送金▽
地方御在住の方は日本文の手紙にて總ての用事が達せられます

ローヤル銀行
メーン及ヘスティングス街角

切取次店
東京 デヨーモア 九三七八
電話 シーモア 九三七八
アレキサンダー 街二四三
電話 シーモア 一一七五

American Oriental Mail Line
Operated for United States Shipping Board
by Admiral Oriental Line
Managing Operators
City Ticket Office, 1300 Fourth Ave.
General Offices, 1519 Railroad Ave. So. Seattle

米國船舶局所屬汽船
美港出帆廣告
マツキンレー 十一月廿三日
ヂエファーソン 十二月五日
ランド 同 十七日
遠方廿噸、美港より横濱迄十日間
乗客にも特別好待遇致します

運賃
（貴等 横濱迄 參百弗
同等 神戸迄 參百拾壹弗
同等 同 五拾五弗
晩市美港間汽船切符呈上致します

アドミラルライン
太平洋汽船會社晩香坡支店

松山商會
青木米吉

Sun Life of Canada Vancouver, B.C.

◆◇◆
貳ヶ年以上掛金濟の方の中で貳年間掛金の後くれし滿五ヶ年方でも
目の利益配當金を差し上げる
方々が澤山あり
すま諸彥樣の現住所を御通知下さい
◆◇◆

加奈太サン生命保險
加奈陀生命保險會社中の最大會社
世界各國と日本各地に代理店あり
滿二ヶ年保險料支拂後は醫師の再診斷無く壽十二ヶ月間の支拂猶豫法及種々特點あり
本部代理 中野事務所
主任 中野厚 東澤庄輔 伊林小次郎 月之光俊
晩香坡市東カドバ街三百番
電話シー（八二八二 五七二八R）
地方代理人
オシヤンフオルスタツストン
ミルクリーキ
ビーバーコーブ
ポートアリス
水川宗一 小林貞次 兵頭茂三郎 小田英一 堀川太郎 森次正寿 源

O.S.K. LINE
運賃
船名 美港着 美港出帆
あらびあ丸 十一月十九日 十一月十三日
あらばま丸 十二月九日 十二月六日
あふりか丸 十二月廿一日 一月七日
晩市代理店 Empire Shipping Co.
美府代理店 Pittet Consolidated, Ltd.
貴等横濱迄 一九五弗 神戸迄二〇五弗
ろんどん丸及ばりい丸に限り一等横濱迄一五五弗
日本行參等洋食附六〇弗
晩市美府間汽船切符呈上
和食附五五弗
大阪商船株式會社タコマ支店

日加貯蓄同合會社
吉田村新 吉 駐
◇貯蓄預金 ◇公債賣買
◇定期預金 ◇當座預金
◇最近締切日 マツキンレー 十一月廿一日 カナダ 十一月廿六日
◇日本送金 何れの地へも無手數料にて臨時迅速に御取扱ひ申候
晩市バウエル街三九八
（電話 シーモア 電氏巻）
JAPAN AND CANADA TRUST SAVINGS CO.
P. O. Drawer 130 398 Powell St.
Vancouver, B. C.

M. Furuya Co. Ltd.
46 Hastings St., W. Vancouver, B. C.
赤松印
新米着荷
ふつくりと炊ける新米獨特の香りと味を
御賞味下さいまし
「た米はたいしいのが生命
目方は正味入が御德用」
正味百封度入 八弗五十仙
正味五十封度入 四弗三十仙
晩香坡市西（スティングス街四六
電話シーモア二九三三
古屋商店

勞働問題管見（一）

X Y Z

勞働者の權利

個人主義は十九世紀の經過に於て顯著なる社會的使命を果した、十九世紀に於ける各方面の社會的發達は、一にこれを個人主義的思想乃至制度に歸せねばならぬ。

個人主義は興隆自由主義である而して自由主義の十九世紀における効果の一は、大企業の隆盛に伴ひて成立せる無産階級である。個人主義は個人の人格の絶對を主張したが故に、その人格が外部に發露したるものとして理解されたる所有權を絶對視するに至りたるは、當然の帰趨にして、茲に絶對的排他的の所有權制度を生ずるに至つたのである。而して之がコロラリーとして契約自由の原則が樹立されたのである。實に所有權の絶對性と契約自由の原則とは、個人主義乃至自由主義の顯著を爲すものにして、十九世紀におけるその社會的効果は實に偉大なるものがあつた。その最も顯著なる効果を資本主義經濟組織の樹立とす資本主義は所有權の絶對性を高調することによつて、巨富の勝利を其たしからしめ、所謂社會問題を惹起するに至つたブルジョアとプロレタリヤの抗爭は卽ちこれである而して之れまた實に一方の「宮」すなはち所有權と他方の「敵」すなはち生活そのものとの爭ひを惹起するに外ならぬ。思ふに所有權の絶對性なる思想は社會生活が自由競爭を豫定する場合においてのみ其合理的意義あるものと云はねばならぬ。蓋し自由競爭を以て、社會の基本的制度と考ふる限りにおいては所有權の絶對性は各人として其人格乃至能率を最高度に發揮せしむる所以である。

然れども最近の社會問題は、自由競爭が社會の基本的制度にあらずして、社會進歩が社會の基本的制度たることを明かに示すものと云はねばならぬ。蓋し社會はこれを組織する各個人の共働によつて成立し、維持せらるゝものなるが故に、各個人の間の關係は之を連帶的なるものと理解せねばならぬ。されば各個人は一方において社會に對する義務を完うし、此の條件の下に於いて社會より適當に利益を受くる所がなければならぬ。此の思想によれば先づ義務を豫定し之れに基きて權利を認むることとなる。斯くて富者は富に對する權利を主張する前に其富によつてソシャル・サーヴィスを完うすべく勞働者は其人格を共同利益の爲めに提供する所がなくてはならぬ。而して富者が社會のために其富を利用し、勞働者が社會の爲めに、茲に其の方法として權利が承認されねばならぬ。

兒童禮讃〔二〕

田村直臣

今日のキリスト教會は、何故にキリストに倣らざるか。キリストによつて始めて兒童中心のキリスト教たり、充分にするとが出來る、ヒシャル博士は「宗教的實驗」と題する書に於てポウロのキリスト教とキリストのキリスト教との違ひを明白に述べてゐる。「先祖の罪」と云ふ文字は、羅馬書には四十度、路太、馬可、路可の三福音書には唯一度より記されては居らぬ、ポウロの熱中する如くにキリストは先祖の罪に關して、ポウロの半分も熱心しておいでにならない。キリストは前を見ておいでになるが、ポウロは後を見てゐる、キリストは罪の敵と云ふよりは、神の國を建設するといふことに心を惜めておいでになつた」と云ふてゐる、此位ポウロのキリスト教とキリストのキリスト教の違ひを明確に述べたものはあるまい、私は彼の書に於ける「故心論」を諸君に紹介す。彼の文中には兒童中心のキリスト教が光を放つてゐる。

子供の價値

ダイヤモンドの價値を知らざる無學の野蠻人は、それを石の如くに取扱つて居つた。しかしそのダイヤモンドが出でて王の王冠の飾りとなり、世人始めて其價値が解つた。今日に至るまで我輩は充分に子供の價値が解らなかつた。然しキリストによつて其價値を知り實に驚かざるを得ない。ダイヤモンドの價値は世界の市場を震動させたが、子供の價値の發見は教育界及び教界を、より以上に震動させた。キリストは子供の價値について、根本的に興味を破壞し給ふた。

バビニーは彼れのキリスト像に於て「新世界は腕力万能にして、富を得るの術と人を服する術が價値ある術として尊ばれ、子供は氏れなる小さな毛蟲の如きである併しキリストの宣傳し給ふ新世界に於ては、恐れなき潔白、潔白なる惡が万能にして、子供は幸福なる市民の垣である。」と云つてゐる。彼にランボル博士の言の如く「新世紀は大人が高座を占めてをつたが、新世紀は子供が高座を占めて居る

我輩は子供を敎ふるに常に大人を手本としてナポレオンの如く西郷の如くクロンウエルの如くなれと云ふが、キリストはそれと正反對に、大人には子供の如くなれとのたまふたが、子供に向ひ一度た

りとも大人の如くなれとのたもふたとは決してない。キリストは大人の手本は子供である。老人は幼兒の如くなれ、父は己の子供等に學べと命じ給ふた。

偉大ならんとは我輩大人の大希望である。第一偉大なる模範を何處に見出だすことが出來るか。キリストは「天國に於て大ならんと欲するものは子供の如くなるべし」

雨後の月はのかに上り家めぐる
水田にかへる蛙なくかも

○

去にし君ふたゝび吾にかへりなは死をも恐れとわれは思ふに

○

君が幸奪ふべからず吾嘗み胸ぬちに秘め一とせ過ぎぬ

○

親馬は田を踏みをるに小馬でら昨を明りにはねまはりをり

○

愛やかに異國姿の娘等二人芝生の上にまゝ事なすも

○

「とのたもふたではないか。大詩人ウルヅウサルスは「一日に一度子供の如くなるにあらざれば偉大なる人物になれない」と云ふて居るではないか。人類學者のチャンペリンは「人類學者の王國に於て最も大なるものは眞に子供である」と云ふてゐるではないか。

年は　來年
トラ年
◎新しい意匠
◎美しい印刷を誇りとする
新年ハガキ賣出
◉見本は御一報次第に送り致します
メガネ　新調修繕
電話シー四七六八
郵便切手賣捌
ワタマン万年筆特約店
近藤特許賣藥店
O. KONDO Co. 390 Powel St. Vancouver, B. C.
二見町丸
自宅電話フェヤモント五七七六
出張所近藤藥店電話シー四七六八

●高等南京料理
コックは勞働の勝利で料理は舶來のお口に合ふやう
美味に調理　値段は大々的勉强
曉香坡市パウエル街三八二
新南京樓
電話　シーモア七八七五

●鶴亀印白味噌特約一手販賣
曉市パウエル街三三七
蛭崎商店
電話シーモア二四一三

室内清潔各室共湯ホヒー
曉市パウエル街三二六クーの設備あり
キングルーム
電話シー三五七二アール

夫婦者に最適當
風呂のガスヒーターステーム
プリンセス街三五
ユレカルーム
電話ハイ一六三三アール

▲洋食料品一切
▲陶器類
スチーブ洞ポート・ニレントン
岸本商店
郵便三一

ハーミング（ハウス）醸造の
御注意
只今の時季は最もヒーティングパイプ及其設備に關する御修繕なさるに好都合です
當店では大勉强で各位の御用に應じます
電話シーモア七七〇
ダブルユーブラウン
市内東デヨーダヤ街三三一

高等
南京料理
日本人諸君の御來店を歡迎仕候
パウエル街二三七
新北京
電話シーモア五七七四
パウエル街二五二
同支店
電話シーモア三五一七

按摩針灸術
電話にて御用命仰付下さい
ユーコン街ミカド倶樂部前
山田政治郎
フニヤ電話四八三五アール

先傳來名灸
男女諸病一切
並に婦人科及骨つぎ筋違ひ
小供のかんの灸
ダンレビー街二三七
鎌倉
電話シーモア三五六九二ツキス

雜貨食料品
曉市東カドバ街一五一
紀伊商會
電話シーモア六八三

新古賣買及金物類
東カドバ街一五七
森山家具店
自宅東カドバ街三五
電話シーモア三七七七

鳥類卵
豆腐類種々御注文に應じます
（蓄森高豆腐店）
曉市ブーア街二一六
宮崎商店
電話シー八八七二アール

男子の洋服
スタイル、品質、技工
多田洋服店
曉市西ペンダー街五〇八
電話シーモア八〇三五

●魚類
●肉類
●青物類
●カマボコ
●和洋食料品
パウエル街二六二
田中六彌
電話シーモア五六六一

和洋雜貨食料品
日用品一切
ポート・ニレントン（郵區二七）
龜田商店
P. O. Box 27 Port Essington, B. C.

運搬業
御用に應じて何時でも
奥津平四郎
東（メインダス街三〇七
電話シーモア三〇二〇

△食料品
曉香坡市メイン街二〇八
清水商店
電話シーモア二五五七

鰊炙あんま
電氣治療專門
曉市パウエル街三九六ホテル
クオールド一〇八號室
電話シーモア一四三二アール
松居

皇室内閣御各種鹽水の設備あり
パウエル街三六六
サン・ルームス
郵本正人
電話シー八四六九

美食家各位は慥に滿足さる、
南京御料理仕出し
曉香坡市パウエル街三五八
東京酒樓
▲材料精選▲調理上品▲新たに採用△創業十ケ年以上
最近一流の料理人支那より新來致しました事を御披露申上ます
私の店は他の支那料理店とは何等の關係なきことを御諒承被下度
賜んでお誂り申上げます
電話シーモア三九四二—三三六五オー

◇魚類◇肉類◇青物類◇
◇カマボコ製造◇和洋食料品
パウエル街二五三
電話シー五四四一
BC魚店

海産物並に直輸出入商
パウエル街五五八
電話（イ）ランド三四七
558 Powell St.
伊藤商會
Vancouver, B. C.

和洋雜貨食料品
曉市パウエル街三七九
江畑商店
電話シー三八九五

▲鮮魚▲肉類▲漬物
▲野菜物▲上等みそ
▲醬鉢▲こんにやく
▲こうじ卸小賣
多少に拘はらず御用命下されたく
取上候
パウエル街三一五
敷島魚肉店
電話シーモア四四九九

廣島屋旅館
奥地家傳胃病藥販賣
アレキサンダー街三三〇
佐藤茂平
電話シー一六一七（郵區一二六七）

御菓子製造
パウエル街二三五
二階にルームあり
横山菓子店
電話シーモア六九四一

日本行切符取次
アレキサンダー街三三
青木旅館
青木米吉
電話シー一七五

和洋雜貨食料品卸小賣
曉市パウエル街七八八
近江屋商店
電話（イ）一三六

□□□□子嬰供人衣服
同附屬品
ボンネット
きれ地各種
其他日本婦人向の品種々取そろへ有之候間多少に拘はらず御求の程願上候
デビッド・スペンサー
DAVID SPENCER

和洋雜貨食料品
東洋商業會社
P.O.Box 46 Port Esington, B.C.
同支店
824-3rd Ave Prince RuPert.B.C
郵區七六
電話グリン五七八
主在　大橋松次郎

迅速丁寧
パウエル街二二三
尾本運送業
並に車輌、電話シー六四〇四
キャンデー、果物類

和洋雜貨食料品
曉市西新街一六五八
電話花二一
西村初商店
イーバン（ドッン街郵區五番）
西村初支店
電話イーバン四九

N.Y.K.
801 First Ave. Seattle, Wash.
日本郵船美港出帆廣告代理人
船名　入港　出帆
靜岡丸　十一月廿五日　十二月九日
横濱丸　十一月廿五日　十二月廿一日
加賀丸　十二月十七日　十二月卅一日
伊豫丸　一月十三日　一月廿七日
故正一等運賃行一九五弗　二等運賃行一三〇五弗
運賃（日本各地行三等・食五七弗和食五五弗）
「三等客室は寝具附六人」
日本郵船シヤトル支店

日本行切符取次
美術テヤム街六三六
郵區一三〇三
電話シーモア
石田旅館
石田孔
Victoria, B. C.

御旅館
636 Chatham St.

御旅館
日本行船切符取次
郵區一三三三
電話九六四
大澤旅館
大澤松之助
820 Fisgard St. Victoria, B. C.

手打うどん　そうめん　そば
干うどん　そうめん　そば
入目　五斤　二斤
曉香坡市ダフリン街一七四
燻製製造賣
曾根製麺所
電話フェヤモント一四〇六

●富士山印蓄音機レコード
●コロンビア蓄音機
●シンガーミシン
●和洋雜貨
●針油
●目覺時計一切
メーン街武巻
電話シ三六九六
山陽商會

曉香坡市パウエル街參壹壹
天野運送社
電話シー四二一九住宅ハイ一三八八エル

和洋雜貨
化粧品類
パウエル街三二九
電話シー三二九〇
宮崎商店

洋服新調に當つて
品質の上等と
仕立の丁寧を誇る、ならば
弊店に御用命下さい
弊店の品物は決して色褪りのせいでと云ふ事に御坐居いたします
曉市メーン街二二五　電話シーモア二六六四
田鍋洋服店

絹地綿布各種
男女仕立物一切

嫁入り道具は
柳行李一つの「摸範村」
名古屋であった簡單な結婚式
費用僅に十五錢

大阪府泉南郡樽井村では十一月三日午前九時から同村小學校で村長主催の挙式を前催した、同村は淡路山脈の僻地だけに昔ながらの風がたもたれ村民こぞって村の發展に努めてゐるが體育奬勵會は村民に對する一年中の勞働を厭はず持續を許さない、そして結婚後子供が出來ると、はじめて親元から貰の家庭に節約も相應した田地を與へることが申合されてゐる、そして結婚の儀式にも親戚や知人なども多數列席することは贅澤だからとて、花嫁または花婿の隣家から五人だけが儀式に參列する、この申合せも完全に實行され都でも珍らしいことであるとは郡長さんの話――所が實際な結婚の代表的

實話

の一階で行はれた金十五錢なりの結婚がある。新郎は中區八田町の某、新婦は東區節井町の某女、媒代十錢に酒代五錢ですべてを濟ませて嫁御家の荷物の風呂敷包一つをかついで引あげたといふのだから家庭にゆくよりも安い譯だ

教科書は藥
◇子供の雜誌怨

横山健堂さんの話……「現代では雜誌が非常に教育をしてゐる教科書は米の飯で雜誌は副食物である、がその米が滅に不味いので、副食物ばかり先に食べてしまふ◇子供は今では教科書を藥のやうに思ふ、なか〳〵手にしないが、它の女の子なども默つてゐると「少女倶樂部」を夜十二時でも一時でも平氣で讀破つてゐるといふ有樣だ◇これは教育家の猛省すべき事だと思ふ」

女房へツラ當ての放火
生活難からノボせた男

十月十七日午前一時三十分東京小石川區初音町一五番地から發火した事件に就て管轄署では放火の見込で調査を進めた結果、隣家の印刷職工竜司慶之助（廿）が放火したものと判明した、同人は三年前印刷工場を解雇されその後府下高田町一九五の某印刷會社の職工として働いて居たが四十五圓の給料では妻子を養ふことも出來ず止むなく妻子を郷里磐城玉縣へ送けやうとしたが妻子が聞き入れず取りの仕せて妻への當付けに放火した旨自白した

衛生官補に女醫を
愈採用す
文都省の大英斷

文都省では今回學校衛生官補に中川正儀氏が就任したのでその後任として女醫永井登美子女史を任命することにした、文都省としてはまだ女醫を高等官候補として採用したのはこれが初めてである、永井さんは目下大阪中山太陽堂に勤務中であるが女史は大阪東區南久太郎町　岸内科院で語る

若い

『私は石川縣立第一高女から醫專を出てます、東京の順田病院に勤めて主として鎌倉の療養所で呼吸器病患者を取扱つてゐました、元來呼吸器の研究が一等好きなので

開業

なんかしてセチ辛い世渡りをするよりも、もつと〳〵研究したいといふ慾にばかり駆られてをります、太陽堂には昨年五月にまる一年外科の手當もしましたが何分勞務室は私一人だったので女工病ともいみべき呼吸器病の研究に餘暇をつぶしました、女工の健康狀態と呼吸器病と能率增進の關係なぞ、かうしたところまで突進んでこそ本當に工場衛生の

完成

といへるぞせう、斷うした考へ方から學校衛生の研究もしたいと思つて居た矢先、今度文部省で初めて女を採用すると聞いて志願したので、學校衛生といつても工場が學校にかはつただけで學生の世界でも呼吸器病がやつぱり中心になるやうに考へられます、七、八歳から三十歳前後まで學に就いてゐるもの〳〵健康狀態を統計により或は實地について種々研究してみたいと考へて居ます

美容講習會會員募集

婦人の日常必要な又經濟的美容術全般と化粧品製法を教授します

◆科目―カミユイ術。マーセル法。洗髮法。フケ取法。シャンプー製法。クリーム製法。美顏水製法。若返へり法。パック製法及使用法。美爪術。美顏術。最新式化粧術

◆講師―デニス、サニタリー各美容大學出身　コスメティツシヤン　齊木武彦

◆講師―ドン、ラックス。マニネロ。マクドナルド各美容學校出身

美容師　齊木雪枝

場所　實業倶樂部
時間　晝之部　十二時半より　夜之部　七時半より
申込所　上西旅館　新見商會
講習期間　五日間
會費　五弗

◇一口はなし◇

客『けふカッは小さいな、きのふのは之れの倍以上も大きかつたぜ』

給仕『ハテ、きのふは何のテーブルにお占めでした』

客『窓際だつたよ』

給仕『成る程さうでしたか、當店では窓際の方へは大きなのを差上げるのです、廣告になりますから』

×　×

子供が夢の話をよくするので父『お前夢ッて云ふのは何だか知つてるかい』

子供『夢は寢てゐる時の「活動寫眞」だよ』

コドモしんぶん

お天氣の日と雨の日

『お天氣の日は、お姉さんと一緒に公園へ行つて遊ぶ』

『雨の降る日は、お姉さんと一緒に家で遊ぶ』

『雨の降る日がいやな、嫌なこと』

『雨の降る日は、お姉さんと一緒に家でお家でままごとをしたり御本を讀みあつたりしておとなしく遊べるもの

石炭不足の上に今年の冬は厳寒と予測されて加奈陀東部の各地では子供が一生懸命に薪の木片をあつめて居る（大陸寫眞）

本社東京特電

▲永代借地問題解決

横濱市は外人の永代借地を買上げ多年の懸問題も遂に解決された

▲船會社への補助決定

政府は大阪商船のアフリカ航路（三十六萬圓）、日清汽船の北支那航路（二十萬圓）の補助を與ふるに決定した

▲對支砂糖輸出增加

支那に對する日本の砂糖輸出增加し本年總額三百万袋以上に達すべしと豫期されて居る

▲本年入超の豫想額

十二月の外國貿易も出超を豫期され本年の入超は二億五千萬圓見當に減ずるらしい

▲支那關稅會議と日本

日本は關稅會議の延期を停止せぬであらう〔昨夜發電〕

生命保險契約の激增

近く五十億を突破せん

官營簡保も亦十億突破

日本の生命保險協會の調査に依る內國四十四生命保險會社の八月末現在における事業成績は死亡保險四百十七万九千百八十六件四十二億八千九百八十一万三百九十三圓

◇生存　保險三十萬一千二百四十件、二億四千一百二十万四千八百九十四圓、傷兵保險七十七萬九千七百七十六件三億四千七百一千四百五十四圓合計五百二十六萬一千二百件、四十八億七千一百十八萬六千七百四十二圓である、即ち三月は九千二百二十五萬三千二百九十四圓、四月五千七百七十萬六千五百三十八圓、五月五千七百七十一萬七千二百五十三圓六月八千一百九十五萬一千五百五十四圓、七月四千七百七十八万六千九百八十四圓であり社平均六千萬圓は增額の趨勢であるから十一月には五十億圓を突破するに至るべく所くて十一月には蔵信省の

◇簡易　保險も契約高十億圓を突破することゝなり保險界の前途は非常な好況を呈してゐると

◇增額　は約六千萬圓であが此合計契約高は前月同期に比し五千九百八十九萬一千二百八十七圓の增加であつて毎月平均の

倫敦の鑵詰暴騰で

日露漁業は却て增益(二)

倫敦は昨年より十志方高い

十割增益は大部分整理充當

鹽魚收獲激減　尤も鹽魚に於ては改良國入鮭の增した外は全部減少した、思ふに鑵詰は敗も鹽魚は敗限りこれが增產に努めた結果鹽魚を若干減少せざるを得ぬことゝなつたことであらう、然みに前年と比較してみると（單位石）

	本年	前年
改良國入鮭	五七、一一〇	三六、四八八
同 鱒	一六、五四一	三一、七一四
同 鮭	三、二九一	三、〇五三
同 鹽魚	三、二九七、三〇一	八、二六一

鹽魚に於ては前年に比し實に二十二萬石の激減に當る、今夏季中同社の漁獲激減を悲觀されたのは畢竟この點を傍證したに外ならぬ

持越品の倉拂　如何なる場合に於てもその生產の減少するといふことは好材料でない、然し利益の多い鹽魚に於て減少し、利益の少い鑵詰において增加したことは結局利益上に至つては却つて增進することゝなり、營業成績の點よりみれば却て樂觀材料とすべきである、同社に取つて更に一層有力の好材料はアラスカ、加奈陀の不漁で、鑵詰の供給が世界的に減少し、本年の製造高は勿論、前年來の持越品全部を倉拂したことゝ、併も好値に倉拂をなし得た點にある

內容一新せん　一九一九年歐洲戰爭終結當時における英國政府の手に管理されてゐた鮭の鑵詰は無慮三百万圓と稱され、これが一九二一年から頃らぼつ〳〵拂下られたために爾來昨年に至るまで、時に一限一弛はあつたが鮭鑵市況は、とかく沈滯を免れなかつた、然るに昨年米國の漁獲制限の結果で本年一月頃には倫敦の在荷が著しく減少し販賣業者は頻りに同社の持越品に對して交渉を進めて來た、同社は前二年間の不況で當時約七十萬圓の鑵詰を倫敦に委託してあつた、同社は昨年下期の決算において一千二十七萬圓の製品及び積送品を計上し、本年上期決算においても尙五百三十萬圓を計上しありしが、これ等は今期決算において全部貸借表より落さるゝことになる次第である

一年間十志高　これを要するに倫敦における鮭鑵詰市況は昨年末一封度鑵一圓五十志、半封度鑵五十五志、位なりしものが、爾來一本鑵子に付り高を通り一封度物五十五志、半封度鑵六十三志に取引されてゐる、同社の賣値が果してどれ程なりしかは聞くを得ざりしも一月以來順次片づけ、更に七月頃アラスカ不漁の報を傳へた時に取引先の要求により本年の新製品中半封度鑵約三十万個を先約し最近更に殘部をも擧げ賣約したとのことであるから販賣平均はかなり高位に保ち得ることゝ思はる

利益倍增せん　本年と昨年の比較をみるために昨年中の倫敦市況を調べてみると、昨年は一月頃一封度もの四十五志、半封度もの五十志、漁季の終了した十月頃一ポンド四十七志半、半ポンド五十三志であつた、即ち昨年の十月頃を今日に比較すると一ポンドもので七、八志、半ポンドもので十志の騰貴に當る、同社の販賣成績がこの差額全部を利得したとは思はれないが、敢くも平均五六シルリングは好値に處分し得たことゝ思はれる、一シルリングの爲替を圓貨換算五十錢と見て計算すると五十八萬圓の手前で百七十四萬圓ばけ昨年に比し利益が增すことになる、尤も一方に於て鹽魚の改良國入鮭の增收となり居るを以てこれによる減收を見込まねばならぬ、然し元來鹽魚は利益の薄いものであり、有るはなきに勝る程度に過ぎぬものであるから、この分は鑵詰の二萬七千圓の增收により充分償ひ得るであらう

增配率は僅少　同社は昨年度の成績により同下期に六十八萬千五百二十圓（本年上期に七十二萬七百十四圓）合計百四十万圓の利益を出してゐる、本年度の增益が百七十萬圓あるものとすれば今期及次期に計上し得べき利益總額は三百十萬圓に達し、利益率年二割四分を超ゆることになる、故に單に利益率の點より見れば一割四五分配當も可能であるが、何分同社には財產勘定において償却すべき科目が多く負債勘定において外部負債が多いので配當は精々一割（一分增）位に止め、餘分の利益はこれ等不健實の資產償却に向けらるゝであらう、現に前期の如き當期利益金算出前において殆んど利益金と同額の償却をなしてゐる

米國行の小學生成績品は

文部省の手で集める

フォート博士から國民教育奬勵會へ

依頼された日米親善のくさび

明年一月末から三月にかけて全米國々民教育協會總會がワシントンで開かれ、昨年秋渡日全國を視察した農村教育の大家フォート博士が、この機會に日本の學校兒童生徒の成績品を

◇陳列し　て見せたいからこれを集めるやうとの依頼を國民教育奬勵會に申越されたが、猶フォート博士（米國々民教育協會副會長）は「學校教育を通じて執るべき日米兩國民親善の對策如何」といふ問題を右の總會に提出するに考へで、國民教育奬勵會も非常に重視した結果、文部省にその集め方の一切を依頼したところ文部當局も大贊成で進んで之に

◇當る事　となり協議の結果次のやうな條件で各府縣各學校に依頼を發した

一、學校の種類は小學校、中學校、高等女學校、實業學校とすること

二、各學校數は一府縣より小學校三校（市、町、村）その他は一校づゝ

三、成績品の種類は中學校は圖畫作文（和文英作文）高等女學校は裁縫、手藝品、圖畫、習字文は英習字、小學校は圖畫、製圖手工、作文、商業學校は簿記、タイプライター作文（和英文）その他の實業學校は圖畫、製圖意匠及び製作品等、又成績品の分量は各學年男女とも各科一人づゝ

御右の成績品は十一月二十五日迄でに文部省に集めて本年中に米國へ發送する豫定と傳つてゐるとのことである

同胞大學生に類例なき

最高名譽の會員に

選拔された三宮みや子嬢

拔群の成績と活動による

目下加州大學四年級の三宮みや子嬢は入學以來多數女學生の間に一頭地を拔く學業成績を擧げ傍大學附屬の女子基督教青年會員として日夜精神界の事業にあたり、孜々として同僚學生のために意義ある活動を續行してゐる

模範的學生　であるが、嬢の成績及び奉仕的活動は遂に多くの女學生によつて認められ此程米國女子大學生に對しては最高の名譽であるプリダニャン協會の會員に選拔さるゝの光榮を擔つた、日本人女大學生としてこの名譽ある會員に推されたのは全米國を通じて三宮嬢を嚆矢とする、嬢は幼少の頃から天才的頭腦の持主でオレゴン州の小學校に在學中にも女子演藝會の懸賞論文に應募して當選し銀メダルを授かり、又學校に於ても

最優等成績　を收めて名譽賞牌を與へられ、その後益學業にいそしみつゝ基督教徒の一人として日夜獻身的に活動を續け來つたもので、嬢の條理整然たる雄辯は學生仲間にも定評がある、同嬢は各方面から推されて目下日本見學團候補者中にも加はつてゐると云ふ

廿年來の宿望實現

米大學生の修學船

數日中桑港に來る

日本では東大で研究

紐育の合同大學旅行協會の世界一周學生團が近く日本へ行く途中來桑することになつた、團長はニューヨーク大學教授ヂェームス・イロッホ氏。總監督カーネギー財團役員兼ウエスタン・レザー大學教授チャーレス・エフ・ツイスウィンク博士であり團員は

米國各大學　から募集された學生四百五十名で、外國貿易及び各地における米國關係の外交問題等研究のために一人會費二千二百弗、八ケ月間の豫定で十月一日ニューヨークを出發キューバ、パナマを經て着桑、更に日本、支那、朝鮮から世界中殆んど巡遊するものだが、その間學生達の學業の遅れないやうに特に日本、英國伊太利その他では僻在地の

大學に依頼　して一行の教授を繼續しつゝ一周する計畫で二十年前からの計畫が漸く實現された世界最初の企てである、日本へは來る十二月中旬到着し東大で一週間依託教授を行ひ伊勢、奈良京都方面も見物するといふ

大陸畫報

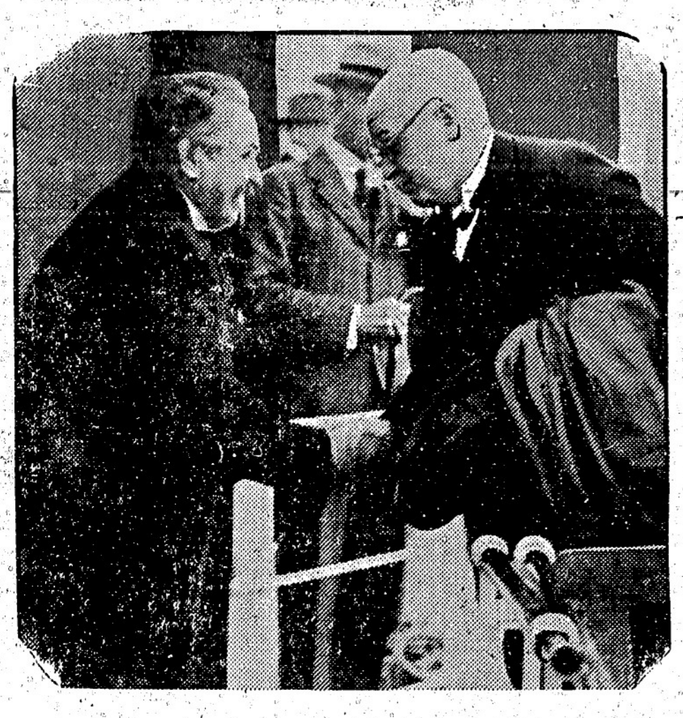

瑞西のロカルノで開かれたる歐洲平和會議に際し保護國の諸國の代表者が合して異彩を放つたが前の各國の士の名士である左は佛蘭西のブリアンド氏、右は獨逸のルーター氏

TAISHODO
Phone Sey. 888
301 Powell St. Vancouver, B. C.
眞面目と誠實何と言つても御藥なら大正堂
愛の永久的不變と子孫繁殖の基礎
××器の完全血液の清淨××の掃除
有田の驅毒劑
精神の美化、肉體の淨化、眞實東洋不二の名藥
有田ドラック代理店
指定郵便切手販賣所
バウエルとゴーアの角 電話シーモア三三八
大正堂
ステブストン晩香坡間
荷物運搬
みかどトランスファー
ステブストン停車場前
電話 二

日本米 加州米
鮑數の子新荷着
晩市東デーヴィス街二四三
松山商會
電話シーモア九一六
電話シーモア八八一七

Manufacturers Life
マニュファクチャーラース
生命保險會社
加奈陀最大生命保險會社の一にして日本各都市及び世界各國に支店あり
本部 トロント市
日本人部代理店
信夫事務所
信夫三郎
穀田與寧
195 Powell St.
電話シーモア二〇九四
地方代理人 ミルクリーク 伊達具視
ルバート 小畑佐太郎

Monarch Life
モナークライフ
日本人部代理
熊谷次郎
東カドバ街四二六
電話バイ四二二四

ねこ印
毛糸は
バウエル街三二四
みやこ商會
電話シーモア五七七五

スタイルがよくて値段が安い
御婦人及た子供衆の洋服は是非とも
寺西婦人子供洋服店
バウエル街四三三
電話バイ四五三二

純良新鮮ミルク配達
晩市メーン街三〇〇
ローズバンク デーリイ
篠末松
電話シーモア三三一七

船切符販賣
日本行各船切符直接販賣致候
大阪商船 日本郵船 ロイヤルアール
切符販賣代理人
中山義一事務所
晩香坡市バウエル街二三五
電話シーモア七六五二
自宅バイ二〇七アール
十一月 ▲ジャクリン十一日▲エシア十二日▲あらびあ九十三日▲静岡丸十四日▲マツキンレー廿三日▲カナダ廿八日▲ゼフアーソン五日▲からぶま九六日▲横濱九九日
十二月 ロシア十二日▲グラント十七日▲オストラリヤ廿六日
◉妻子、使傭人、定雇農夫等一切の呼寄願、再渡航證明
◉出生、死亡、婚姻、離婚、養子縁組等其他戸籍一切
◉當國政府へ出生屆、歸化證にて當國旅券下附事務

米國南北戰爭の折の軍艦モニター號の工事を設計したエリクソンの記念式に臨場の爲に來朝五月米あるべしと傳へらるゝ瑞典の王儲グスタフ・アドルフ殿下と其の令嬢殿下（大陸寫眞）

電報

巴爾幹の保障問題

（ナエネヴア十一日）　露國はロカルノにて西歐諸國が締結したやうに巴爾幹の保障及び强制的仲裁の締約を歡迎すると正式に國際聯盟に通告した

次の軍縮會議

東京で開催の提唱と米國大統領

（華府十一日）　米國政府へ來れば米國は極東に之を考慮するとホワイト・ハウスは發表した、日本の新聞紙は次の軍縮會議を東京で開催すべしと提唱したに就て右スチートメントは之に回答したものである、クーリッヂ政府の態度は右の如き提唱が正式の筋から來るまでは論議し難いと云ふにある

支那風雲轉換

北京戒嚴令を布かるゝの報

關稅會議行惱まん

日本の緊急閣議開會

（倫敦十二日）　支那の執政段祺瑞は離職し北京は今や戒嚴令下にあるとの入報があつた、伊定された報道ではない、閣員數名も離職したらしく改多數の官吏は北京から逃走した、東京及び北京からの來電に依るに段祺瑞は馮玉祥の爲に今や監禁されて居る

（奉天十二日）　張作霖の本據から發表された所に依る張作霖の他の戰ひに滿洲軍は多大の損害を受け二千人の戰死を出した、浙江軍は二個旅團を失つたとのことである

（倫敦十二日）　日本は支那の風雲急迫に關して臨時閣議を開き緊急の場合に外人の生命保護の爲に巡洋艦派遣の用意を爲すべく海軍に訓令した、目下の所では北京駐屯の外國軍で充分と見られて居る

（倫敦十二日）　支那の狀勢に就て當地で發表されてゐるのは關稅會議（の影響で會議は行悩むものと見做されて居る

（倫敦十二日）　政變は張作霖にとつて大打擊である、彼は滿洲へ引込むより外あるまい

（因に本日の本社特電は段祺瑞此無根を報じて居る）

◉大阪の

電氣博覽會

日ゝ盛況觀てくれ

大阪では明春電氣大博覽會を開催する事になつて居り、日會（左の如き書狀を寄せて來た

――貴會ゝ員にして故國訪問の光榮組織せられ候際は本會懇を重ねる行程の一に加へられ候樣御吹聘相煩はし度候

◉勞働黨の

州代議士が

ケー・ケー・ケー禁遏の提案

勞働黨にバーナビー選出の勞働黨代議士エフ・エー・ブラウン氏はケー・ケー・ケーが黨州での結社禁遏の必要を唱へて決議案を出し熱心に之を攻擊した、議會は今期中に可否を決定せねばならないであろう

入國の拒絶

ケー・ケー・ケーの關係者

晩香坡に本部を設置したと稱するケー・クルックス・クランに關係ありと見らるゝ米人ルーサー・アイバウエルなるもの加奈陀移民官に依り入國を拒絕されバウエルはサタワへ上陸した、當國のケー・ケー・ケーは既にトロントを本據として活動して居り今回當地に開設された同團は何等の權限もないものだとトロントでは見做して居るそうである

◉語學校々舍

會館の建築

昨夜の「委員會」にて寄附募集の協議

第六回校舍、會館建築委員會は昨十一日夜八時半から共立語學校で開催された、この度は特に日會代表、日會市內聯絡團體代表、聯絡協議會代表如員及び新聞社代表等の特別委員が加はり前回の委員會の決議條項の報告があつて何れも承認、次いで次の十五名を實行委員に擧げ以後細務は該委員會にて處理せしむる事にした

△阿部委員長△有馬內田兩副委員長△高橋（菊助）本田兩會計△根來勝之助△佐藤茂平△中山義一△神野專△聯絡協議會代表委員鈴木利三、澤木海藏△日會代表佐田種次△新聞社代表鈴木悅永澤六郎、鈴木重三

次に會計二人の中小玉源一氏辭退に就き本田自太郎氏を補缺に擧げ

◇寄附募集の協議に入りて晩市內定住者よりの寄附は便等を決議し十一時散會

バタフライの改作

「櫻花」劇近く完成

悲劇でなく米國式に芽出度く

女優貞子さん背景を千浦氏に

此程ちよつと紹介した米國生れの女優長谷川貞子さんは其後も相變らず桑港グリー街の粹屋獨會代師匠の許に足繁く通つてはやしげな手振足踏みで日本舞踊のお稽古に熱心になつて居つたが、近頃はどうして上達は早く立派なもの程度までなつたとか、それにしても豫ての希望である「サニーブロッソム」の一幕物を一刻も早く完成して米國の晴れの歌劇舞臺に立ちたいと云ふ美しい憧れより自分の附屬するブッシュ街、プレーヤース劇場の支配人とも相談の上千浦彌伯を訪れてシナリーに就いて目下種々交渉して居るとのことだがナニリー・プロッソムの歌劇は前にも述べたやうに有名なバタフライ劇をあんな悲劇で終らせずに米國式の目出度し〳〵で安心の行くやうにすると云ふ筋書にするにあるのだが、若しさうだとすれば背景を如何に變更すべきであるか、バタフライなら

◇二幕目から最後までの場面即ち障子を中央にして左に佛壇、右側遠に櫻花を見せ、そしてミュージックと光線とを調和さして觀衆を泣かせるのだが、さてそれが目出度し〳〵で終るとなればまさかあの儘でも行くまい、何とか適當な背景の工風はないものかとさては千浦彌伯を煩はして居るのだと

◉平和聯盟の

慈善市

―山の樣な寄贈品が日會へ運び込まる

既報婦人平和聯盟主催のバザーは十四日開催される筈だが此の目的の爲めに新見商會、近藤藥店、文寄贈店、化商會、內田書店、澁谷商店、前川商店、横山菓子店、大和商會其他から日本特產物の寄贈品が山の樣に日會へ運び込まれ、さて諸商

宜上敵回挑にても差支なきこと、する等敵條件を決定し

（一）晩市內は十區に別ち各委員が手別して戶別訪問により募集に著手する事

（二）地方は團體又は有志家に依頼する外に場所により勸誘員を出張せしむる事

（三）日會主催にて今週末開催せらるべきポス會議に說明勸誘の委員を出す事等を決議し十一時散會

本社東京特電

段執政

辭職せず

段祺瑞內閣辭職云々の噂は事實無根である、馮玉祥は北京を斷念して奉天軍に渡ると述べた、此形勢の結果關稅會議は繼續されるであろう、猶

關稅會議に於て

英國は米國の提案を極力支持すると決し英米の諒解は甚だ强く從つて會議は今や一方に日支、一方に英米相對峙してゐる形勢である

▲電通記念

電報通信社の創業二十五年記念の祝賀會が開かれ五百人の名士招待された、同社は全國の新聞記者中二十五年勤續の人二百十名を表彰した

▲中稻豫想

中稻の作柄豫想は五千九百五十二萬五千七百九十石で最初の豫想より三分二厘百九十七萬一千六百石を減じた

▲石川氏死去

新聞界に知られた代議士石川安次郎（半山）氏は死去した（本日着電）

◉市長は

無競爭

らしい

市會の改選も來月に迫つたが當市では今のところ市長候補に立つのはティラー氏のみらしく此分では氏は所謂アックラメーションに依つて推選されることゝなろう、市會議員の方に就ては勞働黨も大に活躍を期して居る

◉大谷派佛教會

―開會式

既報の如く大谷派佛教會の開會式は來る十五日午後二時からであつて當日は講話に餘興に大々的の祝賀式が催される筈で場所はアレキサンダー街二四〇である

監禁事件

裁判經過

黃煥勝監禁事件は檢事總長マンソンに何所までも祭り昨日もサウスサカナガン選出保守黨のブローンスは州議會で盛にマンソン攻擊をやつた、事件の一展開としては辯護士デヤクソン、ポイント・グレイ町長ベートン、外アクラニー、デヴィッド・バタソン、ミセス・ストラットンの五名が探偵ロビンソンの訴へでポリス・コートから召喚されたことで金曜日に審問開始の期日は決定する、事犯の內容は黃煥勝監禁の陰謀に加擔したと云ふにある、又

巡回裁判での

判事は之までマクドナルド氏であつたが如何なる解か急にモリソン氏に變つた、審問は今はポイントグレーの町長や警察官に向げら

◉新西院の巡回裁判

新西院の秋季巡回裁判は來る二十四日に開廷される、判事はマクドナルド氏、檢事はホワイトサイド氏である

◉講演

今晩七時半からカドバの佛教會館に於て竹越師の『第二世教育と佛教』と題し講演あり

◉ハモンド通信

石川十郎氏歸朝に際しハモンド農會は同會の功勞者として記念品及び感謝狀を贈呈した

◉石井蔚伯出發

目下シャトルに居る石井光楓蔚伯は近くカナダヤン・ロッキーを探つて紐育を經て渡歐すると

◉常務委員會

昨夜開かれる筈だつた日會常務委員會は今晩入時から延期された

◉個人往來

富士洗濯所主久保田源次郎氏は母親病氣の爲め急に本日エンプレスにて歸朝

◇管絃樂案內◇

◇宮崎商店の大安賣りは今週一杯なるが品物が安いので好評賣行非常に良き由

謹告

來る十一月十五日（日曜）午後貳時より大谷派佛教會の開會式を催しますから御參詣下さい

（講話　餘興　御接待）

アレキサンダー街二四〇

大谷派佛教會

歸朝御禮

私儀今度家事上の都合により本日當港出帆エンプレスに就ては御多忙中態々御見送り下さり誠に難有御禮申上候

十一月十二日

富士洗濯所主

久保田源次郎

突然師の爲

大安賣

剛が降り初めました皆さん兩具の御用意はお怠りなく御活動なさる方々の爲に最もよいチャンスが來た

坂上特製の堅牢安價な

薩摩雨合羽の

大安賣を致します

當る十日より廿一日まで

晩市バウエル街一三八

坂上雨合羽製造所

裁縫見習

婦人入用

三名募集左記に御訪ね下さい

電話シーモア二四八六

メーン街二三九

謹告

教會に婦人會設立の必要なる事は申す迄もありませんが然るに當教會は今回佛教の眞俗二輪の教義を明信し二世の幸福を全うする目的の爲に愈々佛教婦人會の設立を企てる事に決定いたしました

就ては來る十五日（日曜日）午後二時より當教會に於て創立發會式を行ひます賢婦貴樣當日は多數御勸誘の上御來會被下いまして此の會を盛大ならしめる樣佛天加護の元に御願ひいたします

本派　加奈陀佛教會

辯護士

エー・エッチ・ヤング

（日本語を話します）

事務所メーンヘスティングス街一九三ドウソン建物四〇一―四〇二

電話シーモア一六二七

マキ及びコール販賣

コールは一ふくろでも御屆け致します

電話シー六五七三（岡田茶店）

夜はハイ三一九二エル

住宅マポール五三二ワイ

大倉

タキ特に安く―致します

從來の大形七人乘自動車を用ひ

市內どこでも四人で

僅か現金五十仙で何時でも

スプラストン行三弗

市外各方面四人迄は小形タキシーと同値で（現金）大勉强で御用命に應じます是非御呼び下さい

千葉自動車

メーン街二〇八番

電話シーモア八八三

日本土產

骨董寫眞からも出來るメーン街二三二カ

寫眞館　美術部　村上晴月

裁縫見習

婦人入用

三名募集左記に御訪ね下さい

電話シーモア二四八六

メーン街二三九

エー・エッチ・ヤング

（日本語を話します）

東（スティングス街一九三

事務所メーンヘスティングス角

ドウソン建物四〇一―四〇二

電話シーモア一六二七

五十仙タキシー

電話シーモア

一二六九

福村、小笠原

ダイヤタキシー

市內五十仙

電話シー四九六六

Sey

市內五十仙

3696

山岡商會內

サンロータキシー

五十仙タキシー

でんわシーモア九五

ヤマタキシー

タキシー

でんわシーモア五八六

高田タキシー

ミカドタキシー

市內五十仙

電話シー二五二四

名畑タキシー

電話ハイ七六五

市內五十仙

靴製造並修繕

メーン街三三五

小野田靴工場

電話シーモア四九六六

診察時間

自午前九時至午後六時

ダンレー街一六三

電話シーモア三五六一

夜間診察

電話シーモア三五六一

四一七アール

岸本憲一

各種時計修繕

ウオータマン万年筆特別販賣店

米滿時計店

メーン街一八九〇

電話シー八九〇八

自オクスフォード街二三七宅

電話ハイ三三二ワイ

山靴製造並修繕

太陽靴工場

加藤文藏

電話シー九四五五

ケ、イモウニリングトンコール

松マキ各種

電話シー一七五八

自宅ハイ二八三四

平家薪炭商會

◉今明日の天氣豫報

（昨日四三度）

風雨

◉市會

◉大北鐵道列車（シアトル行）

◉ピーエスイー列車（北晩線）

◉大北郵便

◉ユニオン郵便

◉ユニオン郵便

◉ユニオン

小說

幻の塔

長田幹彦作

（一〇三）

民子は照子の當惑しきつた顏をさも面白さうにみながら、

「ねゝ、照子樣、あの、皆樣にお敬へ申してもよくつて？　ホ、、、」と、からかふやうに云つて、

「ねゝ、秋子樣、わたし內證で敬へて差上げますわ。ほれ、向ふの御立の前のところで、御老人の方と話してゐらつしやる方がありませう。タキシードを着て。あの方がさうなんですわ」と云ふ。

民子が指さす方には、光雄が誰れとも知れない白髮の老紳士と並んで立つて、愉快さうに談笑してゐた。

「それ？」みると、皆んなは思はず眼を欲てゝ、

「あら、まあ、隨分シャンな方ねゝ。外務省か何處へお勤めになつてゐらつしやる方？」と、一人が言ふと、民子はわざと落着き拂つて、

「ほんとにねゝ、あゝしてゐらつしやるところをみると、外交官のやうですわねゝ。ホ、、、、、。皆さんのお方を御存じないんですの」

「ほんとに何方でせう、私何處かでお見かけしたやうな氣もするんですけれど……」

「ホ、、、、。あの方を御存じなければやせさんぢやせんわねゝ」と、民子は得意げに鼻の先で笑つて「ねゝ、皆さん、あれが有名な柴山伯爵の一番うへの若樣で、光雄樣つて仰しやる斯なんですわ。法科大學で有名な方ですわ」

「まあ、あの方が柴山樣？　あゝさう云へばいつか家庭欄に出てゐらした方だわ。ほんとにシャンな方ねゝ」

「ところが貴女、この照子樣は、あの方に思はれて、今度彼方からのお申込みで御結婚をなさることになりましたんですの。ですからわたし、照子樣は幸福を一人占めになすつてゐらつしやるつて、さう申すんですわ。さうぢやなくつて？」

「まあ、羨ましいわねゝ。何にしてもお目出度いわ。照子樣、お目出度う」と、皆んなは口々に云ふ。

照子はもう穴へも入りたいやうな格好をして肩をちゞめて居た。

それからもう光雄と照子の話しぞ暫らくの間持ち切つてゐたが、そのうちにいよ〳〵餘興の踊りや落語がはじまるといふので、皆んなは民子に誘はれて、餘興場の方へ入つていつた。照子もどうかして十と〳〵一人になりたいとは思つたが、まさか食堂があく前に抜け出す譯にもいかないので、すご〳〵皆のあとからついていつた。

餘興場では照子はわざと一番端の椅子に腰を下ろしてゐたが、舞臺で何が演じられてゐるのかまるで知らない位に茫然としてゐた。四邊が靜かになつて、三味線の美しい音色や皷の音が耳に聞えてくると、彼の女の心はその音色にそゝられて、いつかしら松谷の方へ飛んでいつてしまふ。あゝどうかして一刻も早く、こんな偽りの宴席をぬけ出して、戀しい松谷の側へ逃げていきたいと思ふと、彼女の眼には知らず知らずの間に涙さへさしぐまれてくるのであつた。

餘興が一時間ばかりで終ると、すぐに食堂が開いた。食堂の天井から流れてくる電燈の光は何方かといふと薄暗い落着いた色を湛に、際はせて、白布をかけた小卓が幾十となく並べられてゐるので、却て美しくみゐる。盛花は花ひしろのやうにみゐ、その間できら〳〵輝く食器が待も云はれぬ贅澤さをみせてゐた。

照子と民子とは特別な關係があるせゐか、主賓の卓へ席が設けてあつた。しかもそのすぐ隣には光雄の席がとつてあつて照子が自席へつと聞もなく光雄がニコ〳〵笑ひながらそこへ來て腰をかけた。照子はこゝでは氣詰りな思ひをしなければならないのかと思ふと、もう耐まらなかつた。

光雄は料理の數が進んでゆくに從つて、白葡萄や、日本酒の盃を片端しからあけていつた。そしてその合間々に葉巻を燈のては、照子に話しかける。照子はその都度返事に困つて、碎にフォークもとれずにもぢ〳〵してゐた。

社會講談

戀の代償（七）

白柳秀湖

次郎右衛門の家には清兵衛、駒路の外に下働きの女と伸間が二人ほど居た。これらは御新造のおもんが二人の親しい關係に感づくよりも早く、どうからそれをカギつけて、二人の身邊に燃ゆるやうな嫉妬の眼を光らせてゐた。嵯は自然嫉妬の喜平はそのうわさをきくとひどく眞摯の焔にすべての智慧分別をやつくされてしまつた。かれはなにとぞして兩人の關係を突き止めようと、十分に手を廻して向阪家の下女や、伸間を買收してしまつた。さうして退ッ引させぬ證據にぎつた上でそれを我が主人の向阪太夫の口を借りて係りの役人へ訴へようと巧らんだ。どうせ駒路が清兵衛のもので、自分の手にかへぬものならばいつそ向阪夫婦も、駒路も清兵衛も、すべてのものを引つくるめて破滅の谷底に突落してしまふといふことが、戀に破れた彼のせめてもの腹いせであつた。

喜平がこんな恐ろしい嫉妬の刃を心がいてゐるとは夢にも知らぬ向阪夫婦、相談の上で駒路に暇を出した。さうしてそれから二三ケ月して又若黨の清兵衛にも暇を出した。駒路の清人の平吉が足しげく向阪家に出入する噂から、向阪家の家所では下女や、伸間の眼が鋭く光つてゐた。同時に、世間も駒路と清兵衛との關係には目をそばだてた。噂は噂を生んでさま〳〵な臆說も傳へられた。併し、向阪家と仲の惡い山口一家の外には誰もそんなことを取立てゝ、おはやけの耳に入れようとするものはなかつた。

ある日、次郎右衛門に對して藩の役所から呼び出しがあつた。晩持つ足の次郎右衛門、さてはと胸を打たれたが、家を出るときにはモウいさぎよく觀念のほゾを固めてゐた。

この頃の我れをしづかにおもはんとげんげんの原に今日も來たれり

御菓子、書籍、雜誌（雜誌は特に廉價無料）
バウエル街四三七
鈴木菓子店
電話ハイ七七一

干鹽鮭及（レン）目方計り
ワイヤリング
マーキング
ウェルス商會
Wells Limited
41 Alexander St.
電話シーモア六八七〇

バウエル街二〇六
工場 車務所
大倉洗濯所
電話シーモア六五三三
電話ファンダウン街一一六〇

書籍

大正十五年度（博文館製）

日記帳が着きました

來年こそは是非一冊お備へなさい日記帳なくては進歩も成功も出來ませぬ、一年が夢で終ります

當用日記

	價
大形上製	二、四〇
中形皮革	一、三〇
中形上製	一、〇〇
小形上製	八〇
慎中日記普製	經一五
英文當用日記	三五
同慎中日記革製	二、二八
ポケット日記（革製）	八五
エー號	一、三〇
ビー號	一〇二三
家庭日記	一、〇〇
お祭賣	一五

バウエル街三五七
内田書籍店
電話シーモア一五八一
S. Uchida
357 Powell St.
Vancouver, B. C.

雜誌

新刊書籍
月刊雜誌
文房具類
バウエル街二〇一
パウエル書店
晩市バウエル街二〇一

富士洗濯所
晩市アレキサンダー街六二一
電話ハイ九九

造船所
ウエストミンスター
ルアイランド
ボート賣買
電話シー四七四七
長谷川

日本運送社
晩市バウエル金物店內
ストン停車場前向井商店
電話入八
村上
中出卯一

御旅館
各室スチームヒーター
及冷水の設備あり
持田旅館
電話六五九
バンクーバー郵便局前七五

此度横濱正金銀行と特約致し當地カナダアンバンク・オブ・コマースを通じ振替拂料で日本各地に送金致します

信夫屋旅館
室內清潔と食料品とを豐富とし且つ丁寧に取扱申すべく候
バウエル街二二四
館主
佐久間太重
電話シー五六八三アール

大工
竹中佐七
バウエル街二二五
電話ハイ一九五二ワイ

大工
紙はり
前迫
東カドバ街二二一
電話シー六一五三エル

雜貨食料品
晩市バウエル街五六六
梶木商店
電話ハイ一五二

漁業用具一切
△ギヤソリンエンジン
△タント、オーニング
VACラバブーツ
エドワード
リプセット
Phone: Sey. 6031-6028
68 Water St.
Vancouver, B. C.

婦人小供服裁斷
縫方實地教授
東カドバ街四一六
電話ハイランド四一二四
熊谷みつ子

男女帽子洗濯並染替
取次所 メーン街一八五（村田ブレス屋內）
東カドバ街七〇二
電話ハイ四一三二エル
鮫島帽子洗濯所

時計販賣並修繕
晩市バウエル街二四四
萩原時計店
電話シー四〇八四

Skandia Marine Engine

最新式スカンディア、オイル、エンヂン

●四馬力以上にして漁業用に好適
●オイルを使用しギヤソリンから生ずる危險なし
●電氣を用ひず電氣のツラブルなし
スピードは早く力は強い
値段は至極安く
ユニキスペンスは一時間一馬力に對し五厘位である事の特點あり
●製材所用モーター（原動力機關）五馬力より三百廿馬力までの至極經濟
御照會下されば詳細御說明致します
日本人部
中井事務所
バウエル街三五五
Vancouver Pile Driving & Contracting Co.
Alexander St. Vancouver, B. C.
148

Thornycraft Engines
英國製
九馬力一百馬力
九馬力
レデューシングギヤー
八百五十弗
トローリングに最も適し
エンジンの音が非常に靜かで走航中もエンジンが動いてゐない程の靜かさである
スタートのイージな事亦驚く程なり
日本人部は
中津常吉氏へ照會
スタブストン野崎六五
同氏は此エンジンを使用し居れり
GENERAL TRADING CO., LTD.
406 HORNBY ST. VANCOUVER, B. C.
SEY. 2382

▲木材輸出商
ブリンセス街二二五
花月事務所
電話ハイ一四五
824 Princess Ave.
Vancouver, B. C.

和洋雜貨食料品
ニューウエストミンスター市
コロンビア街八三七、八三九
西口商店
電話一一六一
自宅九〇九X

靴商案內
バウエル街三三八
加藤靴店
電話シー三六九
住宅アレキサンダー四一四
（イランド三三五エル）

バウエル街三四五
名畑靴店
電話シーモア七八一九

バウエル街二五八
小澤靴店
電話シー三七一一
住宅東カドバ街五五七
電話ハイ三〇四二ワイ

洋服洗濯
並にプレス染物
アベニウ ダイオーク
晩市キーファー街七一一
電話ハイ一六五〇
中塚幸次

御婦人用お子供用物なら
澁谷雜貨部
家具なれば何んでも
澁谷家具部へ
晩市バウエル街三七八
電話シーモア六三六二

世界の高ら
グッドイヤー
タイヤ
其他自轉車附屬品一切
大勉强で御用命に應じます
晩市バウエル街アレキサンダー街角
本人唯一のグッドイヤー特約代理店
日本オートタイヤ
電話シーモア一四五八

男物一切
晩市バウエル街二一八
日英商會
電話シーモア一六〇〇

衣類一切
晩市バウエル街二二九
松宮雜貨店
電話シーモア四一九一

スプリングネット
最上等のスコットランド製
特に＝安く賣ります
此機會を見逃しなく一時も早く乞御注文
晩市ピーター街五〇〇（ダワー建物）
クロフオード スチユアート
代理者 ジエー・エス・テート
電話シーモア五五五

御婦人達子供衆の
ドレス、コート、スカーツ等
其他一切大勉强で御注文に應じます
西ヘステングス街五七
電話シーモア貳參壹參
盛本商會

◉獵具なら何でも
急々御期に入りました
御用意は弊店にて整ひます
晩市バウエル街二二〇
パウエル金物店
電話シー壹參七四六

Abbey's SALT
胃を洗滌し便秘を救濟し食物の消化を助く
何れの藥店にもあり
アベース・ソルト

貴金屬寶石類
金銀時計、光線類
和洋美術、雜貨
新西晩市第八街三九
中村時計商會
電話一〇六九二
店主 中村助次郎

東カドバ街一六三—一六五
和洋雜貨
食料品
松宮商店
電話シーモア三五九七

御婦人 御子達 衣類專門
其他切地 毛糸類格好品一切
晩市バウエル街三二八
電話シーモア八七三
東山商會

秋口の病氣は危險
◉病は口より鼻も口より。
風藥
BAYER
We Sell Genuine Aspirin
アスピリン 二十五仙（散藥）五十仙
高等風藥 五十仙（丸藥）
フェナセチン錠 一弗 五十仙
熱サマシとして最も効果ある良藥でございます
鎭咳液 七十五仙
小兒鎭咳液 五十仙
小兒風藥 五十仙
咳止め藥として最も効果偉大なる良藥であります
子供の咳止めの良藥であります
子供の熱サマシの良藥であります
時節の變り目には色々の病が首を上げます
良藥は新見にございます
◉婦人病 ◉腦病 ◉リウマチス ◉神經痛 ◉呼吸器病 ◉癖の病……皆今が一番用心肝要であります
バウエル街三三一 電話シー壹參參五
高等風藥加奈陀一手販賣店
新見商會
NIMI SHOKAI 331 Powell St. Vancouver, B. C.

養蠶の理想郷

天國のやうな沖縄縣

内地の養蠶家も目をつけ

續々投資の計畫

今年は珍らしい暖而で農家の養蠶に適當熱もすばらしく地方に依つては初冬霜の桑芽すら萌芽を行つてゐる者もある位で來年の増加も大體豫想が出來るが近頃新しによると、氣候は殊に養蠶して二月から十一月の末まで飼ち殆んど一年中飼育することが出來る、又海上の孤島でもあるから通風は十分でそれに

適度 の濕氣を含んでゐる熱帶地ではあるが九十度の温度に上ることは極めて稀で温度の差が少いから養蠶に持つて來いである

又狐村の桑は年中落葉するとがなく尤も敵回の暴風雨には落葉するか一週間も經つとすぐ芽が出る、且つ恐ろしいキョウ蚕病も全く後を絶ち蠶兒も強く繭質も悪くないと丸で養蠶のパラダイスみたやうな所であるが事實は相であるそれに沖縄は

工賃 が安いといふのが非常な强味で近頃内地の製糸家や養蠶家が大分眼をつけ出し現に事業に着手してゐるものもあり製糸工場の建設も目論でゐるさうで本省でも出來るだけ援助を與へたいと云つてゐるから内地の投資によつて同地の養蠶が盛んになれば幾分沖縄救濟の助けともならう

◇「嚴島經卷」

◇嚴製品が出來上る

◇嚴島神社に人道相國淵藤が奉納した經卷は、國寶として保存してゐる。尚くも宮島詣での人ソレを知らせぬ人もあるまい。多年多數者の拜見中に、だん〜褪損して行くことも亦免れ難き所だ。そこで宮司が熟考の末、コレは一つ模本を作ることゝなと按じついた

◇宮司は上京して、之を益田孝男や、高橋是清氏に圖つた。兩人とも大いに之を賛し、兎に角實物を持つて來給へ、すると大師會（益田邸の社會的茶會）の席上で來客にそれを見せながら模造の理由を說明するからとの事

◇早速其の頃りにすると、何がさて金持ち連の寄り集まりとて、文句なしに纏まつてしまつた。而も一卷につき七百圓を要するから、せめて五卷だけでも說明者の目には耳をも滑さず、三十五卷全部やっつけろは、流石、流石、

◇嚴島製作人に就いては、物色の結果、田中視夢氏とまり、田中氏は畢生の心血を注いで之に從事した。幸大震後、斯道の技術家達が什麼がなく遊んでゐたので手傳つて貰ひ、比較的迅速に、此程それが出來上がつた

◇問題が奉納したのは來年三年？十一月下旬であつたから、あたかも當日に持參して、これを嚴島神社に奉納するさうだ、田中氏が腕により拂たげあつて、金沿の數まで揃へて原物と寸分異ならぬさうだ、何にしても大正の製作品として一世に勝るに足ると

い養蠶地として今まで餘り顧みられなかつた沖縄が一般から注目されて來たことは、一寸耳新しいことであるこれに就いて農林省の調べ

四人の子の父親

小學女生徒と駈落ち

ステーションの助役さん

埼玉縣長瀞驛助役新井新平（二）は、十月十八日午後四時頃同驛長あて出奔の遺書を殘して長瀞小町といはれた長瀞嬢谷洲一〇四大工職加藤貞五郎二女しげ（一七）と手を携へ

姿を くらましたが同人は妻はなとの間に子供四人もありしげは秩父高等小學校二年生である二人は本年春以來から熱愛となり近女が姙娠したこと世間の風聞高きに耐へ病み出奔したものら

しく自殺の恐れある為め八方捜索中である、右につき守屋秩父小學校長は語る「通學生に對しては風紀上の

取締 を生殊に注意し居るが上面落ち着き

て居るがしげはしば〜落着白からぬ風評あり警告を加へたこともあるが本月に入り殊に悲ずしくなつたので断然退校處分にした、併し以前の通學生からかゝる間題を起したのは誠に遺憾で將來再びこのでつを踏まぬやう一層注意して取締る積りです」と

キツネの飼育

千島で成功

農林省が御自慢

農林省水産局では大正五年から千島列島中の無人島に、ロシアから狐をもらつて育狐その他の皮を目的とする狐の養殖をやつてゐるが、その繁殖率は非常に良好で、大正九年以來悪い毛並の狐だけは賣り下げてゐたが、今日では商業的にすこぶる

優種 の多量産出が出來るやうになつた、今年も去る十日九から農林省會議室で青狐五百二十

五百萬圓の相續を爭つた問題の紀州女

毒婦にされたクヤシさから

映畫の女優を志す

まだ讀者の耳には新しいはずである——大阪地方裁判所刑事部始以來の大民事訴訟事件として天下の耳目を動した和歌山縣新宮を中心の前田家五百萬圓遺産相續の大

ばその妖艶な姿を現して大の男を敗者も相手として爭つた前田閑枝も、今では眞天白日の身となり分讓された七萬圓の遺産を守つて堺の川口香州碧も頻りに閑枝をカメ

が、一時はカフェーを開くとか、生れ故郷の濱八丁へひつこんで一生亡夫の靈を守つて山ずまひをするとか噂は噂を產んで社會の興味の的となつてゐる——

◇

この閑枝が最近らと映畫女優になつて後生を花やかに送らうと思ひついた矢先に、映畫界の異端者と目されてゐる例の大阪天地ネットの前に立たせようと考へてゐた事とて、九月上旬以來屢會見談合の結果、つひに閑枝も決心した

◇

濱八丁のはとりの小學校長の娘として產まれ、七歳の折父に死別母は自分を澄いて他に縁づいてのよるべなき身を神戸に出奔し大阪へ逃げ京都で看護婦生活をして最後に黄金の代償として四十一も年上の老人精一郎に嫁く迄の數奇な運命を自分が出演し實地を指導した映畫にうつして世人の自分に對するぬれ衣を乾さうとし、この程「自分が主演した前田閑枝一代記を撮映しその映畫で受けた利益をそつくりそのまゝ差引いた殘額を川口氏と自分と折半する」といふ契約書をとりかはし、殘んの色香まだあせぬ三十二の美しい姿でカメラの前に立つ事になつた

◇

川口氏はその助演俳優物色のため十月十三日夜上京したが右につき堺の閑居に閑枝は語る「エッそうしてそんな事が知れましたか。これだけ秘密にして居たのですが御存じならしやうがありませんからすつかり打明けてしまひます

◇

駒形に僅七圓を貰したばかりに忘れもせぬ去年十月十五日未決に入れられてからは親戚やら隣家者や

ラの前に立たせようと考へてゐた事とて、九月上旬以來屢會見談合の結果、つひに閑枝も決心した

◇

濱八丁のはとりの小學校長の娘として產まれ、七歳の折父に死別母は自分を澄いて他に縁づいてのよるべなき身を神戸に出奔し大阪へ逃げ京都で看護婦生活をして最後に黄金の代償として四十一も年上の老人精一郎に嫁く迄の數奇な運命を自分が出演し實地を指導した映畫にうつして世人の自分に對するぬれ衣を乾さうとし、この程「自分が主演した前田閑枝一代記を撮映しその映畫で受けた利益をそつくりそのまゝ差引いた殘額を川口氏と

女性の權威にカはる

夫の許へは歸らぬと

滿洲の新らしい女

女學校を出てクルワに身賣り

旅行を以て大連に赴き自ら前記四十五號に身賣りして浮川竹の水をのむやうになつた處が妻に逃げられた彈の方では入方捜索の末幾近に至り徐が四十二號に居る事を突きとめつれ嘯らうとしたが頑として應じないので小間子支署へ願出でたので徐夢蘭を召喚して取調べると妾はあんな

學問 のない男は大嫌ひです、殊に古い思想を以て妻を虐待するやうな男は共白髮はおろか只の一日も一緒に居られません、妾は夫に僅げの蜻を受けた爲め寂しい高粱畑で幾日も飲まず食はずに

單身 旅行を以て大連に赴き

原籍兩滿洲安東七道溝生れで目下大連小間子食座數四十二號の公娼に徐夢蘭（一八）といふ丸ぽちゃの支那式美人がある。此の徐夢蘭は原籍の安東縣立女學校を卒業した才媛であつて山東福山縣の

豪農 深永林といふ者に嫁入りしたが男は草深い田舍のお百姓で實利一偏であり女は女學校で知る新しい學問をしたのであるから新婚早々から新舊思想の衝突で夫婦喧嘩の絶ゑ間なく同棲十ケ月の末遂に昨年の八月夫の家を飛び出し支那の若い女性としてに破天荒な

洋裝 熱が高まると共に日本内地でもその需要が增して來たさうで青狐の皮は一枚百圓から百五十圓もする爲め農林省としてはまづ稻荷大明神樣である

最近日本婦人の

三人組の少年强盜

オモチャの刀で

湯屋に押入る

十月二十一日午前六時頃大阪市北區中崎町開盛湯で黑じゆすの頭巾を頭からスッポリかぶつた十四五歳の少年が鉈々に玩具の日本刀を突き付け番臺に居た同家の娘に金を出せと脅迫した最初は惡戯どのみ思つてゐた所その權幕が餘りに荒いので娘はこはくなり貴根崎署へ飛へ出た同署で捕へて見ると右五歳を筆頭に十四十三の子供のみだが例の五人組强盜の片破れ某の手先になつてゐるもので同夜も十時頃同町立產院東横手の暗闇で通行人を脅迫したが目的を達しなかつたといふ何れもスリを働いた金を懷中に持つてゐた

◇新聞日本便り◇

◇青森縣 青森市古川町の某家では國勢調査の下準備中、一人の女房

「夫の名は知りません、名前を呼んだ事がないのですもの」

「商賣も解りません、朝出て夕方歸ります、何か稽いで居るやうです」

「何處の生まれですか、そんな事知りません、年も、さあ幾歳ですかね」

とケロリとしてゐるので係官開いた口がふさがらず

◇栃木縣 田中正造翁の傳記は島田沼南氏死去以來中絶してゐるが今度木下尚江氏が編纂する事になつた、資料は豐富原稿紙一萬五千枚、外遺書遺文五千枚に達してゐる

◇山形縣 東宮殿下行啓に際し縣民性を御說明申した三浦知事「實質剛健で藝者の着物も派手ではありませぬ、宴會なぞ僅に二圓五十錢で出來まする」……と脱線し油汗ベットリ

◇長野縣 上田市外西鹽田村の雨ごひ地藏尊は昨夏の干魃に御利益がないとて池の中へ投げ込まれたが今年は大豐作だと池の中から拾ひあげこの程豐年祭を行つた

御菓子 晩市パウエル街三九二 **住よし** 電話シーモア四七七五

優種 晩市パウエル街三九二 **住よし** 電話シーモア四七七五

和洋雜貨食料品 晩市ヴレッサンダー街四三三 電話（イ）七一二 **福井商店** **福井旅館**

雜貨食料品 晩市パウエル街四五三 電話（イ）四八九 **エキスプレス** 電話（イ）二六四 **堀善商店**

再開業 日本行貨解物取次仕り候 パウエル街三四六の十五號室 河邊商科學興室 電話シー二五〇六エル 宮崎四郎

薪石炭販賣 並びに **運送業** 有何れも廉價迅速に御用命に應じます 電話住宅シー五七七六エル シーモア八六三七オー **小宮吉藏** 晩市東カドバ街三五八

葬儀一式 最も敬虔完全にして日本人諸君には特に親切に取扱いします 晩市メイン街六二二 **エドワード** 葬儀社 電話シー一三九〇ベビュー六〇八

和洋雜貨食料品 晩市西第六街七五八 **小財商店** 小財初次郎 電話フェモアント五二

新荷到着

◉かつを味付	一鑵	二十五仙
◉鰯味付	二鑵	三十五仙
◉鯨味付	一鑵	廿仙
◉帆立貝水煮	同	四十仙
◉同 味付	同	廿仙
◉北寄貝水煮	二鑵	三十五仙
◉鰯神漬	同	四十五仙
◉保万令漬	一鑵	卅仙
◉山芋	一斤	二十五仙
◉里芋	二斤	二十五仙

香村商店 169 Powell St. Vancouver, B.C.

メープル洋食店 當地御通過の節は是非共御立寄り何とぞ御試食の程を御待ち受け申して居ります 皇帝市西第三街七一九 長末、吉岡、川田

診療 晩市アレキサンダー街五〇四 自午前十時 至午後七時 日本病院師 伊藤 山崎 電話（イ）ランド 三〇二九 **療院**

◉新發法カイロプラクテツクを以て諸病の根本治療

助産婦 新西院市ユウン街三〇七（クヤンスボロウ） **大西さだ** 電話七七八アール

◉鮮魚 ◉青物 ◉かまぼこ製造卸小賣 ◉鳥牛肉 晩市パウエル街三三三 **前川魚店** 電話シーモア三七八二 住宅シー六二六七エル

男女洋服仕立並に **プレス** 各種レンコート販賣 晩市メイン街二二二 **相星洋服店** 電話シーモア三三七六

▲助産婦案内

東デーヴィス街七五一 **古本初枝** 電話（イ）三一八一アール

メーン街一二二 **西澤すみ子** 電話シーモア八五二〇

晩市プリンセス街二二五 ユレカルーム三階卅一號室 **高橋喜志子** 電話（イ）三四九九エル 不在中は（イ）一七六三オー

パウエル街二〇三 **田邊よし子** 電話シー三一四六

パウエル街三八六ホテル ウオールド二〇五—六號室 **立石哲子** 電話シー八〇八八

パウエル街三九六ホテル ウオールド一二三號室 **渡邊糸子** 電話シー一一四三ワイ

WASHINGTON ESTEP DIESEL ENGINES

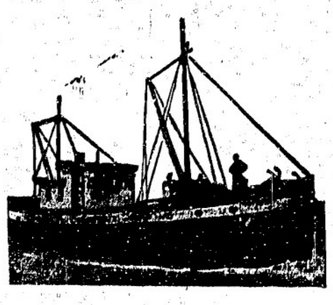

此の廣告は中西氏の所有せる新發明 ワシントンデューゼル機關七十五馬力を備へた **良き船 良き機關** であります ワレントン・エスタップ・デューゼル機關は最上級の製造機關であり 常によく働き 最も燃費が少くして走り船主をして金儲けをさせる最もよき機關であります

此の機關に就ての照會は 販賣所 晩香坡市西第六街二二五五 **晩香坡マシーナリーデーポー商會**

Canadian Pacific to Japan

シービーアール日本航路船 エムプレス・オヴ

エシーア 十一月十二日發

カナダ 十一月廿八日發

ルシア 十二月十二日發

オーストラリア 十二月廿六日發

最も立派——

最も高速力——

最も大形——

最も新式型——

各船に日本人通辯をたき日本人乘客の接待に當る

日本食供給の準備あり

航行各二週間毎（晩香坡市發美府經由）

SETO MORE Asiatic Passenger Agent CANADIAN PACIFIC (Ocean Traffic)

J. J. FORSTER General Agent Vancouver, B. C.

井上洋服店は 男洋服を專門として どんな御注文でもどんな御好みにも 洋服を御注文とすれば どんな特別製にも 洋服 やうに作ります 完全に……氣の利いた……而も實價が割に安いのに 御客樣はスッカリ御滿足下さる事と信じます 場所はゴーナ街二〇三 **井上重隆**

サンガー夫人は何を叫ぶか？ 何うして實行方法を敎へるかは 最近日本より着せしパンフレット（小本）にて知る事を得ます——方法を研究なさる方は實切れね内二弗御送附の上一時も早く御注文なさい（此の本はサンガー夫人著作の原本を日本語にしたもの故未だ曾て知らない事をやたらに解りよく說明してあります） 最近着荷 明取聯、一千號（——廣場）二弗 電話シーモア四〇八七 晩市パウエル街二五〇 **文化商會**

阿波屋の猫

第九十二席 桃川如燕

◇月光へ旅立

成田伊入が茶所口からこつそり入つて來て平馬の居間にまゐり 伊「且那伊入でございます 平「又金の無心にまゐつたか 伊「まあむ手の筋でございますな 平「それ、是を持つてまゐれ」出したは十兩 伊「且那、それは十兩でございますね 平「さうだ、ところで度々無心にまゐるが何んで、んなに金が要るのだ、 伊「そんな野暮なことを聞いては不けねは、要ることがあるから黄ひに來ます、使ひ途の無い物を黄ひに來ても仕方がねは 平「ウーム理屈は兎も角黄樣の遺樂は何んだ 伊「ナニね大した遺樂でもねは、酒を飲むと宿場へ行つて女郎を買ひそれからバクチをする位のものでお話し申す程のことでもねは 平「それだけ遺樂があれば潤山だ、ところでな俺は此地に永く居るが未だ月光を見たことはないどうであらう黄樣案内してくれまいか 伊「ヘエー何んでございますか、わッちが且那のお供をして月光へまゐりますか 平「さうだ 伊「わッちも久しぶりをいたしません、且那の方の都合で何時でも案内しませう 平「それでは早速まゐることにいたすが明日支度をしてまゐれ」と約束しかが、是れは平馬が伊入を誘ひ出し途中にて折を見て殺してしまふつもり、翌日伊入は支度して出て來たがおしもには二三日留守にすると言ひ置いて二人は若松の城下を立つた、われより月光は左して遠方でもない、その途中で殺して死體は大谷川に投げ込んでしまふつもりであるが、三日目の夕方今出まで來ました、すると伊入が 伊「且那、念の爲めに申し上げて置きます、茶を出るとき小母は 嬶「水盃をして來ました 平「嬶は何んで水盃なぞ致した、それ程遠い旅をするわけではない 伊「イエ是れは小母に教へたことがあつてして來たことで、それはどう云ふわけかと言ふと今度松風の且那が茶を出るとき小母は 嬶「水盃をして來ました 平「嬶は何んで水盃なぞ致した、それ程遠い旅をするわけではない 伊「イエ是れは小母に教へたことがあつてして來たことで、それはどう云ふわけかと言ふと今度松風の且那が月光へお酒りすることになつたしかし六日か七日目の晩には遅くとも戻る筈だが若し歸らなかつた時は此茶屋と町茶屋に訳へて出ろそのわけは俺が出かけなければ面白い物が箱根の下の引出しに入つて居る、それをお役人樣に持つて行つて見せれば判ると言ひ置いて出て來ました 平「フーム、それにはさんなことを書いて置いた 伊「それは且那が松風の御先代樣を殺したと云ふことが書いてあります、嬶にも言ひ聞かして置きましたが殊に依ると俺は且那の爲めに殺されるかも知れねは、急に月光に見物するはどうも可笑い、是は俺を生かして置くと枕を高く寢られねと言つた物ぐからこんな古い狂言を書いたものかも知れねは、宜いか七日目が合圖だ、八日目の朝俺が歸らなかつたら此事をお役所へ訴へて出ろ、若し役所まで行くは面倒と思つたら、大野流兵樣の所へ屆けて出るが宜いと噛んで含めるやうに言ひ置いて來ました わけを知らぬ嬶は是を聞くと吃驚してそんなことがあるか知つて何んで且那の供をして行くかと怪しみましたが、そのとは何時か判ると言ひ聞かして置きました、ねは且那、さう言ふわけでございますからお前さん小母を殺すと嬶から此事を訴へて出ます、まあせいぐ物事は茶を付けて置かねはと飛んだことになりますせいナニ、ハ思へは且那も馬鹿な奴に事を知られたもので……」是を聞いて通の巡査長藤平馬も驚いた、此伊入と言ふ奴は恐ろしい奴だ、かうと知つたら入魂使つてわざ〳〵出て來るのではなかつたに思つたか平「貴樣は他人も悪い奴だな、少しの無駄もない 伊「さうしまして少しだつて頭をみせたら此ッ方が斬り呑——然し先生今言つたことはお手の筋でございませう」平馬は苦笑して 平「そんな事は知らぬな」

新京里商會

落合商店

石炭販賣 運送業 若林市藏 晩市バウエル街二四九 誠心堂内 電話シーモア四八八四 自宅シー八四三七

●奮闘の原動力は健康に 健康の母は胃腸の強健にあり

健胃固腸丸 三〇 五〇 一、〇〇

清腸 五〇 一、〇〇

ヘルプ 五〇 一、〇〇

◆下痢……腹痛◆ ◆ラハリプシ りあめ効きし著に

しぶり腹には先づ下劑で充分腸の汚物を排出したる上清腸を服用せば理想的に治癒します

△尚小兒衆には專問の御藥がございます

御藥は 晩市バウエル街二四九 誠心堂 電話シー四八八四

御祝用の蒲鉾 細工物 一式御用二應ジ 多少ニカワラズ 御引立ヲネガフ 蒲鉾商 熊板 107. DUNLEVY. AVE. VANCOUVER. B. C. 電話シー.4164.

Japanese Brokerage Co. 332 Powell St. Vancouver, B. C.

大小ルーミング、フルーツ店、風呂屋其他各種の賣物あり 御問合次第詳細御通知致します 日本行船切符販賣 晩市バウエル街三四四 土地家屋賣買登記交渉手續 通帳代書百般代理事務 奥村事務所 電話シーモア六四六七 住宅ハイ三〇六三アール

晩市バウエル街二六一 西洋風呂もあります 壽湯 重山英熊

編物 本店は當市にて長年營業し品質精良常に日支人の顧客を歓迎致し居ります スエター類其他一切お編ひ致します 法に合ふやうに製造し西洋客樣の寸法で出來合品をお買求めになる場合と異なり總て快適且つ其上値段は低廉を旨と致します、各種衣類毛糸類も取揃へあり是非御用命の程願上げます 心田裁縫公司 W. Samden Co. 436 Columbia Ave. Vancouver, B. C.

晩市バウエル街三六九 加奈陀日本人會 The Canadian Japanese Assn. 329 Gore Ave. Vancouver, B. C.

薩摩合羽製造所 内樣合物は表黒裏常中間に袖紙入 バウエル街一三八 坂上利三

新古家具及金物類 大工道具一切 日本レコード 大正琴三味線 直輸入及附屬品一切 書畫掛の依賴致します 東カドバ街一三八 竹内家具店 電話シー六〇九一

晩市バウエル街二四九 誠心堂内 石炭販賣 運送業 若林市藏 電話シーモア四八八四 自宅シー八四三七

料理屋飯屋案内（いろは順）

晩市バウエル街四四一 おすし天ぷら丼物一切 林家 電話ハイランド一九九

晩市バウエル街四四一 すし色々 辨當並にめし 電話シー五七八二

晩市バウエル街三九二 ○一めしや

晩市バウエル街二五〇 なべやきうどん、そば めしぶり物一切 天狗 出前致します 電話シー三五三八

晩市バウエル街二五一 めしぶり物一切 そば 鶴の家 電話シーモア四一〇九 中川つる

晩市バウエル街二六一 御料理 曙めしや しげ子 あさ子 すゝ子 電話シーモア四〇三二

晩市バウエル街二六六 日の丸 電話シー三四三三

會席御料理 東カドバ街四〇〇 梅川 電話ハイ一三三七アール

晩市ダンレヴイ街一三一 うどん そば めし 丼物品々 しるこ ぞうに おきな屋 電話シー三五六一アール

新式電氣治療器 あんま 採療治 バウエル街三六六 ターム 猪本キヌ 電話シーモア八六四六

スイセン、チユリツプ、ハイセンス 其他各種あります 御用命に應じます バウエル街三〇八 中村花屋 電話架設中

天下センベイ エビアラレ 其外の煎餅類色々 バウエル街三〇七 米山果物店 鮭の頭辛も御安く願ひます

料理屋飯屋案内（いろは順）

晩市バウエル街二〇五 吉野料理 アレキサンダー街三六一 電話シー五四七

御料理 アレキサンダー街三三六 電話シーモア五三四九 いろは

晩市バウエル街二二九 かき飯 千鳥 電話シー二六九九

アレキサンダー街三二〇 樂々 電話シーモア四八一四

晩市メーン街二三九 音羽亭 電話シーモア八六九五

メーン街二〇六 おすしうどんそば 丼物一切其他品々 やよひ 電話シー二二九六 海野けい子

御料理 晩市バウエル街二四三 丸福亭 電話シーモア六〇九五

會席御料理 おめし 手輕料理 晩市ゴーア街貳壹五 ヤマタキシー南側 ○万 電話シー四三九八 バウエル街二六四

御料理 安くして御用命に應じます 何とぞ宜敷倍舊の御引立を希ふ ゴーア街一三〇 一力 電話シー七五三二

高等おでん バウエル街三四五 (にしき湯表) 魚仙 でんわシー二九九五

御旅館 晩市ジャクソン街貳貳貳 井上倉次郎 電話ハイ一〇二三アール

七七四五・シー話電 吉野料理 アレキサンダー街三六一

御料理 晩市バウエル街二四四 おすし天ぷら丼物一切 林家 電話ハイランド一九九

すし色々辨當並にめし 電話シー五七八二

晩市バウエル街二五〇 なべやきうどん、そば めしぶり物一切 天狗 出前致します 電話シー三五三八

○一めしや

天下センベイ エビアラレ 其外の煎餅類色々 バウエル街三〇七 米山果物店 鮭の頭辛も御安く願ひます

中村花屋 御用命に應じます バウエル街三〇八 電話架設中

スイセン、チユリツプ、ハイセンス 其他各種あります

新式電氣治療器 あんま 採療治 バウエル街三六六 ターム 猪本キヌ 電話シーモア八六四六

うどん そば めし 丼物品々 しるこ ぞうに おきな屋 電話シー三五六一アール

晩市バウエル街二六六 日の丸 電話シー三四三三

會席御料理 東カドバ街四〇〇 梅川 電話ハイ一三三七アール

大工道具一切 晩市バウエル街三六八 秋山金物店 電話シーモア四五七七

晩市バウエル街三四四 石炭運送 前川販賣 電話シーモア二一四〇

かまぼこ製造 卸し小賣 晩市ゴーア街一二四 三山 電話シーモア三一六四 124 Gore Ave Rear. Vancouver, B. C.

關根旅館 晩市バウエル街三五五 館主 關根なか 電話シーモア三五八九

今度メーン街を閉館して暫時の間は出張致しを致しますから何分御引立を御願ひ申します 有門 東カドバ街七四七 寫眞館 電話ハイ八七六アール スタンストン停車場となり 同支館

鍼灸按腹 採療治 西洋マッサージ 電話にて御用仰せつけ下さい 晩市フロント街一四八 島森キヤビン 電話フエヤ四二三一アール 増田かね

時計貴金屬 寶石類行商 晩市東カドバ街一三〇 石神清 電話シーモア八六三六アール

和洋食料品一切 バウエル街二〇五 岩本商店 電話シーモア三三九三

和洋食料品一切 運送業 渡邊商店 晩市東カドバ街六二二 電話ハイ三三四八アール

葬儀一式取扱 晩市バウエル街二〇五 岩本商店 電話シーモア三三九三

和洋食料品一切 運送業 晩市バウエル街二六九 前川商店 電話シーモア四六七貳壹

秋冬物新荷着 ◇スエター類 ◇アンダウエア ◇ハット ◇ギヤベヂンコート ◇切地 ◇毛布 ◇靴下類 ◇キヤツプ ◇バンス ◇雨具類 ◆子供用、婦人用、子供用、ベビー用 ◆最新流行品、スタイル色合 ◆價格の高下御好み次第 凡て豊富に整ひました 秋の御買物は是非前川で御求めを願ひます

T. MAIKAWA 369 Powell St. Vancouver, B. C.

石炭 晩市ゴーア街一三〇 一力亭の下 マキ 當山運送舍 電話シーモア三九六六 當山、兼木

高等 内潮湯、各室湯水スチームヒーター附 旅館 ホテル・ウオールド バウエル街三九六 電話シー三七八八 高橋菊助

自轉車は專門のターメーで 晩市メーン街三二〇 電話シー八五二〇 見本無代進呈 ターメー自轉車店

英米別高名品在荷豊富各種新古御好み品を常に勉強して居ります コロンビヤ號加奈陀特等品四十弗以上六十弗 ビーヤース號米國同 六十五弗、六十弗 ビー・エス・エー號英國同 六十弗以上 エムパイヤ號同 四十弗特價 クレセント號加奈陀製 四十五弗

德用中古十五弗以上各々各種附屬品一式 子供三ツ車自轉車自動車多數特賣 五弗以上廿二弗迄月賦新古取替 乳母車其他車類タイヤ取換へ直し一切

C. N. S. CO. 337 Gore Ave. Phone Sey. 839 Vancouver, B. C.

人員募集 シー・ピー・アール ケツトル バーレー 鐵道線 ヤング ツプ 働 日加用達會社

日本郵船 大阪商船 シー・ピー・アール 各汽船切符販賣 (晩市ゴーア街三三七) (電話シーモア八三九)