Vol.19 No. 5329 Wednesday December 3 1924 TAIRIKU NIPPO 大正十三年十二月三日（水曜日）第五千三百廿九号

大陸日報

TAIRIKU NIPPO
(THE CONTINENTAL DAILY NEWS)
PUBLISHED BY
TAIRIKU NIPPO SHA. LTD.
135 CORDOVA ST. E.
VANCOUVER, B. C.

本紙定價（前金）
壹ケ月 六拾五仙
壹ケ年 四弗貳拾五仙
壹ケ年 八弗貳拾五仙

發行所 株式會社 大陸日報社
社長 山崎寧
曉晴坡市東カドバ街一三五
電話 シ三〇六五

排日移民法の緩和

◇クーリッヂの歌舞

（一）

去る七月一日から實施された米國排日移民法に就ては、大統領クーリッヂに、何等かの形式に於て緩和の意味ありとは、吾輩の當時に論叫して憚いた所であつた。果然、昨日より明治中の米國議會に、大統領クーリッヂの與へた教書は、夫れに就て若干の暗示を默みて居る（本日の本紙第五面參照）

（二）

其の大意は、實施中の新移民法を緩和し、之を人情味を帶びたものとして、既に移住せる者の便宜を圖る事としたといふのであるが、家族呼寄せさへも厳禁する現行法は、如何にしても、不良、不合理の嗚を免るべきものに非ず新入國の禁止は兎も角としても、既に入國を許可せる者の身の上を少しも顧慮せざる、立法府の血も涙もなき仕打ちは、世間の批難を買はざる得ざる所だつたのであるが、行政府の方にて、其の點に氣づき、何等かの緩和策を講ぜんとするに至つたのは遅れ馳せ乍ら勿論、喜ばざるには優る。

（三）

但し眞摯するに、緩和は緩和丈けのものである。夫れによつて日米間に蟠まつて居る惡感情を一掃し得るなどいふ事は、殆ど、想像も出來ない事になつて了つて居る。唯だ大統領クーリッヂの、右の緩和的態度により、國民間の惡感が、現在以上に昂めない丈けの効果はあるであらうも、而して、之を、在留者の立場よりいへば、緩和は、ドレ丈けの程度に些かのものにても、在るの無きに勝るは申す迄もなく、米國議會にても、ロッヂの提案通の爲めに、折角の日米の親善を一時に傷けたる如き愚舉を見附はうと欲しない限り、強いて、大統領クーリッヂの主張を、飽けて、行政府に恥をかゝす事をも默みないであらう。

（四）

其の結果排日移民法の條項に多少の緩和は實現され得べしとしても、既に入國せる者の權利の擁護に就ては、勿論、別に、外交上の交渉に俟たねばならぬもの〻存在する事は疑ひを容れない。米國大統領クーリッヂが、更に、其の點に就ても、若干の努力を示して、日米關係の善化に、貢獻する所あるべきを希はねばならぬ。

◇

夫れに就ては、昨日の本紙第七面に、些か沢めかしてあるやうであります。一言にして盡せば、悲しかつたやうであります。即ち「只今刑を執行する」といはれて「燃るやうな眼光を其獄に向け何事かを云つた」とありまするが其の「何事をか」といふのは、裁判官の前例に倣へば「万歳」に似たやうな、何かヒッ〻リ形を云つたものと推察されるのです。

◇

夫れに「絞首臺の前で最後の一言」とあります。遺言といふも、恐らく、アバれを演じた」とあります。遺言といふも酷然であります。

◇

昔者、徳川光圀は、領内山寺青の樣に就ては、昨日の本紙第七面に、些か沢めかしてあるやうであります。一言にして盡せば、悲しかつたやうであります。即ち「只今刑を執行する」といはれて「燃るやうな眼光を其獄に向け何事かを云つた」とありまするが其の「何事をか」といふのは、裁判官の前例に倣へば「万歳」に似たやうな、何かヒッ〻リ形を云つたものと推察されるのです。

◇

夫れを、絞首臺に上るといふ日の朝迄も、死刑の執行が迫つてゐる事には氣がつかない。――其の朝早く、松谷といふ官選辯護士が訪問して、夫れとなく、父に遺言がないかを尋ねて見た所が「父に身體を大切にして呉れるやうに自分は丈夫で居るから心配しないやうに」傳言を頼んだとの事であります。――ドウも特赦減刑に、万一の望みをかけて居たのではないかと考へられます。

◇

見苦しい事です。尤も石田三成は、關ヶ原役に捕はれて、死刑に處せられるものとは判つて居ながらも、何は兎生を惜まず、腸を惡くするとて柿を食はなかつたといふ話が殘つては居りますが、三成には何卒して豪臣の家を守り立てたいといふ大望があつたからなのであります。明治になつて、前原一誠が九州に騒擾を起し、斬刑に處せられる時に、莫大しく泣いた。是れ亦、國家を憂ふる自分の志が果されず、國の爲めには惜まぬ一命を、ムザ〻と刑場の爲めに棄てねばならぬのを悲しんだのだといひます。

◇

大助の如く、死ぬ覺悟がつかなかつたのとは大違ひなのであります。大助の最期に立會つた藤井教誨師の談によつても「彼は最後まで悟り切れずして、煩悩して臨終に當つた」とあります。――尤も彼を説悟せしめ、彼に悟りを聞かせやうとする爲めには、横田大審院長初め、可なりに苦心を拂つてゐらしいのです。

◇

夫れに就ては、既に數日前、同院長夫人の談といふものを紹介して置きました。即ち何卒して、大助を説悟さしたいと、裁判期日を延ばして迄も、各宗教家に説かせたりもしたらしく、又思想上の問題も、夫々の人々に、色々と説明を試みさせても居るらしいのです。

◇

ですから小山檀那長の談にも「自分は獄に行つて被告に會つたが、被告は餘り本を讀んでゐないやうだつた。初めはレーニンに私淑してゐたやうだが、レーニンの共産主義とクロポトキンの無政府主義との主義の相違を聞くと知らないやうな淺薄なものであつた。その後皇室と社會主義と兩立出來ないやうに思つてゐたが、人にいはれて、この頃では考へを改し、今では英國風の社會主義を唱へるやうになつてゐた。」とあります。

◇

判決要旨にも「被告人の公判廷に於てなしたる最終の供述の要旨左の如し」として、「自分は獨斷を以て輕率にも皇太子殿下に危害を加ふるに至りたるは衷心遺憾に堪へず。自分の親を始め、兄弟姉妹、親戚に對し、今日の如く大なる迷惑を及ぼすべきことを事前に予知したらんには、本件の如き暴挙を敢行することを避けたるべし。茲に自分は自分の行爲の爲め、直接間接に迷惑を蒙りたる天下一切の人々に、誠心誠意謝罪の意を表する者なり」

としてあります。其の彼が判決の日に、万歳を叫んだのは、小山檀事總長の最も意外とする所だつたといひます。

◇

昔者、徳川光圀は、領内山寺青の樣に就ては、昨日の本紙第七面に、些か沢めかしてあるやうであります。一言にして盡せば、悲しかつたやうであります。即ち「只今刑を執行する」といはれて「燃るやうな眼光を其獄に向け何事かを云つた」とありまするが其の「何事をか」といふのは、裁判官の前例に倣へば「万歳」に似たやうな、何かヒッ〻リ形を云つたものと推察されるのです。

◇

夫れを、絞首臺に上るといふ日の朝迄も、死刑の執行が迫つてゐる事には氣がつかない。――其の朝早く、松谷といふ官選辯護士が訪問して、夫れとなく、父に遺言がないかを尋ねて見た所が「父に身體を大切にして呉れるやうに自分は丈夫で居るから心配しないやうに」傳言を頼んだとの事であります。――ドウも特赦減刑に、万一の望みをかけて居たのではないかと考へられます。

◇

見苦しい事です。尤も石田三成は、關ヶ原役に捕はれて、死刑に處せられるものとは判つて居ながらも、何は兎生を惜まず、腸を惡くするとて柿を食はなかつたといふ話が殘つては居りますが、三成には何卒して豪臣の家を守り立てたいといふ大望があつたからなのであります。明治になつて、前原一誠が九州に騒擾を起し、斬刑に處せられる時に、莫大しく泣いた。是れ亦、國家を憂ふる自分の

世間話

南北生

◇嶋波大助の死に就て

其の時々の事ども

古朝鮮と古日本（二）

◇日本古代の醫學

◇垂仁天皇の時に任那に日本府を設いて、公に交通した以前、已に奈良鴨州が甚子五十猛命と共に朝鮮に往來して金銀を取らむとしたことがあり、又應神天皇の時武内宿禰（今の兵庫）に、三韓の孝命を受いたことも古事記に見ゆるも

◇しかしながら歴史上に醫學上の交渉が現れて居るのは允恭天皇の三年に新羅の金武が、天皇の病を癒したことで、それから繼ぎ天皇の三年に百濟の酉德來が徴に應じて來朝した。

◇それから欽明天皇十四年に百濟から醫博士王有陵陀、採藥師溫哥孟、丁有陀が來たり

◇推古天皇の十年に百濟の僧勸が來たりして、醫方を三三の徒に授けた。

◇推古天皇の十六年に醫師惠日を唐に遣はして醫方を學ばしめたりまで三百年の間、朝鮮の醫方は專ら我邦に行はれて居つた。

× ×

◇此の如くに、古朝鮮の醫方と古日本の醫方とは親密の關係があつたから、日本の醫學の歴史を研究するには、必ず朝鮮の醫學の歴史を究めねばならず、さうしてそれは醫學の精神まで遡らねばならぬ。

◇日本の神代の醫學は、これを歴史上から見れば、原始醫學より民間醫學に進んだ時代であつたから、藥方も多かつた。治方も多かつた。

◇その中で砭石を用ひて病を治するの法は、恐らくは朝鮮から日本に傳はつたものであらうと思はれる。

◇普通には支那から創まつたといふ說であるが支那の古醫書「素問」（黄帝に託して後世に作られたものが今に傳はつて居る。しかも秦漢時代の作）に砭石は東方より來ると書いてある。

◇支那の書に東方とあるは朝鮮か日本かにきまつて居る。日本の神代に用ひられたる藥品の中には龍腦、薄荷、附子、厚朴、甘草、大黄、邊豆、丹砂、胡椒、人參、浦黄、蛤川柴、蠣、蛭、蝟、などがある。その中には原産地がきまつて居つてそこから日本へ傳へられたと認められるものがある。人參の如きは確に支那から朝鮮を經て日本に傳へられたものと思はれる。それであるから藥品に就いては朝鮮の古代のものに就いて歴史的に深くこれを研究するの必要があるべ（續）

●新古家具賣買
落合商店
命の程願上ます

The Yokohama Specie Bank
822 3rd Ave., Seattle
Tel. Ella. 3575, P.O. Box 1917
設立 明治十三年
資本金 壹億圓
積立金 七千七百十萬圓
世界各大都市に支店及は取扱銀行有之
外國爲替事務を簡便に取扱申候
横濱正金銀行 シヤトル支店
日本向定期爲替手形
利息（年）六ヶ月以上年六分
郷里送金（無手數料）横濱店内に特設郵便局有之
全國各地へ電信送金取扱申候

Super-X
Long Range
Shot Gun Load
Shooters have learned that they can bring down ducks and geese with this famous load at extraordinary distances—killing 'em dead in the air at 60, 65, 70 and even at 80 yards. Always known for its consistent accuracy, the Western Cartridge Company's "Field" shell with the new "Super-X" load will give you an exceptionally close and effective pattern at surprisingly long ranges.
SUPER
パウエル金物店
○三二街ルエウパ
六四七八一レ話電

THE ROYAL BANK
of Canada
East End Branch,
Vancouver, B. C.
資本金 二千四十万弗
積立金 二千四十万弗
總資産 五億六千万弗
當行は日本人諸君の取引に都合の好い場所で且つ木下善一氏を支配人として非常に便宜であります。左配の總ての銀行事務に關しては何卒御相談下さいます。
▲▲▲小切手振出預金
▲▲▲貯蓄預金
▲▲▲爲替手形
▲▲▲公債賣買
▲▲▲貸金
▲▲▲送金
ローヤル銀行
メーン及ヘスティングス街角

ADMIRAL ORIENTAL LINE
MANAGING AGENTS U.S.S.B.
米國船舶局所屬汽船
美港出帆廣告
マジヤクリン 十二月十日
マツキンレー 一月三日
一月廿七日
運賃（寝等）（参等）横濱迄十日間
神戸迄参百弗
横濱迄参百拾壹弗
同 五拾五弗
同 五拾五弗
晩市美港間汽船切符呈上
アドミラルライン
太平洋汽船會社晩香坡支店
松山商會
青木米吉
取扱店
東ブロードウエイ二四三
電話ブレーモア九一七八
レーモア一一七五番

Sun Life of Canada Vancouver, B.C.
廣告
此度日加貯蓄二階の事務所だけを中止し從前の東カドバ街三百番の方を擴張し同所に於いて一切の事務をこりますから此段廣告申し上げます
中野事務所
加奈太サン生命保險
加奈陀生命保險會社中の最大會社
世界名國と日本各地に代理店あり
滿二ケ年保險料拂濟後は醫師の再診斷無く第十二ケ月間の支拂猶豫法及種々特點あり
中野保險事務所
晩香坡市東カドバ街三百番
電話シー（五七二八八）
（本部代理）中野庄輔
（代理）厚東小次郎
絶方代理人
オシヤンフォル 兵頭英一
スプリストン（小林茂三郎）
ミルクリーク 小田貞次
ビーバーコーブ 水川宗一
ポートアリス 堀太郎
陵島 義忠

O.S.K. LINE
運賃（日本行）
大阪商船株式會社タコマ支店
船名 美港着 美港出帆
あらばま丸 十二月廿二日 十二月三日
あふりか丸 一月三日 十二月十九日
ありぞな丸 一月十八日 一月九日
あらびや丸 二月四日 一月十六日
はわい丸 一月廿八日 二月十四日
あらばま丸
晩市代理店 Empire Shipping Co.
美府代理店 Rittet Consolidated, Ltd.
晩市美府間汽船切符呈上
晩市美府間汽船切符呈上
晩香坡市
日本行運賃 三二〇弗
美府行運賃 六〇弗
晩市美府間汽船切符呈上
晩市美府間汽船切符呈上
晩香坡市
日加貯蓄
日加用達會社
愚永商會
中山濱一事務所
岡部松之進
水原清吉
切符取扱店
晩香坡市
日加貯蓄
日加用達會社
愚永商會
中山濱一事務所
岡部松之進
水原清吉
檜伏組
プリンス
ルパート
大田竹二郎
村山平夫

日加貯蓄
◇貯蓄預金
◇定期預金
◇公債賣買
◇當座預金
◇日本送金 何れの地方へも無手數料にて能く迅速に御取扱ひ申候
◇最近締切日 カナダ十二月四日 マジリン十二月九日
晩香坡市ペウエル街三九八
日加合同貯蓄會社
社長 田村新吉
（電話 レーモア 壹貳參）
JAPAN AND CANADA TRUST SAVINGS CO.
P. O. Drawer 130 398 Powell St.
Vancouver, B. C.
此アドレスを封書へ記入下さい

M. Furuya Co. Ltd.
46 Hastings St., W. Vancouver, B. C.
丈夫ではきよい
靴の賣出し!!
◎すべての點に實際の御滿足を頂く事に驅命に努めて居ります故
◎何卒御來店御足に合せて御氣に召す品を御買上げ願上ます
◎又御電話下されば直に御届け致します
◎御來店現金御買上げには何品も五分引きの特點が御座います
一、男子靴 三弗五十仙より
一、婦人靴 四弗五十仙より
一、男兒靴 三弗七十五仙より
一、女兒靴 三弗十五仙より
一、ベビー靴 一弗六十仙より
一、タバブーツ男子、婦人、小兒用
一、オバレユース男女、子供用
一、スノーシユース 他各種
◉靴の御用は古屋へ
晩香坡市四（スティングス街四六
古屋商店
電話 レーモア二九三三

卡山

みどり

父よ母よ　いざさらば
紫雲立こめし
村の境の船まで
私は追はれていきました。
何に追はれて逃げるのか
淋しく兄弟の涙さへ
かなはぬ力も何處にある
あゝ人生の鐘の音の力よ。

●

あゝあの山もあの河も
友と野ずみしあの原も
この黄昏のとばりにて
すべて別れとなつて行く。
夕暮よ！　寂よ！　もつと遠く
もつと寂しく
山川の隱れゆくまで
永遠の時　たいのぞみにかなへて
私を故郷から立たせて呉れよ。

●

月が出た！　悲しみは止らない。
あゝ父よ母よ　戀人よ　さらば
うすれゆくなつかしの故郷よさ
らば
私は涙をふりて行きます。
虫も秋との別れを惜しむのか！
虫よ　虫よ！　鳴いて呉れるな

親の想ひ

ナ、イ生　翠明生

窓により風に木の葉の散るを見
れば
たゞがたきまで親の想ひ
孝子傳を讀みつゝ泣ぬ自らは何を
かは親に報いたるそも
幽けらも親想ふ身に何ぞせん我
にはつらし神も佛も
子を思ふ親の心の篤が一せめて
と幸を祈る神々

秋は來ぬ

敬二生

秋は來ぬ
秋は來ぬ
空の色
月の色
あゝなやましき
秋は來ぬ

＊　＊　＊

秋は來ぬ
秋は來ぬ
花の色
蟲の聲

あゝなやましき
秋は來ぬ

滅び行く若人

H・K・K生

若く悲しき眼もて
塀木の樹木の下陰に
懶みの心深めつつ
見詰めたゞずむ人民れ。
暮れ行く日本人の街に
夕靄立にこめると雜沓時は過ぐ
灰色の空低く垂れて動かず
遠にきしる電車の音は
寂なく流るゝ夕空に淋しく明ゆ。
暮れたる街に電燈はつるて
人影まばら見ゆる時
はるかに聞ける歓楽歌の
若き心に響くかな。
街並の軒端に電燈きらめけど
夜の前りにおそれてか人影少く
折に漏れる來整の肋れ
寂しき日本人の街に遊ぶ。
暗黒の心搖かねて
さまよひ來たる旅人の
群仙つゝひ勝の夜に
樂を指らす十字架。
暗黒の路傍か繰遊し若人の
求め來たりし日本人の街に
黒雲に掩ふて光り見ず
滅行く若人の心に力ある歓楽の歌

（一九二四、一二、二〇）

悲哀

木島繊

鬼の心の鳥籠から
去つた小鳥よ
いつになつたら鳴つて來るの？
もう秋も過ぎ來ぬとするのに
草といふ草は皆セピヤ色にうら
枯れてしまつたのに……
鳥籠はたそがれに淋しくゆらぐ

花賣り

ツイ生

降りしきる
風雨の中を
ちからなき
聲はり上げ
花賣りて行く
貧れとも云ふ可き
わが身
いかめしき
大屋に在りて
自由不彼れ等
そは儚りの
報酬ならずや
運命とは云へど
なげかずや
世は逆なりき

●魚類
●肉類
●青物類
●カマボコ
●和洋食料品
パウエル街二六二
田中六彌
電話シーモア五六六一

御旅館
室内清潔各室湯水設備あり
アレキサンダー街五三八
永田顯三郎
電話ハイ二八五〇エル

うどん　そば
めし　丼物品々
しるこ　ぞうに
晩市ダンレイ街一三一
電話シーモア三五六一アル
おきな屋

高等
南京料理
日本人諸君の御來店を
歡迎仕候
パウエル街二三七
新北京
電話シーモア五七七四

パウエル街二五二
同支店
電話シーモア三五一七

●鶴亀印白味噌
特約一手販賣
晩市パウエル街三七三
蛭崎商店
電話シーモア二四一三

●高等南京料理
コックは熟道の腕利きで料理は芸術の如く口に合ふやう
美味に調理　値段は大々的勉強
晩香坡市パウエル街三八二
新南京樓
電話シーモア七八七五

人體最高
の營養素
精力素
二ケ月分二弗廿仙
本劑は歐、米學者の多數によりて組織されたる國民体力改造同志會の發賣にかゝりヴイタミンを主劑としフイチンカルシユム、ジヤスター等悉く貴重なる藥劑とす成る最新最高の强壯劑にして衛生試驗所に於ける滋養分析比例左の如し
健康素の分析比較
精力素　三八、五〇パーセント
鷄卵　一、〇一パーセント
牛乳　〇、七四パーセント
有分析表によれば本劑中に含有する滋養分は牛乳五十二倍强、鷄卵の三十八倍强なり
病弱者は勿論健者も用ひて益々健康を增進し愉快に活動せられと
肉十數名の學士、博士の本劑に對する倫說集あり御申越し次第送呈します
本劑の適應症
胃腸の弱き人、肺結核の素質又は疾患ある人、感冒に惱り易き人、血弱貧血性の人、腺病、神經質の人、疲勞の人、産後、月經異狀の婦人、便秘に苦しむ人、肥りたき人、生殖器障害に苦む人、心臟腎臟の弱き人は本品を常用して健康体となられよ
（ファイルム販賣、現像燒付迅速に調進仕候）
デレット安全剃刀日本人部廉賣特約
サンバン　ノ　トナリ　ノ　クスリヤ
近藤許藥特賣店
O. KONDO　390 Powell St.　Vancouver, B. C.
二見樓　丸橋運送業
自宅電話フエヤモント五七七六
出張所近藤藥店電話シー四七六八

▲木材輸出商
プリンセス街三三五
花月事務所
電話ハイ一四五
Sea Princess Ave. Vancouver, B. C.

和洋雜貨食料品
ニューウエストミンスター市
コロンビア街入三七〇八三九
西口商店
電話一一六一
自宅九〇九X

雜貨食料品
晩市パウエル街五六六
梶木商店
電話ハイ八八五二

和洋雜貨食料品
日用品一切
ポートエンゼルトン
龜田商店
P. O. Box 27 Port Essington, B. C.

靴商案内
パウエル街三三三八
加藤靴店
電話シー二二六九
住宅アレキサンダー四一四
ハイランド三三五エル

パウエル街三四五
名畑靴店
電話シーモア七八一九

パウエル街二五八
小澤靴店
電話シー三七一一
住宅東カドヴア街五五七
電話ハイ三〇四二ワイ

御旅館
各室スチームヒーター
及湯水の設備あり
プリンスルパート郵函七五
持田旅館
電話六五九
此度濱濱正金銀行と特約致し當地カナデアンバンク・オブ・コマースを通じ無手數料で日本各地に送金致します

大工
東カドバ街六四三
上野島重井
電話ハイ五三六エル

薪石炭販賣
並びに運送業
有何れも廉價迅速に御用命に應じます
住宅シー五七七六エル
電話
秋山金物店シー四五五七
小宮吉藏
晩市東カドバ街三五八
同パウエル街三六四方

葬儀一式
最も設備完全にして日本人諸君には特に親切に取扱ひます
晩市メイン街六一二
エドワード
電話シー一三九〇ビユー六〇八

洋服洗濯
並にプレス染物
アベニウ　ダイオーク
晩市キーファー街七一一
電話ハイ一六五〇
中塚幸次

和洋雜貨食料品
晩市西第六街七五八
小財商店
小財初次郎
電話フエアモント五二

廣島屋旅館
アレキサンダー街二三〇
佐藤茂平
電話シー一六一七
（郵函二六七）

FORD TAXI
メーン街二二八
フォード　タキシー
電話シー七五五七
石坂、富山

●男女洋服裁縫
丼に洗濯プレス直し
物一切（早速念入）
電話ハイ三三四
パウエル街二二四
石崎仕立所

●鮮魚●青物
●かまぼこ製造
卸小賣
●鳥牛肉
晩市パウエル街三三三
前川魚店
前川三之助
電話シーモア三七八二
住宅シー六二六七エル

新古賣買
及金物類
東カドバ街一五七
森山家具店
自宅東カドバ街三三
電話シー三七七二
（ハイ一〇〇三エル）

奥村托兒所
乳兒は勿論或は遠隔の地方に御住の方にて當市に運學なさる子供さん達を御預り致し最も親切に御となりて御世話申上げます御希望の方は御來談下さい
晩市東ジョージヤ街七三八
奥村雪子
電話ハイランド一二四九エル

先祖傳來名灸
男女諸病一切
並に按摩接腹及骨つぎ筋違ひ
小供のかんの灸
ダンレビー街二二七
鎌倉
電話シーモア三五六九エックス

鍼灸あんま
電氣治療專門
晩市パウエル街三九六ホテル
クオールド一〇八號室
電話シーモア一一四三エル
松居

室内清潔各室湯水の設備あり
パウエル街三六六
サン・ルームス
原本正人
電話シー八四六九

美食家各位は慥に滿足さるゝ
晩香坡市パウエル街三五八
南京御料理
仕出し
東京酒樓
△材料精選△應接上品△新たに修繕△過來十ヶ年以上
最近一流の料理人支那より新來致しました事を御披露申上ます
私の店は他の支那料理店とは何等の關係なきことを御得意様に
謹んでお斷り申上げます
電話シーモア三九四二—三三六五オー

S. Uchida
357 Powell St.
Vancouver, B. C.
文房具類
徴兵延期に關する在留証明用紙
新刊書籍　近刊雜誌
フタマン萬年筆　特約販賣店
パウエル街三五七
電話シー一五八一
内田書籍店

◇魚類◇肉類◇青物類
◇カマボコ製造◇和洋食料品
パウエル街二五三
電話シー五四四一
BC魚店

ステプストン運送舍
ビーシー魚店内　主任　濱出芳五郎
電話スタプストン六九

皆さま！
恰好がよくて値の安い
ドレスやスーツを御好みでゐる
ならば是非とも
天野洋服店
東（スチングス街三六九）
電話シーモア二〇七二
自宅シー二一四四エル

和洋雜貨食料品
晩市パウエル街三七九
江畑商店
電話シー三八九五

和洋雜貨食料品
ポートエンゼルトン
東洋商業會社
大橋松次郎
P.O.Box 46 Port Essington, B. C.

和洋雜貨食料品
皇陽市第三街
山中商店
P. O. Box 15, Pr. Rupert, B. C.

和洋雜貨食料品
晩市西第二街一六五八
電話シー三〇一
西村初商店
イーバン
ヘドソン街
西村初支店
電話イーバン四九

▲鮮魚▲肉類▲漬物
▲野菜物▲上等みそ
▲蒲鉾▲こんにやく
▲こうじ卸小賣
多少に拘はらず御用命下されたく
晩上候
パウエル街三一五
敷島魚肉店
電話シーモア四四九九

●新鮮●鹿物●筋肉●内臓●ハイレー●燒●特●特●疾●火傷●
開節の痛●其他外科一切●打撲傷●
は如何なる重傷にても切斷し居らざる限り速に全治すること請合也
晩香坡市カントン街四
廣濟堂
外科專門醫師
林弼臣

玉場床場
ソーフトドリンク
果物煙草類一切
パウエル街一六八
山田政治郎
フマヤ電話四八三五テール

按摩針灸術
電話にて御用仰付け下さい
ユーコン街ミカド倶樂部
宇都宮藤太郎
住宅東カドバ街七四七
電話ハイ八七六エル

N.Y.K.
801 First Ave. Seattle, Wash.
日本郵船美港出帆廣告代理店
晩市メイン街三三五
B. W. Greer & Son Ltd
美市ジエフ街
W. R. Dale
日本郵船シヤトル支店
船名　入港　出帆
静岡丸　十二月廿一日　一月七日
横濱丸　十二月廿六日　一月廿七日
加賀丸　一月十四日　二月廿五日
伊豫丸　二月十二日
改正（一）學校賃行一九五弗・神戸行二〇五弗
賃貸（日本各地行三等・往復五七弗・和食五五弗）
（二等・往復・食五七弗・和食五五弗）
（三等・寝室は別料なり）
切符取次店
晩市
阿部松之進
商業組合
中山製一事務所
プリンスルパート　持田平夫
美市　石田旅館
大澤旅館

御旅館
536 Chatham St.
石田旅館
Victoria, B. C.
日本行切符取次
美府ナイヤム街六三六
電話
石田元藏

御旅館
日本行船切符取次
郵函一三〇三
大澤旅館
ヴヰクトリア市
フヰスガード街八二〇
郵函一三〇三
電話九六四
大澤林之助
820 Fisguard St.
Victoria, B. C.
大澤旅館分館
晩香坡市パウエル街三五五
電話シーモア三五八九
主任　橋本直次郎

海産物並に直輸出入商
パウエル街五五八
電話ハイランド三四七
558 Powell St.
伊藤商會
Vancouver, B. C.

●富士山印寫印レコード
●コロンビア蓄音機
●シンガーミシン
●乳母車、歩行機
●和洋樂器、手提鞄子
●針、油
●目錄御一報次第進
メーン街六三六
電話シ三六九六
山陽商會

晩香坡市パウエル街參壹壹
天野運送社
電話シー四二一九住宅ハイ一三八八エル

和洋雜貨
化粧品類
パウエル街三二九
電話シー三二九〇
宮崎商店

絹地綿布各種
男女仕立物一切

洋服新調に當つて
品質の上等と
仕立の丁寧を誇る、ならば
弊店に御用命下さい
弊店の品物は決して色褪りのせぬことを特に御吹聴いたします
晩市メーン街二二五　電話シーモア二六六四
田鍋洋服店

大陸婦人欄

女流畫家との戀を失うて

呪ひの帝展入選畫

◇「長崎のお菊さん」と青年畫家

「長崎のお菊さん」この頃名だけでも直ぐピンとくるの「お菊さん」を思出す、帝展日本畫の新入選で人氣の中心になつてゐるのが小早川君の側作「長崎のお菊さん」である。小早川君は「何の自覺もなく一生を送つた無智な女を描いたまでゝある」と言つて

◉新作安來節

日下出雲地方で、安來節の研究に没頭してゐる郷東京市長永田雨月氏が安來節文として提出した、新作安來節を御紹介します、御同心の方はサア～歌つたり～

「寄する仇浪に受けて。わたしや松江の嫁ケ島
嫁ケ島とは嬉しいけれど。松江といふのが氣にかゝる
縁を結ぶの八重垣樣を。忘れ心地の友白髮」

雨風氏の註に曰く、從來結ぶの神を出雲大社と傳へてられてゐるが、西地檢證の結果、實は八重垣神社とすべきものだと

ある、しかもこの「長崎のお菊さん」が生れ出るまでには痛ましいローマンスが織込まれてゐる。今年の八月、小早川君は帝展出品の下絵を抱へて故郷郷多を出て來た時には、彼の胸は限りなき希望に燃え、限りなき幸福に酔つて居たのであつた、けれども彼が一度東京の地を踏んで、懐しい戀人の許を訪れた時、彼の希望はたちまち無殘にも踏みにぢられ幸福の夢は跡形もなく消え去つてしまつた。「一度帝展へ入選したら…」と三年間希望に引づられて來た身を削るやうな努力も、今は痛ましい思ひ出となつた、三年前に婚約した彼の戀人は彼の帝展入選が待ちきれずに、

若い 戀人を得て幸福なあまい生活に陶酔してゐたのである彼の戀人といふのは横山大觀氏のところへ通つてゐる藤井美子（三）さんといふ女流畫家であつた二人の戀の成立ちは同じく郷多の生れであり、同じ美術に志したといふから何時とはなしにさざしてゐた、小早川君は郷多繪を業とする貧しい家に生れて學校も小學校を出たばかり、

境遇 に惠まれぬ彼には、更に右手が不自由、左足が不自由といふ生れながらの障害者であつた彼はつめたい家庭にあるよりも一層好きな美術に志を立てやうと同郷の先輩である水上泰生畫伯をたよつて上京したのは大正二年、今から十二年の一昔前、水上方の書生に住み込みながら畫の勉强に餘念もなかつたが後美人畫の研究に志して木村方伯に

師事 するとなつた、來る年々の帝展へ必ず出品してゐたが、いつも落選の憂き目を見るはかり、しかし彼の志しは飽まで堅かつた

男から男へ流れ行く

「無智の女」

◇左褄取つた肚美子

一昨年の夏であつた、たま～郷里へ歸つた時、圖らずも肚美子さんと巡り合せた、一夜靜かに語り明した時、當の二人さへ

豫期 しなかつた戀の芽生は知らず知らずの間に育まれてしまつた。肚美子さんも矢張り華麗な女ではなかつた、たつた一人の兄は大阪で團員絶かきをやりながら、僅に糊口を凌いでゐた、肚美子さんはこの貧しい境遇から兄を救ひ出さうとして、或る時は京都の色街で左褄を取つた、或は人の思ひ者となつて日蔭の生活を送つて來た、まうした

不幸 な道をたどつて來た二人の心の結びついたのも偶然ではない。一生を獨身で通さうとした小早川君の寂しい心は急に春を迎へたやうに幸福を感じた、さうして帝展へ一度入選したら晴れて結婚の式を擧げやうと、それを樂しみにけふまで生きて來た、其肚美子さんはいつの間にか小早川君を振て～文壇の人藤森淳三君と同棲してゐたのである、小早川君は世を呪ひ人を呪つた、持つて來た

下繪 はズタ～に踏み破つた、彼の心は復讐に燃えた、さうして男から男へと轉々して流れ行く無智な女を呪ふ爲めに選んだのが西洋人の妾となつて一生を送つたお菊さんで、復讐の一念が凝つて固まつたのが「長崎のお菊さん」である。夫れは皮肉にも見事に入選の榮譽を擔つた小早川君の心は寂しかつた、展覽會場の人氣なぞはもう彼の心には何の

慰め にもならない、谷中初音町の下宿屋で今は惱みの日を送つて居る

燒芋も食へぬ身から今は學校の校長さん

◇八圓の金を基に奮鬪生活

院主 は敗多い裁縫生の傍で、學校になつたら私の目的は一部達せられたのであります決してそれに滿足する氣持はありません。學校を充實することが先決問題で御座います故實驗を基として實業部に重きを置き、教授部は主として實際に主力を置く方針です苦心と申しましても私共にそんな大仰なことは御座いません

子供 の頃から裁縫が好きで渡邊女學校を選んだのですがどうも卒業してるみと學校教育は裁縫の基礎だけ教はるやうな氣がしてなりませんでしたからモウと實際に間に合ふ裁縫を修業したいと存じそれからそんな先生に就き教はりそれに自分の創意を加へて遣り始めたのですが私塾を開きましたが收入が得られず時には燒芋で二日凌いだことも御座いました

上京 したのは二十二歳で當時私は八圓を懐中し大風呂敷包みを背負つて居りました。その時から震災に遇ふまでの十數年間を顧みると途方に暮れたとも敗多くございましたが皆さんの御援助でどうにか一縷の光明を得られることが出來るやうになりました」と嬉しげに語つた

子供の口にまで小唄

「籠の鳥」に「ストトン節」

困つた日本の新流行節

氏民 銀樂の節一にあるところの活動寫眞が盛んとなつて我しどは云ひながら、當今流行の小唄「籠の鳥」「ストトン」の

◇**普及力** は非常らしいもので町といふ町からは必ず聞いてくる。人生に興味なぞは失つて了つたらしい老人の工夫でも、つるはしを振り上げながら唄つてゐる五六歳の子供でもまだ乳くさい

はぬ口で真似をしてゐるし、また、野蛮の血潮ゆる若いもの、それが學生と云はず、職人と云はず乃至は仲居さんであらうと、女給に至つては云はずもがな、かつて流行した「カチューシャ」や「さすらひの唄」などの以上に物凄くうたはれつゝあるが、唄も悲哀もたいして上手とは言はない。

◇**非常に** 「ストトン節」の「ストトン節」の「ストトン節」の

電報

救濟品の二束三文

芝浦の倉庫で投賣する

疑獄事件起らんとの見込

〔東京二日〕芝浦埋立地所在三個の倉庫には震災救助品の山をなし細々ともし輸く二束三文にて投賣りを始めたるが何等か疑獄事件起るべしと傳聞され居れり

撫順炭坑の大爆發

死者二十九名を出した

〔東京二日〕撫順炭坑大爆發のため坑夫三十九名死亡したり

内蒙古植民計畫案

支那新大總統段祺瑞考究中

〔天津二日〕故米國駐支公使ポール・ラインシュはその在職中米國實本位で內蒙古、張家口、包頭鎮方面における支那兵の解隊を行ひ大々的植民事業を起し且包頭鎮及び海門へ鐵道敷設の計畫を樹てたるも同氏の死亡により同計畫は中止せられつゝありしが新大總統段祺瑞氏は目下同計畫を企圖すべく考慮中なりとの噂あり、段氏は對外關係の改善及び條約遵守を宣ひたり

英獨通商條約調印

〔倫敦二日〕英獨通商條約は本日午後四時兩國の代表者に依り調印されたり、英國を代表しては外相ハンダスン・チャンバレン、駐獨英國大使ダルヂャーノン卿の二氏にして獨逸側は駐英獨逸大使フリードリッヒ・レント・バーメル及び蘇相代理のフォン・シューベルト博士なりき、獨逸は新條約に依り英國に對して最恵國待遇を許せるのみならず差別的待遇を爲さゞる輸入制限を爲さゞることを保證しあり英國は一切の戰時制限を撤廢する事となせり

支那人課稅案拒否

〔マニラ二日〕比律賓總督ウッド氏は比島廢會を通過せる比島在留支那人に對し十分の一の稅を課する移民法案を拒否せり、因に現行法は五十仙を課しつゝあり

阿片委員會に於て

支那代表態度强硬

治外法權問題に關聯して

米印代表者間に激論

〔ヴェネヴァ二日〕國際阿片會議商務委員會に於て支那代表は阿片販賣及び喫煙に關聯する治外法權問題につき極めて强硬なる主張をなし遂にその提案を本會議討議目錄中に入れしめたり、支那代表側提案の要旨は

（一）支那法律に從はざる治外法權內の外國人に對し支那阿片制限法を適用し或場合は不法行爲者を逮捕すべきこと

（二）治外法權內の外國法廷に於て阿片取締法違反外人を審問するに際し支那政府任命の評定官を陪審せしむること云ふにあり

終日激論續行

支那側提案に對し英佛印度代表ギャンベル卿の反對論あり激論時間に亘れるが米國代表側提案に於る論ム十年間に東洋の阿片喫用を全滅するを目的とする取締法に對しても、ギャンベル卿、英國代表、主席デルヴィン卿、和蘭代表及び瑞西代表等の反對あり米國主席代表下院議士ボーターは之に對して飽び終日猛烈なる討論を續けたり

米國提案要點

米國代表は阿片の輸出、阿片製造、阿片用煙業排他、煙用又は科學研究用に必要なる程度に制限し阿片喫用を殆んど絶對的に禁止すべしといふにあり、印度代表は阿片の輸出制限は海牙會議の協定によつて實行するに同意せるも印度における製造及び販賣の制限には全然反對なりといひ、和蘭代表は米國提案中の阿片製造制限條項は會議の權限外に出でたるものなりと主張し結局米國代表はその提案を本會議にも提出すべき保留の下に一時米國案討議を中止したるがそれより今回の阿片會議の効果に關し疑ひを挾む議論起り喧騒を極めたり

米海軍充實の諸案

今議會に再び仰角豫算提出

布哇石油貯藏所計畫を完成

〔華府二日〕米國海軍長官ウィルバーは過日ケーブ・チャーレス油に於て爆沈せる未完成戰艦ワシントン號に關して「同艦の艦體を標的とせる新型軍艦の効果は軍事的價値を有し、海軍省は特別調査を員を以て核實驗に依り戰艦と飛行機との國防上の價値を比較研究すべしと發明せり

營繕局長の報告

米國海軍省は汕田獄獄事件のために州及びワイオミング兩州におけるドヘニー及シンクレヤ兩氏に對する汕田賃貸契約破棄の交渉をなしつゝあるが、海軍省營繕局長グレゴリー少將の報告によれば、布哇眞珠灣に海軍豫備燃料貯藏所建設事業を繼續するに決せるもの〻如し更に同局はメーヤー・アイランドに石油貯藏所建設を計畫しつゝありと報告せり因に眞珠灣石油貯藏所における石油二千六百三十萬ギャロン、ガソリン二百二萬五千ギャロン及び機械油百四十万ギャロン供給の契約は既に完成に近しと

仰角增加を要求

海軍省軍政局長ヱバール少將の海軍長官に對する報告によれば、六十七議會に上奏せられたる舊式軍艦の砲仰角增加豫算を今議會に提出すべきことを推唱し舊式軍艦二隻及び巡洋潛航艦三隻の增建を主張し米國艦隊が海軍資金の缺乏のために臨時修繕を加へ居りその能率を發揮することを得ずと報告せり

離れ技は期待出來ぬ

大統領改選後の米國政局

前駐米大使　埴原正直氏談

◇今回の米國大統領選擧は豫想の通りクーリッヂ氏が再選されたので興味本位の見物人側からいへば詰らなかつたが、共和黨の勝つたことは即ち米國の保守派の勝利而して共和黨領袖株の勢力伸張を意味するのであるから「著しい安定」の上からいへば結構である

◇民主黨はデヴィス氏引退するに至るであらうが下馬評通りにマカッツー氏に依つて容易に敗北の跡を收め得るかどうか、第一マカッツー氏は隱居を有して居らず又故ウイルソンの緣邊であり大戰中例の鐵道管理で一名をあげた以外には別段の政治的閥歷に富むだ人でもない、米國政界では往々彼の如く俄然擡頭する政治家もあるがその殆らるゝや亦速かなのが例である、共和黨に政權を奪はれた以上後四年間は手も足も出ぬ民主黨を率ゐて能くその政治的生命を擴充して行くことは彼に取つても困難な時であらう、ラフォレット氏が慘敗したのは彼が大戰中獨逸びいきで曖昧な態度を採つたことが未だ米國民の頭を離れず爲にその政綱が比較的公平にして徹底せるものであるにも拘らず國民に信用がなかつたに原因したと思ふ併し第三黨のムーヴメントは將來の米國政界に斷じて消滅するものでない計りでなく嘗ては共和黨も民主黨も第三黨の唱ふる處を自己の政綱中に採用せねば遂に自ら存在を傷つくるに至るであらう

◇是れ等より必然想到せらるゝは所謂選擧法の缺陷であつてクーリッヂ氏の得票三七九は憲法上の大統領選擧人の投票せる數であるから一般國民がクーリッヂ氏に對する信任の程度は幾何であるか、一九二〇年ハーディング大統領の選擧當時を顧みるに實際選擧權を行使せるものは有權者の五割に過ぎず而も所謂有識者の多くはこれを行使せざる五割の內に含まれてゐたやうな實狀であつた、換言すれば投票せる五割は大體に於て職業政治家に操られ易い選擧人であつたのである、之れが現在の米國政界腐敗の有力なる一因であるので今回の選擧には之れが奈邊まで改善せられたか早く結果を見たいと思ふ

◇扨て斯の如く兎角公正を缺く惧れある選擧によつて選ばれた新議會の分野が未だ判然せぬが果して今までのやうな共和黨行政部の政策を遂行し得るやうになるかどうか全然望みがないとは言へまいが孰れにしても來年三月三日までは現在の議會が依然として立法部であり來年中臨時議會を召集するやうな問題も見當らぬから結局來年十二月の通常議會までは差し當つて米國政府に政黨上の變化を期待することはできぬ、ヒューズ氏が脆めるにしても來年三月までは獨逸でマラソン競走の大選手たるハンス・ブルスタイン、最近二十キロメートルを一時間五分三十二秒で走破して新レコードを出した、彼は他にも鎔鑛つかのレコードを出してゐる

大陸畫報

現職に留まるであらう、彼の後任としてワーレン氏は最も有力な候補者であらうが、將來ワーレン氏が日本關係の問題に就てヒューズ氏はどう突こんで所信の實現を計り得るか否かゝ之は問題である、其他陸海軍長官檢事總長あたりまでも變るとすれば兎に角色々隱れた意味の眞の日本の理解者と失ふ譯である、殊に海軍長官に於て然りと信ずる

◇要するに新共和黨政府の前途は日本關係の問題のみでなく關稅問題農民救濟問題その他立ち消ゆに近くなつた第二亜細亞議招集問題等種々難關があつて一九二六年下院の改造も控へてゐるが、安全第一で英國の保守黨と良く、隨つて聯合國債務問題等に於て積極的に歐洲救濟の手を伸ばすやうな離れ技は期待する方が無理である

ことは多くの場合避け難いのである、

物價漸騰

昨今の物價漸騰は正に此の反動の實現期に入つたのではなからうかとも思はれる、思ふに金融の緩和、潤貨の減少といふことは、それ自體としては敢て望ましきことであるが、今日の處では政府の貿易、爲替の對策宜しきを得ざるために右は却て諸物價騰貴と

中間景氣

誘導の下地をなしてゐるの觀がある、是れ消極政策の「反動」來を云はれる所以である、而して世界の根本事情が右の如くであるとして見れば、眞に財界を瞑らしめず、正しき恢復への途に誘導するの方法は、結局輸入管理と爲替の恢復を計るよりほかに根本策はないと云はれてゐる、金の

輸出解禁

の即時斷行は日本の生糸、紡織、毛織物工業其の他財界各方面に急激なる衝動を與ふるを以て、事實上不可能であるとしても、一方に於ては財政經濟の整理を斷行して、不生產的輸入を減少せしめると共に、他方に於て百般の手段を盡して金輸出解禁の常道への復歸を圖るより外はないのであるが、殊にこの輸入

大陸電報

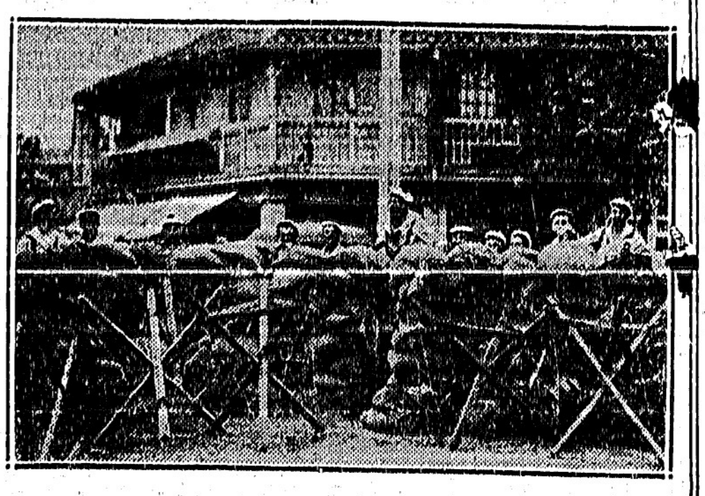

上は支那人の逃げ走したる支那人の逃げ出したる模様
下は兵隊の防備したところ

議定書と日本

英國の方針に追隨せん

（倫敦二日）ヂェネヴァにて決定されし仲裁保障及び軍備縮小の議定書に關して日本の內閣は英國の行動に追隨する考へなりとの特電の發表東京より來れり

東洋に利害を有する

國は聯盟中にて日支以外には英國のみなれば若し英國にして議定書を批准せざるならば日本が批准すること不裏なりとの見解を日本の內閣は持せるなり

練習艦隊布哇出發

（ホノルル二日）日本の練習艦隊は墨西哥に向けて本日布哇を出發せり、二月再び布哇に來航すべし

伯國行の移民

に關して憂慮さるゝ時局

差當っての神戸出發者は許可

（東京三日）ブラヂル行の日本人移民への旅費發給を差止むるやうブラヂル領事館は本國より訓令を受け領事は之を日本政府に通告して國際新聞局は本日發生し來れり、但し今や府に神戸を出發せんとしつゝある移民への旅費に就ては差支なきことゝするやう領事より日本の外務省に交渉ありて本夜時局は多少緩和されたり、日本の外務省はブラヂル政府の公使に訓電し直に本件に就て報告するやう求むる所あり

若し今回の伯國側よりの通告が同國の排日方針より來れるものとせば日本にとりて形勢は明かに重大なり

外務省の赤松移民課長は談ずるとの事

大統領教書

移民法緩和に言及

（華盛頓三日）米國議會は昨日開會クーリッヂ大統領は本日教書を朗讀せるが其に依れば米國は國際裁判所に參ずるも國際聯盟に參加する意圖なく猶ほ外交問題の仲裁安案に反對して次に國內問題に於ては減稅の15億に減出節約を主張し居り移民問題に關しては既に米國に定住しつゝある人々の家族の入國を大に可能ならしむるやう新移民法を改正して新法制定を爲すべしと云へり

勞働大學が出來る

東京九段坂の近くに

最初は中學程度から

文部省が昨年からやり出した成人教育はまだほんのかけ出しで結果は何うのといふ迄には至らぬがそれでも時勢に適した施設だといふので

◇評判　がよく出來得るならばたん〳〵これを進めて一つの學校位にしたへたなら教育界多年の問題である夜間中學等も即座に解決が出來るだろうと云はれてゐる矢先かねて育英事業に熱心な根津嘉一郎翁は九段中坂三千坪の敷地に勞働大學を建設すべく目下創立委員岡田良平、一木喜德郎、本間俊一郎氏等の人々が寄々集まつて協議中で像學の問題さへ話が纏まれば直ぐ工事に着手する段取になつてゐる校舍は約二千坪の鐵筋コンクリート四階建で總て米國風に倣ひ屋上體操場をも設けると、云ふ迄もなく勞働大學は日本最初の大學で目的は正式の學校教育を受け得ない者例へば勞働者とか店員とか學校教師とか其他どんな人でも仕事の暇を利用し教育を受けるので主として中等程度及高等程度の教育を授け追々大學教育に擴張して行く方針だと云ふから授業は夜間も晝間も行ふので是によつて問題の夜間中學も解決されるだらうといはれて居る、問題は

◇校長　の椅子だが學校がまだ校長に委員迄も少からず頭を惱ましてゐる樣であると

◎防火の費用

山林會議の報告、

市庫の負擔

ヴァンクーバーで開會されたこと

◎ゲール出馬せず

當市會改選の候補者の正式決定は本日行はれた、市長候補はゲール氏出馬せず、サウエンとティラーの兩氏のみと決定した

◎バウザー氏誕辰

州保守黨首領のダブルユー・ヂエイ・バウザーは本日滿五十九の誕辰を迎へた

◎福袋に反對

市中の店頭に現れた一弗の包物

グランヴィルやヘスティングスの大小商店で今年は品物を包み隱して一弗で賣り運の好い人はかなり高價の品物にありつけると云ふ想ひ附の賣出しが諸所に現れたが日本で云ふ福袋の類で所謂グラップセールであるが小賣商組合では之は富籤取締法に違反するものではないか、若し斯うなら何とか處置したいと昨日警察署長へ要請した、小賣商組合では此のグラップ　セールがある爲に其他の店でのクリスマス季節の營業に差支ることゝ非常だと云つて居る、夫だけにグラップ・セールは人氣に

練習艦隊歡迎の原案

明日午後三時から開かれる各團體代表者會で協議

練習艦隊歡迎に關する原案作製委員會は昨夜日會事務所に於て開催されたが明日午後三時からオレンヂ・ホールに開かれる市內及び地方各團體代表者會へ提出される原案は左の如くである

▲歡迎の方法

一、歡迎は在留同胞一般によつて行ふ事

二、同胞間の社會的經濟的現狀に鑑み費用を節し質素に且つ有意義の結果を收むるための可能的方法を講ずる

三、歡迎方法は乘組員の見學の便宜を主とし一般的の歡迎宴會は開催せず

四、歡迎期間を三日間とする

▲機關を組織

一、日會參事員及各團體代表者により「練習艦隊歡迎委員會」を組織する

二、詮衡委員により選ばれたる左記の人々の中、監査役を除きたるものにより「小委員會」を組織する、右詮衡委員は五名とし委員會に於て投票により互選する——委員長一名、副委員長二名、會計三名、監査役三名、係長若干名

小委員會は委員會の委托事項及緊急遇なき場合に於ける要件に關し適宜の所置を講ずるものとする

三、左の係りを置き適當の人員を配置する——接待係、案內係、交渉係、賣買係、プログラム係、炊事係、船車係、文書係、寄附係、特務係

四、係員は日會參事員及各團體代表者これに當り必要に應じ各團體より他の人員を供給する。各係りに所屬する事項の所置は大体小委員會に委任する

五、市內適當の場所に事務所を設け必要に應じ書記を雇傭する

▲寄附金募集

歡迎費金は一般的に寄附を募集する

投じて居るらしい

◎石井光楓畫伯

畫會は終つたが作品の望み手があるので畫會の事務所であつた石原ドクター宅に作品を陳列して望みの人に頒つ事になつた尙は油繪及び水彩畫の風景の外に油繪肖像畫の揮毫にも應ずる由で委細は石原ドクター宅に問合はせられたしと

◎ローチポイント便

◇ローチ　ポイント清掃會は役員に缺員を生じた爲め役員會の決議により次點者として左の諸氏を後任として擧げた、會計原賀港▲評議員藤原賀市、山崎憲▲志賀太一郎氏歸朝辭任と就き同會發展の爲め努力されたに對し感謝狀及び記念品を贈呈した

◎大北鐵道列車（シアトル行）

◎ビー・ジー・ケー列車（北晩發）

◎東亞風、不定、曇し（昨日四入度）

上、男子五名以上）

▲案內に關する事項

候補生に對する分

ヘスティングス・ミル、ガヴァメント・エレヴェーター、ビー・パンス屠牛場及市內を午後一時より案內する、サイト・シーイング・カー約四臺を特約する、（係員車一臺に三名、全体として約廿名用意）

二、將校に對する分

特に案內の希望に應じ自動車を用ふ（係員車一臺に一名、全体として約十五名用意）

三、兵員に對する分——特に市內案內の希望に應ず（係員全体として約十五名用意）

▲寄贈品

一、乘組員一同に對しポスト・カードを贈る

二、加奈陀政府編纂の「加奈陀概況」一部宛を候補生及將校に贈る

▲講演會

一、候補生に對し加奈陀の事情を說明する目的の講演會一回

二、在留者に對する將校の講演會一回

三、費用の種類

▲費用

一、參千弗迄を全費用の豫定額とする

二、總ての費用は寄附金中より支拂ふも各地方に於ける寄附募集に關する費用はその地方の負擔とする

▲接待に關する事項

一、候補生集合所一ケ所、乘組員休憩所四ケ所を設ける

二、休憩所に於て日本茶、ケーキ數種、アップル、日本蜜柑を饗應する

三、休憩所開場時間を午前九時より午後六時迄とする

四、湯券を發行する

（係員一ケ所につき婦人十名以

本社東京特電

▲伯國移民

＝問題時局

神戸に於けるブラヂル領事は突然移民査證を拒絕し一千人以上の移民渡航不可能となりて多大の注目を惹けり

▲師團解隊

西個師團は明年五月二十四日一齊に解隊と決定、砲兵將校は大將三人、他は一千一百八十三人に達すべし

▲大連の市長

川上俊彥氏は大連の市長に擧げられたり

▲府會議長逝去

東京府會議長にして實業家なる大石保氏は逝去せり（本日電電）

◎ダラートン通信

當地ホールに於て例の如く宗教的集會が六日午後七時から開かれる多數の來會を歡迎すると

◇教會便り

◆聖公會——今晩七時半から會堂內に於て聖書研究會が開かれる

◆美以教會——今晩八時より教會にて祈禱會が開かれ閉會後執事會が催される、多數の來會を望む

◇日本行の人々　明日及明後日出帆の便船で日本行の人々左の如し

◇あらはま丸——宮城　千葉稚吉　同シゲノ、安部庄三郎▲熊本和泉大作、同ワリ▲滋賀　山內善平、稻本藤十郎、同キシ、市屠磯彌▲廣島　森田數人、濱谷保兵衛、下池シノブ

◇カナダ號——靜岡　岩崎萬平▲和歌山　玉置德之助、同猶二、水數久吉▲福井　田邊彥吉、淺

◎日本行の人々

明日午前十時ケーリッヂ大統領は本日教書を朗讀せるが其に依れば米國は國際裁判所に參ずるも國際聯盟に參加する意圖なく猶ほ外交問題の仲裁安案に反對して次に國內問題に於ては減稅の15億に減出節約を主張し居り移民問題に關しては既に米國に定住しつゝある人々の家族の入國を大に可能ならしむるやう新移民法を改正して新法制定を爲すべしと云へり

◎邦人船客

◇邦人船客　靜岡丸は一昨日午後六時、あふりか丸は昨日午前九時、何れも美府入港同地上陸邦人は左の如くである

厦門　行德東助▲岡山　上田賢輔▲和歌山　上田郁一▲神奈川　松永政司

上田氏は活動寫眞觀察の爲めに渡米したのである

◎運動界

◇ホッケー二回戰

マルーン對エス　キモー軍のホッケー第二回戰は金曜日夜開かれる事にてつたがマルーンにとつてゴードン・マクファランの病氣は非常なる打擊である

◇東部に於てライトウエイトのチャムピヤンとして有名なフランキー・ブルは後藤から招かれた、近く同地へ向け出發すると云ふ

◇ギャルガリー對西部加奈陀蹴球ホッケー倶樂部の戰ひはフォートウヰリアムに於て開かれたが四對四で引分になつた、第一回戰は五對五であつた

◇後藤のチェス・スターはメルボーンに於てカムニングとシングと試合をなし六—三、一〇—八、九—七で勝つた、が此のカムニングは將來を非常に囑望されて居りオハラ・ウッドを敗つてゐる、尙はバターソン、ハウクス組は二—六、六—四、六—四、七—五でマクイレス、フイシエット組を敗つた

◇豆人軍を引連れて歐洲へ渡つたマグローは昨日歸來した、ホーンピーの方がヴァンスよりもずつと勝れたプレヤーであると云つて居る

◇醫藥案內◇

◇小堀氏のクロバー・レストラントはメーン街二二七にて本日から開業

◇高江洲歯科店ではクリスマス用のツリーの注文に應ずると

物賣
古新聞
スクラッチパッド
カーペットの下敷
大陸日報社營業部

小野諸平氏
今度イーパン方面本社の集金及び其他の用務を同氏に依頼致しましたから何分の御便宜を與へ下さい
大陸日報社營業部

無代土地
場所ルールアイランド、ビー・シーラインより半哩距離二道路通ず
四十エーカ　三ケ年無代土地貸す
開墾の事、水道は前を通じ殆んど果物苛物蔬菜に最も適す
スチヴストン郵函四一〇

日進堂紙函製造
東ベンダー街六三
電話ハイ三八三五アール
菅森孫太郎
各種の函たくさんあります御用命の程御願ひ申します

マクラフラン五人乘
逆に「パッモビル」安く賣り度し
ホテル・ツボールド內　梅津

廣告
本年度本會の正會員諸氏として本年十二月十五日迄の未納會費及臨時費納附無之時は會員たるの資格を喪失する事に決議致し候間未納者は此際至急御納附被下度此段廣告候也

西海岸聯合會
會員合位

床屋賣度し
店舗家具の儘
委細は東カドバ街三三四へ照會

石炭
ナナイモ　一ふくろ賣
俗上賣　七十仙
一ふくろでもかまひます
電話シーモア四八二五（中井事務所內）石井

診察時間
自午前十時　至午後八時
內外科、婦人科、小兒科
公認　下高原醫院
ドクトル下高原宰觀
バウエル街メーン街角
自宅
フェヤビュー西第十街二豎
電話事務所一二五五
同自宅ペビュー一二〇六二
不在中はシー一四〇六

一、血液檢査及六百六號或は九百十四號の注射治療をなす
二、ウオークマン・コンペセーション・ボードに關する手續を教へしますから條義をとられしよ
三、聖愛本院を時ねられしよ
エッキス光線及び紫外線療法の設備あり

各種時計修繕金銀細工一切
貴金屬　寶石類
迅に眼鏡ナイフ等
事務所　グランビル街七一八、パークスビルディング七二四
電話シーモア一六二七

不動々產賣買
各種保險代理
日本郵船
大阪商船
切符取次
加奈陀サン生命保險代理
メーン街ローヤル銀行二階
水原事務所
電話シーモア三四七

辯護士
エー・エッチ・ヤング
（日本語を話します）
グランビル街七一八、パ
事務所　クスビルディング七二四
電話シーモア一六二七

米滿時計店
メーン街四〇〇
電話シー八九四八

故井上改造
候補者立
院前廣場中は多大の御見舞を賜はり感謝仕候
昨夜十時逝去致候
生前厚知己に謹告仕候
近親の來る四日午後二時加奈陀佛教會にて執行可仕候
十二月三日
親戚　田住儀次郎
親友　井上倉次郎

Sey
サンヨー
3696
タキシー
山陽商會內
電話シーモア三六九六

名畑タキシー
名畑エキスプレス
電話シーモア
ハイ七五五
シー六九
市內　五十仙

信夫三郎事務所
電話シーモア二〇九四
加奈陀
古兵協會
日本人支部

日本行汽船切符
館事館諸頭屆代理
加奈陀政府諸頭屆代理
勞働口開拓　對白人交渉事務
英文諸契約書作成
バウエル街一九五

日本行
各船切符取次
歸國證明手續
妻子同伴再渡航及歸寄證明
徵兵延期出願手續
加奈陀政府へ出生屆
歸化証にて日本行及妻子歸寄
日本館事館出願手續
紹介
生命保險代理
濱垣事務所
現市バウエル街二六二
電話シーモア四一八〇

電話
シーモア
五八六
高田タキシー
バウエル街三〇七

電話シーモア一四二
青村田客自動車
木下タキシー

五十仙タキシー
電話シーモア
壹貳六九
松の湯表

畫夜兼行
電話
シーモア九五
山下タキシー

乘り心地良い
メーン街一五〇梅月內
上田
OBタキシー
電話
シー三九三八

悲劇怪奇小說

「夢か浮世か」（百卅二）

岸涙次郎
伊藤晴雨

其の翌日から、芳松は別人のやうに、沈んでしまつた。

舞臺に立つた時は、石田の藤の熱心に釣込まれて、十分活躍してゐるが、舞臺へ引ッ込んで來ると芳松はガックリ首を垂れて嘆息を吐いた。

「口惜しい。口惜しい」

二階の自分の部屋に歸つて來ると、芳松は斯う絶叫するやうに言ひ續けた。

「芳松さん、芳松さん」

下から蝶波が、我鳴るやうに言つたので、芳松は傾手改を二階に

「はい」蝶波はすぐ二階へ上つて行つた。

其の後姿を見送つたお靜の眼は氷のやうに冷かつた。

そしてお靜は、下手の楽屋の方に行つて、そつと舞臺を見た。

「芳松は、私達のことを知つてゐるのだ。何も樣子が變だ」

さう心に呟いてお靜は、魂が寒いやうに感じた。

「私は何といふ不仕合せだらうア」

お靜は何もヂッと、芳松の舞臺を見てゐると、舞臺の芳松の眼が

「はい」蝶波はすぐ二階へ上つて行つた。

其の後姿を見送つたお靜の眼は氷のやうに冷かつた。

そしてお靜は、下手の楽屋の方に行つて、そつと舞臺を見た。

「芳松は、私達のことを知つてゐるのだ。何も樣子が變だ」

さう心に呟いてお靜は、魂が寒いやうに感じた。

「私は何といふ不仕合せだらうア」

お靜は何もヂッと、芳松の舞臺を見てゐると、舞臺の芳松の眼が

突然自分の顔に、刃のやうに光るのを感じて、パッとした。

お靜はパッと顔を引つ込めて又そつと顔を出すと、又芳松の眼が自分の顔に、稲妻のやうに光つた。

お靜は道具部屋の前に來て、しよんぼり立つて、ヂッと考へ込んだ。

「御免下さい」

「何かなさいましたか」

「氣分でもお悪いんですか」

そんなことを言つて、自分の前を二三人の男や女が通つたが、お靜は死のやうに默して見向きもしなかつた。

「お靜さん」

突然、横合から芳松が言葉をかけた。

其の[illegible]で、お靜は氣にでも觸れたやうに、パッと芳松の方を

向いた。

「私、貴女にお話しーたいとがあります。」

「……」

「是非お話したいとがあります」

芳松が一歩前へ出ると、お靜は一歩後へ下つた。

「私は是非お話しなくてはなりません」

お靜は又一歩後へ下つた。

「貴女は、私を欺しましたね」

低いけれども、剃刀のやうに鋭い言葉で、お靜は壁へベッタと押しつけられた。

「貴女は、私を欺しましたね。貴女は私を欺しましたね」

「貴女は此の間、私に……」

「芳松さん、濟みません。けれど私……」

「いーや。妾、お前さんに言はなくてはならないとがあります」

「駄目です。私もう言譯なんか聞きません。貴女は私を欺しました。私は口惜しうございます。私は貴女におもちやにされたんです。私はそれが口惜しいんです」

芳松がヂリ〳〵とお靜の傍に進んで行つた時、石田が其の後に、メッと姿を現した。

新小說

魔笛（百卅三）

吉井勇
襲撃（十一）

「[illegible]を吐け。知つてゐるぞ。お前は今横濱で實に淺猿しい商賣をしてゐるんだつて云ふぢやないか」

から云はれると愛子の方でもや反抗的に

「何ですつて……何が淺猿しい商賣なんです」

「何がとはよくも白々しく云つたものだ。少しは恥を知つたら如何だ」

「恥位あたしだつて知つてますわ。しかし、兄さん、女つてものは可哀さうなものよ。恥なんてとを捨へてゐたんでは、生きて行けない場合があるの」

「それもみんな自分の心柄からだ」

兄から突き離すやうにさう云はれると、愛子は急に女らしくしよんぼりとうな垂れてしまつて、

「そりやアあたしだつて自分が悪いと云ふことは知つてゐるわ。しかしね、兄さん。安心して頂戴……。あたしもうそんなに長く横濱になんぞゐないつもりなんですから……」

「ふうん、それぢやあ何處へ行くんだ。今度は上海邊へでも出かけるのか」

「いーえ、さうぢやあないわ。あのね、あたし今度或人の世話で、本當に化粧品の店を持たして貰ふことになつて居るんですの」

「さうか……。お前は知らないだらうが、實はおれはお前が淺猿しい商賣をしてゐると聽いてから、なんなに心配したか知れやしないのだ。おれの世話になつてゐる人に打ち明けて、一度はお前を救ひ出さうとしたとさへあるのだ」

「さうですか……。如何も濟みません」

愛子はしほらしくちよつと頭を下げた。それを見ると陽吉は妹が何だか可哀さうになつて、やーと兄らしい愛情を含ませて優しく聞いた。

「それでその世話をして臭れる人つて云ふのは誰なのだね」

「いーえ、それはあの……」

愛子は云ひ淀んでゐたが思ひ切つたやうに、

「何ですの、春日野つて伯爵の方なんですの」

「なあに……春日野伯……」

「いゐ……」

愛子は陽吉が急に喰しい顔付をしたので怪訝さうに首を傾げた。

「何だ。お前はあんな奴の世話になつてゐるのか」

「あの方の世話になつてちやアいけないんですか」

「いかんとも……。おれは自分の妹があんな奴の弄びものになつてゐると思ふと腹が立つよ」

「何うしてなんです。兄さん……」

「何うしてだと……」

陽吉はさう聞かれると、何と答へていいか返事に困つて、唯ぢつと堅く唇を噛んだ。頬に刻まれた深い縦皺が、一層彼の顔を暗い陰鬱なものにしてしまつた。

「何してもいけない……何してもいけない……」

彼は呟くやうにさう云ひながらも、自分の妹を奪つた上に、自分の恩人を奪はうとしてゐる春日野伯に對して、憎悪の情を深くしずにはゐられなかつた。

奈良漬に目のふちを赤く染むる我は盃を友とする肯もなし

ちん餅致します
バウエル街四三七
鈴木菓子店
電話ハイ七七一

卵入り世界一の手打ち
ヒメうどんそば
製造所 晩市バウエル街六〇八
平山爲重
製麵所
電話ハイランド一六二五

三井大屋旅館
室内清潔で食料低廉と言ひ且つ丁寧に取扱申すべく候
バウエル街三三四
無主 佐久間太重
電話シーモア五六八三テール

迅速丁寧
バウエル街二二三
尾本運送業
電話シーモア四〇四
並に草煙、キャンデー、果物類

御夫婦向適當の貸ルームあり一室二弗五十仙以上
大工 竹中佐七
バウエル街二一六三
電話ハイ三〇二八エル

バウエル街四三九
九州屋旅館
江島源藏
電話ハイ三九八八エル

寫眞
晩市メーン街二二八
有門寫眞館
電話シーモア一六八五エル
スタンプストン市場前
支店

御旅館
晩市ジャクソン街壹壹壹
井上倉次郎
電話ハイ一〇二三エル

御菓子製造
バウエル街二三五
二階にルームあり
横山菓子店
電話シーモア六九四一

和洋雜貨食料品
電話ハイ七一二
福井商店
晩市アレキサンダー街四三三
福井旅館

和洋雜貨食料品卸小賣
晩市バウエル街七八八
電話ハイ一三六
近江屋商店

鍼灸按腹 鍼療治
西洋マッサージ
電話にて御用仰せつけ下さい
晩市フロント街一四八
電話フェヤモント四三三エル
島森キャビン
増田かね

薩摩合羽製造所
薩摩合羽は裏黑裏赤中間に油紙入
バウエル街一三八
坂上利三

御婦人お子供衆の
ドレス、コート、スカーツ等
其他一切大勉強で御注文に應じます
西ヘスティングス街五七
電話シーモア貳參壹參
盛本商會

▲▲和洋食料品一切
陶器類
スキーナ街ポートムーディントン
岸本商店
郵便三ハ二

壽湯
豆山英能
西洋風呂もわります
バウエル街二六一平

運搬業
御用に應じて何時でも
奥津平四郎
東ヘスティングス街三〇七
電話シーモア三〇二〇

男子の洋服
スタイル、品質、技工
多田洋服店
晩市南ペンダー街五〇八
電話シーモア八〇三五

△食料品
晩市バウエル街二〇八
清水商店
電話シーモア二五五七

漁業用具一切
△ヤマハエンジン
△テント、オーニング
VACラバブーツ
モドワード
リプセット
Phone: Sey. 631-632
68 Water St.
Vancouver, B.C.

クレセントルームス
晩市バウエル街二五九
神戸市松
電話シー五九〇〇

鳥類卵サツマ節等
育物豆腐類種々御注文に應じます
◎日本飴もございます
晩市ゴーア街二一六
森高商店
電話シー一八二九エル

ルーミング（ウス經營者の御注意
「今の時季は最も
ヒーティングパイプ及其他に關する御經驗なさるに好都合です
當店では大勉强で各位の御用に應じます
電話シーモア七七〇
ダブルユー・エー・ブラウン
市内東デューディヤ街三三一

貴金屬寶石類
金無時計並に修繕
和洋美術、特製
新西陽市第入街三九
中村時計商會
電話一〇六九ェー
店主 中村助次郎

世界の誇り
グッドイヤー
タイヤ
其他自動車附屬品一切
大勉强で御用命に應じます
晩市メーン街アレキサンダー街角
元入唯一のグッドイヤー
タイヤ特約代理店
日本オート
電話シーモア一四五八

The Sumitomo Bank of Seattle
802 3rd Ave., Seattle Tel. Ell. 4611
日本向國貨定期爲替手形
利息六ケ月以上年六分
郷里送金
日本全國各地（無手數料にて迅速に御取扱致候
シアトル住友銀行
頭取男爵 住友吉左衛門
當地弗貨預金
定期預金 利息六ケ月年四分 一ケ年以上年五分
貯蓄預金 利息年三分の割
銀行一般業務 確實迅速に御取扱候

コホーネット 標準尺
最上等のスコットランド製
特に＝安く賣ります
此機會を見逃しなく一時も早く乞御注文
晩市ビーター街五〇〇（タワー建物）
クロフオード スチュアート
代理者 ジエー・エス・テート
電話シーモア五五五

御婦人用お子供用物なら
澁谷雜貨部
家具なれば何んでも
澁谷家具部へ
晩市バウエル街三七八
電話シーモア六三六二

男物一切
晩市バウエル街二一八
日英商會
電話シーモア一六〇〇

平打うどん
干そうめん
そ
そうめん
は
紙二斤卵入五斤
うどん
うどん
晩市ダブリン街一七四
電話フェヤモント一四〇六
燒鼓製造
御賣
曾根製麵所

●新荷着
●種物類
●日本木製什物
●平切大根
●女の他色々
●土瓶色々
●製茶罐
●九平イワシ
●孝
●鬥
有長從價額にて製作仕り價格多少に拘らず御用命之榻願上候
東カドバ街一六三
松宮商店
食料品部
電話シーモア三五九七

血ノ道ニテ御苦シミノお方へ
血の道にて御苦しみの御方は本病藥の
キナサフラン酒（二弗五十仙）を名上つて一日も早く苦痛より逃れて下さいキナサフラン酒はすべての血の道に効果あり然して胃腸剤を兼ねて居るが特徴でございます
右の外本店には左記の良藥を取揃へて居りますから御愛用下さいませ

子宮病 血の道 産前 産後 婦人
順血三日散
婦人王
廣島 赤松文四郎製
振替大阪二六三七
定價 弗拾錢 五拾錢 參圓 參圓 五圓

順血三日散 一弗三弗
中將湯 一弗二弗
實母散 五十五仙 一弗
命の母 廿仙 二弗廿仙
保命湯 六十仙 一弗
サフラン酒 一弗二弗三弗
母心 一弗五十仙
腦鼻液 二弗三弗
ホシ血の道藥 一弗二弗
鹿の胎子 一弗
ニシタンホン 三弗以上
二弗三弗

バウエル街三三一 電話シー宣參參五
デーデーデー
特約販賣店
新見商會
T. NIMI SHOKAI 331 Powell St. Vancouver, B.C.

Abbey's SALT
清潔を機す
事全うを通し
液し節を完し
血に調關を
何れの藥店にもあり
アベース・ソルト

三井総本家の令嬢が貴族と妙な噂

立てられて急に結婚

◇婚禮の支度も間に合はぬ

三井の總本家八郎右衛門男の四女禮子嬢（二十）は突然同族中の東京市麻布區永坂町一三井守之助氏の長男西郎氏（二五）と婚約整ひ去る二十二日午後一時日比谷大神宮で結婚式を擧げた、話の持ち上がつたのは昨年からであるが

決定したのは今年の八月で、九月には結納を取交はされたそれから結婚期日の廿一日もホンの間際に決定したばかりであつたかうした爲の飛び立つやうないそがしさに流石の三井家でもお嫁入りの仕度が間に合はず、出來ないものはあとからといふことで頻りに媒酌を急いだのだ、媒酌人も別に袁立つた人を立てずに同族會議の重事をやつてゐた藤井市三郎氏が媒酌の間を往復して話を進んでゐる有樣で、

世間でもまだ知らずに居る、天下の富豪三井總本家の結婚にしてはあまりに內輪であり速急な運び方なので、いろ〳〵と取沙汰されてゐるが、聞くところに依れば、ある有力な貴族が禮子嬢との結婚を自ら云ひ觸らし、或は鐘紡へと迫り出す樣な樣々の誘惑を試み、二人並れ立つて散歩姿を見受けるものなどがあつたので、噂は噂を生んで遂に婚約說まで傳はるに至つた、然し禮子嬢が本年三月學習院高等科を

優等で卒業し四月からは帝大文學部の聰明生となつて社會學、哲學、英文學等の研究に沒頭

◆粹な泥棒

東京麻布區神明町といへば粹なところだ、そこに最近耳よりな粹な泥棒がはいつた、先月五日の夜半杵屋榮次といふ男の樣な名の女長唄の師匠の所で紬縞の長襦袢外套金屬千圓ばかりがやられたすると翌日電話でお前の家の職品金都わかつたから近日持つて行くとの怪しい電話、待つと六日間十三日の夕刻京橋水谷町郵便局の消し印で小櫻の袋と書いた物すごい小包が屆いた、見ると品物金都がはいつてゐるお師匠さん喜ぶまいとかこんな泥棒ならいくらでもと云つたかどうかはき、もらしたが近所界隈では大變な評判である

してゐた程の非常な才媛で、殊に當藏の令嬢としては珍らしい新思想の所有者である、從つてその性格も非常に真面目で、世間一般の令嬢達のやうに華美を裝飾つてダンスに浮身を窶すやうなこともない、趣味としては杉浦ちか子女史

についてピアノを習つて居るのと尾上八郎博士について

和歌と江村隆華翁について繪畫を學んでゐる位で、平生は音樂に閉ぢ籠つて讀書を唯一のたのしみとしてゐる、さうした性格の所有者で、禮子嬢は貴族との噂等には耳も傾けずに居た、然も三井家としてはさうした噂が嫌はつたので俄に結婚を急いだものらしい、何しろ十月まで通學してゐた帝大の方も急に退學をした程である、殊に結婚をした相手方の三井西郎氏はまた帝大の經濟學部三年

在學中であり、禮子嬢とも思想性格を非常に異にして居るとの事である、三井家では、あるいは耳にしましたがそれもホンの噂で何も正式の話があつた譯ではありません、今度の結婚も急いで居るが話は昨年からボツ〳〵と持ち上がつてゐたものですと語つてゐた

飛ばし、間もなく連れ歸り兼一が團長末一が副團長兼誘拐係、源一郎が幹事長兼窃盜係金策係となり禮子と五郎が專ら少女誘拐につとめることゝなり本年十月廣島市廣瀬町西瀬花子（十七）河原町寺田照子（十六）を誘拐、一方源一郎は廣島市外三篠町方面で自轉車乘

逃げをしたり養鶏所を荒して金策につとめ前記誘拐した花子、照子を九州方面に袁飛はして旅費調達にこまつてゐる所を廣島西警察署が一網打盡に檢擧した、彼等は山口縣德山町に一棟の妾宅を構へ惡周旋屋と氣脈を通じ大々的に少女誘拐をなす計畫をして居た

明智光秀の末裔

三菱倉庫の支配人

◇戲曲を作つて先祖の辯解

さても云ねる天正十年五月二十八日、中國出陣の途を愛宕社頭に參籠して西坊の連歌會「時は今天が下たる五月かな」とよんだ彼の日向守光秀は、本能寺の急襲に信長父子を滅しあつぱれ天下に覇をとなへたものゝ、間もなく山崎の一戰に於て、中國から馳せもつた猛將羽柴秀吉者の義軍のためにうち破られ、六月十三日の夕まぐれ落ち行く途の小來栖で遂に野武士の鎗槍にかゝつてはかなく斃命した、世に光秀の三日天下といふ、其面目にいへば天下をとつてからそれでもたつた十日目である、居城坂本に帰つた一族郎黨も寂く枕をならべて討死したが只一人光秀愛顧の乙丸と云ふのが山城の某寺に虎口をのがれた

◇

彼は面に滅能で後に母方の姓土岐氏を名乘つて奥州に走り以て光秀の血は大正の今日まで綿々として續いて來たことになる

◇

宋奇明智瀧明氏はなる程京橋越前堀の三菱倉庫支店の支配人として居る、氏は云ふ「德川時代には笛を以て津軽藩につかへ、明田姓を名乘つて居たが明治初年私の祖父潔が系圖を修理したり、祖々家の材料をあつめ、自分祖廟の見方か知らないが光秀が本能寺を襲の短冊、硯印、武器一冊それから一管の古笛が私どもの三種の神器に等しいものとなつて居たのです」と、併しこれ等の家寶は昨年の震災で惜くも灰燼と化してしまつたのだ

◇

「光秀反逆に關する史實と云へば單に信長配下の部將等の所史小說類しかなくいづれも小つ酷く筆誅されて居る、最近德富蘇峰氏の如きもその國民史で光秀反逆の動機として要するに彼の反逆は一片の野心でその野心を滿足させる好機會を得たにすぎない、と結論して居る

◇

「私は兎も角彼の子孫として此の殘念に思ひ種々これに對する反論の材料をあつめ、自分祖廟の見方か知らないが光秀が本能寺を襲ふたのはモットさし迫つた深刻な——一門の浮沈に關する樣な理由があるのです」

◇

殊に浄瑠璃の作者によつて氣焰をあげてゐるやうに信長と云ふ人は本願寺や高野山をブチこはしたので佛教信者として堅い信念をもつて居た光秀が、一種の宗教戰爭として奮起したらしいのです、瓶山陽も日本外史で信長を評し、光秀討たずとも彼は必ず誰かに討たれたにちがひないとも論じて居る」

◇

瀧明氏が戲曲「光秀」を書いて系圖正しい明智の一門が歷史の上で受けた惡逆道の汚名を清めやうと企てたのは實に久しい前からであつたが、特に慶應學人の論斷に反駁を加へる意味であらゆる資料をあつめて研究を續けて來た、山崎合戰の眞相をきはめるためにはぬさ〳〵同地に出かけたり陸軍參謀將校連のをり〳〵試みる天王山陣地講話も明かに筆記して居たさうだ

◇

前に云つた通り震災でそれ等の貴重な資料を失つたが幸ひに戲曲の原稿だけは助かつた、近く出版することになつて居る「本當なれば論文にする筈だが一般に讀やれる爲めに戲曲を選んだ、勿論私は一個のビジネスマンに過ぎずこれが藝術作品として價値あるかどうかは識者の評を俟はずまでもない、然し出來る事なら吉右衛門あたりに演じて見たい」と光秀の末孫は極めて眞劍な希望を打明けてゐる

不良少女

「義俠傑社」

◇廣島に出現

廣島縣山縣郡吉坂村松岡兼一（二〇）安佐郡三篠町小藤末一（二〇）同町新堂敬馬（二〇）廣島市廣瀬町井下五郎（二〇）島根縣邑智郡川戸村大村源一郎（二〇）の五名は共謀の上不良少女義俠傑社を組織せんとはかり、最初此として兼一が廣島縣安佐郡三篠町矢野榎子（二十）を誘拐して双三郡三次町某料亭へ二百數十圓で酌婦に賣飛ばし、間もなく連れ歸り兼一が團長末一が副團長兼誘拐係、源一郎が幹事長兼窃盜係金策係となり榎子と五郎が專ら少女誘拐につとめることゝなり本年十月廣島市廣瀬町西瀬花子（十七）河原町寺田照子（十六）を誘拐、一方源一郎は廣島市外三篠町方面で自轉車乘

唄ひ女と聲を揃へて

仁客がストトンと浮れ出す

流行小唄の映畫禁止

最近小唄集ストトン〳〵節の樂流行歌を主意としてフイルムが各所の各活動寫眞館に續々上演せられさかんに人氣を呼んで居るが同フイルムはその流行歌の場面が現れるとオーケーストラーにつれて唄ひ女が其の流行唄を唄ふので從つて觀客が聲をそろへて丁度淺草公園の安來節のやうに大騒ぎを演ずるやうな傾向を示して來たので警視廳保安部では風紀上面白くないと云ふので此れから流行歌をフイルムに現すことは斷然許さない方針に出ることゝなつた同時に唄ひ女の出演も禁じたので從來のストトン〳〵、關の小松、鈴蘭の歌、籠の鳥等の小唄集のフイルムの音譜は全部切り取られることになつたので映畫會社では恐慌を來してゐる

十分開會したが參事會員の爭奪で多數派の政友會議員と少數派の憲政會及び中立議員とが赤目を釣合ひ定刻の十時すぎても多數派議員が本陣の富士屋旅館で密會を凝らし、議場に姿を見せないので縣廳から使者を仕立て出席を促しやつと開會式だけはすませたが、定數を缺いてゐると云ふ理由で本日議長は休憩を宣し午後一時再會する旨を告げて降壇したので、少數派議員は發言を求めて「議長々々」と連呼したが議長は馬耳東風に聞

和歌山縣會

劈頭の活劇

鐵拳を振廻し立まはり

和歌山縣會は十五日午前十一時二

地震の爲め石炭層發見

千葉縣の白濱

◇面積九十萬坪

千葉縣阿波郡七浦村大字大川白間津及び同郡白濱の二ケ村三區に亘る海岸は昨年の地震で四尺乃至五尺隆起したがこの程に至り右海岸に石炭層の現れてゐるのを發見し同村民はこれを採掘して村の收入となすべく鈴木村長及び宇山大川

區長の名で採掘權許可を願ひ出でた、今月末には農商務省から技術員が出張し實地調査をすることに決定したが右石炭層の面積は九十萬坪にわたりその品質極めて優良であると

◇新篇日本便り◇

◇靜岡　周智郡奥山村の人家をさること四里の山奥で岩窟に住む木の皮草の根木の實等を常食として居る怪青年がある、愛媛縣產れで村瀧辰（二九）と稱し東京麻布中學を四年でしりぞき此の岩窟は入つてから既に四年になると

◇福島　郡山市の市會議員選擧二級を五日、一級を六日執行するはずで三十人の定員に五十人の候補者が現れ二千人の運動員が入りみだれて戰爭のやうな騒ぎ自動車宣傳などはモウ通りこしボール級製圓錐形の帽子に候補者の名の書いたのをかむつて飛びまはつたり牛車をねり廻したりさながら假裝行列

◇長野　縣東筑摩郡本城村黃山の山守に久米彌さんといつて今年七十二歳の老人がある、この老人一年を通して何のたのしみもないがたゞ秋になつて名士の背狩に案內役をしその際揮毫してもらふのが唯一のたのしみだといふ、今年は德川公と堀內將軍が揮毫に上がつて久米彌老のために筆をふるはせられた

WASHINGTON--ESTEP
FULL DIESEL ENGINE

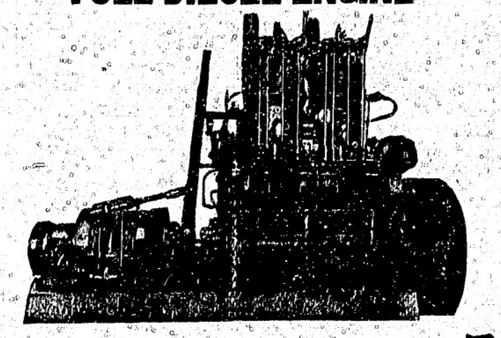

ワシントン・エステップ
フール・デーゼル・エンジン
ヘーヴィ、デューティ
◇エンジン　五十馬力より六百馬力まで
電池又はハット・バルブを用ひずして何時間でもスロウに運轉し
又直ぐにスタートするのが特長なり
燃料は一ギャロン七仙五厘の重油です
五十馬力の機械に要する燃料油代は一時間廿五仙以內であります
製造所　シャトル
販賣所　晩香坡市西第六街一二五五
晩香坡メシネリー會社

◇千葉　動儉奬勵の結果お寺へお布施が少くなり坊主が大恐慌、香取郡、安房郡地方では坊主が「お布施が少いと佛が浮ばれぬ、敬神崇祖の精神に反する」との動儉奬勵ブックはしの宣傳を始めたので縣では當惑してゐる

◇樺太　入月から戶籍法を施行し十五萬の島民に通達したが四ケ月を經た今日この手續をした者僅六分人

御菓子
晩市バウエル街三九二
住よし
電話シーモア四四七五

松薪石炭販賣
スラブウッド、豪所用薪は中身極上等にて大勉强で御用に應じます
バウエルウッド會社
ードコール
電話バイランド三六八〇アール
Clerk Ave

葬儀一式取扱
設備完全親切丁寧
ナンエンド葬儀社
トムソン
晩香坡市ホーマー街五三
電話（專使）シーモア貳貳

旅館業
メーン街二一七
井上旅館
井上政吉
（元廣田旅館）

日本行汽船切符取次仕り候
雜貨食料品
エキスプレス
晩市バウエル街四五三
鄭國　電話一二六四
イ四八九　堀善商店

助產婦
新西晩市ユウン街三〇七
（クヤンスボロウ）
大西さだ
電話七七八アール

再開業
あん
バウエル街三四六の十五號室
河邊俗科醫院室
松宮物四郎
電話シー二五〇六エル

夫婦者に最適當
スチームヒーター設備あり
ガス風呂の
プリンセス街二二五
ユレカルーム　食持房敷
電話ハイ一七六三アール

大工職
電話シー四七貳貳エル
西カドバ街一二三
長谷川

晩香坡市ゴーナ街三二九
加奈陀日本人會
The Canadian Japanese Ass'n.
322 Gore Ave., Vancouver, B. C.

各專門醫紹介通辯
△代書承諾一切
△土地家屋賣買
△其他代理事務一切
バウエル街二四五
電話シー六五六
濱岸事務所
（自宅）東ベンダー八三三
（電話）ハイ二三八六アール

時計貴金屬
寶石類行商
晩市東カドバ街二二〇
石神清
電話シーモア八六三六エル

井上洋服店は
男洋服を專問として
どんな格好にも
どんな御好みにも
を御注文を
洋服
寸分違はぬ
やうに作ります
どんな特別製にも
而も値段が割に安いのに
恐らく完全に一氣の利いた御客樣はスツカリ御滿足下さる事と信じます
場所は
ゴーナ街二〇三
井上重隆

一割引券
晩市バウエル街二五〇
文化商會
電話シーモア四〇八七
自十二月一日
至十二月卅日
忘れずに御切り取りの上御持參下さい
地方のお方は御注文の際御同封を乞ふ

Canadian Pacific to Japan

シービーアール
日本航路船
エムプレス・オヴ
カナダ　十二月五日發
シベリア　十二月十九日發
オーストラリア　一月二日發
エンプレス　一月六日發
——最も立派——
——最も高速力——
——最も大型——
——最も新式型——
各船に日本人通辯をたき日本人乘客の接待に當る
日本食供給の準備ある
航行各二週間毎
（晩香坡市發美府經由）

SETO MORE
Asiatic Passenger Agent
CANADIAN PACIFIC (Ocean Traffic)
J. J. FORSTER
General Agent
Vancouver, B. C.

助產婦案內
メイン街二二二
西澤すみ子
電話シーモア八五二〇

晩市プリンセス街二二五
ユレカルーム三階北一號室
高橋喜志子
電話ハイ三四九九エル
不在中はハイ一七六三オール

バウエル街二〇三
田邊よし子
電話シー三一四六

バウエル街三九六オール
ウオールド二〇五一六號室
立石哲子
電話シー八〇八八

バウエル街三九六オール
ウオールド一二三號室
波邊糸子
電話シー一四三ワイ

着荷品價格
●田作り　一斤　四十仙
●數ノ子　同　五十五仙
●鰤ぶり　同　七十五仙
●なま菓　同　卅仙
●ワサビ　一本　十仙
●剝先スルメ　一斤　九十五仙
●平スルメ　同　三十五仙
●かつを節　一瓶　五十仙
●イカ鹽辛　同　同
●鹽菓　一斤　廿仙

269 Powell St. Vancouver, B. C.
香村商店

伏見文弥丸助

第十一席

源「へイ仓云ふ通りで……それから米五郎が、源十郎當時お前は何をして居るといふから、實は伏見の興力をして居ると断う申しました、すると米五郎が笑ひまして、冗談ぢやねイ、お前見たやうな者にそんな事が出來て堪まるものか冗談云はずに暗せと云ふ、私もイやそりや嘘さ實は断ういふ話だと話をすると米五郎があたりを見ながら聲をひそめ、そんならお部屋様にどうか一つ手紙を認けてくれと云ひ出したのには私もびつくりさし」源「有り難う存じます」興力をしたり髪結をしたり手紙の使ひをしたり、嘘分妙な男でございます源「大坂の芝居にまだ暫らく居るそうでございまして中々人氣役者で、今江戸へ歸られるとあの座が行立たないと云ふ位、マア お部屋様久しぶりで米五郎の顔を見たくはございませんか あゝ「夫れは私も然う思つてゐるが、何分もう大坂へ行くとが出來ません」源「夫れは御氣の毒な、ぢやア断うなさいまし、あなたが宜い顔様に殿様を知つて、さうして米五郎を致しました、何でお部屋様が米五郎を知つてお出でなさるかと思ひましたが、併し頼まれて見ると元来な仲でございますからマア手紙は頂戴して參りました、どうぞお受取下さいまし、若しも米五郎が心得違ひでい～加減な事を申したのなれば、私が大小を差し興力の格で一番談じますが」あゝ「マア静かにおしよ、夫れぢや何かね親方から手紙を遣はしましたか」とあいの調子がガラリと變つてあゝ「どうと此の事は誰にも内々でナ」源「ナニそんな事を誰にも申すものぢやございません、決して御心配には及びません」あゝ「夫れで私も安心をしました」と取り上げた手紙、胴にあいは手箱の中から金子を何程か取り出してあゝ「是れは僅だが取つて置いて下さいの方へ勧めた、固より心得ちがひの嬉人でございますから大きに喜び あゝ「そんなら何分御頼み申します」と藤源十郎と約束をいたし、和泉守の前は宜いあんばいに捌へまして、御酒宴の餘興に踊りをさせると云ふので、とう～奉行屋敷へ大坂から折々阪東米五郎を招くことになつた、尤も其度毎に當一人で來るのではない、何れも十三人位の人を連れる、従つて衣裳なども着て奉行屋敷で芝居をするやうな事になり、其の荷物は皆御用荷物として御用の勢で是を運送いたして居る、間屋場でも始めは知らなかつたが段々役者の荷物と云ふ事が知れて見ると大きに腹を立てたが、何分御用と云ふ名が付いて居て見れば仕方がないから、不承々々に運送して居るやうな譯、今度も二日はかり伏見の奉行屋敷に逗留をして多分の祝儀などを貰ひ、米五郎意氣揚々として大勢の弟子を連れ今伏見の船場へ參りましたるすると彼方から二人の弟子を連れ頭は櫛落に結上げ、お召縮緬の羽織を着て角力下駄をはいて銀鎖の長いのを一本差し、是も酔つて居ると見ゐ大聲で弟子二人を相手に話しながら參りましたのは、其の頃はひ京都松原通りに住つて、所司代久世出雲守殿お出入り角力村雨新右エ門でございます。

新家具賣買　落合商店

婦人子供衣服
同附屬品
ボンネット
きれ地各種
其他日本婦人向の品種々取そろへ有之候間多少に拘らず御求の程願上候
デビッド スペンサー
DAVID SPENCER
富士洗濯所
晩市アレキサンダー街六六二
電話ハイ九九

辯護士
フィリップ、エスマースデン
日本語の通辯を附けます
ルーム六二〇—六二二 ローデヤースビルディング
電話シーモア一五三二
夜間シーモア四六九九アール

診察時間…自午前九時至午後六時
ダンレビー街三五六一エル
電話シーモア三五六一エル
夜間診察…東第三街一九
電話シーモア二四一七アール
岸本憲一

漸くに貧しき中より買ひ得たる書物なれば如何ぞ身にしむ

晩市ゴーア街二三〇 一力亭の下
電話シーモア三九六六
常山、光木

日本行に自轉車
日本の自轉車金物は申す迄なく一点郎（御婦朝の御見遠慮用は自轉車ですが和製で一寸名のある品は百圓以上で同じ品を買つても買手と上の個の差があります▲弊店は貴殿自轉車は正直本意で原料の持選と熟練なる製造方で強くて價の安い保證附自轉車を御持帰り下さるのが安全目的為でありますが必要附屬品一切御用の節は品揃第一番なターメーで御用ひします
日本税關は日本金十六圓（新品）中古税關子供用四十弗並中四十五弗▲英國製ロンピヤ號五十五弗六十弗上等▲其外英國製七十二弗以上百弗迄中古十五弗以上新古取換英米別附屬品一切
晩市メーン街豊田
電話シーモア八五三〇
ターメー自轉車店

晩市ゴーア街一三〇
マキ
電話シーモア三九六六
當山運送舎

晩市バウエル街二四九
誠心堂内
運送業 若林市藏
電話シーモア四八八四

御祝用の蒲鉾
細工物一式御用命
ニ應ジ
多少ニカワラズ
御引立テヲ
豊録商標
熊板
107. DUNLEVY. AVE
.VANCOUVER. B.C.
電話シー4164.

Japanese Brokerage Co.
332 Powell St.
Vancouver, B. C.
徵兵延期願代書
日本行に要する一切の手續
◉各汽船會社切符販賣◉歸國再渡航及妻子同伴再渡航
◉帰化証に日本行旅券下附願手續
◉其他日英文電書類作製◉當國政府出生届
◉土地に關する一切整理事務◉土地家屋各種商店
バウエル街要塞代
奥村事務所
電話シーモア六四六七
住宅ハイ三〇六三アール

尚評なるカナデヤン薪炭會社の
コール
マキ
電話シーモア六五七三
夜ハイ三一九三エル
晩市バウエル街三九一岡田茶店内
矢野政八
住宅電話マポール五三二アール

新着荷御案内
■麻大堂の キナピリン
■永進堂の アンチヘブリン散
■丹平商會の（カ印）ヘブリン丸 三十仙五十仙一弗
■師岡藥房の實効散 三十仙五十仙一弗
■丹平商會の呼吸器丸 二十仙五十仙一弗
■帝國堂の天授 六十仙一弗
■丁丁堂の トツカピン 六十仙一弗二十仙
■聽力會の精力素 三弗五弗
其他いろ～藥化粧品 二弗二十仙
御用の節は是非御申付け下さい
必ず貴様の御滿足下さる品と自信致します
御藥は誠心堂
バウエル街二四九
電話シー四八八四

萬
會席御料理
晩市ゴーア街壹五
ヤマタキシー兩側
宴會の際は特に勉強いたします
電話シー四三九八
御めし手輕料理
並にうどんそば
バウエル街二六四

料理屋飯屋案内（いろは順）
晩市バウエル街
山科
電話シー二七七九
晩市ゴーア街一三〇
一力
電話シー四〇三三
晩市バウエル街四四一
芽物一切 天ぷら 林家
電話ハイランド一九九
晩市バウエル街二二九
千鳥
電話シー二六九九
ダンレビー街一三九
氷いろ～ そば 竹の家
電話シーモア四三五七
晩市バウエル街二五一
四三一七 御料理 鶴の家
中川つる
アレキサンダー街三二〇
樂々
電話シーモア四八一四
晩市メーン街二三九
音羽亭
電話シーモア八六九五
晩市メーン街一一六
梅香
電話シー四三六二アール
晩市バウエル街二六六
日の丸
電話シー三四三三
晩市ゴーア街一二四
みぎり
電話シーモア五五七〇エル
ダンレビー街二一九
めし 打うどん そば 氷色々 三玉屋
仕出し
電話シー二四一八
ざるそば、ひやしうどん、なべやきうどん、そば 天狗
出前致します 電話シー三五三八
晩市メーン街二二四
辯當並にめしの御用は
電話シー五七八二
晩市バウエル街三九三
〇一めしや
バウエル街二五〇
晩市バウエル街
めし並にうどん そば 仕出し 濱の家
電話ダンレビー街一三五四
晩市バウエル街二六一
曙 めしや
しげ子 ひで子
電話シーモア四〇三二
安くておいしい事晩市第一
うどん そば
御手輕料理仕出し
晩市メーン街一五〇
梅月
電話シーモア三九三八
會席御料理
東カドバ街四〇〇
うきよ
電話バイ一三三七アール
和洋食料品一切並に運送業
晩市バウエル街二三八
渡邊商店
電話シーモア三九九一
雜貨食料品
晩市東カドバ街一五一
紀伊商會
電話シーモア六八三

大工道具一切
秋山金物店
晩市バウエル街三六八
電話シーモア七五五四

日本行切符取次
アレキサンダー街三三
青木旅館
青木米吉
電話シー一七五五
時計販賣並に修繕
晩市バウエル街二四四
萩原時計店
電話シー四〇八四

前川石炭運送販賣
晩市バウエル街三四四
電話シーモア二二四〇
和洋食料品一切
精米業
運送業
酒井精米所
アレキサンダー街四七四
電話ハイランド四五二
新刊書籍
月刊雜誌
文房具類
晩市バウエル街二〇一
バウエル書店

MONARCH LIFE
日本人部代理
熊谷次郎
東カドバ街四一六
電話ハイ四二二四
モナーク ライフ
養老貯蓄保險
晩市バウエル街
電話シーモア四七四〇
手打うどん
同そば すし
仕出し致します
バウエル街二四六
京都庵
新谷三吉郎
電話シーモア三五五五

T. MAIKAWA
369 Powell St. Vancouver, B. C.
△新トロ、芋△おぼろ海老
△塩せんべい（各種）△新鮭
△加州新白米
△純日本白米（鯛取印）
△里芋△櫻干鰯△丸干鰯△乾カマス△丸乾ウルメ△新田作△新數ノ子
本店特約一手販賣
萬 醤油 一斗一升入 五升五合入
晩市バウエル街三六九
前川商店
電話シーモア参七貳壹

C. N. S. CO.
337 Gore Ave. Phone Sey. 839
Vancouver, B. C.
人員募集
（晩市ゴーア街三三七）
シー・ピー・アール ケットルバーレー鐵道線ギャング ショップ働
日加用達會社
シーピーアール 大阪商船 日本郵船
各汽船切符販賣
（電話シーモア八三九）

御婦人御子達衣類專門
其他切地毛糸類格好品一切
晩市バウエル街三二八
電話シーモア八七三
東山商會

□新荷着
内外種物色々 内外食料品及種物一切
バウエル街二〇五
書下村商店故め
岩本商店
電話シーモア三三九三

高等旅館
ホテル・ウオールド
バウエル街三九六
電話シー三七八八
高橋菊助