Vol. 20 No. 5631 Saturday November 28 1925 TAIRIKU NIPPO

大正十四年十一月廿八日（土曜日）第五千六百廿一號

大陸日報

TAIRIKU NIPPO
(THE CONTINENTAL DAILY NEWS)
PUBLISHED BY
TAIRIKU NIPPO SHA, LTD.
136 CORDOVA ST. E.
VANCOUVER, - B. C.

晩市パウエル街七五三
電話ハイランド三三四六

本紙定價（前金）
壹ケ月七拾五仙
六ケ月四弗貳拾五仙
壹ケ年八弗貳拾五仙

發行所 株式會社 大陸日報社
社長 山崎寒
晩市東カドバ街一三五
電話シ三〇六五

●新古家具賣買 落合商店

徳永製麺所

佛國内閣の組織難（一）

◇プリアンの組閣

去る二十二日に、パンルヴェの内閣が總辭職をした後、大統領のヴーメルグは、ブリアン、ヴーメー、エリオー等に後繼内閣の組織を求め、夫等が何れも失敗、――話は再びブリアンに戻つて、六十四歳のブリアンが、愈八回目の首相役を引受くる事に内定したらしく、昨二十七日の巴里發電は傳へる。

但し、勿論、右は「内定」丈けのものなのだ。――其の確定せるや否やは、本稿執筆の、本日正午には不明であつた。

が、右の内定なるものによれば其の顔觸れの、前内閣と殆何の相違もないものに過ぎないのだ。――即ち、前首相のパンルヴェが、陸相として閣内に留まり、前外相のブリアンが首相兼外相となり、其他も大部分は前内閣通りの所へ新たに、藏相として、ルーシュールを迎へた丈けのものなのだ。

從つて、之を下院の勢力より云へば、所謂「左黨聯合」――即ち急進及急進社會黨、共和社會黨、共和左黨の三政派の聯合内閣たる事、前パンルヴェ内閣と變りのないものなのだ。――唯だ目新しい所は即ち、ルーシュールの入閣丈けのものなのだ。

而かも彼の入閣は、第一次、第二次パンルヴェ内閣組織の時に、既に暗闘せられて、二回共に物にはならなかつた。――從不足を唱へた彼が、第二次パンルヴェ内閣には、特にヴァンサンを、商務大臣として身代りに出して居たが、此度は即ち、看板の藏相役を振り當てられて、上機嫌に、入閣を承諾する事になつたものかも知れない。

が、記憶すべき事は、其のルーシュールは、實に、エリオー内閣の財政方針に、大反對を唱へた男である事なのだ。

而かも、由來、エリオー内閣の財政計畫なるものは、社會黨（即ち勞働黨）の方針に、迎合せんとするものである事の厳々可くもない。

夫れに反對なるルーシュールの財政案なるものが、何れは、勞働黨の氣に入らざるものたる可きは大体、今日より、想像するに難くはない所なのだ。

從つて若しも、ブリアンの内閣が、像定通り成立する事になつたとしても、ルーシュールを藏相とするものたる限り、其の、勞働黨よりの、滿腹の援助を期待し得べからざるものたるは、特に附け加へる迄もない。

其の場合、ブリアンの内閣に、果して下院を切り拔くる丈けの確信ありや否やを吾輩は疑はざるを得ない。（未完）

世間話

南北生

◇日本で皇孫殿下御誕生

があると云ふので、私どもは、電報が、今日來るか、明日來るかと二十日頃から毎日御待ちして居る次第なのであります。――多分二十六日といふ事なのであります。――吹聴せられて、印刷せられて、から、此の話が、讀者諸君に見ゆる時は、或は、モウ御誕生の後になるのかも知れませぬ。が、次に掲げるのは一昨日到着の「婦人の國」十二月號に掲載せられてあるもので、御出產前の皇太子妃殿下の、御樂子を知るに、最もよいものと信じて、原文の儘に紹介して置きます。――十月廿五日、東宮侍從、本多正復氏の談話なのであります。

◇

「妃殿下は、十月の初めから、普通の御日課をお取り止めになりまして、今はたゞひたすらに御養生遊ばされてゐらせられますが、御臨月の近づいた今日でも、朝は毎日午前六時半にはかならず御起床遊ばされます。そして、御洗面お化粧、お召替への後、伊勢大廟並びに國陛下を御遥拜あらせられ、それから、午前八時に御朝餐をお召しになりまして、約一時間、その日の新聞や雜誌を御覽遊ばされた後、御座所につゞいてゐる日常のよいベランダにお出ましになり、カナリヤ、セキレイ、インコ、文鳥など御飼養の小鳥に御自ら餌をおこしらへ遊ばされ、水を取換へになり、また籠のお掃除を遊ばします。

◇

「またベランダの上に、お手づからお植ゑになつた盆栽の花などに水をお注ぎになつてから、今度は御所のお庭を御散歩になり、お庭の隅に御飼育になつてゐられるレグホン、コーチン、チャボなど四番の鶏に餌を遊ばされます。それが一時間もしておすみになりますと、また御所におお歸り遊ばされて、お身重のお體をもおいとひ、脊の宮のお召物の手入れ、給はず、脊の宮のお召物の手入れなどを遊ばします。」

◇

「御洋服などは一々感光油をおはらひになり、お襟などには揮發油をおひきになつたり、お和服をお畳みになつたり、脊の宮のお身の廻りのことは、女官達には一切手をふれさせ給はず遊ばします。脊の宮のお召物がさうですから、妃殿下のお召物などは申すまでもありません。女官達があまりの見れ多さに「私がいたしませう。」と申上げますと、妃殿下には「なんの、醫者の著したお產に對する書物なども、御參考にと申されてお讀み遊ばされます。」

◇

「かくして、妃殿下には、もはや充分に、御慶事の御準備は整はされて、今はたゞその日のみお待ち遊ばされてゐられます。」

◇

「取り分け、安產の秘法や、お產に對する注意などは、一々お目を通されます。つい先日のことでしたが、長野縣の農村のある一婦人が、お產に對する自分の體驗をこそと拜察されます。その外、澤山、そと拜察されます。その外、澤山、肉筆の冊子などは、二度も三度も讀み返しになられました。實際妃殿下の御安產を祈る國民の赤誠の言葉は、日に何十通となく參りますが、妃殿下のお喜びもさこそ、はかう、と詳しく書いて送つて來た、と御下問になり「ありがたく頂戴いたしましたと申し上げよ」との恐れ多いお指圖を受けます。」

◇

「それから、畫もお描きになります。妃殿下は、日本畫も、洋畫も遊ばされますが、御姙娠中は、お立ちになつたまゝ描ける、油繪ばかり遊ばしてゐられます。」

◇

「それにお喜びの日が近づくにつれて、全國の國民から、澤山の、御安產祈願の神社のお守りや、昔から地方々々に傳へられた安產の秘法、お產に關する注意などを送つて參りますので、私達がお届けに上りますると、國民の至誠に感せられてか、一々お手に取らせ給うて、御文庫の中に、しまはれます。そして「これはどこからだすつた」と御下問になり「ありがたく頂戴いたしましたと申し上げよ」との恐れ多いお指圖を受けます。」

◇

「妃殿下は、十月の初めから、普通の御日課をお取り止めになりまして、今はたゞひたすらに御養生遊ばされてゐらせられますが、御臨月の近づいた今日でも、朝は毎日午前六時半にはかならず御起床遊ばされます。そして、御洗面お化粧、お召替への後、伊勢大廟並びに國陛下を御遥拜あらせられ、それから、午前八時に御朝餐をお召しになりまして、約一時間、その日の新聞や雜誌を御覽遊ばされた後、御座所につゞいてゐる日常のよいベランダにお出ましになり、カナリヤ、セキレイ、インコ、文鳥など御飼養の小鳥に御自ら餌をおこしらへ遊ばされ、水を取換へになり、また籠のお掃除を遊ばします。

◇

「またベランダの上に、お手づからお植ゑになつた盆栽の花などに水をお注ぎになつてから、今度は御所のお庭を御散歩になり、お庭の隅に御飼育になつてゐられる、レグホン、コーチン、チャボなど四番の鶏に餌を遊ばされます。それが一時間もしておすみになりますと、また御所におお歸り遊ばされて、お身重のお體をもおいとひ、脊の宮のお召物の手入れ、給はず、脊の宮のお召物の手入れなどを遊ばします。」

◇

「御晩餐後になりますと、女官達と御一緒にお庭の花畑にお成りになります。このお花畑は、妃殿下が御成婚後すぐお作りになられたもので、種蒔からこやしまで、何から何まで御自ら遊ばしたものでございますが、近頃は、ダリア、バラなどが咲き亂れてゐますので、妃殿下は、その中で一番美しいものを毎日手折られては、脊の宮、東宮殿下の御座所に美しくお活けになります。活花は大變に御好きでゐらせられて、新宿御苑から毎日どゞけられるお花を、御座所でお活けになられますが、それが毎日なので、もしやお體にお障りになつては、と申上げますと「大丈夫です、毎日活けないと、氣が新鮮になりません。」と仰せられて、お苦しさうなお體を何とも思召さないやうに御快活に遊ばされます。」

◇

「それから、畫もお描きになります。妃殿下は、日本畫も、洋畫も遊ばされますが、御姙娠中は、お立ちになつたまゝ描ける、油繪ばかり遊ばしてゐられます。」

◇

「それにお喜びの日が近づくにつれて、全國の國民から、澤山の、御安產祈願の神社のお守りや、昔から地方々々に傳へられた安產の秘法、お產に關する注意などを送つて參りますので、私達がお届けに上りますると、國民の至誠に感せられてか、一々お手に取らせ給うて、御文庫の中に、しまはれます。そして「これはどこからだすつた」と御下問になり「ありがたく頂戴いたしましたと申し上げよ」との恐れ多いお指圖を受けます。」

◇

「取り分け、安產の秘法や、お產に對する注意などは、一々お目を通されます。つい先日のことでしたが、長野縣の農村のある一婦人が、お產に對する自分の體驗をこそと拜察されます。その外、澤山、肉筆の冊子などは、二度も三度も讀み返しになられました。實際妃殿下の御安產を祈る國民の赤誠の言葉は、日に何十通となく參りますが、妃殿下のお喜びもさこそと拜察されます。その外、澤山、醫者の著したお產に對する書物なども、御參考にと申されてお讀み遊ばされます。」

◇

「かくして、妃殿下には、もはや充分に、御慶事の御準備は整はされて、今はたゞその日のみお待ち遊ばされてゐられます。」

其の時々の事ども

米の代りに栗の實

◇日本の十年計畫

◇米國でナッツ類の栽培が盛になつて來た事は、嘗て本欄で紹介して置いた。――同じく「ナッツ」と名のついて居る栗の需要も亦、殖ゆる一方になつて居るらしい。

◇所が、最近の日本では、更に進んで「米の代りに栗」といふ宜しい。――而かも其の木材は、鐵道枕木として無限の需要がある。

◇若しも日本の、一万二千の町村が、一ケ町村毎年千二百五十本（夫れに要する土地、一町二反五畝）宛植付けて行く事とすれば、十箇年間には、正に、全國に、一億五千万本の栗の樹がある事となる――といふのだ。

×　×

◇併し、栗の樹植付の有望な事は、何も日本に限つた事ではあるまい。

◇現に此の晩香坡の日本人間の栗の需要だけでも大きなものだが近年は、日本からばかりでなく、實に、鼻の先の、ウオノック邊から、送り込まれて居る。

◇仄に聞く所によれば、日本種を育てた白人農業者が供給して居るのだといふ事なのだ。

◇云ひ出したのは農林省山林局の林務課長、入江魁といふ人なさの、自分の身の廻りくらゐなことは何時になつてもできます。」と仰せられるのでございます。」

◇

「また最近は、皇孫が御誕生遊ばされてから急にできまいと仰せられて、御座所の中には、皇孫をお喜ばせ給ふために、お人形や、お花や、いろ〳〵のものをお集めになられて、それは美しくお飾りになられました。只今は、ピアノもヴァイオリンもお稽古をお止め遊ばされてゐられますが、それでもお暇のときなどは、よくお彈遊ばされたり、朗かなお聲を拜することが度々ございます。」

◇

「御晩餐後になりますと、女官達と御一緒にお庭の花畑にお成りになります。このお花畑は、妃殿下が御成婚後すぐお作りになられたもので、種蒔からこやしまで、何から何まで御自ら遊ばしたものでございますが、近頃は、ダリア、バラなどが咲き亂れてゐますので、妃殿下は、その中で一番美しいものを毎日手折られては、脊の宮、東宮殿下の御座所に美しくお活けになります。活花は大變に御好きでゐらせられて、新宿御苑から毎日どゞけられるお花を、御座所でお活けになられますが、それが毎日なので、もしやお體にお障りになつては、と申上げますと「大丈夫です、毎日活けないと、氣が新鮮になりません。」と仰せられて、お苦しさうなお體を何とも思召さないやうに御快活に遊ばされます。」

◇

「それから、畫もお描きになります。妃殿下は、日本畫も、洋畫も遊ばされますが、御姙娠中は、お立ちになつたまゝ描ける、油繪ばかり遊ばしてゐられます。」

◇

「それにお喜びの日が近づくにつれて、全國の國民から、澤山の、御安產祈願の神社のお守りや、昔から地方々々に傳へられた安產の秘法、お產に關する注意などを送つて參りますので、私達がお届けに上りますると、國民の至誠に感せられてか、一々お手に取らせ給うて、御文庫の中に、しまはれます。そして「これはどこからだすつた」と御下問になり「ありがたく頂戴いたしましたと申し上げよ」との恐れ多いお指圖を受けます。」

The Yokohama Specie Bank
822 3rd Ave., Seattle
Tel. Ella. 3575, P.O. Box 1917
設立 明治十三年
資本金 壹億圓
積立金 八千三百五十萬圓
世界各大都市に支店又は取極銀行有之
外國爲替事務を簡捷に取扱申候
横濱正金銀行 シヤトル支店
日本向定期爲替手形
（利息）目下六ケ月以上年六分
郷里送金（無手數料）横濱店内に特殿郵便局有之
全國各地へ迅速に送金取扱申候

（名宛便郵）
The Sumitomo Bank of Seattle
802 3rd Ave. Seattle, Wash.
日本向定期爲替手形
利息六ケ月以上年六分
郷里送金 日本全國何れの地へも無手數料
最近便にて送ります
トシルア 住友銀行
社長 男爵 住友吉左衛門

THE ROYAL BANK
of Canada
East End Branch,
Vancouver, B. C.
△預金▽
銀行中で最も強固で便宜なローヤル銀行と取引下さい
當行は勞働をなさる方にも商業家にも市内何れの方にも又は英語の解りにくい方にも何の心配もない樣に日本人事務の員が親切に取扱致します
△送金▽
地方御在住の方は日本文の手紙にて總ての用弗が送せます
ローヤル銀行
メーン及ヘスティングス街角

取扱店
東デヨーヂア街二四三
電話シーモア九一七八
アレキサンダー街一一七五
電話シーモア一一七五
アドミラルライン
太平洋汽船會社晩香坡支店
松山商會
青木米吉

アドミラルライン
American Oriental Mail Line
Operated for
United States Shipping Board
by Admiral Oriental Line
Managing Operators
City Ticket Office, 1300 Fourth Ave.
General Offices, 1519 Railroad Ave. So. Seattle
米國船舶局所屬汽船
美港出帆廣告
マグデエファーソン 十二月五日
ヂラリンド 十二月十七日
同 廿九日
運賃（壹等 神戸迄參百弗 横濱迄參百拾壹弗）
（參等 同 五拾五弗 同 五拾七弗）
横濱迄十日間
晩市美港間汽船切符呈上

SUN LIFE of CANADA
安全な職業の方へは不具傷病保險付及び怪我の死亡者は保險金額面の一倍仕拂の特點付證書を發行す
保險金が切れますとすぐ通知書が出せませんから毎度の期日を過ぎぬやう掛金を仕拂つて下さい
掛金が切れますとすぐ通知書が出せませんから毎度の期日を過ぎぬやう掛金を仕拂つて下さい
現住所をかならず御通知下さいませ

加奈太サン生命保險
加奈陀生命保險會社中の最大會社
世界各國と日本各地に代理店あり
滿二ケ年保險料支拂後は醫師の再診斷無く第十二ケ月間の支拂猶豫法及種々特點あり
本部代理 中野事務所
主任 中野厚庄、東野輔、伊澤小次郎、林月之助
晩香坡市東カドバ街三百番
電話シー（八七二八八 五七二八R二）
地方代理人
オシヤンフオルスタヴストン 兵頭英一
ミルクリーク 小田茂三郎
ピーバーコーブ 小林貞次
ポートアリス 水川宗一郎
森堀源太郎
正春

O.S.K. LINE
運賃
（壹等横濱迄 一九五弗 神戸迄二〇五弗
ろんどん丸及ばらい丸に限り一等横濱迄一五五弗
日本行發等洋食附六〇弗 和食附五五弗）
晩市美府間汽船切符呈上
船名 美港着 美港出帆
あらばま丸 十二月九日 十二月六日
あふりか丸 十二月廿一日 十二月廿六日
ありぞな丸 一月四日 一月七日
あらびあ丸 一月廿一日
晩市代理店 Empire Shipping Co.
美府代理店 Ritter Consolidated, Ltd.
大阪商船株式會社 タコマ支店

日加貯蓄
◇貯蓄預金
◇定期預金
◇公債賣買
◇當座預金
◇日本送金 何れの地方へも無手數料にて簡單迅速に御取扱ひ申候
◇最近締切日 ヂエファーソン十二月四日 あらばま丸十二月五日
日加合同貯蓄會社
社長 田村新吉
晩市パウエル街三九八
（電話 シーモア 壹貳參）
JAPAN AND CANADA TRUST SAVINGS CO.
P. O. Drawer 130 398 Powell St.
Vancouver, B. C.
此アドレスを封書へに貼付下さい

M. Furuya Co. Ltd.
46 Hastings St., W. Vancouver, B. C.
赤松印
新米着荷
ふつくりと炊ける新米獨特の香りと味を
御賞味下さいまし
「た米はたいしいのが生命
目方は正味入が御德用」
正味百封度入 八弗五十仙
正味五十封度入 四弗三十仙
晩香坡市西ヘスティングス街四六
古屋商店
電話シーモア二九三三

錦を召して

日本に御歸朝なさるに先立ち御土產物や御仕度には是非弊店を御一覽下さいませ種々取揃へて御來店を御待ちして居ります

値段は極安價にて差上げます

◆日本にて喜ばれるものは？

▼世界的に有名なる**ワタマン**万年筆

▼世界的に有名なるエバーシャープペンシル

定價二弗七十五仙より二百五十弗まで種々あります

定價七十五仙より六十弗まで種々あります

▲最も便利な安全剃刀　五十仙より十弗まで色々

▲オートストラップ　四十五仙より十弗まで種々

化粧石鹸

三個入四十仙より九弗まで種々

▲懷中用精品　白粉と紅　一弗五十仙より種々

▲イーストマン寫眞機　四弗六十五仙より六十七弗三十仙まで

▲クリツバー　一弗七十五仙より六弗まで種々

▲理髮用及裁縫用鋏　値段は使ひはらす色々イヤズあり

▲カミソリ　キングカツタ一弗七十五仙　ツバー二弗五十仙　其他獨逸製四弗五十仙まで

▲櫛とピン　七十五仙より六弗まで種々

▲皮帶　一弗より八弗まで種々

▲髮ソリブラシ　卅五仙より七弗まで種々

▲ムーリク　卅五仙より種々

▲白粉　卅五仙より種々

▲クチベニ　廿五仙より種々

▲ホホベニ　廿五仙より種々

イーストマン寫眞機
ワタマン万年筆
エバーシャープペンシル
NIMI SHOKAI
特約店　新商會
晩市バウエル街參參壹　電話シーモア壹參參五
見商會
POWELL ST. VANCOUVER, B. C.

●高等南京料理
コックは別道の熟練者で料理は貴様の口に合ムやう
美味に調理　値段は大々的勉强
晩香坡市バウエル街三八二
新南京樓　電話シーモア七八七五

●鶴龜印白味噌　特約一手販賣
晩市バウエル街三七
崎商店　電話シーモア二四二三

來年は
年ラト

◎新しい意匠
◎美しい印刷を誇りとする
新年ハガキ賣出
◉見本は御一報次第に送り致します
メガネ　新調修繕
電話シー四七六八
郵便切手賣捌
ワタマン万年筆特約店
近藤特許賣藥店
'O. KONDO Co. 390 Powel St. Vancouver, B. C.

二見軒屋　丸橋運送業
自宅電話フェヤモント五七七六
出張所近藤藥店電話シー四七六八

室内清潔
各室共湯水ヒーター設備あり
晩市バウエル街三二六
キングルーム
電話シー三五七二アール

夫婦者に最適當
ガスヒーターステーム風呂の設備あり
プリンセス街二二五
ユレカルーム
電話シー一七六三
金持ち歓迎

▲和洋食料品一切
▲陶器類
スペーナ河ボートエンジントン
岸本商店
郵便番號三一

ルーミングハウス經營者の御注意
只今の時季は最もヒーティングパイプ及其設備に關する御修繕なさるに好都合です
當店では大勉强で各位の御用に應じます
電話シーモア七七〇
エバーブラウン
市内東デヨーダヤ街三三一

局等
南京料理
日本人諸君の御來店を歓迎仕候
バウエル街二三七
新北京
電話シーモア五七七四

バウエル街二五二
同支店
電話シーモア三五一七

美食家各位は慥に滿足さるゝ
晩香坡市バウエル街三五八
南京御料理
仕出し　東京酒樓
△材料精選△應接上品△新たに修繕△創業十ケ年以上最近一流の料理人支那より新來致しました事を御披露申上ます
私の店は他の支那料理店とは何等の關係なきことを御得意様に臨んでお斷り申上げます
電話シーモア三九四二—三三六五オー

◈魚類◈肉類◈青物類◈
◈カマボコ製造◈和洋食料品
バウエル街二五三
電話シー五四四一
BC魚店

海産物並に直輸出入商
バウエル街五五八
電話ハイランド三四七
558 Powell St.
伊藤商會
Vancouver, B. C.

和洋雜貨食料品
晩市バウエル街三七九
江畑商店
電話シー三八九五

▲鮮魚▲肉類▲濱物
▲野菜物▲上等みそ
▲醬鮮▲こんにやく
▲こうじ卸小賣
多少に拘はらず御用命下されたく願上候
バウエル街三一五
敷島魚肉店
電話シーモア四四九九

廣島屋旅館
奥地家傳胃病藥販賣
アレキサンダー街二三〇
佐藤茂平
電話シー一六一七（郵便番號二六七）

御菓子製造
バウエル街二三五
二階にムーあり
横山菓子店
電話シーモア六九四一

日本行切符取次
アレキサンダー街二三
青木旅館
青木米吉
電話シー一一七五

和洋雜貨食料品卸小賣
郵便バウエル街七八八
電話ハイ一三六
近江屋商店

□□婦子人供衣服
□□同附屬品
□□ボンネット
□□きれ地各種
其他日本婦人向の品種々取そろへ有之候間多少に拘はらず御求め願上候
デビッド スペンサー
DAVID SPENCER

和洋雜貨食料品
東洋商業會社
P.O.Box 46 Port Essington, B.C.
同支店
824-3rd Ave Prince RuPert.B.C
郵便番號七六六
主任　大橋松次郎
電話グリン五七八

迅速丁寧
バウエル街二二三
尾本運送業
並に草畑、電話シー六四〇四
キャンデー、果物類

和洋雜貨食料品
晩市西第二街一六五八
電話ヒ三〇一
西村初商店
イーバン（ドンン街）郵便番號五番
西村初支店
電話イーバン四九

御旅館
日本行切符取次
美術チャヤム街六三六
郵便番號一三〇三
電話シー五四四一
石田旅館　石田万藏
636 Chatham St. Victoria, B. C.

御旅館
日本行船切符取次
郵便番號一三三三　電話九六四
大澤旅館　大澤仲之助
820 Fisguard St. Victoria, B. C.

手打うどん　そば
干うどん　そうめん
紙二斤卵入五斤　うどん
晩香坡市ダフリン街一七四
電話フェヤモント一四〇六
燒鰹製造卸賣
曾根製麵所

鍼灸あんま
電氣治療專門
晩市バウエル街三九六
ウオールドー八號
一四三エル
松居

室内清潔各室共湯水ヒーター
バウエル街三六六
サンルームス
郵本正人
電話シー八四六九

N.Y.K.
801 First Ave. Seattle, Wash.
日本郵船美港出帆廣告代理
B. W. Green Agent
W. P. Dale
日本郵船シヤトル支店
船名　入港　出帆
横濱丸　十二月十七日　十二月卅一日
加賀丸　十二月九日　切符取次店
伊豫丸　一月十三日　一月廿七日
靜岡丸　二月三日　二月十七日
改正一等横濱行一九五弗・特月行二〇五弗
運賃（日本各地行三等洋食五七弗和食五五弗）
【三等客室は船員附ゆり】
晩市
岡部松之助
商業組合
中山義一事務所
プリンスルパート　持田平夫
美市大澤旅館
石田旅館

●富士山印蓄音器レコード
●コロンビア蓄音器
●シンガーミシン
●乳母車、歩行器
●和洋樂器、子供椅子
●針、油
●目覺御一服火鉢
メーン街貳拾貳
電話シー三六九六
山陽商會

晩香坡市バウエル街參壹壹
天野運送社
電話シー四二一九住宅ハイ一三八八エル

和洋雜貨
化粧品類
絹地綿布各種
男女仕立物一切
バウエル街三二九
電話シー三二九〇
宮崎商店

洋服新調に當つて
品質の上等と
仕立の丁寧を頼まるゝならば弊店に御用命下さい
弊店の品物は決して色變りのせいてどを持に御吹聞いたします
晩市メーン街二二五　電話シーモア二六六四
田鍋洋服店

大陸婦人欄

女學生三百人

先生に辱ねられて答へた

色魔の誘惑ぶり

中年男が一番アブない

東京麻布日ケ谷の府立第三高女で、上級生を渡らしたのは無理もない、イヤ油斷も隙もあつたもんで、今秋迄に生三百人について色魔の誘惑ぶりを直接しらべた、そうしたら驚くかれ、直接行動に移つたのは社會運動ばかりでなく、誘惑手段もその通りであることがわかつた

× × ×

こゝにいふのは三百人の女學生が無記名でそれぞれ自己の誘惑にかゝつた顛末を先生の手許へ書いて出したのだ、しかもそれが大正十一年から今度四年間の出來事をめいめい書いたのだ、校長代理の塩見先生がそれを全部調査して、

「いや世相の動搖

といふ一事がこれを見ると　ッハリ判つたやうな氣がする」と先生はツバリと笑ひながらおやない」と語を結けあのを聞く

かつた「四季に分つと夏と秋が一番で春と冬は少い、場所では電車内が總體の九分を占める程餘計で次は道端や電車停留場、それから自動電話室、公園などで誘惑に逢つたものが少し有る、どんな風體の奴がやるかと云へば色魔の大部分は學生風と紳士風で會社員風體のサラリーメンは一寸少く、勞働者風體の者はごく稀だ、資格なのは七十ばかりの爺さんの色魔に逢つたのが二人ばかりあり、其の方法は種々雜多だが、これを檢して態度誘惑といふ奴即ち嘆をなでたり、手をコツソリ握つたりするのが一番餘計で、其の次は

親切

でかしの言ひがかり第三番は見ゐ隠れの尾行第四番は名刺第五番がラブレター第六番が暴行物迫、その他オールバッタや七三に分けた大事の黒髪や貴重の鉛筆や、メリンスの着物の袂をいつの間にか切られた者が二三人あつた、そして出逢つた時刻では夕暮が一番多く、次は朝、夜はなるべく外出せずこれは少かつた唯

看逃

がし難いのはこんな色魔の年齢だ近頃は不良少年などの問題が馬鹿にやかましいけれど生徒のやられた體驗によると一番多いのは二十四五の學生風、その次が所謂壯年の三十近くから四十位までだつたさうだ、初孫の一人もある良い年をして女學生を誘惑するなどは以ての外のことだが不良少年よりもこうなるとこつちが一層問題で油斷出來ない世の中になつた

◉手廻しがよい

◇首を縊つた男

濱松市中山町藤原安次郎（二）は持病の喘息で長らく患つてゐたが到底全治の見込がないので十一月十一日午後二時頃王神社裏で縊死して了つた、その後へ妙な男が安次郎方を訪れ「御注文の品を御届けに參りました」といふ、近所の人が代つて受け取ると死ぬ前にあつらへた、棺桶、幔幕、その雜式用具一式

失火の申譯なさに

責任感から自殺する

保險金一万八千圓ばかりは雇人だちに分配

東京日本橋松島町二四鳥料理「松しま」の主人瀬川龜三郎氏（四）は十一月八日自分の過失から火を發し金巾六四戸を出したが、氏はこの責任感に打たれ出火

當夜

火の中に飛び込んで死を以て罪を償はんとしたが（雇人に妨げられて果さず、以來鬱々として其の機會をねらつてゐたが、十日午前九時頃取調べられた久松

謝罪

署から歸宅するや妻を横濱の親戚へやり立退き先なる知人の同町一の三杉山方で毒藥を飲みそれより苦悶を忍びつゝ自動車で隣近所一軒一軒へ火元の

詫

で行つたが同十一時頃歸宅するや間もなく杉山方門前で打倒れた、其の樣に杉山方家人が打ち驚き直に自動車で同町一の四松島醫院へ送つて應急手當を加へたが多量に飲んでゐるため手當の甲斐なく午後一時絶命してしまつた、瀬川氏は平素稀に見る責任感の強い人格者で、雇人女中等はいづれも慈父の如く敬愛してゐた、それがため一度同人の自殺が傳はるや女中雇人等は親に死なれた如く

愁嘆

し前記杉山方へ駆けつけ死體を圍んで泣きくづれよその見る眼も氣の毒であつた、同夜は一同憂愁な通夜をしてゐたが雇人の一人長瀬君は

「主人は佛樣のやうな人で私だちを、子のやうに愛してくれました、私だちが火事ですつかり燒いてしまつたのを氣の毒がり自殺する前日私だち一同を呼んで保險の金が一萬八千圓ばかりあるから夫れを皆で分配して燒いた衣類を買つて呉れと詫るやうに云つて下さいました」

M. Furuya Co. Ltd.

クリスマスとれ正月を迎へるに

御用意萬端は何卒古屋で

◎御贈物（第一皆樣の御心遣ひなさるのは年末年始の御贈物で御座いませう 頂いて何より喜ぶのは家庭本位の實用品殊に食料を最も好まれます 白人向きには陶器類、塗物類の飾りにも實用にもなる雜貨類が澤山參つて居ります 御贈物は安心の出來る古屋へ御決めを願ひます）

◎御馳走（新らしい年を迎へるには何でも新らしい品を御用意遊ばせ 新敗ノ子、新田作、スルメ、コンブ類のた正月の必需品から 一家寛いで夜食後などに話しながら食べる 栗ナツツ、みかんの類まで何でも揃つて居ります）

◎れ餅や羊羹（た正月にはなくてならないた餅類、ノシ餅、小餅、豆餅、ゴマ餅 一流のた店と特約して御便利に御取次ぎ致します）

◎新年カード（日本式の年賀狀に住所姓名刷込も當地風の英文のクリスマスカード何でもた好みのまゝに御注文に應じます）

◎商品目錄（例年の通り年末年始の御贈物からた食料の御注文に御便宜の樣目錄を印刷して居ります 御申込次第何時でも御送り致します）

晩市西へステングス街四六

古屋商店

電話シーモア二九三三

△土地賣買通辯法律事務代理業

△無料人事相談所

△大陸傷病保險會社

日本人部代理店

右者世界最大の傷病保險會社なり傷病保險は萬人の生活を保證す御希望の方へ説明書送呈す

電話事務所シーモア八五一九 住宅ハイ四一七六アール

向上之友社 晩市ゴーア街二一四 山田事務所 主任 山田昌則

日本人部代理 汽船切符販賣 法律事務、通辯代書一切、其他一般代理業

晩香坡市パウエル街二三一 電話事務所シーモア八一〇七 自宅フェヤモント一八六七エル

井手兄弟商會

◎當國政府及領事館屆出願書

各專門醫介通辯 △其他代理業 △土地家屋修繕 パウエル街二四五 濱岸事務所 電話シー一六五六 自宅東ベンダー一八三三 醫學士 日下清方 電話ハイ二〇一三エル

診察時間 毎日朝九時より夕七時まで 日曜祝日は正午十二時まで 晩市アレキサンダー街五二二

東カドバ街四三八 醫師 石原明之助 電話ハイランド一一一

診察時間 午前十時より十二時まで 午後二時より六時迄 日曜休日は正午十二時迄 パウエル街三九一

醫學士 高橋康百 電話オフィス、シー五三二〇 自宅東ベンダー街二〇一四 同電話ハイ四二二〇エル

ロビー・シー州公認歯科醫 パウエル街二一〇 下高原醫院内 影山歯科醫院 電話シーモア二四九八

三宅歯科醫院 ドクトル 三宅秀雄 東ヘステングス街二一五 電話シーモア八六八六 電話ハイ二一二五アール 自宅

晩市パウエル街三九六 葛原歯科口腔外科醫院 電話シーモア六一九〇 スプラストン分院（尾崎宅）田曜（火金）午後七時より

松宮の突飛な

冬物減價大賣出し

廿七日（金曜日）より三十日（月曜日）まで三日間

本年度最終の月末スペシャル大賣出しで御座います 益々寒さに向ふ冬の御仕度は是非御見逃しなく此のチャンスに……

◇男子用品

オバコート（純毛の最新流行スタイル ベルト付又はベルトなし）定價二五、〇〇 特價拾八弗七拾五仙

其他のオバコート 純毛ギヤバデン 〔二七、五〇 二九、五〇 三五、〇〇〕一割引

レンコート（日本人向特別仕立ベルト付）一九、七五 拾六弗四拾五仙

其他のレンコート 〔三三、七五 三九、五〇 三四、五〇〕一割引

◎クツ下類

	正價	特價
ペンマンス赤カバト靴下	五〇 三足一	弗
ペンマンス純毛（ザー色靴下	七五 二足一	弗
ウールゼースポート靴下 シマ入	九五 一足	六十九仙
サンデー用中厚純毛靴下（リップド）	八五 一足	六十九仙
半毛仕事用中厚靴下	二五 一足	二十仙

◎アンダウエア

	正價	特價
ペンマンスプレフアード純毛アンダウエア	一組	二弗七十五仙
アトランチツクアンダ（クリーム色）	一、二五	九十五仙
中厚メリノーアンダウエア	一、〇〇	八十五仙
スタンフイルドアンダウエア	一、七五	一弗四十五仙

◎スウエタコート類

	正價	特價
純毛前ボタン付スウエタコート	三、五〇	二弗六十九仙
袖なしスウエタコート	一、七五	一弗二十五仙
スポートスウエタ	四、四五	二弗九十五仙
純毛スウエタコート襟付前ボタン六、七五		五弗八十五仙
極厚手純毛ブールオバー（シェーカー編）	九、二五	七弗四十五仙
毛糸編猿又	二、六五	二弗三十五仙
サンデー用皮手ぶくろ（茶、鼠）	一、七五	一弗四十五仙
シルクサスペンダー	一、二五	八十五仙
サスペンダー（ゴム花ん用）	一、七五	四十九仙
ガーター 各種色合	一、四五	二十七仙
アミネクタイ	一、八五	五十五仙
カラーシヤツ 最新流行柄	二、七五	二弗廿五仙
洋傘	二、九五	
サンデー用バンス	一、五〇	一弗
同ブルーサーデバンス	二、七五	二弗三十五仙
	五、二五	四弗四十五仙

◎仕事用品

	正價	特價
皮手ぶくろ（ソウミール用）三打限	六ペヤ	一弗
ゴム付シマ入布手ぶくろ	一、二五	九十五仙
牛皮手ぶくろ（長カフス付）	一、七五	一弗二十五仙
オバオール（淺黄、シマ）	一、一五	八十五仙
半毛オバーシヤツ（鼠、カキ色）	二、一五	一弗七十五仙
純毛オバーシヤツ（鼠、カーキ）	五、四五	三弗九十五仙
防水テンバンス ソフト地にハードの二重	六、七五	五弗七十五仙
同テンシヤツ（肩二重）		

◎婦人及子供物

	正價	特價
婦人用純毛ウールゼースターキング（フォン、モール、茶、コーチング） 二打限り	ペヤ 六十九仙	
同ペンマンス靴下 シルクと毛混合 各種色合	一、〇〇	七十九仙
同アンダシヤツ 半袖クリーム色	一、二五	九十五仙
同アンダシヤツ 半袖シルク筋入	一、三五	
同ユニバーサル製純毛スウエタコート ボタン付	五、七五	四弗九十五仙
ボーイキヤツプ	一、四五	一弗
同ペンマンスアンダウエア	一、七五	六十五仙
鼠色毛布	三、九五	三弗三十五仙
フランネルシーツ（特大ダブルサイズ）	二、二五	二弗五十五仙
シーツ（ダブル）	一、七五	一弗七十五仙
シーツ（スリコワダ）	一、四五	一弗三十五仙
枕カバー	五十五仙	三十五仙
ネコ印毛糸 各種色	二弗廿五仙	一、五〇 一斤 一弗
白ネル（廿七吋巾）		五ヤード 九十五仙

其他總て一割引

（但し二三の品を除く）

晩市パウエル街貳貳九

松宮雜貨店

電話シーモア四一九一

小包料共前金にて御願ひ申します

晩市パウエル街貳貳九

松宮雜貨店

電話シーモア四一九一

諸方面の表悼

皇太后陛下御大葬に際して

〔サタワ二十七日〕皇太后陛下御大葬に際して本日當地のクライスト教會に開かれた追悼式には總督大臣、首相其他閣員一同參會、盛大に挙式された、國防省は陸海軍に服喪隊一同（訓電）し明二十八日まで半旗を掲ぐべしと命じた

〔モントリオール二十七日〕本日午前十一時マウント・ロイヤルでは追悼を鳴らした市内諸教會は明日午後挙式を行する

〔ヴィクトリヤ二十七日〕皇太后陛下御大葬に就て當地はアーモリーにて追悼挙式あり州知事、首相、閣員、議員及び州代議士、軍人、市會役員等多數參席した、尚當地の救世軍が州政府と協同で開いたのであつた

本黨の合同派を 黨内の毒素呼はり

〔東京二十七日〕政友本黨の松田總務は政本合同問題に關し合同派は黨内の毒素であると悪罵したので合同派が憤慨し紛糾を惹起した合同派は此の際分裂するか如何に就て松田の出處進退を明にせよと要求した

段執政の辭表提出

〔北京二十七日〕段執政は臨時閣議を召集して愈辭表を提出したが後繼者として日下天津に居住せる前大總統黎元洪は段の殘餘任期八十三日間の臨時執政に就任を承諾するであらうと

張作霖居宅の厳戒

〔奉天二十七日〕戒厳令下にある奉天城内の張作霖居宅の周圍には數萬の兵を配置して厳重に警備して居る

安福派の巨頭拘禁

〔北京二十七日〕馮玉祥は天津を発ぬて張家口より入京し直に安福派の巨頭曾毓隽を拘禁した

獨逸議會と保障條約 國際聯盟への加入可決

〔伯林二十七日〕獨逸議會は愈本日ロカルノの保障條約を批准し獨逸の國際聯盟への加入も可決された、投票百七十四對三百であつた

土耳其の態度強硬

〔倫敦二十七日〕土耳其國は北メソポタミヤに於けるモスール地方の紛糾に就て國際聯盟の強制決定を拒絶する旨決したと入報があつた、明日ヂェネヴァに向へ土耳其外相に對し此旨訓令したとの事である

經濟學者の觀たる 最近移民の情勢（二）

太平洋沿岸に移住する外人 中加奈陀人反墨國人最多數

ミーアス教授發表

ミーアス教授は更に最近米國入國移民の源泉をその地理的分布の點より觀察して曰く

茲に最も顕著なる事實は米國に渡航し來る移民の源泉の地理的分布は過去三十年間に於て百十八パセントの

◇增加である

ある、前十ケ年間の增加率百十五パセントより多い、而して斯くの如き歐國移民增加と共に注目すべき現象はテキサス、アリゾナ、カリフォルニヤの三州が他の四十五州全體よりも多くの移民を吸収したる事實である、在米歐國人の半數の在留するテキサスは更に最近入國歐國人の約半數を吸収した、また新たに移住せる移民各十人中の七人は歐國人であつた、米國人口に加へられた北米大陸出生外人の殆んど全部は定住の目的をもつて入國したものである

◇之れ等移民に關する政府の計數は他に不正入國者あるため、絶對に正確なものではないが一九二四年度メキシコ移民の入國數を八萬七千六百四十八人、出國數千八百七十八名、一九二五年度入國者三萬二千三百七十八人、出國者二千八百七十五名と記錄してゐる、斯かる出入移民數の膨脹は加奈陀移民に於て更に甚しく同國人は一九二五年入國者十万人の多數に上りたるに反し出國者は僅に二千人に過ぎなかつた、右の如き移民入國の情勢は已に一億一千五百万の人口を抱擁する米國に對して或種の影響を與へずにはゐない、何となれば入國移民中獨逸人系は最も多數を占め一九一〇年及び一九二〇年には第一位を占め

◇露國人は一九一〇年第二位、一九二〇年第三位、加奈陀人は一九〇〇年第三位、一九一〇年及同一二年に第五位を占めて以前入國移民中の最大多數を供給せる五國中の愛蘭、英國及び瑞典三國は一九二〇年度に於て前記刻國とその地位轉倒すること〜なつた間である、最近入國數激增の勢ひを示せる歐國移民の大舉入國は極近年のことで、一九〇八年以前に於ては毎年七百五十名にも達しなかつたが其後俄に激增して毎年平均二萬人の入國あり、これ等の目睹する新移民の潮流中最も驚異すべき現象といはねばならぬ

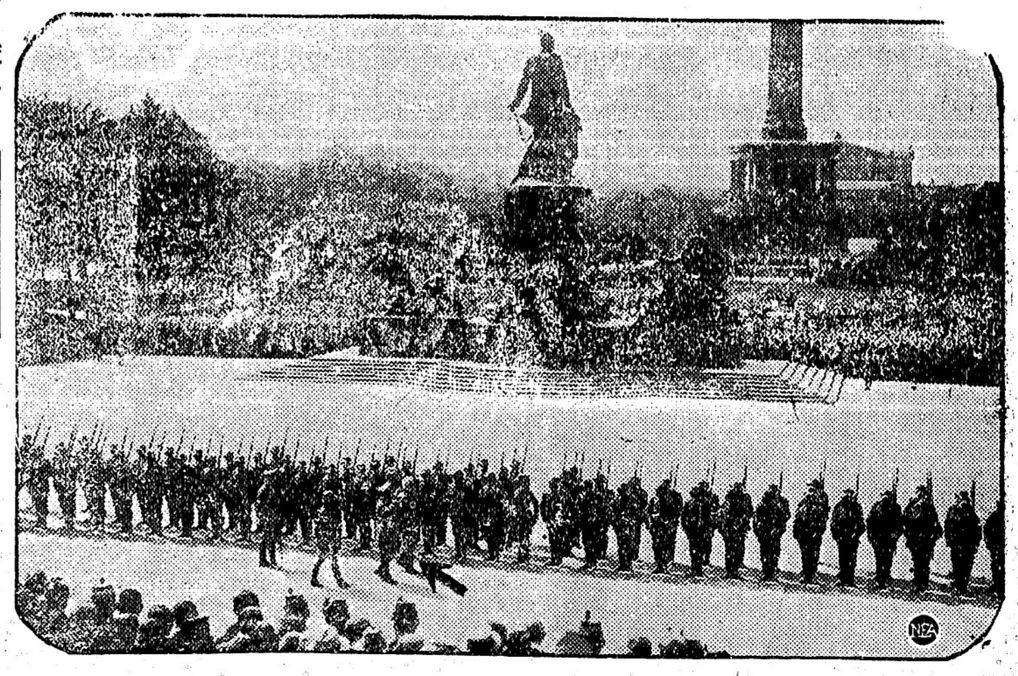

ヒンデンブルヒ大統領の伯林に於ける閲兵式（大陸寫報）

黄煥勝監禁 關係の裁判 來週に延期

既記ナー・ピー・ヴイー・ロビンソンが提起した辯護士ヂャクソン等五人に關する黄煥勝監禁事件關係の裁判は昨日ポリス・コートで一先づ明かれたが被告辯護士フアリス氏病氣等の事情で來週火曜日に延期となつた

競馬に賭けた金 本年國中で

本年當國内三十三ヶ所のレストラックで競馬に賭られた金は總計四千九百八十六萬七千七百六十五弗に達したとサタワ大藏省は昨日發表した、昨年の分に比すれば二百三十七万三千八百六十八弗だけ減つて居る、ピー・シー州の分は昨年は六百三十九萬七千三百七十弗、本年は三百四十七万八千三百四十五弗であつた

救世軍の醵金

三十日から開始

來週月曜日から全週に亘り當地救世軍はポイント・グレーの產院建設の爲の醵金運動を續ける、三萬弗を集めんとするのである

平原州の寒氣

二十六日夜から昨日にかけ平原州は寒氣增大しサスカツーンの如きは零下十度、國中で最も激烈な寒さであつたと

昨日の地震

昨日午後一時三十七分ヴイクトリヤ市外ゴンザレス觀測所に地震の感應があつたが震源はヴイクトリヤから約六哩、多分ワン・ド・フカ海峽の下と觀測された

ハイ・ウエーに並木を植る

晩香坡キカニス倶樂部ではバンクイック・ハイウエーに國境から晩市まで並木を植る計畫を立て近く着手する事となつた

支那人カムヨーの上告却下さる

白人の女を誘拐したとの廉でポリス・コートで懲役二年との宣告を受けた支那人カムヨーは既記の如く上告したが遂に右は昨日却下となり二年の苦役に服せねばならない事となつた

エンプレス入港期

エンプレス・オヴ・ルシヤ號は三十日夜九時檢疫所に着き十二月一日（火曜日）朝に當地入港の筈となつて居る

スタイルがよくて値段が安い
御婦人及た子供衆の洋服は是非とも
寺西婦人子供洋服店
バウエル街四三三
電話ハイ四五三エール

純良新鮮ミルク配達
晩市メーン街三〇〇
ローズバンク デーリイ 篠末松
電話シーモア三三一七

船切符販賣
日本行各船切符直接販賣致候
大阪商船 日本郵船 シーピーアール 切符販賣代理人 中山義一事務所
晩香坡市バウエル街二三五
電話シーモア七六五二 自宅ハイ二三〇七アール
◉妻子、使傭人、定着農夫等一切の呼寄願、再渡航證明
◉出生、死亡、婚姻、離婚、養子縁組等其他戸籍一切
◉當國政府へ出生届、歸化證に當國旅券下附手續
晩香坡市バウエル街二三五
十二月（▲ゼフアーソン五日▲のらはさき九六日▲横濱九日▲ロシア十二日▲グラント十七日▲オストラリヤ廿六日

Manufacturers Life
マニュファクチャーラース生命保險會社
加奈陀最大生命保險會社の一にして日本各都市及び世界各國に支店あり
本部 トロント市
日本人部代理店 信夫事務所
信夫三郎 穀田與寧 檀上虎之助
195 Powell St
電話シーモア二〇九四
地方代理人 ミルクリーキ 伊達具視 ルバート 小畑佐太郎

日本米 加州米
お安く
お願ひします
鮑數の子新荷着
晩市東ヂョージヤ街二四三
松山商會
電話シーモア九一七八
電話シー八八一七

Phone Sey. 888 TAISHODO
301 Powell St. Vancouver, B. C.
有田の驅毒劑
眞面目と誠實何と言つても 御藥なら大正堂
愛の永久的不變と子孫繁殖の基礎
××器の完全血液の清淨××の掃除
精神の美化、肉體の淨化、眞實東洋不二の名藥
有田ドラック代理店
指定郵便切手販賣所
大正堂
バウエルとゴーアの角 電話シーモア三三八
ステブストン晩香坡間 荷物運搬 みかどトランスファー
ステブストン停車場前 電話二

Monarch Life
モナークライフ
日本人部代理 熊谷次郎
東カドバ街四一六
電話ハイ四二二四

ねこ印
毛糸は弊店の專門で色合は富でんな種類でも持つて居りますから地方へは一報次第本郵送致御見

バウエル街三二四
みやこ商會
電話シー五七七五

御婦人用お子供用物なら
澁谷雜貨部
家具なれば何んでも
澁谷家具部へ
晩市バウエル街三七八
電話シーモア六三六二

世界の高級グッドイヤータイヤ
其他自動車附屬品一切
大勉强で御用命に應じます
晩香坡市メーン街アレキサンダー街角
入口一のグッドイヤータイヤ特約代理店
日本オート
電話シーモア一四五八

晩市バウエル街二二九
衣類一切
松宮瀬野雜貨店
電話シーモア四一九一

男物一切
晩市バウエル街二一八
日英商會
電話シーモア一六〇〇

スプリングネット
最上等のスコットランド製
特に—安く賣ります
此機會を見逃しなく一時も早く乞御注文
晩市ビーター街五〇〇（タワー建物）
クロフオードスチユアート代理者 ジエー・エス・テート
電話シーモア五五五

御婦人た子供衆の
ドレス、コート、スカーツ等
其他一切大勉强で御注文に應じます
西へステングス街五七
電話シーモア貳參壹參
盛本商會

◉獵具なら何でも
急々獵期に入りました
御用意は弊店にて整ひます
晩市バウエル街二三〇
パウエル金物店
電話シー八七四六

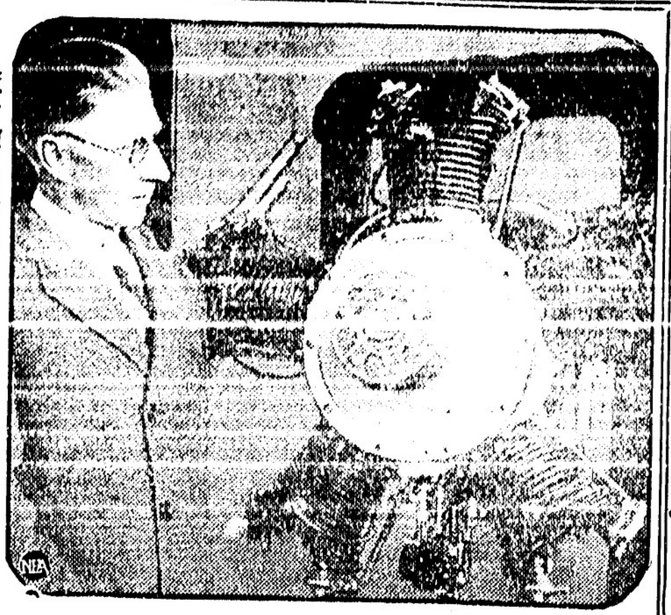

一時間百哩の速力を出しヤヤリン一ヤヤロンで三十五哩を飛行し得る新式のリッケンバッカー・モーターと米國のサイラス・ベチス中尉、中尉は眞に國際飛行競走に好成績をボした人である（大陸寫眞）

北京時局緊張

驅逐艦「橘」の派遣

（北京二十八日）公使團筋の外交官と支那筋の情報は本日の電報により、時局の大緊張は連動より來る紛糾を氣遣つてゞある

（東京二十八日）驅逐艦「橘」は本日旅順から秦皇島へ派遣された、日本人の保護の爲である、巡洋艦「平戸」は多分近く旅順へ急派されるらしいが之は支那に於ける日本國民の保護の爲めからであつて支那近狀の悪化ではないと說明された、參謀本部は滿洲への軍隊派遣を主張したが內閣は之を容れなかつた、滿洲に於ける日本人は自衛の爲の義勇隊を組織しつゝあると外務省へ入電があつた、關東廳は支那に重大關心あるべしと日本政府は動し居らず獨逸までの公電では支那は本日北京政府の退位もない、然し日本人は張作霖の勢威も長くはないと見て居る

（ユニヲ二十八日）支那の形勢不穩なるより米國驅逐艦マコミックは本日上海に出發した、他の三艦も出港準備を整へて居る

樺太利權交渉と日本

（東京二十八日）外務省は樺太利權に關しての對露協定を十二月一日までに完了するやう田中駐露大使に訓電したものと察せられる、石油の件では日露間に妥協を得たらしく其他の問題に關しては協定未了の分は追つての外交々渉に委ねられるであろう

トルコ大帝（實は宮人）堂々と君臨の樣を

朝香宮殿下台覽

上山草人一世の光榮

朝香宮殿下並同妃殿下がパリーウッドにお成り、上山草人出演の「黃金の旅路」（パラマウント社）の一世の光榮に浴したが左は同地の王利達二氏よりの通信である

パリーウッド御見學の朝香宮殿下がフェヤバンクス撮影所に成らせられるゝに先ち特に上山草人君以下四五名の同胞俳優が出演中なるラスキー撮影所（パラマウント社）に成らせられ超百萬弗映畫「黃金の旅路」の撮影中を御覽になり、折よく上山君の宮殿下に相成り、折よく上山君の宮殿下に相成る大セットにて、草人君がサルタンに扮し

◇各國人種の俳優を都下として堂々と君臨する狀を御覽あり非常に御興趣を惹され撮影後セットに立ち進みありて草人に對して御言葉と共に御握手を賜はり且並んで寫眞撮影の光榮を御許し賜はつた、これ俳優として未曾有の光榮なりとて草人君は勿論就中の一同恐懼してゐる。又パ社にては殿下の御旅情を御慰め申さんとて特に當日は殿下に秘密を守る試寫室を開放し過去四五週間を費して撮影したる宮人の扮したるサルタンが殆ど全裸體に等しき美姫に取囲まるゝ場面や

◇諸國より　夢りたる美人の群をサルタンが一々檢閱する濃艶なる場面などを選びて寫眞してお目にかけたるに殿下並にお附の人々までクス〳〵笑ひを忍びて御覽あり、非常に面白かつたとお讚りになつた。偖當夜領事官邸に於て海本副領事其他の館員が維府の事情を御前にて講演する時間となり

◇海本副領事が試寫室の映畫を想ひ出し草人がこんな目付にて女の姿に見とれたりと仕草などを眞似たるより殿下並に一座又々大笑ひとなり貴き御前講演の時間をあらかたつぶしたりと漏れ聞く

グゼ戰つた太田四段見事に勝つ

シイキとロンドス試合ふ

（維府通信）二十四日夜例のサリンビック會館にて行はれたレッスリングはロンドス對黑人シイキの取組に人氣を呼んで居たが入場者約二千人、前相撲一番あつて當日の呼物たつた太田四段とグレブロフの試合に移る、グは露國帝政時代の騎兵で大兵肥滿大熊のやう、怪力の氣溢るゝ事の如き太田を一捫みにする樣な感があつたが、イザ試合となるや一揉み揉んで太田の並十字にグは武古垂れ氣絕してしまつた此間約一分餘、五分休憩後の試合にも輕快なる太田は投げ二度うつて絕（す攻勢に出で、喰逆をとらんとしたが約三分に して再び並十字で勝ち觀衆は大喝采、ロンドスに黑人シイキの試合はシの手取者たるだけ極り手なくネバリ強いロは十八番のフライング・ヘッドロックを連發して勝つ此間前後約一時間十分

◉鰊の好漁

バークレー・サウンドでは最近鰊好漁で去る日曜には三千噸近くの漁獲があり例來好況と結けて居る大阪商船の陽南丸は鰊千八百噸を積んで昨日東洋（出發、クロスキース號は當地で大連、上海行の鰊千五百噸の積込中である

◉ハリソン温泉の工事

順よく行けば五月

二十四日には開所

ハリソン温泉の新築工事は職工約百人に依つて目下進行中で順調に行けば來年の五月二十四日にはホテルの開所も可能であるとライヤ

◉河相領事又入院

河相領事はその後の經過良好なるも又々手術の必要を來し本日市立病院に入つたと、重ね〳〵の病院入でお氣の毒に堪へぬ

◉舊郵便局建物

來年早々に取壞し

昔は晩香坡の道標起點で驛路の馬車なぞ發着した古老にとつては思出の多い舊郵便局即ちベンダーとグランヴィルの西南角の建物は來年早々取壞され後へは二階建の事務所と商店向の建物が出來る筈で現在の分析局等は來月二十一日まで

製材所の火災

損害五萬弗餘

本日午前二時頃バーナビーのクインス街なるボウネス製材會社工場に火災があり損害五萬餘弗に達した、火はボイラー・ルームから發したらしい

◉希臘人のレッスラーが

高橋三段に挑戰

ゴーバーを負かして一層の氣勢を上げた高橋三段（今度希臘人のレッスラーのマイロ（希臘人の間ではミロだが加奈陀人はマイロと呼んで居る）が挑戰して來た、やるとなれば來週中との事であるがマイロは高橋三段より遙に体重が多く夫にゴーバーと違つて手荒い取口の男で却々の强敵である、試合は多分一回は西洋角力、一回は柔道スタイル、三回目は何れかを選擇してやる事となろう

加奈陀に在住し家庭を持つ日本婦人へ（五）

加奈陀の風俗習慣に就て

ミセス・ケ子デー（寄）

すべての人——婦人であると男子であると問はず——は此の世の中に生きる爲めに何かをなさなくてはならぬものである。此の地球上に於て大きな人間となり、何等かをのこす所の婦人及び男子は、人間の爲に最大の犧身をしたものであり、そうしてそれ等の人々は何れも子供の時代に於て彼等の家庭に於て、かくさずべく教養されたのである。西洋の言ひ傳へに

◇男子は　太陽から太陽へと仕事をして居るが、然し婦人の仕事は決してかうしたものではないと云ふのがありますが、子供は家族の一員として、サーヴィスとは何う云ふ事であるか、と云ふ事を敎へなくてはなりません、此れは母たるものゝ責任であります。體に對しては充分注意しなくてはなりません、けれ共たゞそれだけではない、我等は此の外にマインドとソウルを持つて居る、此れ等を養ふ責任も又母にあるのであります。

◇マインドとは　父であり、母である所の人々は、子供が何んなものを見、何んなものを聽きつゞけるか、と云ふ事について充分の注意を持たなくてはなりません。子供は何か云ふ前に必ず考へます。マインドはいつも活動して居ります、何故ならば父母の行爲の中から何かを學ばうと常にして居るからであります、父母は彼等の模寫であります。私共が子供に充分の注意をして居る時に、私達自身は

◇如何に　私達自身について注意して居るであらうか「父を見れば子がわかり、子を見れば父なる古語があります」と云ふ古語があります。彼等の成長して行くその階段に對しては充分の注意をしなくてはなりません。そうして彼等が迷路に入らざる樣に導く事が必要であります。家庭は兒童が出席する第一の學校であります故に私は彼等が

◇自身に　於てマインドと云ふものを作り持つ事を望んでは居りますが、然も私達は彼等を正しく、眞直に歩ましむる爲に、指導者となる事が必要であります。此れは必ず彼等を我儘にする事からさけ、眞實の幸福を齎す事の爲に力となるのであります、そうしてそれ等は加奈陀にある私共の子供に對し、加奈陀に在住して居る人々に對する第一の願望であります。ハッピーな子供は大抵の場合

◇善良な　子供であります子供は常に美と云ふ事を考へて居ります、我儘は此の美をスポイルして仕舞ふのであります

ソールに就て　各子供のソールは特別の食物を必要と致します。肉体が最後の死に到達して神の面前に出で、そこに於て又生活をするのであります、此れを私達は精神の世界と呼んで居るのであります。此の世界に於て神はソールに對して話を致します。それは私共が善と惡とを知る所の良心と云ふものを通してゞあります。

製鶏の舞踊

デク「パパー・カムアン・チキンがダンスして居るから父「ナニーなんだ酒粕を御馳走したんかい、お前でこから持つて來た？

妻「アラまア、切やはアラ「もみぢ」の新酒粕が出來たつて云ふからアナタの大好物のオカチンに入れようと思つて買つて來たのよ、新酒も今度のは一層好いんですつて

夫「モウ「もみぢ」の新酒が出來たのかい

妻「いやですよアナタは、もみぢと云ふと直ぐ乘り出してしまふんだものか、……

2235 Triumph St.
Vancouver, B. C.
晩香坡酒造會社
電話ハイ壹壹參貳

本社東京特電

▲加藤首相

徐樹錚と語る

歸國の途日本に立寄つた徐樹錚は加藤首相を訪問したが首相は「滿洲に於ける日本の特殊の地位や生命財產に危險のなき限り日本は何等の行動にも出ない」と告げた、他方日本政府は十二月一日から旅順を遺外艦隊の根據とし巡洋艦一隻、驅逐艦四隻を增派して支那萬一の狀勢に隨時應せしむる事とした

▲本田氏死去

英語學者本田增次郎氏死去した

▲本黨の紛爭

松田源治氏の演說が累して政友本黨內に紛議發生し元田肇氏の努力で一時收まつたが今猶異見紛々、議會前に更に一紛爭あるべしと豫期されて居る

▲盟休の解決

富士紡績の盟休騷ぎは堀切知事の斡旋で解決となるらしい

（本日着電）

日曜學校の會

新西院△午前十時午後二時敎壇（タウン）△午後七時半「吾等の呼び天に達す」吉岡牧師△午後二時日曜學校△同三時聖書研究會「女イエスの足に香油を塗る」吉岡牧師▲聖公會△カドバ——午後二時半日曜學校△午後七時半洗禮式ケネデー長老△第三街——午前十一時半日曜學校△午後七時半夕禱祝敎東牧師△ヒップス日曜學校午後四時▲本派佛敎會△午前九時第二街、午前十時半カドバ、午後一時六街日曜學校△午後二時多賀開敎使說敎△同四時第二街に於て多賀開敎使說敎

◉個人往來

太田琴太郎氏は本日出帆のカナダ號にて急に歸朝した

◉河畔時報發行

河畔時報第十二號は本日發行された

◉校舍會館建築寄附

◇第九回約二千弗

松山甚藏

中村登市

庄司幸次郎、重松森吉、バウエル金物店、岩田藤造、平松儀作、名畑德三郎、宇井勘藏、寶崎米吉、大井藤吉、三宅隆吉

▲五十弗宛　藤原藤太、尾本佐太郎、內倉信好、無名氏、中島田格太郎、瀨戸民之助、二階堂義、岡崎清助

▲三十弗　西村甚太郎

第九回小計千九百三十弗

總計一万四千四百五十五弗

▲三百弗

▲二百弗

▲百弗宛　庄司幸次郎、重松森吉、バウエル金物店、岩田藤造、平松儀作、名畑德三郎、宇井勘藏、寶崎米吉、大井藤吉、三宅隆吉

▲五十弗宛　藤原藤太、尾本佐太郎、內倉信好、無名氏、中島田格太郎、瀨戸民之助、二階堂義、岡崎清助

▲三十弗　西村甚太郎

第九回小計千九百三十弗

總計一万四千四百五十五弗

◉演說會

新西院青年會に於ては來月七日午後七時半から同市の日本人敎會にて演說會を開催する筈で晩市から應援辯士が出席されたしと、尙禮拜後クリスマス其他に就て相談があるから出來るだけ多くの參集を望む

日本土產

出來るメーン街三三三アカデミ寫眞館　美術部　村上晴月

古新ストーブ

大勉强メーン街三四上野家具店電話シーモア四二八二

診察時間

自午前十時至午後八時

內外科、婦人科、小兒科

公認下高原醫院

ドクトル下高原準藏

診察所　自宅　フエヤビユー街西第十二號

電話診察所シーモア五五四〇六

同自宅シーモア五五四〇六

不在中はシーモア六二〇六

一、盲腸炎及び六百六餘或は九百十四號の注射治療をなす

一、ウオークマン・コンベヒシヨン・ボードに明する手續を救世軍本院を尋ねられよ

しますから怪我をせられし者は

エッキス光線及び紫外線療法の設備あり

賣安大店閉

十一月三十日（月曜日）より十二月十二日（土曜日）まで

如何なる品物もステウリ同樣此の好機を利用し何卒御買求めの程を願ひます。

賣安大店

メーン街貳貳〇

米滿時計店

電話シー八九四八

廣告

本會次期選擧に參加する會員有權者名簿は本日から本會事務所に備付けてあります、從つて御閲覽の上若しこの名簿に誤記又は遺漏等の故障ある方は本月末日までに幹事代理へ申出でる樣御申出で下さい

一九二五年十一月十九日

加奈陀日本人會

靴製造並修繕

メーン街三三五

小野田靴工場

電話シーモア四九六六

廣告

最新式優美なる箱形七人乘大形自動車を購入いたしました、衆さに向ふ所から嘆く乘心地よい此の自動車に御用命を願ひます、御人數の多い場合は大形が經濟的で御座います

電話シー一二五二四

みかどタキシー

廣告

賣店

食料煙草果物其他店裝に最適の設備あり

店主師國のため至急賣りたし

東ジョージヤ街五〇一

電話ハイランド九七〇一

鷄の舞踊

デク「パパー・カムアン・チキンがダンスして居るから父「ナニーなんだ酒粕を御馳走したんかい、お前でこから持つて來た？

妻「アラまア、切やはアラ「もみぢ」の新酒粕が出來たつて云ふからアナタの大好物のオカチンに入れようと思つて買つて來たのよ、新酒も今度のは一層好いんですつて

夫「モウ「もみぢ」の新酒が出來たのかい

妻「いやですよアナタは、もみぢと云ふと直ぐ乘り出してしまふんだものか、……

2235 Triumph St.
Vancouver, B. C.
晩香坡酒造會社
電話ハイ壹壹參貳

廣告

多賀開敎使の歡迎會を開らます

新任喬つて御列席下さい

時日　本派加奈陀佛敎會　十一月二十九日（サンデー）午後五時

會費　壹弗

申込所　本派加奈陀佛敎會　本田旅館　加奈陀佛敎會　旅館　上西　中村　谷　花屋

至急御申込を願ひます

本派　加奈陀佛敎會

加奈陀在留邦人名簿

定價一冊　壹弗

編纂事務所　バウエル街三三四

編纂人　吉田龍一

辯護士

エー・エッチ・ヤング

（日本語を話します）

東（スチングス街一九三

事務所　メーンへスチングス角

ドウソン建物四〇二

電話シーモア一六二七

不動產賣買

加奈陀サン生命保險會社

ロンドン火災保險會社

加奈陀火災保險會社

商船郵船

切符直接取次

水原事務所

通辯代書其他

高橋　保一

メーン街ローヤル銀行二階

電話シー三四四七

五十仙タキシー

電話シーモア一二六九

福村、小笠原

五十仙タキシー

電話シーモア

五十仙タキシー

でんわ　シーモア五八六　高田タキシー

でんわ　シーモア九五　ヤマタキシー

Sey 3696

市內五十仙

山陽商會內　サンヨータキシー

ダイヤタキシー

市內五十仙

電話シー四九六六

電話シーモア一二五二四

ミカドタキシー

市內五十仙

名畑タキシー

エキスプレス

電話ハイ七六五五

市內　五十仙

千葉自動車

メン街二〇八裏

電話シーモア八八三

市內四人迄五十仙

岸本憲一

診察時間　自午前九時至午後六時

ダンレビー街上西旅館七號電話シーモア三五六一

夜間診察　東第三街一九

電話フエヤ二一七アール

マキ及びコール販賣

コールは一ふくろでも御屆け致します

電話　シー六五七三（岡田茶店）

夜はハイ三一九二ル

住宅マポール五三三ワイ

大倉

山靴製造並修繕

太陽靴工場

バウエル街一六三

加藤　女　電話シー九四五五

ナ、イモウエリング

トッコール

松マキ各種

電話シーモア一七五八

自宅フエヤ二八三四ル

平家薪炭商會

回今明日の天氣豫報

（昨日三〇度）

晴れ、寒し

小說

幻の塔

長田幹彦作

（一二六）

お雪はぼんやりしめ直しながら、

「まあ、お嬢様、御旅行にこんな風姿で其御不便ですのねゑ」なぜ、ついつい腰紐をぐいとしめて呉れた。

てる子は明るい外の光りの中で自分の振出姿をみると、さすがに気恥かしくなってしまった。こんな風をして東京を出て來た自分のことを思はれると同時に、何も知らない人達がみたら、狂人と思やしまいかと、それが何よりも辛かった。

てる子はやがて皆んなに丁寧に禮をして、逃げるやうに店先を出た。

停車場へ來てみると、開通してから第一の列車なので、旅客は相當に混雑してゐた。宿の主人が切符を買つてくれるといふのを、照子は断つて自分で買ひに行つた。もし文金が足りなかったらと思ふと、もう照子は気が気ではないのであった。

それでも幸ひに沼田までは二圓と少しであったので、てる子はホッとして、それだけの金を窓口へ出した。そして二等の切符を受取ると、この頃から改札口が開いてゐるので、プラットホームの方へ出ていった。

暫らく待つてゐると、やがて高田行の列車が到着したらしい明石行の列車が、ラッセルはつけずに、恐ろしいうなりを立てながら驛へ入って來た。まだ沿道には雪の搬きがつかないとみえて、機關車はタンダの上を雪を破つてゐた。

照子は宿の主人に別れを告げて二等車へ乗つたが、主人は帽子をとって、

「お出ではあの、沼の宿屋は金澤屋ちうですから、どうかお忘れにならぬやうに。それでもし彼方にぬらつしやらねばやうでしたらどうか又此方へ歸つていらっしゃいませ。すつて下さいね」と親切にいつて呉れる。

照子は涙ぐみながら、頭ばかり下げてゐた。

列車は五分の停車時間が過ぎると、威勢のいい汽笛を幾度も、又動き出した。照子は車窓から顔だけを出して、宿の主人を見送つたあと、今度はわざと間の方へいつて小さくなって座席に腰を下ろした。

三等車の方はひどく混でゐたが二等車の方はそれ程でもなかつた。十五人の乗客の中には鐵道の官吏らしいものが大部分を占めてゐて、彼等は一昨夜の椿事の現場へ視察にでも行くのか、雪崩の話しを持ち切つてゐた。煙草の煙は濃々として、その上スチームの温気が上昇るまで籠もつてゐるので照子は気持ちが悪くなりさうであった。

列車は郷津、谷浜、名立、と段々駅ある驛々を過ぎていつたが、幸ひそこいらは除雪も比較的行屆いてゐて、時々十分か十五分づゝ停車する位のことで別に何の故障もなかつた。

糸魚川では大勢の人が乗り降りした。此所いらではまだ椿事の餘波が殘つてゐて、驛の構内には數多い人夫が簑を着て、大きなシャベルをかついで、彼方此方にうろ〳〵してゐた。プラットホームにはいろんな荷物が出しがしてあつたり、青年會の連中らしい若者が凛々しい姿で右往左往に行進つてゐたりした。

列車は間もなく又動き出して、椿事のあつた現場の方へいよ〳〵近づいていつた。照子も床のうへに散つてゐた古新聞でそっと車窓の硝子をふいてみたが、とみると、列車はいつの間にか日本海の海岸へ出てゐて、すぐ眼の下には灰汁色をした怒濤が真白な沫を飛ばしてゐる。沖の方には雪もよひの雲が果しもなく掩ひ被さつて、千波萬波は互ひに相追ひ相爭ひながら、陸地をめがけて猛烈と打寄せてくる。線路の下には雪に掩はれた巨岩が怪物のやうに突出したり、蟠屈したりしてゐて、四邊には人家もなく漁船もなく、飛ぶ鳥の姿さへ跡をたつて、荒寥の極みをつくしてゐた。此處こそ名だたる親不知子不知の入口なのであつた。

ひつそりと靜まり返つた沼の水明りかへるの聲も靜まりにけり

◇「繼の代價」本日休載。

御菓子、書籍、雑誌
（雑誌は特に廉料無料）
パウエル街四三七
鈴木菓子店
電話バイ七七一

眞面目と誠實＝御藥と大正堂
御馴染みのウオータマン萬年筆
書けば書く程書き能くなり使へば使ふ程使ひよくなる
堅牢無比最優秀のパーカー高級萬年筆

日本より最新藥各種多數入荷
◉獨逸製アイカ寫眞機 ◉イーストマン寫眞機
日本行の御土産に＝其他年末年始の贈答品が澤山揃ひました！多少に拘らず御用命あらん事を……
パウエルとゴーアの角 電話シーモア三三八
日本人街の藥屋 大正堂

按摩針灸術 電話にて御用仰付け下さい ユーコン街ミカド旅館内 山田政治郎 フェヤ電話四八三五アール

傳來名灸 男女鍼灸一切 並に按摩撫腹及骨つぎ脳蹴ひ 小供のかんの灸 ダンレビー街二三七 鎌倉 電話シーモア三五六九エフキス

雑貨食料品 曉市東カドバ街一五二 紀伊商會 電話シーモア六八三

新古賣買及金物類 東カドバ街一五九 森山家具店 電話シー三七七二 自宅東カドバ街七三三 ハイ二〇三ヌ

鳥類 卵 豆腐類 種々御注文に應じます 曉市ゴーア街二一六（御森高豆腐店） 宮崎商店 電話シー八八七エル

男子の洋服 スタイル、品質、技工 曉市西ベンダー街五〇八 多田洋服店 電話シーモア八〇三五

●魚類 ●肉類 ●青物類 ●カマボコ ●和洋食料品 パウエル街二六二 田中六彌 電話シーモア五六六一

雑貨食料品 日用品一切 ポートエレントン（總勘二七） 龜田商店 P. O. Box 27 Port Essington, B. C.

運搬業 御用に應じて何時でも 奥津平四郎 東ヘスチングス街三〇七 電話シーモア三〇二〇

△食料品 曉番地市メイン街二〇八 清水商店 電話シーモア一五五七

Abbey's SALT
潔を機す 清事全う を通し完 液し節を 血に調關 何れの藥店にもあり
アベース・ソルト

黄金屬貴石類 金銀時計修繕 和洋美術、雑貨 新西院市第八街三九 中村時計商會 電話一〇六九エー 店主 中村助次郎

東カドバ街一六三—一六五 和洋雑貨 食料品 松宮商店 電話シーモア三五九七

御婦人御子達 衣類專門 其他切地毛糸類格好品一切 曉市パウエル街三二八 電話シーモア八七三 東山商會

秋口の病氣は危險 ◉病は口より鼻も口より。
風藥 BAYER We Sell Genuine Aspirin
アスピリン 二十五仙（散藥） 五十仙（丸藥） 熱サマシとして最も効果偉大なる良藥でございます
高等風藥 一五十仙
フェナセチン錠 一五十仙
鎮咳液 七十五仙 咳止め藥として最も効果偉大なる良藥であります
小兒鎮咳液 五十仙 子供の咳止めの良藥であります
小兒風藥 五十仙 子供の熱ナマシの良藥であります
時節の變り目には色々の病が首を上げます 良藥は新見にございます
◇婦人病◇腦病◇リウマチス◇神經痛◇呼吸器病◇癖の病……皆今が一番用心肝要であります
パウエル街三三一 電話シー豊發五五 高等風藥切奈陀一手販賣店 新見商會 NIMI SHOKAI 331 Powell St. Vancouver, B. C.

大正馬術の譽

愛宕山のケワしい大石段を蹄に蹴散らす

參謀本部の「今平九郎」

十一月八日午後東京芝愛宕山の亟に近い大石段のもとに颯然としてあらはれた乘馬姿の一將校があつた、あたりの人はアレ〜と叫ぶ間もあらず乘馬の人は勇ましく馬を石段正面に向けると駿々いさましく一つ〜と上り出して遂に百數段を極めたと思ふと眞逆樣に

大馬の樣にまた降りたつ

てしまつた同所は德川三代將軍の墓所の間坦平九郎が上下して天晴れ日本一の名馬手と稱へられたみたのである、かくて年來の宿望は是事にかなつて遂に三百年前平九郎の壯圖を實現出來た時である、駒場裏の下宿へ滿悅の喜びをたゝ〜ねつゝ歸つたところに心しかけると利夫君は金く有頂天な喜びやうで

「どうせわかれは叱られることでしたがもうかうなれは叱られても知て嬉しい位ですそれでも金く今考へると命がけでした自信はありましたがそれでもどうも皆にやんでゐました上る時も半町までは半氣で登りましたが七分目まで登るとどうした事か

◆自分の金

◇自分で貰つた女

廣島市本川町西堀端生駒樓の娼妓芳子（二）は近頃不景氣でこまつてゐた所廣島市西地方町七一番地平太郎（二）といふお客が先月初めて來たのを初回に度々來樓する、喜んでゐたが、いゝ事は二つなく昨今時計始め二三の貴重品がちよい〜となくなるがつかりしたが今月になつて泥棒がつかまつたといふので喜んで警察へ行つて見るとそれは平太郎だつた、つまり芳子は自分の金を自分で貰つて嬉しがつて居た模

神戸市小山通り六ノ一八に住む木村利夫（二）は今から六年前川崎造船所に通つてゐる同工場女工杉原しげの（二）の世話で同じ

女工の通稱お千代（二）と

懇ごろ、兩人に金品を與へなどしたがその後女の態度がおもしろくないので兩人に金錢及び指環の返還を迫つたが要領を得ず最近に又しげのに金の返濟を迫つた所例に居た男工の山田源助（二）が貸金も五年たつては流れてしまふといつたので前記三人がぐるになつて自分をたぶらかすものと

邪推し三人の家族を惨殺

しにすべく決意しダイナマイトを作るべく十一月十日頃から二階六畳の間で家人に秘して爆彈を作り爆發をうかゞふうち兵庫署の知る所となり即管その他の爆發物及び殺人未遂犯人として取調べ中であるが、同火藥は彈力である

◇長野縣　東筑摩郡田村松岡區で縣廳北の浪花節太夫平孫右衛門は火防守護の爲め多勢の村民を集めて一席語りあげて今年は『大事だ』といふ驚き、上を下への混雜で一同防火に力したので大事にもなつたがフハリ宙に浮んだやうな格好でどうしても馬の脊に近づけませんその時ばかりはこりやしまつたと思つてるうちに有難や馬の方で一段また一段と上へ登つてくれました、今度は降りる方でしたがこれは登る方よりはひづかしくそれでも半すぎると自分のたづなはきかず馬の足は間はずあの、高い石段からどつと放り出されては生命はないと覺悟しました、然し幸ひ夢中になつてゐるうち不思議にどつと平地へ飛びおりました金くこんな命がけとは思はなかつたが奇蹟です馬も餘程の大役と見ゐて階段をおりると口からあわをふいてまるで生氣がないやうで自分でも實際可愛想なことをしたと思つた程でした

◇名古屋市　禁町その他の廓り場で近頃婦人の着物が何者かに盛んに切られる、警察でも調査して居るうちに八日の事松坂屋で犯行中の岐阜縣生まれ河添進一（三）をとらへた、新榮町署に引致取調べると懷中には現金三百圓と鍵とがあつた、係官に對して「この不景氣に立派な服裝をして居るのが癪だからやつた」と志士氣取りに

らずにすんだ、然しこれが爲めに結局官憲はした樣な、しないやうな結果でとにかくオジャン

◇名古屋市　禁町その他の廓り場で近頃婦人の着物が何者かに盛んに切られる、警察でも調査して居るうちに八日の事松坂屋で犯行中の岐阜縣生まれ河添進一（三）を

とらへた、新榮町署に引致取調べ

ると懷中には現金三百圓と鍵とがあつた、係官に對して「この不景氣に立派な服裝をして居るのが癪だからやつた」と志士氣取りに

出

出

出

阿波の猫 第百六席 桃川如燕

◇奉行の依頼

大野源兵衛と澤路徳藏は山の耶上にて出逢ひ是より再び手分して、表口から裏口を厳重に捜索したがどうしても半馬の姿を見出すことは出來なかつた、是は出來ぬが當然、半馬は矢うに山を下つて他の山を傾ひ逃げてしまつた、もう此時は夜が明けて居りますから一同は各自も山中を探し、はり盡少し前になつて裏表口へ降りて來た。

ところへ源三郎は奉行下役の案内で、又庄太郎には叔父の市兵衛が附添ひ是へ駆け付けて來た、大野兵衛に曾つて半馬はどうしたか、と聞くと、何れへ隠れたか何んとしてもその姿が見ないとの、源三郎と庄太郎の二人は大層口惜がつたが今一度厳しく探して見やうと云ふことになつて是より又々人數を借りて山に登つたが何んとしてもその行方が判りません、再討の免狀を渡し呉れと申し居る、昨日彼宅にまゐり是非とも仇に、是へ半馬が下りて來たやうなてもあるまい、そこで敵討は天下容子はなかつたか、聞くとそんなの法度であると断つたが何んと申者は知らぬと云ふ弦で又々山中にしても聞き入れぬ、自分身に取り鐵砲を撃ち込み、狩り出さうとしたが兎一疋出てまゐりません、源三郎庄太の二人も是程厳しく探しさはならぬ、それに今は自分の住べき家とてもなく、是非とも此事聞き届け呉れとの再三の願ひそこで一両日に此返答を致すと申して帰し置きましたが此事役目に巡り逢ふの時節がまゐらぬものでもあらう。

殘念に思つたが仕方なく彼の心に感じ是れは酌してやるが宜からうとのこと、しかし何を申す彼は十五歳の少年、それに竹刀の持つ程の心得はあつても敵半馬に向ふ程の技倆はない、さすれば半馬に敵討に出て帰りをして居ることになつた役人も十二三名交代して見出さぬ、へばとて敵か是れに賜袋しを張つて居ります。ところで源三郎は徳藏と久方振にて面會致し二人は涙を流して喜んだ、此上は一日も敵の行方をたづね出して討つてしまはねばならぬ、それにしても半馬は最早此土地には居らぬに相違ない、玆で奉行の原田にも面會致し此の若松を出立いたすことになりました、此折り主膳が主「自分の役目の落度より飛んだ失態を致し何共申譯がない、就ては玆に折入つてお願み申し度き一儀がござるが何んと水知しては貰へまいか」と言はれて源三郎が源「そのお願みとは如何なることか、自分身に應ぜしことなら何んなり共お引受け申す」主「それは千萬忝ない、是は眞内でなくば出來ぬことにござる、と申すは彼の松屋の伜庄太郎であるが彼の父三五兵衛を殺し其の所財を奪つた半馬さすは松屋庄太郎の仇とは同じ兵藤半馬、如何であらうか彼の庄太郎を俱に伴れてまゐり、是れに途々劍法の一手も授けながら御出立下さるわけにはなるまいか……」源三郎は是れを聞いて丁と小膝を打ち源「イヤ天晴なる少年、その庄太郎とか申す者は拙者が伴れ參ることに致す、又劍法も教るべあらう」と引受た。

都々逸

これまでと、あきらめながらに飲むやけ酒も、心おや止め手を待つ未練

▲東山商會の安賣
期日 廿六、七、八、卅の四日間
御婦人 御嬢様 御召用
オーバコート並にハット
二割五分引
オーバコート及ドレス用
摸様織込ビロード地
正價六弗廿五仙ヤードの品
三弗七十五仙
スカーツは半額値段
其他の何品に拘らず一割引
バウエル街三二八
東山商會
電話シーモア八七二三

天下一品卵入手打ひめうどん並にそば
落合商店

天下センベイ エビアラレ
◉日本柿(しぶくない)多數入荷 其外の菓子類色々
バウエル街三〇七
米山果物店
鮭の鹽辛も御安く頂ひます

切女子洋服 子供物裁断縫ひ
方實地教授
其他仕立物はお安く御用に應じます
東カドバ街二三一(消防署前)
電シーモア六一五三アール 青木教授所

晩市メーン街二〇六
鍼灸按摩 按摩治西洋マッサージ
小供のかんの灸
西第六街(小財商店隣)
電話フェヤ 四六八一エル
はやし
毎日午後六時よりは出樂致します

天理教世の立替廿霊臺の神の世界
眼前に在り路角に所構無料毎週日曜日午后一時より四時迄で講話
仙日「あんま」一時間廿五仙御立寄り下さい御招きに應じます
ゴーア街三二〇(二階)
オレンジホール前
電話シー八〇九五ワイ 時安

晩市バウエル街二四九
誠心堂内
石炭販賣 運送業 若林市藏
電話シーモア四八八四 自宅シー八四三七エル

誠心堂の高尚優雅な
新年はがきを
お求めください、そうして心ひそかに待つて居らるゝ皆様の御親族御友人知己の方へ御送りください
(見本は何時でもお送り申上げます)

油斷大敵! 感冒流行の兆あり
恐るゝに足らず、然し轉ばぬ先の杖
▼アスピリン 五十仙一弗
▼クナイン 三十仙
▼2 17 三十仙
▼ヘプリン丸 五十仙一弗
▼實効散 五十仙一弗
▼オトー散
▼オカー散 五十仙
其他種々

御藥は
バウエル街二四九
誠心堂
電話シー四八八四

御祝用の蒲鉾
細工物
一式御用ニ應ス
多少ニカヽワラズ
御引立ヲネガフ
株商組
熊板
107. DUNLEVY. AVE
VANCOUVER. B.C.
電話シー4164.

ブレツド
ウエデングケーキ
バースデーケーキ
洋菓子類一切製造
美味にして廉價
卸賣も大勉強で御用に應ず
バウエル街三四二
パウエルベーカリー
布田忍一
電話シーモア六九八五

新式ショボレー
九百廿弗(五人乘)
千百七十五弗(箱形二人乘)
千二百二弗(同五人乘)
新式ナーシユ
千九百五十弗(五人乘)
二千百七十五弗(箱形五人乘)
新式エッジヤック
千四百七十五弗(五人乘)
千六百九十五弗(箱形五人乘)
カデラック
五千二百廿五弗 以上
ペックモーター自動車會社 梅津
1062-82 Georgia St. W. Sey. 9045

料理屋飯屋案内 (いろは順)

晩市バウエル街四四一
すし天ぷら 林家
丼物一切
電話(イランド)一九九

晩市バウエル街三五七
すし色々 辨當並にめし
電話シー五七八二

晩市バウエル街三九三
○一めしや

バウエル街二五〇
なべやきうどん、そば
どんぶり物一切 天狗
出前致します 電話シー三五三八

めしうどん、そば
どんぶり物一切
バウエル街二五一
鶴の家
電話シーモア四一〇九
中川つる

御料理
晩市バウエル街二六一
曙めしや
しげ子 あさ子 すゞ子
電話シーモア四〇三二

晩市バウエル街二六六
日の丸
電話シー三四三三

會席御料理
東カドバ街四〇〇
梅川
電話(イ)一三二七アール

うどん そば
めし 丼物 品々
しるこ ぞうに
晩市ダンレヴイ街一三一
電話シー三五六一アル
おきな屋

あんま 採療治
新式電氣治療器
バウエル街三六六
ルーム 猪本キヌ
電話シーモア八〇六一エル

スイセン、チユリ
ツプ、ハイセンス
其他各種あります
御用命に應じます
バウエル街三〇八
中村花屋
電話シーモア五九二五

婦人子供冬帽子製造
如何なる様にても御客様の御氣に召す様に至極安價にて製造致します
御入用の方は左記へ電話をお掛け下さらば早速見本持參御用に應じます
西第二街一五七
電話フェヤ六〇八六エル
友田帽子製造所

料理
アレキサンダー街三三六
いろは
電話シーモア五三四九エル

晩市バウエル街二二九
かき飯 千鳥
電話シー二六九九

アレキサンダー街三二〇
樂々
電話シーモア四八一四

晩市メーン街二二九
音羽亭
電話シーモア八六九五

メーン街二〇六
すしうどん、そば
丼物一切其他品々
やよひ
電話シー二二九六 海野けい子

晩市バウエル街二二三
御料理 れめし
丸福亭
電話シーモア六〇九五

會席御料理
おめし 手輕料理
晩市ゴーア街貳壹五
ヤマタキシー南側
○万
電話シー四三九八
バウエル街二六四

御料理
安くして御用命に應じます
何とぞ宜敷倍舊の御引立を希ふ
ゴーア街一三〇
一力
電話シー七五三二

高等おでん
バウエル街三四五
(にしる湯表)
でんわシー二九九五
魚仙

御旅館
晩市ジャクソン街貳壹貳
井上倉次郎
電話(イ)一〇二三エル

晩市バウエル街四四九
運送業 若林市藏
電話シーモア四八八四 自宅シー八四三七エル

晩市バウエル街二四九
誠心堂内
石炭販賣 運送業 若林市藏
電話シーモア四八八四 自宅シー八四三七エル

FORD TAXI
メーン街二二八
フォード タキシー
電話シー七五五七 石坂、富山

和洋食料品一切
精米業
貸つきも大勉強で致します
運送業
アレキサンダ街四七四
酒井精米所
電話ハイランド四五二

大工道具一切
晩市バウエルエ街三六六
秋山金物店
電話シーモア七五五四

晩春坂市バウエル街三四四
石炭 運送 販賣
前川
電話シーモア二二四〇

三山
かまぼこ製造
卸し小賣
電話シーモア三二六四
晩市ゴーア街二二四アレー
124 Gore Ave Rear.
Vancouver, B. C.

鍼灸按腹 採療治
西洋マッサージ
電話にて御用仰せつけ下さい
晩市フロント街一四八
島森キヤビン
電話フェヤ四二三一エル
増田かね

心田裁縫公司
W. Samtien Co.
436 Columbia Ave.
Vancouver, B. C.

編物
本店は當市にて長年營業し品質精良常に日支人の顧客を歓迎致します
スエター類其他一切西洋客居りますの寸法を合ふやうに製造致します
人樣の店で出來合品をかふ買求めになる場合と異なり総て適當且つ其上なる旨と致します、各上段は低廉を取揃へあり是非御用命の程願上げます
衣類毛糸類も

□日本梨 櫻干 里芋
丸干イワシ 其他種々
バウエル街二〇五
商下村商店改め
岩本商店
電話シーモア三三九三

和洋食料品一切
並に運送業
晩市東カドバ街六二二
渡邊商店
電話(イ)二二四八エル

葬儀一式取扱
敷物完全親切丁寧
ナンエンド トムソン 葬儀社
晩春坂市ホーマー街五三二
電話(晝夜)シーモア貳貳壹

C. N. S. CO.
337 Gore Ave. Phone Sey. 839
Vancouver, B. C.

人員募集
シー・ピー・アール
ケットルバーレー鐵道線ギヤング ショップ働

日加用達會社
シーピーアール
大阪商船
日本郵船
各汽船切符販賣
(電話 シーモア 八三九)

(晩春坂市ゴーア街三三七)

自轉車は專門のターメーで
英米加高名品在荷豊富各種新古御好み品を常に勉強して居ります
コロンビヤ號加奈陀特等品四十弗以上六十弗
ビーヤース號米國同 六十五弗、六十七弗
ピー・エス・ニー號英國同 六十弗以上百弗
エムパイヤ號同 四十弗特價限
クレセント號加奈陀製 四十五弗
徳用中古十五弗以上色々各種附屬品一式
子供三ツ車自轉車自動車多數着著
五弗以上廿二弗迄月拂新古取替
乳母車其他車類ダイヤ取換(直し一切)

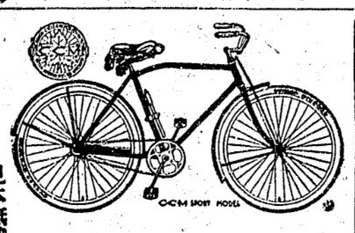

見本無代進呈
晩市メーン街壹壹貳
電話シー八五二〇
ターメー自轉車店

内襟潔、各室湯水スチームヒーター附
高等旅館
ホテル・ウオールド
バウエル街三九六
電話シー三七八八
高橋菊助

石炭 マキ
晩市ゴーア街一三〇
一力亭の下
電話シーモア三九貳貳
當山運送舍
當山、荒木

T. MAIKAWA
369 Powell St. Vancouver, B. C.
新荷着
◇目刺鰯◇丸干鰯◇イカ鹽辛
◇トロ、芋◇里芋◇干アジ
◇干鰤◇鰯櫻干◇味付ノリ
常盤漬(野菜の味噌漬) 一瓶三十仙
守口漬(守口大根の味淋漬) 一瓶廿五仙
茄子辛子漬 一瓶三十仙
△新モチ米△新敗の子△田作
△生栗◇勝栗
晩市バウエル街三六九
前川商店
電話 シーモア參七貳壹