Vol. 20 No 5582 Thursday October 1 1925 TAIRIKU NIPPO

大正十四年十月一日（木曜日）第五千五百八十二號

大陸日報

TAIRIKU NIPPO
(THE CONTINENTAL DAILY NEWS)
PUBLISHED BY
TAIRIKU NIPPO SHA, LTD.
135 CORDOVA ST. E.
VANCOUVER, B. C.

本紙定價（前金）
壹ヶ月七拾五仙
六ヶ月四弗貳拾五仙
壹ヶ年八弗貳拾五仙

株式會社大陸日報社
社長 山崎寧
晩香坡市東カドバ街一三五
電話シー三〇六五
發行所

新古家具賣買
落合商店
命の程願上ます

チチエリンの外遊（下）

◇保障條約の對策

併し「保障條約」の成立によつて、歐洲の形勢に、可なりの變化を生ずる事丈けは事はれない。

單に之を獨逸一國丈けに就て云つても、是れは、西境の紛事を、一時的休息（永久的平和とはいへない）の狀態に置いて、其の全注目を、東境に拂ひ得るやうになる事なのだらう。

即ち、ユユッコスロヴァキヤやポーランドや、バルチック諸邦やに、少からざる恐慌を來さざる筈ない譯なのだ。

成は例によつて、獨逸人特の、保護運動をも起るのかも知れない。

而して當然、佛國を背後に持つ三國小協商にも、若干の影響があるであらう。

併し人一倍の細心と同時に、並外れの大膽さもある彼の事なのだ。——「保障條約」なぞは、成立するも可、成立せざるも可、——其の何れかによつて又、縱橫の謀を廻らす可き事なのだらう。

併し乍ら、其の何れの場合に於ても、獨逸と親密關係にあらざる限り赤露に取りて不利——特に、獨逸關係に於てさうなのだ。

從つて、合理的の彼の使命の第一は、波蘭と獨逸との關係、——特に赤露と獨逸との關係を、一層密接にすることになければならぬ。

モスコー二十八日發電が、彼の使命を以て、獨逸と獨逸との通商條約改正にありどして居るのは、恐らく表面を取つくらう丈けのものではないのだらう。

唯だ併し乍ら、夫れ丈けが彼の使命の全部ならば、彼の信任する獨逸大使、クレスチンスキーに一任しても差支のない筈なのだ。

所に彼の第二の使命の樞花を物語るものあり、夫れを誰人も、「保障條約」に關係のあるものと觀測するが當然なのだ。

獨逸外相ストレーゼマンの瑞西ロカルノーに赴くは來週の月曜、——其所で彼は、保障條約會議に參劃しやうといふのだ。

其の出發前、恐らくは、ストレーゼマンと會見の機會を捉へ得るであらう。——而して夫れが、後者に、重大なる意義の暗示を與ふる事となるべきは特に附け加へる迄もない。

而して、伯林に滯留月餘に及ぶべきチチエリンは、其に、獨逸政情近來の變化を觀察し、併せて過勞の心身を休養して明る揚ぐるであらう。

「保障條約」成立、若くは不成立後の彼の對策は、斯の如くにして、充分に練り上げらゝ事となる。（完）

世間話

南北生

◇「休育館」にプライス

と稱する廚師が現はれて、「神火」といふ事をやつて見したのは昨年でしたか、一昨年でしたか、——効驗顯著だといふ事で、涙を流して有り難がつた多數の人々があつた事なのですが、扨て其の「効驗」なるものが果してドレ丈けの程度のものだつたのですか、——勿論、右の御廚師を受けた人々の中には、（一）精神療法丈けで、或る程度迄、輕快を感じさせる病氣の人々、（二）然らざるも、既に、癒りかけて居た病氣の人々なども合まれて居た事なのでありませうから、右の御廚師が、實際に効驗があつたかドウかと云ふ事は、——（一）廚師の前後に、醫師に嚴密なる診斷をして貰つて、確かに廚師によつてヨクなつたといふ證明をして貰ふ事。

（二）右の證明によつて、ヨクなつたといふ人數の、廚師をして貰つた全體の人數に對する割合が、可なりに高いものであること。——

が明かにならない間は、ドウも、御祈禱効驗說に、雷同する譯にはイカないものなのでありませう。

◇

尤も廚師によつて、唯の一人でも、癒つたといふ人があつたのなら、廚師は効驗があつたと云つて差支のない譯なのかも知れませぬ。

實際に癒つたものが極めて少數の場合に、夫れを、餘りに宣傳する事は、恰も、八百屋お七がヒノエウマの生れだからといつて、女千人に付、十人の割合にも日本にあるといふ多數のヒノエウマ生れの女全體を、危險視いすると同樣に注意す可き事なのでありまして、ヒノエウマの女が實際に用心すべきものであるといふ事は、——

「コレ〳〵の人數の中、是れ丈け多數の、性のヨクない女がある。——外の年の生れの女の中には、ソンなに澤山のタチの惡い女は居ない。」——

といふ事が證明されない間は、ウッカリは信用の出來ない事なのでありまして、夫れと同樣に、御祈禱の場合でありましても、夫れがズバ抜けて、成績のよいものでない限りは、合理的であつて、而かも病氣を確實に癒す割合の、祈禱なぞよりも遙に高い、お醫者さんにかゝつた方が、安全といふ事になる譯なのであります。

◇

尤も「苦しい時の神頼み」といふ事もあります。——デスからお醫者さんに見離された病氣の人々とか、氣から病氣を起して居る、お醫者さんも持て餘す人々とかは一應御祈禱療法を試み、氣を樂にするのも差支のない事なのかも知れませぬ。——ケレども、御祈禱によつて病氣が全快するなぞと考へる事は、充分なる證明のない限り、單なる早合點、早呑み込みといふ事にしかならない事なのであります。——併し乍ら、現代の野蠻人とか、又は、古代人智朦昧の時代の人々とかは、夫れを病氣の療法の全部と考へ、若くは考へて居つた。

◇

尤も夫れは、「病氣を神のトガメ若くは惡魔の祟り」と解釋する事に基いて居るものだといふ事であります。——デスから、日本の昔及野蠻人に共通の事らしいのであります。——デスから、日本の昔なぞでも、病氣の治療には、「祈禱」と「禁厭」とを主として用ゐたのに藥を用ゐた場合でも、夫れは、オマジナヒの意味で用ゐたものだといふ事なのであります。——自然、日本や支那の太古の、一番に古い藥といふのは、神樣の御機嫌を取り結ぶ妙藥、——「酒」が即ち万病の靈藥だつたといふ事なのであります。

◇

所が、勇敢なる日本人は、「コレラ」と闘ふ場合にも又、「御祈禱」を用ゐて居るのであります。——即ち前回に申上げました、江戸丈けで死者三十万（此の中には外の病氣で死んだのも若干含まれて居るらしいのです。）を出したといふ安政五年の大流行の時には、「神いさめ」と云つて、「諸人、花万燈を拂へ、群をなして、神社に詣で、」神樣をイサめ、病氣の平癒を祈つたものだといふ事なのであります。——但し夫れは、今から六十七年も前の話。——大正になつては、ソンなのもあまいと思いまや、近着の日本の新聞に、次のやうな記事が掲げられてありました。

「東京々橋新榮町に皇祖王神教本部といふ祈禱所がある。主人は原照原（六十）といつてゼんな病氣でも祈禱一つで癒して見せるといふ爺さん。ところが此の爺さん九月六日神奈川縣川崎市大師河原三九一六櫻井爲次郎方大九さく（一）の病氣を癒すため出張して「悪を拂ひたまへ……」と祈禱これつとめた。併しさくの病氣は癒るどころか、恐ろしい眞症コレラと決定し、爺さんは八日午後一時歸京するが早いか、大久保の避病院へ隔離されてしまつた。所が爺さん、實便をとられ、檢査されながらも、「わしはゼんな病氣でも祈禱一つで癒すが、コレラだけは駄目だ、それで目下コレラを癒す祈禱を考へてゐる」と、相變らず悪を拂ひ給へには係官大閉口の体。」

◇

但し、万病を癒すといふ祈禱師なぞが、「コレラには敵はない」と白狀するやうになつた所は、時代の進歩なのでもありませうか、——本日の本紙第七面には又「神罰でコレラ」になつたといふ奇抜な男の事が報道せられて居るのであります。

其の時々の小ぜり

日米戰爭の未來記（三）

◇日本潛水艦の活躍

◇事件の勃發に驚いたサン・チエゴの海軍根據地では、早速驅逐艦を派遣して近海を物色せしめたが、日本潛艦の姿は遂に見出す由もなかつた。

◇イ五四號は、その後北上してモニカ灣で、スタンダードの石油船ジエー・エー・モフエット・ジユニオールに魚雷を發射し、それが未だ一般に知れ渡らない内に、早くも同艦は第三の襲撃を試むべく桑港の金門灣沖に急行し、そこでは相次で四隻の汽船を海神への供物としたのである。

◇此に狼狽したる桑港當局は、急遽全部の監視、艦艇を現場に出動せしめたが、此また何等得る所がなかつた。

× ×

◇イ五四號は決して單獨に行動してゐたのではなく、實は補助航空母艦博多、石油補給船劍崎の二隻が常に影の形に添ふが如くにつきまとつてゐたのであるが、當時米國では何人もかうした事實を窺ひ知らず、たゞもう懸命に不敵の潛艦を追ひ求むるにのみ急であつた。

◇金門灣外を荒し廻つてから、杳としてその消息が知れなかつたイ五四號は、その二日後コロムビア河口にまたもやその姿を現し、先づ汽船二隻を仆ふつて後、アバーディン、サウス・ベント及び其他のワシントン州沿岸諸都市に砲彈を見舞つた。（續）

The Yokohama Specie Bank
822 3rd Ave., Seattle
Tel. Elli. 3575, P.O. Box 1917
設立 明治十三年
資本金 壹億圓
積立金 八千三百五十萬圓
世界各大都市に支店又は取扱銀行有之
外國爲替事務を簡捷に取扱申候
横濱正金銀行
シヤトル支店
日本向定期爲替手形
（利息）目下六ヶ月以上年六分
郷里送金（無手數料）横濱店内に特設郵便局有之
全國各地へ迅速に送金取扱申候

（名宛便郵）
The Sumitomo Bank of Seattle
802 3rd Ave. Seattle, Wash.
日本向定期爲替手形
利息六ヶ月以上年六分
郷里送金 日本全國何れの地へも無手數料最近便にて送ります
シアトル 住友銀行
社長 男爵 住友吉左衛門

THE ROYAL BANK
of Canada
East End Branch,
Vancouver, B. C.
△預金▽ 當行は勞働者を主とする方にも又は英語の解りない方にも何の心配もない樣に親切に取扱致します
△送金▽ 日本人事務員が親切に取扱致します 銀行中で最も強固で便宜なローヤル銀行と取引下さい
ローヤル銀行
メーン及ヘスティングス街角

切取次店符
東京ジョーヂヤ街二四三
電話シーモア九一七八
アレキサンダー街一一七五
電話シーモア一一七五
ノイラルラミドア
American Oriental Mail Line
Operated for
United States Shipping Board
by Admiral Oriental Line
Managing Operators
City Ticket Office, 1300 Fourth Ave.
General Offices, 1519 Railroad Ave. So. Seattle
米國船舶局所屬汽船
美港出帆廣告
チエフハーリン 十月六日
マグラント 十月十八日
ヂヤリント 同 三十日
速力廿理、美港より横濱迄十日間
參等客にも特別好待遇す
運賃（參等）壹等 横濱迄參百弗
神戸迄參百拾壹弗
同 五拾五弗
同 五拾七弗
晩市美港間汽船切符呈上す
アドミラルライン
太平洋汽船會社晩香坡支店
松山商會
青木米吉

Sun Life of Canada Vancouver, B.C.
◆◇◆
貳ヶ年以上掛金
濟の方の中で滿
五ヶ年目の利益配當金を差し上げる
方々が澤山あります
諸彦樣の現住所を御通知下さい
◆◇◆

加奈太サン生命保險
世界各國と日本各地に代理店あり
加奈陀生命保險會社中の最大會社
滿二ヶ年保險料支拂後は醫師の再診斷無く翌十二ヶ月間の支拂猶豫法及種々特點あり
中野保險事務所
（本部）中野厚
（代理）東庄輔 小次郎
晩香坡市東カトバ街三百番
電話シー（八七二八）（八二八二）
地方代理人
オシヤンフオルス 兵頭英一
スタヴストン 小田茂三郎
ミルクリーク 小林貞次
ビーバーコーブ 水川宗一
ポートアリス 堀源太郎
森次正春

O.S.K. LINE
運賃
晩市代理店 Empire Shipping Co.
美府代理店 Rittet Consolidated, Ltd.
船名 美港着 美港出帆
あふりか丸 十月十五日 十月十四日
ありぞな丸 十月廿七日 十一月一日
あらびあ丸 十一月十九日 十一月十三日
あらばま丸 十二月六日
（參等横濱迄一九五弗 神戸迄二〇五弗）
（ろんどん丸及ばりい丸に限り一等横濱迄一五五弗）
（日本行參等洋食附六〇弗 和食附五五弗）
晩市美府間汽船切符呈上
大阪商船株式會社タコマ支店

日加貯蓄
◇貯蓄預金
◇定期預金
◇公債賣買
◇當座預金
◇最近締切日
ゼフアーソン 十月五日
ロシア 十月十四日
◇日本送金 何れの地へも無手數料にて簡捷迅速に御取扱ひ申候
（電話 シーモア 壹貳參）
晩市パウエル街三九八
日加合同貯蓄會社
社長 田村新吉
JAPAN AND CANADA TRUST SAVINGS CO.
P. O. Drawer 130 398 Powell St.
Vancouver, B. C.
此アドレスを封書へに貼付け下さい

M. Furuya Co. Ltd.
46 Hastings St., W. Vancouver, B. C.
日本行き
永年の間アコガレた故郷を御訪問になる時に御兩親初め御親しき方々の一番御待ちになるものは
元氣に滿ちた貴方に御目にかゝる事と
御心からの御土産で御座います
御土産はお持ち歸りが面倒でも矢張り
當地の品を御喜びになります
◉御老人向き 御男子向き 御婦人向き
◉御子供向き 何でも取揃へて居ります
◉御歸りのお仕度も 旅行用具も是非當店へ
◉御出晩の際は先づ當店へ御立寄り下さい
◉何でも御便宜に御相談致します
晩香坡市西ヘスチングス街四六
古屋商店
電話シーモア二九三三

▼松宮獨特のダラー・デー・セール

何から何まで＝冬物大安賣

▽——フライデー、サタデー(二、三日)の タッタ 二日間——△

燃き給ふ勿れ……ペンマンス95の如き一流の有名品が揃ひも揃つて斯んな馬鹿げた安値で提供されて居ります……寒さに向つてのみ仕度には又となき絶好のチャンスで御座います

△男子用品▽

◉クツ下類

	正價	特價
ペンマンス純毛赤カバト靴下	、五〇 三足	一弗
ウールゼー製同靴下 フオン、茶モール、灰、コーサング	、七五 二足	一弗
ガス地スポート靴下(筋入)	、五〇 三足	一弗
ウールゼー製純毛ヘザー靴下(中厚)	、五〇 三足	一弗
仕事用靴下 オズミ色(羊毛中厚)	、二五 五足	一弗
サンデー用中厚純毛靴下(リツプト)	、八五 六十九仙	

◉アンダウエア類

眞正のペンマンス95アンダウエア	一組	三弗六十五仙
純正のペンマンス71		八十五仙
アンダウエア〔ペンマンスに最も似寄の品〕	一、七五	一弗
スタンフイルドアンダウエア 中厚	一、七五	一弗四十五仙
キャシミア地カムネーションアンダ	一、五〇	一弗二十九仙
ゴールフリースアンダウエア	六、五〇	五弗五十仙
(純毛の黃地に赤袖口で有名品)		

△仕事用品▽

ゴム付シマ入布手ぶくろ	六ペヤ	
皮手ぶくろソーメル用好適品	、四五	三ペヤ一弗
皮の長手ぶくろ ミユールスキン	、、六五	二ペヤ一弗
牛皮手ぶくろ カフス付長	一、二五	一弗
オバオール エプロン付淺黃、シ	一、七五	一弗二十五仙
カーキパンス 木綿	一、七五	一弗五十五仙
純毛カーキオバシヤツ	二、二五	一弗七十五仙
厚地半けオバシヤツ 灰	一、一五	八十九仙
カーキ色防水テンシヤツ	二、七五	二弗二十五仙
ピロードパンツ ベルト通付	五、九五	四弗九十五仙
マキノコート 純け卅二ナンス極厚地ベルト付	八、七五	七弗八十五仙

△子供用品▽

ボーイキャツプ	一、五〇	一弗二十五仙
同 ジヤケツ(筋入)	一、七五	一弗五十五仙
同ペンマンス71アンダシヤツ	、七五	六十四仙
同キャシミアカムネーション	、七五	二枚 一弗
同ウールゼー製スウエタ ネクタイ付	一、九五	一弗二十八仙
同純け厚地ブールオバー 五才より十五才迄 (ユニバーサル製シマ入いろ各種)	二、九五	二弗四十五仙

純毛ギバデン地レンコート〔日本人向特製仕立ベルト付シルク總裏附〕	一九、七五	十六弗二十五仙
純毛オバーコート〔ベルト付又は〔ベルト無し〕〕	二五、〇〇	十九弗七十五仙

此外ありとあらゆる商品が驚く程の廉價で山積されて居ります

地方よりの御注文はスペシヤル品に限り前金小包料を申受けます

ウルーゼー毛織物一手特約店

晩市パウエル街二二九 電話シー四一九一

松宮雜貨店

△男子用品▽

◉スウエタコート類

	正價	特價
純なし純けスウエタコート	一、七五	一弗
仕事用半けスウエタ(カムリ)	一、七五	一弗
ウールゼー製スウエタ〔ボタン付〕〔燃なし〕	三、二五	二弗三十八仙
同 スポートスウエタ (一名最新流行のゴールフスウエタ)	四、四五	二弗九十五仙
フアンシースポート純毛スウエタ	六、〇〇	五弗二十五仙
純毛スウエタコート 燃付前ボタン	六、七五	五弗八十五仙
極厚半純毛プールオバー(レエーカー編ユニバーサル製極上の品白、フオン	九、二五	七弗四十五仙
ウス手カムリスウエタ 大見切	三、七五	二弗四十五仙

カラーシヤツ 最新流行柄	一、七五	一弗
コウモリ傘	一、五〇	一弗
アミネクタイ	、七五	二本 一弗
シルクネクタイ 最新流行柄	一、二五 一、七五	一、五〇 一弗
シルクサスペンダー	一、二五	七十九仙
サスペンダー ふゞん用	、七五	四十九仙
ガーター 各種いろ	、四五	二十七仙
シルクアムタイ	、三五	二十五仙
サンデー用灰手ぶくろ茶、フオンネズミ	一、九五	一弗四十五仙
シルクリフトカラー 大見切	、五〇	十八仙

△婦人用品▽

アンダシヤツ半袖中厚クリームいろ	、七五	二枚 一弗
アンダシヤツ半袖クリーム シルク筋入いろ	一、二五	一、三五 九十五仙
シルクスタツキング 流行柄各種	一、五〇	一弗
ウールゼー純毛スタツキング 三打限り フオン、モール茶、黑、コーチング		たつた六十九仙ペヤ
ペンマンス シルクと毛混合各種いろ	一、〇〇	七十九仙
ユニバーサル製純けスウエタコート ボタン附	五、七五	四弗九十五仙
ミシン糸 百五十ヤード 白、黑	一打	七十四仙
白ネル(ホシメ用)廿七吋巾	五ヤード	九十五仙
ネコ印け糸 スコツチ	一、五〇	一斤 一弗
極上け糸 どんな色でも	半斤	一弗
じゆん毛ベビー用ショール	三、四五	二弗八十五仙
フランネルシーツ 特大ダブルサイズ		二弗五十五仙
毛布 灰いろ	六、七五	五弗七十五仙

●高等南京料理

コックは斯道の熟練者で料理は貴様のお口に合ふやう美味に調理 値段は大々的勉强

晩香坡市パウエル街三八二

新南京樓

電話 シーモア七八七五

●鶴亀印白味噌 和切特等 特約一手販賣

晩市パウエル街三三七

蛭崎商店

電話シーモア二四二三

食慾の催進と榮養の增進

如斯人は滋養料として

一、是と云ふ病は無くても何となく弱く感冒に罹り易い人 一、手足が冷えて寢つかれぬやうな纖弱い人 一、食餌の進まぬ人 一、産後や病後の衰弱を早く恢復したい人 一、勉强又は勞働して疲れたる人 一、精力が減り元氣の無い人 一、下痢の長く續いて居る人 一、神經衰弱にかゝつてゐる人 一、ヒステリー俗に云ふ血の道におそはれてゐる人

左の藥酒をた進め致します

◆ミツワキナ鐵葡萄酒	二 弗
◆ミツワ人參葡萄酒	二弗二十仙
◆キナサフラン酒	二弗五十仙
◆ジョンリンポートワイン	一弗五十仙
◆ケネデーポートワイン	一 弗

電話シー四七六八

近藤特許賣藥店

O. KONDO Co. 390 Powel St. Vancouver, B. C.

二見紙屋 丸橋運送業

自宅電話 出張所近藤藥店電話シー四七六八

室内清潔各室共湯水ヒーター設備あり

晩市パウエル街三三六

キングルーム

電話シー三五七二アールみよ

夫婦者に最適當

ガスヒーターステーム 風呂のプリンセス街二一五 ユレカルーム金持場 電話ハイ一七六三ナー

▲和洋食料品一切

▲陶器類

スキーナ河ポートニントン

岸本商店

郵便局三一

ルーミングハウス經營者の御注意

只今の時季は最もヒーティングパイプ及其設備に關する御修繕なさるに好都合です

當店では大勉强で各位の御用に應じます

電話シーモア七七〇

ダブルユープラウン

市内東デーヴィス街三三一

高等南京料理

日本人諸君の御來店を歡迎仕候

パウエル街二三七

新北京

電話シーモア五七七四

パウエル街二五二

同支店

電話シーモア三五一七

鍼灸あんま

電氣治療專門

晩市パウエル街三九六ウオールド一〇八號室

電話シーモア一一四三エル 松居

室内用深各室湯水の設備あり

パウエル街三六六

サンルームス

原本正人

電話シー八四六九

美食家各位は儲に滿足さるゝ

晩香坡市パウエル街三五八

南京御料理仕出し 東京酒樓

△材料精選△調理上品△新たに修繕△創業十ヶ年以上最近一流の料理人支那より新來致しました事を御披露申上げます

私の店は他の支那料理店とは何等の關係なきことを御得意樣に確んでお賞り申上げます

電話シーモア三九四二—三三六五オー

◈魚類◈肉類◈青物類◈

◈カマボコ製造◈和洋食料品

パウエル街二五三 電話シー五四四一 BC魚店

海産物並に直輸出入商

パウエル街五五八 電話ハイランド三四七

558 Powell St. 伊藤商會 Vancouver, B. C.

和洋雜貨食料品

晩市パウエル街三七九

江畑商店

電話シー三八九五

▲鮮魚▲肉類▲漬物

▲野菜物▲上等みそ

▲蒲鉾▲こんにやく

▲こうじ卸小賣

多少に拘はらず御用命下されたく願上候

パウエル街三一五

敷島魚肉店

電話シーモア四四九九

日本から最新刊着きました

家庭西洋料理 價一、二〇送 四

日本支那家庭料理 二、〇〇 八

西洋浮田和民生活戰術一、五〇 四

增田義一青年出世訓二、〇〇 一〇

浪六先生最後の執筆 一〇

時代相 各一冊 卷一より卷五まで既刊 二、六〇 一〇

長田幹彥 沈む夕陽 二、五〇 一〇

中村武羅夫 夜の潮 二、七〇 一〇

佐藤紅綠 春の流 二、五〇 一〇

雜誌類送料勉强いたします

尙日本送金無手數料にてお取次ぎいたします

パウエル街三五七

内田書籍店

電話シー一五八一

S.Uchida

357 Powell St. Vancouver, B. C.

N.Y.K.

801 First Ave. Seattle, Wash.

日本郵船美港出帆廣告代理店 晩市 美市

B. W. Greer & Son Ltd. W. R. Dale

船名	入港	出帆
加賀丸	十月十五日	十月九日
伊豫丸	十月廿一日	十月廿九日
靜岡丸	十一月十四日	十一月九日
横濱丸	十一月廿五日	十一月廿九日

改正(一等横濱行一九五弗神戸行二〇五弗 運賃(日本各地行三等洋食五七弗和食五五弗)

「三等客室は婦人のみ」

日本郵船シヤトル支店

切符取次店

晩市

岡部松之助 商業組合

中山義一事務所

プリンスルパート 持田平夫

美市 石田旅館 美市 大澤旅館

御旅館

536 Chatham St. 石田旅館 石田孔藏 Victoria, B. C.

御旅館

日本行船切符取次

電話一三三二二 電話九六四

大澤旅館 大澤梓之助

820 Fisguard St. Victoria, B. C.

日本行切符取次

美術ティヤム街六三六 電話一三〇三二 電話三三三三

石田孔藏

干うどん そうめん

手打うどん そば

紙二斤 卵入五斤 うどん

晩香坡市ダフリン街一七四 燒鰻製造卸賣

曾根製麵所

電話フエヤモント一四〇六

◎富士山印蓄音レコード

◎コロンビア蓄音器

◎シンガーミシン

◎明治洋傘、少行傘

◎和洋樂器、子供椅子

◎針、油

◎目錄御一報次第進

メーン街貳拾貳 電話シ三六九六

山陽商會

晩香坡市パウエル街參壹壹

天野運送社

電話シー四二一九住宅ハイ一三八八エル

洋服新調に當つて

品質の上等と

仕立の丁寧を國さる、ならば弊店に御用命下さい

弊店の品物は決して色褪りのせぬことを特に御吹聞いたします

晩市メーン街三三五 電話シーモア二六六四

田鍋洋服店

和洋雜貨化粧品類 絹地綿布各種 男女仕立物一切

パウエル街三三九 電話シー三二九〇

宮崎商店

和洋雜貨食料品

晩市西第二街一六五八 電話ハイ三〇一

西村初商店

イーバン(ドツン街)郵便局五番

西村初支店

電話イーバン四九

迅速丁寧

パウエル街二二三

尾本運送業

電話シー六四〇四

並に草刈、キャンデー、果物類

和洋雜貨食料品

ポートエンツトン

東洋商業會社

大橋松次郎

P.O.Box 46 Port Essington, B.C.

□□□□子供婦人 同附屬品 衣服

ボンネット

きれ地各種

其他日本婦人向の品種々取そろへ有之候間多少に拘はらず御求の程願上候

デビッド スペンサー

DAVID SPENCER

廣島屋旅館

奥地家傳胃病藥販賣

アレキサンダー街二三〇

佐藤茂平

電話シー一六一七(郵便 二六七)

大陸婦人欄

「親が泥棒でも」と 父の爲に泣く

惱多き片山ヤス子

◇イタリーで原信子の祕書役

主義のために、心も身も捧げた甲斐があつて、樂生の事業を遂げ、今はロシヤの極東委員長として世界數億の同志から敬愛されてゐる片山啓氏に「今の身に何が望みか」と問ふた處「娘のやす子に逢ふこと」と日本に一度歸ること」と劇團の手を休め老の眼に涙を浮べたといふ貧本主義どたゝかふには彼に確乎たる

信念 ある、されど愚愛の絆はこの老將軍は斷つの腕がない。妻は伊太利マノに家を持ちました、それがモスクワ街なので背にいつも矢張り父さんが戀しい

田舍 で鶏でも飼ひなさい」と手紙を書いたら、父から、父の主義を解せぬものは、もう親でもない子でもない」とのみの手紙を受取つたのです、それから六年何の交渉もなく、父は北歐に私は南歐をめゐて、わづか二三日東に來れば父に逢へるベルリンあたりに行つても、矢張これから倚日本の警察に目をつけられるのが嫌で、氣が進まず父に逢ふのが回されてゐる樣な氣がしてゐます。」日本政府がモスクワに行くのを許して呉れゝば——と力を入れて語る彼女はまるで

終生 獄の中に父を持つ孤兒のやうにいぢらしく、世界何人と指を折られる人物の兒は考へられない。

「私が父を嫌ひだなんてことは全く嘘です、父の主義のことは全く私わかりませんが、假令、親が泥棒でもいゝ——親の職業になるのなら甘んじてどんな事でもしていゝと思ひながら、日本でも私が交際する友達に青飛んだ

されてゐた中を同志の人にことづけて、まだ子供だつた私は、お父さんも、もうそんなことはやめて欽ひなさいの生活を解せぬものは、もう親でもない子でもない」とのみの手紙を受取つたのです、それから六年何の交渉もなく、父は北歐に私は南歐をめゐて、わづか二三日東に來れば父に逢へるベルリンあたりに行つても、矢張これから倚日本の警察に目をつけられるのが嫌で、氣が進まず父に逢ふのが回されてゐる樣な氣がしてゐます。」日本政府がモスクワに行くのを許して呉れゝば——と力を入れて語る彼女はまるで

終生 獄の中に父を持つ孤兒のやうにいぢらしく、世界何人と指を折られる人物の兒は考へられない。

「私が父を嫌ひだなんてことは全く嘘です、父の主義のことは全く私わかりませんが、假令、親が泥棒でもいゝ——親の職業になるのなら甘んじてどんな事でもしていゝと思ひながら、日本でも私が交際する友達に青飛んだ

御迷惑をかけるのがお氣の毒で死ぬよりいやなのです、それで日本に行くのがだん〜嫌になつて、毎日お暮しするのも、英語か伊語で、今では日本の新聞も假名を拾つてやつと讀む樣になつて了つたのはなさけないと思ひます。」

三十越えたばかりの頃く豐滿な顏に一抹の憂ひをたゝへて語る彼女の生活にも「社會組織對個人の驚藤」が現はれる、彼女は今原信子の祕書として、劇場との交渉から金の出納まで掘つて、其方面の

敏捷 さは業界でも有名な腕を持つてゐる、一流のホテルに泊つて、劇界に出入するこの娘と父の生活との對照も面白いが、氣に入つた時首をたてに振つて振る舞ひと、無口で自分の感情を表さぬ所は潛氏そつくりなのは爭はれぬものである

日本にて 闘犬

大ハヤリ

一匹が五六百圓

犬公方の時代もかくやとばかりお犬樣の頭に紅白の大繩を飾り立て〜大の男がお供に立つ事が數年前金國的に大に流行したが、その闘犬熱が、劇流行のせいからでもあるまいが、また近頃はやつて來た、今自慢の犬持ちは

番附 によると澁澤子の愛犬土佐種の十三匹と云ふのが横綱で、星島、中野兩代議士のも同じく十二三匹からあり何れも闘を張

十連で自慢の犬を持つてゐるものは尠なく、睦闘犬會と云ふやうなものが

組織 されてゐる、然し中には犬を愛するといふよりも咬み合はせて賭やうといふ連中もある

ので、この流行には警視廳でも取締に手を燒いてゐるが、それよりも吟味するのはそれらの犬の相撲で、前に上げたやうな名うての犬だと五六百圓でいくらでも買ひ手があると云ふ。

「普選傳道」で 西本願寺が注目さる

「婦人參政」にもホネを折る

西本願寺の秋季傳道はいよ〜九月十一日から全國的に行はれた。ところが布教の主題が普選、部落融和、農村振興の三問題であるため、宗教當問題喧傳のをりから中には普選傳道について

神經 を尖らすものもあり氣の早いものは政談演說と早合點して力んでゐるものもある始末なので本山ではこの程「普選に直面せる國民の覺悟」といふポスターやら宣傳ビラ數萬枚を至急各地へ

◆一口ばなし

有名なる畫家が名醫を呼んで犬の治療をさせましたら、二三日後名醫は其畫家を呼んで自宅の戶にペンキを塗らせました

發送し一方普選傳道は政談演說に陷らぬやう各區へ通知を發した。先づ本山の方針として、不偏不黨、個人尊重、價値自覺を示すべき三項を擧げ、普選を標語としての布教の

方針 については、左の諸項によつて、民衆に傳道するやう指示してゐる

(一) 普選は國民の政治上の權利であり、國家義務に忠實なるべきこと

(二) 女子參政權獲得のために盡力し女子の自覺を促すこと

(三) 自己の生活に關係深き國政に參與すること

(四) 選擧權の行使については自由なるべきこと

普選傳道については寺院側よりも正直な信者の間に注視せられてゐることは事實である

金持ちの娘

貧乏人の伴

結婚が出來ず

長トロ心中

堀主縣秩父郡長瀞の斷崖上に九月入日男の靴と女の日和下駄が脫ぎ棄てゝあるのを發見、十一日午前入時頃に至り白取村地先淵の淵と稱する岩陰の深所に男女の死體が引かゝつたので同村駐在所に於て取調べたところ女は東京府下板橋豪農松澤傳兵衛長女わさ(一七)男は同村淺羽高次(一九)と判明したが、原因は兩名は今春以來戀意となつたが、女の實家は資產三十餘萬もあるが男の家は貧しいので夫婦になれぬを悲觀しての結果で、女は東京市內某女學校三年生、男も某中學校の五年生であると

「日本へは歸れぬ」 雪洲の細君つる子孃

悲劇「憂ひの家」を持って 米國に返り咲き

日本の總理大臣の名は念頭にない連中も早川雪洲の名は親しい響

してヤンキー娘からパリのカフェの女給までの心をわき立たせてゐるが、海外に皿洗やコックばかり澤山輸出してゐる日本には早川雪洲は一つの誇りであらう、同時に各映畫のプリマドンナとして艶麗な去に魅惑を惹きつけずにはゐぬ細君の雪木つる子もアメリカは元よりフランスでも女神の樣に今

二年前加州ハリウッドの家を數十萬圓で手放して歐洲に渡つてから夫婦は米國で「デボーション」と「グレート・プリンシデン」の二つの長尺物と、フランスに來ては例の佛政府の數十隻の軍艦を用ひた「ラバタイユ(海戰)」と「戀性」を撮り、一方無盡の上にパラキリ等のスケッチを「キャシノド・パリ」で演じたが此度いよ〜米國に返り咲いて此十月紐育のシューベルト劇場で「憂ひの家」三幕を演ずることになつた、パリの劇壇

門に近いアゼスチック・ホテルで眞黑い髮を一筋も亂さず綺麗に分けた無口なつる子はさこ迄も粹なしぐさをしながら語る。

◇

「此度の紐育の劇は大谷のやうなシューベルト田村のやうなウッドと私と三人で計畫してゐるのですから? 惡いものにはしない積りです。」而してモナコの賭で數萬圓を損したと云ふ風評の當否は解らぬが何れにしても少しも元氣は衰へず現在の映畫が眼の先の娛樂から心理的の深い何物とか與へる樣になつて行く傾向を語り終つてこれから自らの進路を語り始めた。

◇

「この劇は塊人ポッシビッツ氏の書いた三幕物悲劇で非常に哲學的のものです、これが終つてから勿論映畫も作る考へでせたハリウッドの家もいつでも返して貰へる樣に金も貰つてない、日本に行つていゝ映畫を作り度いといつも考へてゐるのですが例へば一日に六千圓費用をかけるとして役者が時間を守らず一時間遲れゝばそれで千圓損をさせる群衆となつて出る連中が舞臺監督の命令をきかない、それで二千圓位損する、其の上城を撮るとか街をとるとか云ふ時とても當局が嚴しく時間の損ばかりさせる、これで全部損して了ふ。

◇

それに眞面目な資本家が居ない、それでとても歸國出來ない、もし日本が佛國やアメリカの樣にモ少し企業としての活動寫眞を一般に理解する時が來れば、そしたら其時こそ急いで歸朝する積りです」

△土地賣買通辯
法律事務代理業
△無料人事相談所
△大陸傷病保險會社
日本人部代理店
右者世界最大の傷病保險會社なり傷病保險は萬人の生活を保證す御希望の方へ說明書送呈す
電話 事務所シーモア八五一九 住宅ハイ四一七六アール
晩市ゴーア街二一四 向上之友社 山田事務所 主在 山田昌則

日本行 汽船切符販賣
法律事務、通辯代書一切、其他一般代理業
晩市パウエル街二三一 電話事務所シーモア八一〇七 自宅フェヤモント一八六七エル
井手兄弟商會

◎當國政府認可舊幣出納書
各專門醫紹介通辯
△代書事務一切 △土地家屋條項 △其他代理事務一切
パウエル街二四五
電話シーモア一六五六 濱岸事務所 (自宅)東ベンダー八三三 電話ハイ一三三八六アール

診察時間
毎日朝九時より夕七時まで 日曜祝日は正午十二時まで
晩市アレキサンダー街五二二 醫學得業士 日下清方 電話ハイ二〇一三エル

東カドバ街四三八 醫師 石原明之助 電話ハイランド一一一

診察時間
午前十時より十二時まで 午後二時より六時迄 日曜休日(土)一時迄
パウエル街三九一 醫學士 高橋康百 電話オフィス、シー五三二〇 自宅東ベンダー街二〇一四 同電話ハイ四二二〇エル

ロビー・シー州公認齒科醫
パウエル街二一〇 下高原醫院內
影山齒科醫院 電話シーモア二四九八

三宅齒科醫院 ドクトル 三宅榮藏
東(ステングス街二一五 電話シーモア八六八六 電話ハイ二一二五アール

自宅 晩市パウエル街三九六
葛原齒科口腔外科醫院 電話シーモア六一九〇
ステプストン分院(見補宅) 田調(火金)午後七時より

寒さに向つての御仕度を遊ばすには丁度よい折
それは……澁谷の初秋大賣出し
が廿六日(土曜日)より十月三日(土曜日)迄御座います
△婦人部、小供部、男子部、家具部共スツカリ秋冬の新荷で充たされました
△そして其新しい品が次に列記された樣な思切りた安い値段で提供されて居ります

▲婦人部▼

	正價	特價
オバコート(最新流行のスタイル フワートリミング付)	一九、〇〇弗 三十弗、三十五弗、四九弗七五仙	二五、〇〇弗 一割五分引
ハット(スタイル樣々 サイズ特製大形)	同 フェルト二打限り 四弗廿五仙 ビロード 五弗五十仙迄の品三弗九五仙均一	一弗八十九仙 二弗九十五仙
スカート		三割引
ブラウス(絹其他)		二割引
ドレス		一割引
アンダシャツ(厚地半袖)	九十仙	六十九仙
ブルーマー(厚地、白、ピング)	七十五仙	五十九仙
コーセット(ゴム入又は ゴム無し)	白、ピング 一弗廿五仙	八十九仙
絹編ジャケツ(色各種)	五弗廿五仙	三弗九十五仙
絹手編ジャケツ(ピング、サンド、モーブ)	八弗五十仙	六弗七十五仙
絹靴下(色物)	一弗五十仙	一弗十仙
純毛靴下(サンド、グレイ)	一弗	七十八仙
純毛スエター(ベルト付)	ピング、サンド、ブルー	二打限り 三弗廿五仙
純毛スエタコート(厚地)	五弗九十五仙	四弗九十五仙
純毛スエタコート(標付納いろ〜〜)	五弗九十五仙	四弗九十五仙
毛朱子アンダスカート	一弗二十五仙 一弗七十五仙	六十九仙

▲子供部▼

ボーイジャケツ(筋入)	一弗七十五仙	一弗三十九仙
同アンダシャツ サイズ三三より	八十仙	六十四仙
同パンツ(ネビーブルー) 三四才より三十ヤ限り		一弗十仙
同 (ブルーマー) 七才より十二三才まで	二弗五十仙 二弗六十五仙	一弗九十八仙
同純毛スウエタコート(厚地) サイズ八歳より十二三歳まで	四弗二十五仙 二弗七十五仙(十二枚限り)	一弗七十五仙
同純毛靴下(筋入、短)	五打限り	四十五仙ペヤ
ガールスエター(ブールオバー サンド、ブルー、モーブ)	一弗五十仙 一弗七十五仙	一弗二十五仙
同毛糸ドレス 三三歳より十二歳まで	三弗廿五仙	一弗九十八仙
同アンダウエヤ(半袖) 二才より四才まで	四才より十二三才まで	五十仙 三十九仙
同ブルーマー(白、ピング) 三三歳より六歳まで	六歳より十二三歳まで	五十四仙 四十仙
ベビーショール	二弗七十五仙	一弗七十五仙 三十三仙 三十八仙
同ブランケット(形付) ピング ブルー	二打限り	九十八仙
同毛糸スエター(見色)	二弗七十五仙半値一弗三十八仙	二弗十八仙
メリヤスロンバー サンド ブルー	五十仙	三十八仙
純毛ベビー白靴下(短)	三十五仙	二十八仙

▲きれ地▼

白ネル	廿七吋	五ヤード 九十五仙
縞ネル		一割五分引
ドレス用本ネル(色物)五十四吋		二弗 一弗六十五仙
シーツ スリーコワタ シングル		一弗七十五仙 一弗三十八仙
其他新柄ドレス地、スカート地、組地、木綿地等總て一割引		
毛糸ボール	二ナンスボール 四十仙	三十仙
毛糸(細)	二弗五十仙斤	一弗九十五仙
白粉(紫色三角箱入)		一弗十五仙 六十五仙

▲男子部▼

純毛ギヤバデーン(日本人向特別仕立ベルト付)	十九弗五十仙	十六弗五十仙
レーンコート 同	廿三弗九十五仙	十九弗九十五仙
同	廿三弗九十五仙	十九弗九十五仙
チエスターフィールド(オバコート、レンコート兼用)ベルト無	三十二弗 三十三弗	二十七弗五十仙
カラシャツ無地、ブルー、サンド モーブ及縞物	二弗九十五仙	二弗二十五仙
半毛スウエタコート(襟なし)	二弗七十五仙	一弗九十五仙
純毛スエター(厚地)ブルーオバー ブオン、白	四弗九十五仙	三弗九十五仙
アンダシャツ(ペンマン95に最も似寄の品)	一弗七十五仙	一弗三十五仙
同(中厚手)(ペンマン71の類似品)		八十五仙
純毛カーキオバシャツ	二弗十五仙	一弗七十八仙
同(鳳)	一弗五十仙	一弗十八仙
靴下 黑、茶、グレー	五十仙	卅五仙ペヤ
純毛靴下(仕事用)グレー、ブラウン	四十五仙	三足 一弗
同(ブラウン)	四十仙	三十仙
ハット	五弗二十五仙	四弗三十五仙

▲家具部▼

シホニア(鏡附簞笥)	廿五弗五十仙	十九弗(一ケ限)
バーラー用角テーブル(ウォーナッツ)	廿一弗五十仙	十五弗(一ケ限)
ダイニングチエヤ 一組(六脚)	三十九弗	二十九弗(二組限)
ベビーベッド(マトレス付)		十六弗 十三弗七十五仙
マトレス ダブル スリーコワタ(綿入)	九弗九十五仙	七弗八十五仙
フランネルシーツ(白、鳳)	ダブルサイズ	二弗六十仙
ブランケット(赤、鳳、白、カーキ)	十ケ限り	一割引
スクトルケース(小形手提)	五弗五十仙	八十五仙
スーツケース	二打限り	四弗廿五仙
まくら		八十九仙
同	一弗六十五仙	一弗廿八仙

ベビーラバーパンツ(白、ピング ナチユラル) 正價 四十五仙 特價 二十九仙

此の外バーゲンテーブルには數多い品が思ひ〜ステ値を付けて皆さんの
た買上げを御待ち申して居りますからご一ゞ御愛顧を……
◇地方よりの御注文は廉賣品に限り小包料を申受けます

晩市パウエル街三七四番
電話シーモア六三六二
澁谷商店

本社東京特電

▲自由思想協會抗議
警官干渉して五人檢束

最近蹶起勞働代表の來朝した際の政府の措置に抗議の爲に日本自由思想協會は神田の青年會館に大會を開いたが臨場の警察當路は慨回となく之に干渉し紳士五人を檢束して會は閉ぢるの外なきに至つた自由思想者は更に會合を開かうと叫喚して居る

▲無産者新聞への壓迫

無産者新聞は前早大教授の佐野學をも記者の一人として創設されたが其筋は同社本部を襲ひ治安維持法に依つて五十四人を檢束した

▲回價昇騰を示し來る

正貨現送のことありて回價は昇騰の傾向を示して來た

▲攝政宮南洋御巡遊

攝政宮殿下には明夏南洋御巡遊の御計畫である

▲利權交渉長びかん

伊太利權に關する發明科での日露交渉は長びくものと豫期される

▲大谷尊由師の訪米

大谷尊由師は十月十日ニンプレス・サダ・リーストレリヤ號で出發するが米國東部に於ては女子教育の調査に當る筈〔昨夜着電〕

電報

土耳其の動員開始

〔君府三十日〕二十二歳から二十五歳に亘る徴兵は召集された

平原州は雪が降る

〔サスカツーン三十日〕昨夜九時から雪が降り始め諸方面では爲に打殺は休止の外なきに至つた

〔レヂヤイナ三十日〕サスカチエワン州の南部殊に西南部を通じて打殺は昨日の雪の爲に少くとも二週間休止するであらうと本夜當地の鐵道當路へ入報があつた

支那關稅會議は
戰爭の導火線(一)
其の可能性は十分存在する
日米兩國は絶對反對の立場
陸軍少將ライリー說く

大戰當時米國陸軍レインボー師團長として戰線に立ち、戰後歐洲に留まりて歐洲情勢に關する報道を米國陸軍部に送りその後東洋に赴いて日本、支那の政治的經濟的軍事的事情を研究するところあつた陸軍少將ヘンリー・ライリーは今度ハースト系新聞の通信員として極東に渡つたが、出發に先ち次の如き談話を發表した

近ごろ支那に開催される國際會議に於て議せらるゝ問題は、外交問題であるとはいふものゝ、そは太平洋を中心とするものなるが故に實は米國の問題である、この點は米國の他の地方における人士よりも、太平洋岸の人士がよりよく理解してゐる、これ等の問題は實に先づ今日における米國の利權に大影響を及ぼし又明日における我等の平和を脅威するところの問題である、來るべき關稅會議は直接に我米國の商業上の利權に影響を及ぼす、現在における支那の混亂狀態から考へて、關稅會議は到底その範圍を限定されぬであらう、何故ならば歐洲列强の大多數及び日本帝國が限定することを欲してゐないからである、そこで戰爭を招致するの可能性ある憾めるが如き太平洋問題の總てが此の會議に於て論議せられるであらう、今日現はれてゐる徴候から見るならば米國は今一度日本と絶對反對の立場に立たなければならぬであらう、そして外交的には米國の位置は强いが

日本は軍事的に弱い

我敵は米國の主張を拒否することを怖れない、何故ならば彼等は米國がその主張を後援するだけの力がないといふことを知つてゐるから、彼等は第一に歐洲大戰を知つてゐる、第二に華府軍縮會議は軍事的に日本を强くし、米國を劣勢ならしめたことを知り一度太平洋に日米戰爭が始まれば、米國は到底日本の敵でないことを知つてゐる、さて關稅會議を開くといふことそれ自體は單純な事件であるけれども、一九一一年のモロッコ問題及び一九一四年のサラエボ暗殺事件もそれ自體は極めて單純な事件であつた、然しながら第一のモロッコ事件は既に一九一一年に殆んど大戰爭を勃發せしめやうとした、第二のサラエボ事件は實際に歐洲

大戰を勃發せしめた、

二事件とも戰爭の原因ではない導火線だ、偉大なる勢力が相對立して國際關係がデリケートな狀態にある所では、如何なる些細な出來事でも導火線となつて大火事が起るのである、支那關稅會議は恰も斯うした狀態のもとに開かれる

米國の獨立記念博に
日本も大々的に出品
日本特産品を政府が補助して
ドシドシ出品させる、大計畫
來夏費府で開催

明年六月一日から十二月一日までの六ヶ月間、北米合衆國獨立百五十年記念としてフイラデルフイヤ市に開催される獨立百五十年記念萬國博覽會に就き米國政府から日本政府へも正式參加の

◇招請があつたことは既報の通りであるが、日本に於てもいよ〳〵該博覽會（正式に參加することに決定した、商工省では右に關する參加方針を發表したがその要領左の如くである

一、日本特産品といふが如きものは今回はこれを述政しない、博覽會場約一千坪の場所を優借して、こゝに本邦出品物を陳列する像定である、なほ右一千坪の場所は博覽會當局と既に條約方交渉濟である

一、出品は統一を圖りかつ人目を惹くの必要上原則として組合、聯合會、其の他適當なる團體をして出品せしむる方針である、且つこれ等の組合、聯合會等に對しては相當の補助金を交附するつもりである

一、出品物は米國及び北米諸國に對し現在輸出し居るもの及び將來輸出するに有望なるもの、日本の文化風俗國情及び産業の現狀を紹介するに適するもの及び本博覽會に出品して海外諸國の出品と比較研究して日本産業の改良進歩に資することを得べしと認むるもの等の中よりこれを選定する、又出品人に對しては渡航補助をなすことあるべく、亦出品物運賃は一切政府に於て負擔する

右につき商工省では「今回の博覽會は歐洲大戰以來長足の

◇進歩を遂げた日本産業の現狀及び各般の文化を歐米諸國へ紹介する好個の機會であると思ふから、兩國々交親善の增進上將た又日本産業貿易の振興上日本の同博覽會參加は効果著しいものがあると信ずるから、この際各方面に於ても該博覽會に對し、熱心に協力せられんことを希望するであると

邦人の手に轉げ込んだ
砂金鑛山の利權
露領オホツク海で探した
八千五百万圓の寶の山

八千五百萬圓の價値ある露領オホツクの砂金鑛山が確實に邦人の手に落ちた、この果報者は青森縣の人田中與太郎氏である

◇同氏は大正八九年頃から露領オホツク方面に出かけ、漁業や商業を營んでゐたが近年砂金鑛に目をつけ苦心踏査した結果八千五百萬圓の價値ある露領オホツクの砂金鑛山が確實に邦人の手に落ちた、この果報者は青森縣の人田中與太郎氏である

大正八九年頃から露領オホツク方面に出かけ、漁業や商業を營んでゐたが近年砂金鑛に目をつけ苦心踏査した結果オホツクのクフトーオホツク河の支流（海岸から四哩餘）の河畔に素晴らしい砂金鑛區を見付け專門技師に精査させたところ愈〻それが有望であることが確となり同河畔から山地にかけて約六万五千坪の地域を劃し昨年末にハバロフスクの極東露領政廳に對し金鑛利權契約を試みその假契約が本年二月首尾よく成立し、更に中央政府の認可を求めその間後藤子も幹旋力し、遂に八月二十二日最高利權委員會を通過し續いて九月七日人民委員會の承認を得て始めて確實に成立した趣う最近田中氏宛シユリエ氏から電報があつた

◇外務省でも即日同氏からの通知を得て個人として邦人が得た最初の利權であると云つて非常に喜んでゐる

マツチ箱位の
大金塊を
うまく行けば
田中氏談

右につき田中氏は丸の内ホテルの九階で語つた

あの砂金鑛區は總面積六萬五千坪、砂金層は約九十尺位の深さに亘つて四尺五寸厚さのものが二層、七尺厚さのものが一層都合三層から成り最下層のものが一番砂金含有量が多いやうです含有量は七尺立方の砂の中に約十匁以上ある割合になります、うまく掘りあてると稀にマツチ箱大の金塊が出ることもありますが、含有量を上述の内輪に見て一匁五圓とすると砂金層の地積を見積り確實に入千五百万圓以上私は優に一億圓以上の價値があると確信してゐます、今年は先づ三十五萬圓内外で小規模に仕事を始め三百人餘の勞働者を使つて採金する豫定で、私は十七日東京を出發ハバロフスクに急行し今後のことを打合せ月末今一度東京に歸り十月中旬頃約一千噸位の汽船を仕立てゝ函館出帆現地オホツクに向ふ豫定です（近信）

と語つた、なほこれと同時に商工省では米國ニューオルレアンス市の萬國商品陳列館にも第二像備金中から一萬二千四百五十七圓也を支出してこれを政府として正式に參加し、日本商品を出品することに決定したる旨發表した、ニューオルレアンス市は米國における貿易上甚重要なる

◇市場であつて北米合衆國南部地方、中米諸國、南米諸國及び附近の島嶼等との取引が盛んなる都市である「しかるに本邦從來の對米取引は西海岸地方及び東部地方を主とし、同地方との取引は頗る稀であつた、これに鑑み大規模にして且つ永久的なる同市の萬國商品陳列館に本邦商品を陳列するといふことは、新販路開拓上最も機宜を得たことであらう」と當局では云つてゐる、尚右陳列館内の本邦品陳列坪數は約五十坪

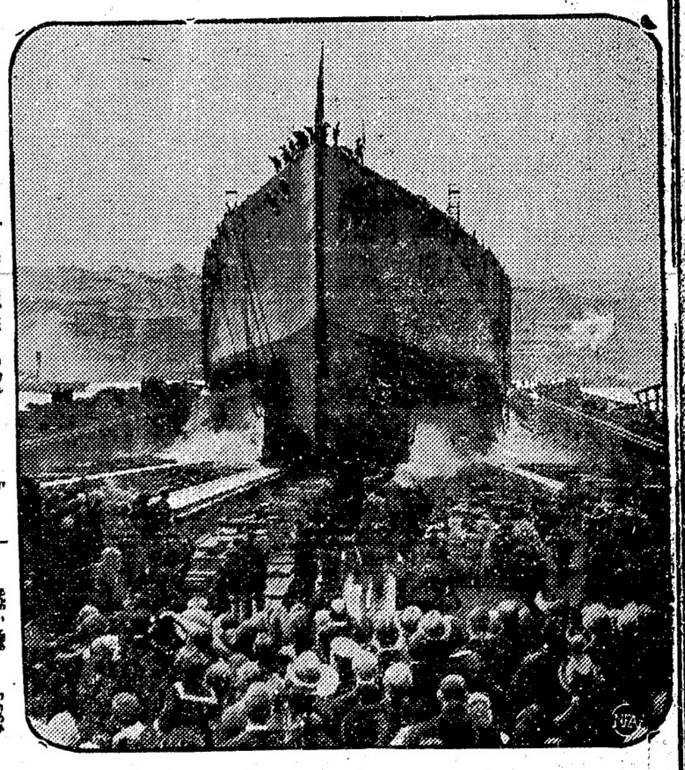

英國の工業七百萬噸を破棄する新式艦ネルソンの進水、排水三万五千噸

軍國主義者の次は
學校教師が罪人だ
嘘を書いた歴史の教授は
世界恒久的平和を阻害す
チヨルダン博士の獅子吼

戰爭を起生せしむる第一の罪人は軍國主義者で次ぎは學校の教師である、とは最近スタンフォード大學名譽總長チヨルダン博士がホノルルで汎太平洋研究協會々員に語つたところであるが博士は「米國の學校教師は、吾が國は常に

◇正義の上に立つてゐると子供等に教へてゐる、米國の公人は悉く英雄であつたと教へてゐる、吾が國には常に正義が附きものゝ如くに教へてゐる、米軍は内からの謀反なくして未だ曾て敗れたことはないと教へてゐる、之は

◇虚僞を教へてゐるのである」と述べ、さらに米國の學校で教授されてゐる歴史は僞造品である、そして僞造でなければ不敬にあたるといふのであるといひ、若しも學校教師が今少しく歴史に對して深い見解を持ちジヨーヂ・ワシントンと櫻の木の如き嘘の話を教ることをやめたならば世界の平和への望みのために、米國有年に期待することが出來るやうにならうと提唱した、尚チヨルダン博士は持論の

◇平和省設立論をなし又米國が陸海軍に費やしてゐる經費は教育費に比して驚くべき莫大であると批難した

黄の裁判延期

今朝巡回裁判に現れる筈であつた黄煥勝の事件は延期となつた、突然の事なので大に注意に上つた

大陸畫報

Monarch Life
モナークライフ
日本人部長代理
熊谷次郎
東カドバ街四一六
電話ハイ四二二四

スタイルがよくて
値段が安い
御婦人及び子供衆の
洋服は是非とも
寺西婦人子供洋服店
バウエル街四三三
電話ハイ四五三二

ねこ印
毛糸は
駅店の專門
で色合は豊富
富でもんな種類
類でもまた持つて居ります
地方へは御送
一報次第御見
本邊星

バウエル街三二四
みやこ商會
電話シー五七七五

純良新鮮
ミルク配達
晩市メーン街三〇〇
ローズバンク
デーリイ
篠末松
電話シーモア三三二七

日本米　加州米を大々的安くお願ひします
鮑數の子新荷着
晩市東ヂョージヤ街二四三
松山商會
電話シーモア九一七八
電話シー八八一七

御婦人た子供衆の
ドレス、コート、スカーツ等
其他一切大勉强で御注文に應じます
西ヘステングス街五七
電話シーモア貳參壹參
盛本商會

獵具は何でもで

盡々獵期に
入る事です
御用意は弊店にて
バウエル街二三〇
パウエル金物店
電話シー八七四六

大阪商船
日本郵船
シーヒアール
船切符販賣
日本行各船切符直接販賣致候
十月
▲カナダ一日▲飛鳥丸二日▲ゼフハーリン六日▲加賀丸九日▲あふりか丸十四日▲ロシア十五日▲グラント十八日▲富山丸廿四日▲オーストラリア廿九日▲伊豫丸廿九日▲マヂリン三十日
◎妻子、使傭人、定着農夫等一切の呼寄願、再渡航證明
◎出生、死亡、婚姻、離婚、養子緣組等其他戸籍一切
◎當國政府へ出生屆、歸化證にて當國旅券下附手續
晩香坡市バウエル街二三五
販賣代理人
中山義一事務所
電話シーモア七六五二
自宅ハイ二三〇七アール

Phone Sey. 888
TAISHODO
301 Powell St.
Vancouver, B. C.
有田の驅毒劑
精神の美化、肉體の淨化、眞實東洋不二の名藥
指定郵便切手販賣所
有田ドラック代理店
大正堂
バウエルとゴーアの角　電話シーモア三三八
眞面目と誠實何と言つても愛の永久的不變と子孫繁殖の基礎
××器の完全血液の清淨××の掃除
御藥なら大正堂
ステブストン晩香坡間
荷物運搬
みかどトランスファー
ステブストン停車場前
電話二

◇大陸漫畫◇

フロリダ州マイアミの海岸で捕獲されたソークフィッシュ、體重二千斤度もあり捕獲に對抗して猛烈として攻撃をとり三時間も闘つたが遂に尾に綱をかけられてから劣勢となつてしまつた

電報

上海盟休者の復歸
英國紡績當業の被つた損害

（上海三十日）英人經營の紡績十場の支那人罷休は解決されて愈〻復業出來ることゝなつたが之が條件は

一、北京政府に於て規定を作製すると共に雇主は勞働組合を承認すること

一、勞働者各〻に死の心附けを贈ること

一、一般勞働事情の改善

一、正當の理由なしに今後は解雇を爲さざること

等も含んで居る、約四ケ月に亘つての罷業の爲に英人紡績當業の受けた損害は多大であり情況は

日本人又は支那人
の當業に壓迫する外ある

いと見られて居る、英船數隻は最近支那人に賣渡されたが之は支那人間で流行罷休と廣東の形勢とに依り揚子江航海を支那人が英人の手から奪はんとするものとの解釋を助長して居る、支那政府の電信手は英領香港に要求して月曜日に罷休を決行したが盟休は全國に傳播せん形勢がある

東京暴風に襲はる
中部日本の出水大被害

（東京一日）昨夜來東京は大雨に襲はれ市内數千戸に浸水し東京以外の場所にも出水を見た、地崩れの爲に數名の死傷者もあり常國ホテルにも浸水があつて電燈と給水は一時止まつた位であつた

（東京一日）大雨三十四時間に亘り中部日本は國產の大被害のみならず多數の死傷者をも出した、横濱には二十人の死者あり横須賀では六人、東京には三人の死者を出して居り約潰された家屋は一千戸、浸水家屋は數千戸に達した、東京市中は交通機關杜絶され又諸所で電燈と電力の供給は止まつた

愛宕山のレヂオ放送局
は傾いて危險に瀕した

（東京一日）大雨は五十年來の量であつて横濱では五十戸が地崩れの爲に倒潰した

英艦隊近東に向ふ

（倫敦一日）特別命令の下に第三戰艦隊、第三巡洋艦隊、第一及び第三驅逐艦隊は十月八日クリートのスーダ・ベイに集中し一週間滯泊するであろう

朝香宮が東伯の御假名で
十一月米國御訪問
首府ワシントン其他各市を約二週間に亘り微行御視察
十一月廿四日天洋丸御乘船

目下佛國西に御留學中の朝香宮鳩彦王、同妃允子殿下にかせられては來月下旬巴里御出發、米國經由御歸朝の途に就かせられる筈にして十一月桑港解纜の東洋汽船に御乘船あらせらるべき御内定であつたことは先に倫敦

◇支店よりの電報

にも内報あり東洋でも之れを無上の榮譽とし種々準備を進めつゝあることは曾て報道された處であつたが、兩殿下には愈〻十月二十八日アーブル出帆の佛國船パリー號にて紐育に向はれ米國各地

◇御巡遊

の上十一月二十四日桑港出發の天洋丸に召されることに決し、黒澤御附武官外二名が隨行申上げる筈であると云ふ、兩殿下の米國御滯在期は約二週間にして首府ワシントンをも御訪問遊ばさるべく東宮殿の御假名にて御微行遊ばさるゝのであるから一切私的御旅行の形式を執られることになつて居ると

間際に押掛
有權者達

登記は昨夜締切り

價値總選擧に就ての有權者の登記は當市はどうしたものか一向振はず其筋は口に筆に大に登記勸誘に努めたのであつたが愈〻締切當夜と云ふ昨夜になつて異常の盛況を見せた、精細の數は未だ判明しないが從來のレコードを破つたろうとの見當である

◉不正會社の驚くべき暴狀
問題の裁判

既記異物輸入關係の會社の不正事件に關する裁判は昨日午後巡回裁判で開廷されたが判事はマクドナルド氏、罪狀はピー・シー州を初めアルバータ、サスカチエワン、マニトバの四十二の果物會社と十一人の人間に對して八百六十三件あり昨日突然此裁判は提起され來りトロントの知名辯護士デュー・シークルーア氏は檢事として來市して居り法廷の管轄は特に此事件の爲に沿岸からウィニペッグまで延ばされた

◉監禁事件のノートン
服罪

ヂャネット・スミス事件に續きての黄煙勝監禁事件のヴイー・ダブルユー・ノートンは巡回裁判で服罪し判決は裁判閉廷のときまで延ばされる事となつた、同時に彼は監禁事件の被告兼間に際し設人として立つことゝされた、辯護士はアーマー氏であつたが因にスミス事件に就て名を出したバーバラ

グラウス山の自動車道
來年夏までには竣工

グラウス・マウンテン・ハイウエー・エンド・シーニック・レゾート會社は七十五萬弗の資本金で創立され既に八萬弗の拂込資本を有して社長には長年市の公園課を勤

羅府の交通巡査アルバート・マクミラン、平素から聲樂で上手でバリトーンの聲は評判であつたが遂に市俄古オペラに入つて脚燈の後に立つことゝ爲つた（大陸寫眞）

カル・カウンシル・ナヴ・ウイメンはテイラー市長に建言した、入日の繁務課會議に代表者出席して詳細開陳のことに決した

◉今晩から西第三街で
講習會開催

生活改善會主催の講習會は今晩八時から西第三街聖公會ホールに於て皮切りされる事になつた、聽講券は廿五仙で司地方は大和青年會が專ら準備の衝に當つてゐるが、今晩は吉岡牧師の「兒童心理」に關する講話がある、出來るだけ多數の人々の來聽を歓迎すると、聽講希望者は山村政喜氏又は大和青年會員に申込んで貰ひたい尚會場入口でも賣つてゐるとのこと

◉上登能無罪
昨日から今日にかけての巡回裁判で

ジョーヂャ街の二百番臺でラドリスに向つて發砲した上登能某は

ラドリスが蹤人として立つたが確實に上登能であることも云へず蹤據充分となつたのである

◉ハモンド通信

來る三日午後七時半から當地日本人集會ホールにて左の講演がある

喜びの經驗　大内雄氏
生命の問題　赤川牧師

◉架橋の開通期

セコンド・ナローの架橋は南岸の路面工事遲延の爲に今月中に開通することは六ケしく何れ十一月に入つてゞあろうと云はれて居る、尤も橋其物は既に使用に堪へる迄に爲つて居るのである

◉婦人巡査を增せ

風紀取締且又經濟上から云つても都合が好いから市の警察に婦人警官を增して欲しいとの意見でロー

◉山火事は下火

ポート・ヘネーの北方の既記山火事は消防大努力の結果昨夜遂に下火になつた、然しバリソン・レーキ方面に新奇に數ケ所の出火あり尤も何れも大したものではないらしい

白人の觀た日本人（上）
生活改善會が出した質問に婦人國際平和聯盟の回答

以下は日會々報に掲載されたものであるが在留者にとつて參考になる事と信じて轉載することにした（記者）

第一問　加奈陀在留日本人の長短所

長所——加奈陀の如き未開地に、古い歴史を有する國民が渡來し、異なつた文化或は見解を加奈陀發展の爲めに賣すると云ふ事は、喜ぶべきことである。併し乍ら現在居住する白人種を感服する程多人數の渡來することは不可と思ふものである。日本人は勤勉で冷靜で、友誼的であるが故に之れ等の點は加奈陀に益するところ多いと考へる。

短所——生活程度の低級なる故を以て、日本人勞働者は白人勞働者を經濟的競爭に打負かす。白人勞働者は、衣、食、住以外に音樂とか文藝も味ひ得るだけの收入を要するものである。

第二問　如何なる狀態の下に又如何なる方法に依つて日加人間の紛爭を除去し得るか。

日加人が共に偏見を去つて、科學的に問題を研究し、解決策を求むる事等を實行すれば好結果を得ると思ふ。現今白人は、白人間の競爭に依り疲弊してゐると云ふ觀念を持つて居る。かくの如き觀念が原因して、有色人種に對して不安を感じつゝある。故に日本が歐洲の帝國主義、軍國主義の缺點を認め、日本は軍國主義にあらざる事を加奈陀人に表明するならば、彼等の疑念を一掃すると思ふ。若しも日本及び加奈陀國民が、紛爭を除くに戰爭を以てせず、會合、交渉、國際裁判等を以て解決せねばならぬと云ふ觀念を固守したならば、競爭は生ぜぬであらう。兩國間の青年、殊に學生等が共に胸襟を開いて意見を交換するのは好い方法と思ふ。

第三問　加奈陀人の立場より見て加奈陀在住日本人に政治的、經濟的、社會的の同等待遇を與へるは可能又は得策であるか。

加奈陀人は、現在加奈陀に於ける日本人の增加率が、加奈陀人より非常に高いと考へて居る。かゝる考への取除かれた曉には同等待遇を與へるを可と思ふ。

移民數が適度に制限され、而して既に入國した日本人が產兒制限を實行し、加奈陀の家庭生活及び學問、音樂其他一般の加奈陀文化を受入れたならば、日本人に政治的に社會的に同等待遇を與へるは至當である。日本人を政治的、社會的、經濟的に排斥してゐる際、社會的同等待遇を與へるは矛盾である。併し乍ら日本人に異つた待遇を與へて居る現制度に同意せぬ人達は彼等に社會的同等待遇を與へるは至當である。

第四問　加奈陀在住日本人は加奈陀の標準及び理想に適應しつゝあるか。

私が知れる範圍では、加奈陀出生の日本人は適應しつゝあると思ふが、完全とは考へられぬ。併し乍ら現在より以上に早く同化せよと望むのは無理である。

加奈陀の標準や理想にも種々ある。金錢其他物質崇拜、機械的生活、之等のものに日本人が同化して居たならば悲しむべきである。

第五問　國語學校に就ての意見

日本人の語學校の存在は全く合理的で好ましきものである。外國語を知ると云ふことは、誰れにとりても有利なものである。如何なる外國人にしても加奈陀へ移住する時には母國の文化を加奈陀の文化的發展に對して資するものである。古い歴史を持つた國家の文化は加奈陀の如き新しき國に對して必要である。故に日本人が兒童に日本語を教育する事は、夫れ丈け加奈陀の文化に貢獻する譯である

◉カナダ號出帆

エムプレス・オヴ・カナダ號は本日午後四時半出帆に延期されたが同船で日本行の人々は左の如し

吉岡照美、尾本末次郎、岡興惣彌、吉川十郎、尾形玉治、氏原惣太郎、金森貫次郎、沖田惣八、同シズ、石本善治、村田松次郎、川口乙吉、宮崎紳太郎、實積彌作、西口わく、北村與惣七、小林清吉、福田義雄、沖本貫一、齋藤亜多、丸山淑、小島長藏

◉新築落成式

西第三街聖公會に於ては來る十入日午後入時からチャンシアー監督の挨拶を兼ねサヤベルの新築落成式を擧行し後一般出席者に對して茶菓の饗應がある

本社東京特電

▲阿片事件
齋藤阿片不正拂下事件に就て星一や前民政長官嵯峨賀來太郎其他多數の取調べあり事件は擴大の見込である

▲大使赴任期
松井駐英大使は來る二十四日出發のエンプレス・オヴ・エシヤ號で赴任の途に就く事となつた

▲片岡氏盜難
深海工業所の片岡弓入氏は神戸で海員風の若者の爲に三百磅を盜まれた（本日着電）

一、殺人未遂罪

二、大怪我をさせやうとして發砲した

と云ふ二つの罪狀で告發され昨日の裁判で第一は無罪になり、第二の方は昨日の裁判では陪審の一致を見ずに今日再開された結果無罪といふ事になつた上登能にはマクドナルド判事によつてメートランドを官選辯護士として附けられた

ナヽイモウェリングトンコール
松マキ各種
電話シー一七五八
平家薪炭商會

裁方教授
來る十月一日より開始
裁方
自宅フヤ三八三四

人員募集
グレー・ダーラレー・ソン
其他ブレナ及ソーミル
場所内働き四十名
募集人　吉田壽吉
申込所　前川商店

ボーイ名入用
社内働き十五才
大陸日報社

辯護士
チ・ヤング
（日本語を話します）
東（スチングス街一九三
ドウソン建物二〇二
電話シーモア一一四〇

辯護士
エー・エッチ・ヤング
（日本語を話します）
東（スチングス街一九三
ドウソン建物二〇二
電話シーモア一一四〇

靴製造並修繕
小野田靴工場
メーン街三三五
電話シーモア四九六六

内外科、婦人科、小兒科
診察時間
自午前十時至午後入時
公認下高原醫院
下高原幸殿
ドクトル
フェヤビュー街第十三
電話事務所シー一五五五
同自宅ベビー一四〇六

古新
ストーブ
大勉强
メーン街
二三四
上野家具店
電話シーモア二八二四

山靴製造並修繕
太陽靴工場
加藤支與夫
電話シー九四五五

ナヽイモウェリングトンコール
松マキ各種
電話シー一七五八
平家薪炭商會

裁方教授
來る十月一日より開始
裁方
自宅フヤ三八三四

人員募集
グレー・ダーラレー・ソン
其他ブレナ及ソーミル
場所内働き四十名
募集人　吉田壽吉
申込所　前川商店

ボーイ名入用
社内働き十五才
大陸日報社

辯護士
チ・ヤング
（日本語を話します）
東（スチングス街一九三
ドウソン建物二〇二
電話シーモア一一四〇

辯護士
エー・エッチ・ヤング
（日本語を話します）
東（スチングス街一九三
ドウソン建物二〇二
電話シーモア一一四〇

靴製造並修繕
小野田靴工場
メーン街三三五
電話シーモア四九六六

内外科、婦人科、小兒科
診察時間
自午前十時至午後入時
公認下高原醫院
下高原幸殿
ドクトル
フェヤビュー街第十三
電話事務所シー一五五五
同自宅ベビー一四〇六

古新
ストーブ
大勉强
メーン街
二三四
上野家具店
電話シーモア二八二四

山靴製造並修繕
太陽靴工場
加藤支與夫
電話シー九四五五

五十仙タキシー
電話シーモア一二六九
福村、小笠原

五十仙タキシー
でんわシーモア九五
ヤマタキシー

五十仙タキシー
でんわシーモア五八六
高田タキシー

Sey 3696
市内五十仙
山陽商會内
サンヨータキシー

千葉自動車
メーン街二〇八裏
電話シーモア八八三

ダイヤタキシー
市内五十仙
電話シー四九六六

電話シー二五二四
ミカドタキシー
市内五十仙

名畑タキシー
エキスプレス
電話ハイ七六五
市内五十仙

診察時間　自午前九時至午後六時
ダンビー街上西第七號
電話シーモア三五六一
夜間診察　東第三街一九
電話フェヤ二一七
四
岸本憲一

米滿時計店
メーン街六六〇
自宅オクスフォード街二三七
電話ハイ三三二ワイ
各種時計修繕金銀細工一切
ウオーターマン万年筆特約販賣店

加奈陀在留
邦人名簿
定價一番壹弗
編纂事務所
バウエル街二三四
編纂人　吉田龍一

加奈陀在留
日本人支部
加奈陀古兵協會
電話シーモア二〇九四
事務所

信夫三郎
バウエル街一九五
電話シーモア二〇九四
代理店
代書事務

生命保險
日本人部
代理店
船切符
日本郵船會社
行

マニファクチャラー

◉今明日の天氣豫報

晴れ、夜寒し

（昨日六二度）

小說 幻の塔

長田幹彦作

（六十八）

照子はさうなると、何うにも山で來なくなつて、自分も思ひ切りよく、

「左樣なら」と云つて、其儘民子の方へ向ながら、

「それぢや參りませう」と云つたが、ふと伴れの男の方をみて、

「あの、貴女、でも何方かお連れがあるんぢやございませんの」とためらひながらいふ。

連れの男はその時、段をあがつて、切符賣場のところへ立つてゐた。

民子はそれを見上ながら、にやりと笑つて、

「いゝえ、連れがあつても嬉しのいる人ぢやありませんの。ねえ、照子樣、貴はれが今度私と結婚する加藤なんですの。とんだ處をお眼にかけて、私恥かしうございますわ」と、それでもいくらか氣がひけてゐるやうにいふ。

照子は黙いて、

「まあ、さうでございますか」と云つたきり、やがて民子と肩を並べて、百貨店を上がつていつた。照子はどうしたのか息が弾づんで、その時になつて胸はまた破れるやうに痛つて來た。

上へ上がると、加藤はちやんと民子の切符も買つて待つてゐたのだ、二人はそれを切つて貰つて一足先へプラット ホームへ出た。照子は群衆の中から眺りの切符を出して、つゞいてプラット ホームへ出たが、民子はその時、加藤の傍へ寄り添つて、

「ねえ、あなた、あの、御紹介いたしますわ。この方がてる子樣なんですの」と、てる子を紹介する。

加藤はその聲で、ふつと此方を振向いたが、とみると、先に話しに聞いたやうに頬のところには醜いやうにあつて、氣の毒な位可笑な顔つきをしてゐる。併し彼はやさしい、品のいゝ態度で、につこり笑つて帽子をとつて丁寧に辭儀をしながら、

「私は加藤です。何かよろしく」と挨拶をする。

照子も丁寧に挨拶を返した。

さうしてゐるに中野行きの電車がやつて來たので、三人は互に眼り合ひながらそれへ乘つて、出口の傍にある所へ加藤を一番端にして並んで腰を下した。

電車が動き出すと民子は照子の方を向きながら、

「ねえ、貴女、ほんとに今日は妙なところでお眼にかゝりましたのねえ。私、嬉しうございましたわ」と云つて、「あの貴女、何方で松谷さんにお逢ひ遊ばしたの？」ときく。

てる子は力めて平氣を裝ひながら、

「わたし、あの、つい橋の袂の所ではつたりお眼にかゝつてしまひましたの」

民子は眼をくる〳〵させて

「まあ、それぢや私達がもうちよつと早かつたら、四人一緒に落合ふところだつたんですわねえ。はんとに妙ですのねえ。私は一寸本郷の弓町まで參りましてね。市内電車で帰らうと思ひましたんですけれど、大變に混でゐたもんですから、いつそのこと省線へ乘らうついふんで、ぶら〳〵歩いて參りましたの。そしたらあすこではつたりお眼にかゝつてしまつたんですわ」と云ふ。

民子はそれからも何氣ない調子で、學校の方の友達の噂などをしてゐたが、やがて微笑みを含みながら、

「ねえ、照子樣、あなた、此の頃柴山樣にお逢ひ遊ばして？」と聞く。

照子はその唐突な事に困つて、まさか先刻逢つたとも云ひ兼ねたので、

「いゝ、あの此頃はどうしたんですか、ちつともおみえになりませんの」と答へる。

と、民子はハンケチで口を掩ひながら、てる子へ耳打ちするやうに、

「ねえ、貴女、あの、もうあの方と貴女のマリヂのお話は大分進んだんで御座いませう」といふ。

照子は眼を落して、

「いゝえ。別に」と、呟くやうに云つたが、民子は笑つて、

「あら、そんなにお隠し遊ばさなくたつていゝぢや御座いませんか私ちやんと知つてゐますわ。貴女はほんとにおづるいのねえ」と、脱ひやうな眼つきをしながらいふ。

さう云ひかけてゐるうちに、もう電車はいつの間にか四谷の停車へついてしまつた。加藤は立ち上つて

「民子さん、もう四谷ですよ」と注意したが、民子も吃驚して立上りながら、

「あら、もう來ましたの。それぢや照子樣、私失禮いたしますわ。あの、いづれ二三日中に一度お宅へ伺ひますわ。その時にね」と云ひ捨て辭儀もそこ〳〵に彼女は慌てゝ加藤の後を追うて、電車を下りていつてしまつた。

照子は眼を落して、呟くやうに

「だつて知らないもの。お前さんはまるでいぬだね。そんなことを聞いて何うするのさ」

「御存知のくせに、お隠しなさるものぢやありませんよ。本當のことをおつしやらないと、銀若町の浮氣筋を、且那に申上げますよ」

「藪から棒になんだね。知らないから知らないといつてゐるんぢやないか。うるさい人だよ。お歸りよ」

工場の機械の音ぞとまりたる今し夜業の終りしならむ

◇

支の君は右に左によけたまふひたに打ち込む我の竹刀を

新講談

新說小倉庵（八）

田村西男

「さうぢやねえ。そりやお前が今の樣に、世間の金は俺の物だ、などと、太平樂を聞くたびに、びく〳〵しねえともねえが、醉つてゐるお前のいふことだから、たとひ嘘が何んといはうとも冗談にいつてゐることだと、いひ扱ひは出來るやうなものゝ、俺はヂツと考へると今迄の罪が恐ろしくなつて此先何うなるかと案じられてならねえのだ」

「だつて仕方がありやしませんせ今更足を洗つて、仲間からぬけたにしろ犯した罪が消ゆるといふぢやなし、ね。そんな弱氣を出されちゃ困りますよ。世の中は厳の樣に亂れてゐるんです。それに付け込んで、悪いとでもしなけりゃ、小胡麻のウダツは上りやしません考へてこなしにしませう。物事は成行ですよ。人間五十年何なるものだ」

「小倉庵の名が惜からな」

「それなら初めつから、仲間入りをしなけりやよかつたんぢやありませんか、わつちだつて若且那に誘はれて、黒頭巾をかぶるやうになつたんですせ、今更仕方がありません」

鐵次郎はどこまでも夜盗ですゝみ行かうといふ、長治郎は躊躇をせぬうちに、見切りをつけやうといふ、淫悪邪正の岐れるところである。

鐵次郎は四邊を見廻して

「今夜上月の一件は、それぢや若且那は行き なさらねえん ですかい」

長治郎は幽く顔いて、

「皆さんと別れたい、俺にはなア」と太く吐息をした。

「そりや不可ますまい。曹木先生はその手管をなすつておいでなさるんですせ。若し若且那が行かないとなると、大變なことはまだ。一味の者は若且那を其儘には捨て置きますまいせ」

「その覺悟は俺にもあるんだ、鐵次郎はお前曹木先生のお宅へ行つて、長治郎は今夜お供は出來ませんと、断りを申して來てくれ」

「若且那、はんとですか 本當にそんなことを いつてゐる んですか」

「うるさい奴だな、断りをして來いといつたら、行かねえか」

「行けといふなら行きますがね。何だつてそんな殊勝な料簡になつたんだらうな」と鐵次郎はさう腑解が分らず、小新の家を出て行つたのであつた。

「もう濟んだんですか」

小新が部屋へ入つて來た。

「濟んだ。ドレおれも歸るとしよう」

「アラ、もうお歸んなさるんですか、何故、いゝぢやないこと……」

「うむ。何だか氣梅しくつていけない。俺の體の置き所はどこだらう。

思ひに耽つた樣子で、長治郎は歸つて行つた。小新は長治郎の姿を、略次を出るまで見送つてゐたが、

「何も樣子が變だよ」と引込まうとした時、先刻鐵次郎について來た、吉原の馬の吉兵衛が、格子の外に姿を現はした。

「おやッ、お前さんまだ居たのかい」

小新は中から聲をかけた。

「へえ。どうも、小倉庵の若且那はお歸んなさいましたね。お寂しうございませう」

「何か用なのかい」

「へえ」といつて、馬の吉兵衛は格子をあけてかまちへ入つた。小新は薄氣味の悪い、圖々しい奴だと思つた。

「大分お浮氣だといふことは、お噂に伺つてをりますんで、へゝゝ……」

妙な笑ひ方をして頭をかいた。

「厭だよこの人は、何か用なの、私お湯へ行つて來なけりや成らないんだから用なら早くいつておくんなさいよ」

小新は自然たさうにいつた。

「小倉庵の若且那は、何か別に御商法をなすつておいでなさるんですかい」

「別に商法つて、そんなことはありますまい。なぜさ」

「お隠しなさらないでおくんなさい」

御菓子、書籍、雑誌
（雑誌は特に廉料無料）
バウエル街四三七
鈴木菓子店
電話ハイ七七一

大工 竹中佐七
前迫
バウエル街二三二五
電話ハイ一九五二ワイ

男女帽子洗濯並に染替
取次所
東カドバ街七〇二
（村田プレス屋内）
メーン街一八五
電話ハイ四一三三エル
鮫島帽子洗濯所

大工 紙はり
前迫
東カドバ街二三一
電話シー六一五三エル

洋服洗濯
並にプレス染物
アベニウ ダイオーク
晩市キーファー街七一一
電話ハイ一六五〇
中塚幸次

信夫屋旅館
藍内清潔と食料低廉とを謳ひ且つ丁寧に取扱申すべく候
バウエル街二三四
館主 佐久間太重
電話シー五六八三テール

晩香坡市バウエル金物店内
電話シーモア八七四六
日本運送社
ステブストン停車場前向井商店隣
電話八八
主任 村上卯一郎
中出卯一郎

新刊書籍
月刊雑誌
文房具類
晩市バウエル街二〇一
パウエル書店

雑貨食料品
晩市バウエル街五六六
梶木商店
電話ハイ六六二

▲木材輸出商
プリンセス街三三五
花月事務所
電話ハイ一四五
884 Princess Ave.
Vancouver, B.C.

和洋雑貨食料品
ユーニウエストミンスター市
コロンビア街八三七、八三九
西口商店
電話 一一六一
自宅九〇九X

靴商案内
バウエル街三三八
加藤靴店
電話シー二二六九
住宅アレキサンダー四一四
ハイクランド三三五エル

バウエル街三四五
名畑靴店
電話シーモア七八一九

バウエル街二五八
小澤靴店
電話シー三七一一
住宅東カドバ街五五七
電話ハイ三〇四二ワイ

御旅館
各室スチームヒーター及湯水の設備あり
プリンスルパート郵函七五
持田旅館
電話六五九
此度横濱正金銀行と特約致し當地カナデアンバンク・オブ・コマースを通じ無手數料で日本各地に送金致します

バウエル街二〇六
大倉洗濯所
電話シーモア六三三
専務所 工場
ランスダウン街一一六〇
電話フエア一一一

造船所
ボート賣買
ウエストミンスター
ルアイランド
電話シー四七四六
エッキス
長谷川

富士洗濯所
晩市アレキサンダー街六六二
電話ハイ九九

薪石炭販賣
並びに運送業
右何れも廉價迅速に御用命に應じます
住宅シー五七七六エル
電話シーモア八六三七オー
小宮吉藏
晩市東カドバ街三五八

男物一切
晩市バウエル街二一八
日英商會
電話シーモア一六〇〇

衣類一切
晩市バウエル街三一九
松宮雑貨店
電話シーモア四一九一

御婦人用お子供用物なら
澁谷雑貨部
家具なれば何んでも
澁谷家具部へ
晩市バウエル街三七八
電話シーモア六三六二

世界の高級グッドイヤー
タイヤ
其他自動車附屬品一切
大地場で御用命に應じます
晩市メーン街アレキサンダー街角
邦人唯一のグッドイヤー
タイヤ特約代理店
日本オートー
電話シーモア一四五八

漁業用具一切
△ギヤソリンエンジン
△テント、オーニング
VACラバブーツ
エドワード
リプセット
Phones: Sey. 6031-6032
68 Water St.
Vancouver, B.C.

時計販賣並に修繕
晩市バウエル街二四四
萩原時計店
電話シー四〇八四

スプリングネット
最上等のスコットランド製
特に＝安く賣ります
此機會を見逃しなく一時も早く乞御注文
晩市ビーター街五〇〇（タワー建物）
クロフオード スチュアート
代理者 ジエー・エス・テート
電話 シーモア五五五

御菓子製造
バウエル街三三五
二階にあり
横山菓子店
電話シーモア六九四一

日本行切符取次
アレキサンダー街三一三
青木旅館
青木米吉
電話シー一七五

和洋雑貨
食料品卸小賣
晩市バウエル街七八八
近江屋商店
電話ハイ一七三六

Abbey's SALT
頭痛と背中の痛みに特効あり
飲みいです
何れの藥店にもあり
アベース・リルト

貴金屬寶石類
金銀時計
和洋雑貨
新西晩市第八街三九
中村時計商會
電話一〇六九ニー
店主 中村助次郎

東カドバ街一六三—一六五
和洋雑貨食料品
松宮商店
電話シーモア三五九七

御婦人 御子達 衣類專門
其他切地 毛糸類格好品一切
晩市バウエル街三一八
電話シーモア八七三
東山商會

風藥
BAYER
We Sell Genuine Aspirin
秋口の病氣は危險
病は口より鼻も口より。
アスピリン 二十五仙（散藥）
高等風藥 五十仙（丸藥）
フェナセチン錠 一弗 五十仙
熱サマシとして最も効果偉大なる良藥でございます
鎮咳液 七十五仙
小兒鎮咳液 五十仙
小兒風藥 五十仙
咳止め藥として効果偉大なる良藥であります
子供の咳止めの良藥であります
子供の熱サマシの良藥であります
時節の變り目には色々の病が首を上げます
良藥は新見にございます
△婦人病△腦病△リウマチス△神經痛△呼吸器病△癖の病……貴今が一番用心肝要であります
バウエル街三三一 電話シー壹參參五
高等風藥加奈陀一手販賣店
新見商會
NIMI SHOKAI 331 Powell St. Vancouver, B.C.

貴重なる發明

日本製キャッシ・レジスター

輸入品を驅逐し 年には二百万圓の利益

元の鐵道次官岡野貞氏等の「智慧を生ず會」を社團役にして今度小林末司（三）といふ無名の一青年が苦心十年の末やうやく發明した金錢登錄器（キャッシュ・レジユスタ）の實物が出來上がつた。その特徴はアメリカ品が千圓から二千圓もするのに僅に三百圓か三百五十圓で出來、ハンドルなしにレヴアーで動かし數字表示機が先に回轉する、今日までの登錄器は大抵四桁物であるのに五桁まである。しかも取扱ひが如何樣で子供にも容易に使用できるといふ。何もかもがおあつらへ向きと云ふのである。これが製造能力さへ十分になれば

現在 輸入されてゐるアメリカ製のナショナルやアメリカンなどを駆逐することになり從つて年々輸入してゐる二百萬圓を節約する事が出來るわけ。發明者の小林末司君は語る「私はまだ士科學校へ通つてゐる頃三越や白木屋などへ行つて金錢登錄器を初めて見た時こんな潮法なものがよく人間の頭で考へられたものだと

感心 しましたしかしそれがみんな外國人の手で作られたものだと聞いた時ガッカリしましたそれに年々輸入される數も夥しいものだと聞きましたのでこれは是非とも日本人の手で作らねばならぬと考へたのです、そこへ折よくアメリカに長く居た友人が歸つて來て内部の構造を詳しく敎へてくれたのでそれに勇氣を得て一度は外國人の作つて居た所が親しく

研究 したいと思ひ立ち大正六年の十二月二十九日、大晦日を前にして下關から船の乘つて上海へと渡つたのです、その時の氣持ちは今考へても壯な感じがします、上海では日本人の經營してゐる志賀洋行に寄寓して表面ディライターを執ることにして外國人の製造所や工場を見て廻つて夜になるとコツソリ起き出して登錄器の研究をやりました。五ケ月のうち大方呑み込んだので直に歸國しでいよ～

新案 にとりかゝつて先づ數字表示機の發明をやり漸次部分々々の工夫を凝らして今度出來たのは五度目のものです。内部の構造は二百七十の機械から出來たものが一つとして外國で出來たものはありません、全部日本製で不完全ながら最初の目的に近いものが出來た譯です」

五十万圓を醫學に

捧げる京都の金持ち

◇夫れで大阪に病院を建てる

京都市南禪寺押小路角田附政治郎氏は五十萬圓の寄附行爲をして財團法人田附興風會を設立し、事業としては大阪に醫學に關する研究所を設置し、併せて研究用の病院を施設經營するものとし、これが

經營 を京都帝國大學醫學部に依賴した旨申し出でたが、京大當局は双手をあげて協賛し經營の切望くることになり、九月十一日午前京大において荒木總長、森島醫學部長、山川附屬病院長、松本醫學部教授刻府の上荒木總長から右の次第を新聞記者に

發表 した、荒木總長並に刻府の諸博士はこも～に吾る本大學では後ではから醫學に關する研究をなし且澤山の病人を集め得るやうに便宜な土地に附屬研究所と病院を設けたい希望を持つてゐたが經費がない爲め今日まで實現することが出來なかつた。然るに今回田附氏から右述べた如く特志の申し込みを受け全く目的が貪救したので喜んで氏の美擧を受入れることになつた、病院の經營については氏からは何等の條件を附せずたゞ營利的でなければよいと云ふのである、氏は以前にも病院に研究費を寄附せられた事があるが、全く奇特な人で財團法人に田附の名義を冠したのもわれ～から切にのぞんで漸く承諾して貰つた譯である

女にフラれ 切腹

ソバ屋の女中に 夢中の男

東京府下板橋町江古田新田三一〇○吉田方雇人長谷川伊勢松（二）は傳て近所の蕎麥屋三本とく方女中黑澤まさ（九）に戀想して居たが、九月十一日午前二時頃とく方二階のまさの寢所に忍び手きびしく之をはねつけられたので伊勢松は所持の庖丁で我と我咽喉部及び腹部を突き刺し自殺を企てたが全治三週間の負傷をしたのみで別條ない

廿餘名の女を辱しめ

金をマキあげた二セ博士

ダマされた女房が相棒 警官を驚かす色魔ブリ

東京小石川富坂署では九月十日以來小石川戸崎町二一鈴木方から紳士風の男と共に刑を受け出獄後も窃盜、詐欺、横士風の男と其の妻らしい美人を引致取調べ中であるが、大正十二年十一月下關刑務所出獄後鳥取市の富豪中村德次の長女である前記ひでを俺は文學博士である旨出鱈目をいつて遂に結婚し父の金五萬圓を持ち出させてひでと共に上京三田四國町二の一九鶴吉方の二階を賃借りして同居し山國の產である向村氏を訪問する、氏は日本から來たばかりの若い夫人の御手並とあつて刺身と南京料理のお手製の馳走、味は勿論上手、「向村君、こんな白人と一所で日本式の御料理でも何でも云はぬかね」とさぐと大歡迎とあつて一笑！氏はエンプレス・ホテルにつとめてゐる、――新世帶の若々しい氣分は當地獨身青年諸君の羨望の的となつてゐた

次の日はビーバンスにある稻益氏へ呼ばれる氏はこのキャルガリ氏へ來ですでに二十餘年土地の日本人の元老である、極めて地味の方ではあるが第一子供長者で長女は美人であり又來年ハイスクールを卒業で近く何れかの大學へ行かんとしてゐる、十八歳を頭に今年一歳になる子供さんの間に八人あり一人も死んだものなく長男も十六歳で現にハイスクール在學、家の中でも英語で話し合ふてゐる、夕食をよばれながら種々の話をきいた、夫人は和歌山、主人は岡山今はレストランド、ホテル、及附屬にコンフェクショナリを持ち豚一千四の持ち主でビーバンスの國内に家を持つて當地日本人元老の

◇寄書◇

東踏の旅（七）

キャルガリー滯在記

林月光

廿二日の晩は井上氏で呼ばれた七時頃初めて井上氏に會ふ、第一あの立派な人がなくなつて映畫界の頃より十歳ぐらいは若くなつて映畫界の人として大活動してゐる元氣が示された、そして生まれて初めて食はれるホワイトフィシユの珍味にあづかつた、日本の鯛の刺身に少しの遜色がなく七十五目の長いきした次第だ

◇

在學

中强盜犯で四ケ年の

紀州ミカンの箱

三百萬製造に爭議起る

紀州蜜柑の產地和歌山縣那賀、伊都兩郡地方の製箱職工組合員三百餘名は今回工賃一割値上げを雇ひ主に要求し態度强硬である、本年兩郡柑橘用板箱の需要は約三百萬箱であるが蜜柑出荷期を目前に控へてのことゝて雇主側では恐慌を來してゐる

◇新篇日本便り◇

◇富山市◇諏訪河原諏訪神社境内のお堀の石垣に周圍六尺餘の大龜がはひ上つてゐるのを神主が發見したが龜は人の姿を目にする

悪計

金に窮して來たので、をめぐらし、前記鶴吉方に「高等女優養成所」なる看板をかゝげ女優募集の廣告をなし應募者神田小川町二九洋服商佐藤鶴吉妹さだ（二）に對しひでが「兄は文學博士でまだ獨身であるが妻になつたら幸福よ」と言葉巧みに誘惑したので、さだも其の氣になり途に竹中の爲めに暴行を加へられた上所持金九十七圓をまき上げられた、また神田雉子町二二軒車屋鈴木藤一郎長女ひさ（九）も同樣手段で暴行された上に百二十圓を捲き上げられた、其の後竹中等は

露見

をおそれて牛込納戸町二三西川方の二階へ越し、京橋木挽町二の七廣瀨看護婦會へ電話で「只今急病人が出來たから至急に看護婦を寄越してくれ」と申し込み同家の看護婦村上きく（二）に對しても同樣誘惑して暴行を加へた上所持金四十圓を捲き上げた外九名の看護婦から合計千數百圓を捲き上げた上十數名に片端から暴行を加へたもので流石の吉田司法主任もこの稀代の色魔に舌を巻いてゐたが餘罪取調べ中である

和洋雜貨食料品 晩市アレキサンダー街四三三 電話ハイ七一二 福井商店 福井旅館

雜貨食料品 晩市バウエル街四五三 電話ハイ四八九 エキスプレス 堀善商店

日本行汽船切符取次仕り候 雜貨食料品 晩市バウエル街三四六の十五號室 河邊歯科醫院 松宮德四郎 電話シー二五〇六エル

再開業 あんま バウエル街三四六の十五號室 河邊歯科醫院 松宮德四郎 電話シー二五〇六エル

コマキ コール 安くて早く屆ける セルカークウードヤード 電話 夜はハイ三一九二エル シー六五七三 住宅マポール五二二ワイ 柳大倉

葬儀一式 最も設備完全にして日本人葬式には特に親切に取扱います 晩市メイン街六一二 エドワード 社 電話シー一三九〇ヴィュー六〇八

和洋雜貨食料品 晩市西第六街七五八 小財商店 小財初次郎 電話フェモアント五二一

新荷到着 ●蟹水煮 一鐘 五十五仙 ●北寄貝 同 三十五仙 ●あわび 二鐘 八十五仙 ●帆立貝味付 一鐘 二十仙 ●奈良漬味淋漬 二鐘 五十五仙 ●日本橋漬 一鐘 三十仙 ●保万合漬 同 同 ●福神漬 二鐘 四十五仙 ●なす辛子漬 一鐘 三十仙 ●柏漬奈良漬 一斤 三十五仙 香村商店 69 Powell St. Vancouver, B. C.

メープル洋食店 當地御通過の節は是非共御立寄り何とぞ御獻食の程を御待ち受け申して居ります 皇港市西第三街七一九 長末、吉岡、川田

診療 ◎新療法カイロプラクテツクを以て諸病の根本治療 晩市アレキサンダー街五〇四 齋日本病院隣 自午前十時 至午後七時 伊藤 山崎 電話ハイランド 三〇二九 療院

助產婦 新西晩市ユウン街三〇七（クヰンスボロウ） 大西さだ 電話七七八アール

●鮮魚●青物 ●かまぼこ 製造 却小賣 ●鳥牛肉 晩市バウエル街三三三 前川魚店 電話シー前川三七八二 住宅シー六二六七エル 前川三之助

男女洋服仕立並に ブレス 各種レンコート販賣 晩市メイン街二二二 相星洋服店 電話シーモア三三七六

▲助產婦案内 東デヨーヂヤ街七五一 古本初枝 電話ハイ三一八一アール

メーン街一二二 西澤すみ子 電話シーモア八五二〇

晩市プリンセス街二一五 ユレカルーム三階州一號室 高橋喜志子 電話ハイ三四九九エル 不在中はハイ一七六三オール

バウエル街二〇三 田邊よし子 電話シー三一四六

バウエル街三八六ホテル ウオード二〇五一六號室 立石哲子 電話シー八〇八八

ハウエル街三九六ホテル ウオールド一二三號室 渡邊糸子 電話シー一四三ワイ

ンジンエトーボき良も最 ▷＝物　賣＝◁

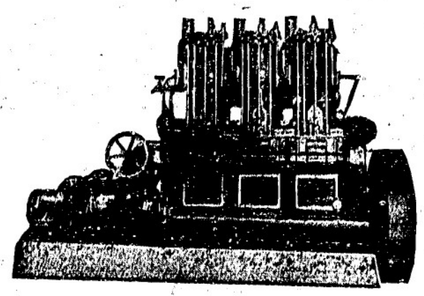

「ペニー&ポーター」 エンジン――六十二馬力 セミ、ディゼエル、マリーンエンジン 全部完備 附屬品其他一切付

値段は至極安し

販賣所 晩香坡市西第六街一二五五 晩香坡マシーナーリ デーポー商會

Canadian Pacific to Japan

シーピーアール 日本航路船 エムプレス・オヴ カナダ 十月一日發 シベリア 十月十五日、發 オーストラリア 十月廿九日發 エンプレス シベリア 十一月十二日發

最も立派――最も高速力――最も大形――最も新式型――

各船に日本人通辯をおき日本人乘客の接待に當る

日本食供給の準備あり

航行各二週間毎（晩香坡市發美府經由）

SETO MORE Asiatic Passenger Agent CANADIAN PACIFIC (Ocean Traffic)

J. J. FORSTER General Agent Vancouver, B. C.

サンガー夫人は何を叫ぶか？ 何うして實行方法を敎へるかは 最近日本より着せしパンフレット（小本）にて知る事を得ます――一時も早く御注文なさい（此の本はサンガー夫人著作の原本を日本語に譯したもの故未だ曾て知らない事をも分たに解りよく說明してあります） 晩市バウエル街三五〇 電話シーモア四〇八七 文化商會

最近着荷 鬼取樂、一千號（――病樂）二弗 寒帽、寒帽丸 晩市バウエル街三五〇 電話シーモア四〇八七 文化商會

井上洋服店は 男洋服を專門として 洋服 を御注文と すぐ出來はいやうに作ります 最も立派に 最も高速力 最も大形 最も新式型 井上重隆

●魚類 ●肉類 ●青物類 ●カマボコ ●和洋食料品 バウエル街二六二 田中六彌 電話シーモア五六六一

雜貨食料品 日用品一切 ポートーレントン（郵便二七） 龜田商店 P. O. Box 27 Port Farington, B. C.

運搬業 御用に應じて何時でも 奥津平四郎 取（スランダイ街三〇七） 電話シーモア三〇三〇

△食料品 晩香坡市メイン街二〇八 清水商店 電話シーモア二五五七

按摩針灸術 電話にて御用の仕方下さい ユーロン街ゲイド 山田政治郎 フニヤ電話四八三五アール

先傳來名灸 男女問わず一切 並に婦人及骨つぎ脱臼 小兒のかんの虫 ダンレビー街二二七 鎌倉 電話シーモア三五六九二ワイス

雜貨食料品 晩市東カドバ街一五二 紀伊商會 電話シーモア六八三

新古賣買及 金物類 東カドバ街一五二 森山家具店 電話シー三七七三

鳥類卵 豆腐類 種々御注文に應じます 晩市ゴーア街二一六（郵便高宮商店） 宮崎商店 電話シー八八八七エル

男子の洋服 スタイル、品質、仕上 多田洋服店 晩市西ペンダー街五〇八 電話シーモア八〇三五

阿波屋の猫

第五十七席　桃川如燕

◇殺町の藝妓

三五長衛は牛馬を對手に茶を飲んで居たが間もなくおしもが膳の支度をして夫へ運んで參つた　三「さあ先生、何もございませんが是で一ト口位上つて下さい　平「御芳女手數をかけて濟まんな　しも「何も是で我慢して下さいまし」と是から牛馬に酒を勸め三五長衛は江戸の話などしてゐたが　三「先生、あなたは江戸のどの邊にお出なさいました　平「されば神田於玉ケ池に道場を出して居る山下と申す者は拙者の叔父の名、是に當分居つたことがある　三「左樣でございますか、このおしもは日本橋殿町に居りました者で　平「ハテ、殿町に居られたか　三「あす處で藝妓をして居りました者で」是をきくとおしもは顏を赤らめ　しも「アレあなたは何を仰しやるんですよ　三「まあ宜いではないかお前が藝妓をして居たから藝妓を……　しも「アレお止しなさいよ云ふに、先生皆んな嘘で厶いますよ　平「アハ、……、御芳女、何も藝妓を致して居られた所でこれを恥入るには及ばぬ、以前は是正踊り子と申したもので如何なる高貴な人の前にも出る事が出來る　三「左樣にございまして、實は是を宴席に致しましたには面白いお話がございます　平「ア、左樣か、是非ともそれを承はりたいものである　しも「まあお止し遊ばせ貴郎、そんなことを先生に申上げると笑ひなさいますよ　三「何で先生が笑ふものか、實は先生一二年前のことでございましたがわたしが公事のことに就て江戸にまゐりました、用がまだ片付きませんで馬喰町の定宿に泊つて居りましたが、どうも退屈でやり切れません　しもを呼んで遊んで居りましたが丁度二タ月目にお役所から呼び出しがございました公事は片付きました、暇が濟めば何時までも江戸に居ることはなりません、そこで此おしもとも別れることになりましたが……　しも「アレお止しなさいと云ふに　三「まあ宜いではないかまあ先生聞いておくんなさい、是からが話に實の入る所でございます　平「それから何と致した　三「いよ〳〵おしもと別れて國へ歸る事になりましたが如何に金で自由になる女でも厭つて歸つては後で怨むであらうとそこで料理屋におしもを呼んで別れを告げましたが……　しも「アレあなた、お止し遊ばせと言ふに　三「まあ厭つて居なさいそれはさうと庄太郎は何した、其所らに居るまゐな、こんなことを子供に聞かしては能くない　しも「表へ出て行つた儘まだ戻つてまゐりません　三「さうか、唯今

◇殺町の藝妓

三五長衛は牛馬を對手に茶を飲んで居たが間もなくおしもが膳の支度をして夫へ運んで參つた　三「さあ先生、何もございませんが是で一ト口位上つて下さい　平「御芳女手數をかけて濟まんな　しも「何も是で我慢して下さいまし」と是から牛馬に酒を勸め三五長衛は江戸の話などしてゐたが　三「先生、あなたは江戸のどの邊にお出なさいました　平「されば神田於玉ケ池に道場を出して居る山下と申す者は拙者の叔父の名、是に當分居つたことがある　三「左樣でございますか、このおしもは日本橋殿町に居りました者で　平「ハテ、殿町に居られたか　三「あす處で藝妓をして居りました者で」是をきくとおしもは顏を赤らめ　しも「アレあなたは何を仰しやるんですよ　三「まあ宜いではないかお前が藝妓をして居たから藝妓を……　しも「アレお止しなさいよ云ふに、先生皆んな嘘で厶いますよ　平「アハ、……、御芳女、何も藝妓を致して居られた所でこれを恥入るには及ばぬ、以前は是正踊り子と申したもので如何なる高貴な人の前にも出る事が出來る　三「左樣でございまして、實は是を宴席に致しましたには面白いお話がございます　平「ア、左樣か、是非ともそれを承はりたいものである　しも「まあお止し遊ばせ貴郎、そんなことを先生に申上げると笑ひなさいますよ　三「何で先生が笑ふものか、實は先生一二年前のことでございましたがわたしが公事のことに就て江戸にまゐりました、用がまだ片付きませんで馬喰町の定宿に泊つて居りましたが、どうも退屈でやり切れません

都々逸

主の膝、そつと押へて蒸汽の後の、波が嬉しい、渡し船

◇

朝日山出る、船沖へ出る、わたしや見送り、濱へ出る

◇

涼み船、さつき浮氣を、流した船へ、外の浮名が乘つてゆく

山靴製造業
街一〇七（移轉）日本人婚君を常に大勉強で御得意として居ります
307 Carrall St. W. Wilson

男女洋服裁斷縫
子供方實地教授
習得御希望者は來る十月十日までに御申込み下さい詳細は左記へ御問合せ下さい
東カドバ街二三（消防署前）
電話シー六一五三エル　青木教授所

ブレッド
ウエディングケーキ
バースデーケーキ
洋菓子類一切製造
■美味にして廉價
御賣も大勉強で御用に應ず
パウエル街三四二
パウエルベーカリー
布田惣一
電話シーモア六九八五

切花、鉢植、婚禮用、葬儀用
花環を安價で
御用命に應じます
パウエル街三〇八
中村花屋
電話架設中

古自動車大安賣
二四年式　一頭シャボレー　七百弗
二四年式　フオードシーダン　六百弗
オーバーランド　七十五弗現金
二三年式　ショボレー　五百五十弗
二四年式　ジャスト・ライト・ニュー
ナーシ　五人乘千五百弗
宿所　パウエル街三九六
ホテルウオールド内
梅津

あんま　採療治
新式電氣治療器
パウエル街三六六
ナームルーム
猪本キヌ
電話シーモア八六六六エル

運送業
晩香坡市パウエル街二四九
誠心堂内
若林市藏
電話シーモア四八八四　自宅シー八四三七エル

◉奮鬪の原動力は健康に
健康の母は胃腸の強健にあり
健胃固腸丸　三〇　五〇　一、〇〇
清腸　五〇　一、〇〇
ヘルプ　五〇　一、〇〇
しぶり腹には先づ下劑で充分腸の汚物を排出したる上清腸を服用せば理想的に治癒します

◆下痢……腹痛◆
◆ラハリブシ◆
に著しき効めあり

御藥は誠心堂
パウエル街二四九
電話シー四八八四

御祝用の浦鉾
細工物一式御用ニ應ス
多少ニカヽワラズ御引立ヲネガフ
熊板商店
107. DUNLEVY. AVE
VANCOUVER. B.C.
電話シー4164.

Japanese Brokerage Co.
332 Powell St.
Vancouver, B. C.
賣物　ルーミングハウス
場所　室數四十八　最新式
上等にして家賃百廿五弗▲價格五千七百五十弗
其他大小ルーミング、果物店及び
各種の賣物澤山あり
土地家屋賣買登記交渉手續
通辯代書百般代理事務
パウエル街三四六
奥村事務所
電話シーモア六四六七
住宅ハイ三〇六三エル

晩香坡市ゴーア街三二九
加奈陀日本人會
The Canadian Japanese Ass'n.
329 Gore Ave., Vancouver, B. C.

薩摩合羽製造所
電話合羽は表黑裏赤中間に油紙入
パウエル街一三八
坂上利三

新古家具及金物類
大工道具一切
日本レコード
大正琴三味線
及附屬品一切
直輸入
蓄音機の修繕致します
東カドバ街一三八
竹内家具店
電話シー六〇九一

西洋風呂もあります
パウエル街二六一平
壽湯
重山英熊

毛織物
本店は當市にて長年營業し品質精良常に日支人の顧客を歡迎致して居ります、シャツ類其他一切お客樣の寸法に合ふやうに裁縫し西洋人の店で出來合品をかつ買求めになる場合と異なり總て快適且つ其上に値段は低廉を旨と致します、各種衣類羊毛類も取揃へあり是非御用命の程願上げます
心田裁縫公司
W. Samtien Co.
436 Columbia Ave.
Vancouver, B. C.

料理屋飯屋案内（いろは順）

晩市パウエル街四四一
おすし天ぷら井物一切
林家
電話ハイランド一九九

すし色々辨當並にめし
電話シー五七八二
晩香坡市パウエル街三九二
〇一めしや

パウエル街二五〇
なべやきうどん、そば
でんぷら物一切
出前致します　電話シー三五三八
天狗

めしうどん、そば
でんぷら物一切
パウエル街二五一
鶴の家
電話シーモア四一〇九
中川つる

御料理
晩市パウエル街二六一
曙めしや
しゞ子　あさ子　すゞ子
電話シーモア四〇三二

晩市パウエル街二六六
日の丸
電話シー三四三三

會席御料理
東カドバ街四〇〇
梅川
電話ハイ一三二七アール

手打うどん
同そば・すし
●仕出し致します
パウエル街二四六
二コく
新谷三吉郎
電話シーモア三四五五

うどん　そば
めし　丼物　品々
氷水　品々
晩市ダンレヴイ街一三一
電話シー三五
おきな屋

乳兒は勿論、遠隔の地方に御在住の方にて當市に運學なさる子供さん達を御預り致し最も親切に御世話申上げます御希望の方は御茶飲下さい
晩市東ジョージヤ街七三八
奥村雪子
電話ハイランド一二四九エル

奥村托兒所
パウエル街四三九
九州屋旅館
江島取締
電話ハイ三九八八エル

晩市パウエル街二四四
誠心堂内
若林市藏
電話シーモア四八八四　自宅シー八四三七エル

◉奮鬪の原動力は健康に
健康の母は胃腸の強健にあり
健胃固腸丸　三〇　五〇　一、〇〇
清腸　五〇　一、〇〇
ヘルプ　五〇　一、〇〇
しぶり腹には先づ下劑で充分腸の汚物を排出したる上清腸を服用せば理想的に治癒します

◆下痢……腹痛◆
◆ラハリブシ◆
に著しき効めあり

御藥は誠心堂
パウエル街二四九
電話シー四八八四

御祝用の浦鉾
細工物一式御用ニ應ス
多少ニカヽワラズ御引立ヲネガフ
熊板商店
107. DUNLEVY. AVE
VANCOUVER. B.C.
電話シー4164.

Japanese Brokerage Co.
332 Powell St.
Vancouver, B. C.
賣物　ルーミングハウス
場所　室數四十八　最新式
上等にして家賃百廿五弗▲價格五千七百五十弗
其他大小ルーミング、果物店及び
各種の賣物澤山あり
土地家屋賣買登記交渉手續
通辯代書百般代理事務
パウエル街三四六
奥村事務所
電話シーモア六四六七
住宅ハイ三〇六三エル

晩香坡市ゴーア街三二九
加奈陀日本人會
The Canadian Japanese Ass'n.
329 Gore Ave., Vancouver, B. C.

薩摩合羽製造所
電話合羽は表黑裏赤中間に油紙入
パウエル街一三八
坂上利三

新古家具及金物類
大工道具一切
日本レコード
大正琴三味線
及附屬品一切
直輸入
蓄音機の修繕致します
東カドバ街一三八
竹内家具店
電話シー六〇九一

西洋風呂もあります
パウエル街二六一平
壽湯
重山英熊

毛織物
本店は當市にて長年營業し品質精良常に日支人の顧客を歡迎致して居ります、シャツ類其他一切お客樣の寸法に合ふやうに裁縫し西洋人の店で出來合品をかつ買求めになる場合と異なり總て快適且つ其上に値段は低廉を旨と致します、各種衣類羊毛類も取揃へあり是非御用命の程願上げます
心田裁縫公司
W. Samtien Co.
436 Columbia Ave.
Vancouver, B. C.

晩市パウエル街二〇五
岩本商店
電話シーモア三三九三

和洋食料品一切
並に運送業
晩市東カドバ街六二三
渡邊商店
電話ハイ三四八エル

葬儀一式取扱
設備完全
晩香坡市ゴーア街五三
ナンエンド葬儀社
トムリン
電話（晩香坡）シーモア貳貳

FORD TAXI
メーン街二二八
フオードタキシー
電話シー七五五七
石坂、富山

和洋食料品一切
精米業
賣つきも大勉強で致します
運送業
アレキサンダー街四七四
酒井精米所
電話ハイランド四五二

大工道具一切
晩市パウエル街三六八
秋山金物店
電話シーモア四五五七

晩香坡市パウエル街三四四
石炭運送
前川販賣
電話シーモア二二四〇

三山
かまぼこ製造
卸し小賣
電話シーモア三二六四
晩市ゴーア街二二四アレー
124 Gore Ave Rear.
Vancouver, B. C.

今度メーン街を閉館して暫時の間は出張致しますから何分御引立を御願ひ申します
有門
東カドバ街七四七
高興館
電話ハイ八七六エル
スラブストン停車場となり
同支館

關根旅館
晩市パウエル街三五五
館主　關根なか
電話シーモア三五八九

鍼灸按腹
西洋マッサージ
電話にて御用仰せつけ下さい
晩市フロント街一四八
島森キヤビン
電話フエヤ四二三エル
増田かね

御旅館
晩市ジヤクソン街四六
井上倉次郎
電話ハイ一〇三三エル

料理
アレキサンダー街三三六
いろは
電話シーモア五三四九エル

晩市パウエル街二二九
かき飯千鳥
電話シー二六九九

アレキサンダー街三三〇
樂々
電話シーモア四八一四

晩市メーン街二三九
音羽亭
電話シーモア八六九五

メーン街二〇六
おすしうどんそば
丼物一切其他品々
やよひ
電話シー二二九六　海野けい子

晩市パウエル街二四三
丸福亭
電話シーモア六〇九五

御料理　れめし
會席御料理
おめし　手輕料理
晩市ゴーア街貳壹五
ヤマタキシー南側
万
電話シー四三九八
パウエル街二六四

時計貴金屬
寶石類行商
晩市東カドバ街一三〇
石神清
電話シーモア八六三六エル

C. N. S. CO.
337 Gore Ave. Phone Sey. 839
Vancouver, B. C.

人員募集
シーピーアール
ケットルバーレー鐵道線ギヤング働
日加用達會社

大阪商船
日本郵船
シーピーアール
各汽船切符販賣
（電話　シーモア八三九）

自轉車は專門のターメーで
英米加商名品在荷豊富各種新古御好み品を常に勉强して居ります
コロンビヤ號加奈陀特等品四十弗以上六十弗
ビーヤース號米國同　六十五弗、六十七弗
ビー・エス・エー號英國同　六十弗以上百弗
エムパイヤ號同　四十弗特價限
クレセント號加奈陀製　四十五弗
德用中古十五弗以上色々各國附屬品一式
子供三ツ車自轉車自動車多數特賣
五弗以上廿二弗迄月拂新古取替
乳母車其他車類タイヤ取換（賣し一切）
見本無代進呈
晩市メーン街壹壹貳
電話シー八五二〇
ターメー自轉車店

晩市ゴーア街三三七
高等旅館
ホテル・ウオールド
パウエル街三九六
電話シー三七八八
高橋菊助

晩市ゴーア街一三〇
一力亭の下
キ當山運送舍
電話シーモア三九貳貳
當山、兆木

石炭
晩市ゴーア街一三〇
マ

T. MAIKAWA
369 Powell St.　Vancouver, B. C.
秋冬物新荷着
◇スエター類　◇毛布
◇アンダウエア　◇靴下類
◇ハット　◇キヤップ
◇ギヤベヂンコート　◇バンス
◇切地　◇雨具類
◆子供用、婦人用、子供用、ベビー用
◆最新流行品、スタイル色合
◆値段の高下御好み次第
凡て豊富に整ひました
秋の御買物は是非前川で御求めを願ひます
晩市パウエル街二六九
前川商店
電話シーモア八七貳壹