Vol.19 No. 5115 Saturday March 22 1924 TAIRIKU NIPPO 大陸日報 大正十三年三月廿二日（土曜日）第五千百十五號

大陸日報
TAIRIKU NIPPO
THE CONTINENTAL DAILY NEWS
Published Daily Except Sunday
128 Cordova St. E.
Vancouver, B. C.
Published by Yasushi Yamazaki
電話 三〇六五 ア一二五 山崎泰 編輯人 東京 月額 六拾五仙 半年 壹弗拾五仙 但一部 八仙 前金ノ事 廣告料 本紙定價

新古家具賣買
落合商店
命の程願上ます

日會新豫算の批判（五）

◇一本年度豫算

（十九）

更に之を收入の方面に就て觀察するに、本年度豫算に於ては、大体次の通りに計畫されて居る。（弗以下四捨五入）

保護料	五、五〇〇弗
會費	四、五〇〇
特別會費	二、九一二
寄附金	六〇〇
雜收入	三五
前年度繰越金	八、五一二
計	三、〇五九

（二十）

右の内保護料は、近年些か漸減の傾向を示し、從つて過去三年の實績によつて計算すれば、五千弗と計上する筈の所、本年度の豫算に於ては、僅に三千弗と計上するの若干の豫算なるを得ず、特別會費も亦、過去の減少の比率度の如き場合に遭遇すれば、豫算は僅に非常なる狂いを生じ、而かも保護料も、會費も、日會組織の努力次第によつて、必要に應じ、增減し得べきものに非ざる場合、日會收入の安全を保ちべき唯一の方法としては、唯だ會費徴收の一手段にあるのみ。——恐らくは此の方面に對し、本年度も、日會當局者の、相當の努力を必要とする事なのであらう。

（二十一）

上記の收入に對し、支出豫算は、大体次の如く決定されて居る。

◇經常費（經常費）

事務所費	一、六九〇弗
俸給	四、三八〇
平賀（家賃及雜費）士七一五	
會議費	一、七二五
交際費	二五〇
雜費	二〇〇
計	八、九六〇

◇臨時費（臨時費）

歡送費	一、五〇〇
生活改善費	五〇〇
新興費	一、二〇〇
調査及研究費	三、〇〇〇
計	六、二五〇

◇特別會計に繰入分

外交費（	二、〇〇〇
教育及救濟資金（	六〇〇
計	二、六〇〇

而して對内事業費、即ち臨時費中の會報費なるものは、恐らく永久的のものとして、之を經常費の方に繰入れるのが適當なる筈なのである。——併し乍ら夫れも解釋次第の事なので、會報が日會々則若しくは細則中に、必ず發刊すべきものであるかも知れない。——必ず發刊すべきものと規定せられざる間は、發行繼續も自由、而して廢刊も亦自由、其の點に於て、右は、或る年度に於ける臨時費として支出すべしとするも亦一見解、若し會報發行の必要の理由に至つては、敢て改めて說明の必要がありとは信ぜられぬ。

（二十四）

最後に注意すべきは、從來とても特別會計に繰入されて居た救濟費が、更に其の範圍を擴張して、教育費にも流用せられるやうになつた事である。——勿論教育奬勵の必要に就ては、今迄乍ら說明をみる迄もなく、從つて教育奬勵費は、如何なる場合にも、其の必要に苦しむ事情はなかるべしとして、其の點に於て將來何等かの場合の救濟費附金の殘額の如きは、夫れを此の資金の組入れて、從來奬勵用資金の潤を計るの必要が在在するであらう。

（二十五）

元來、現在の奈陀日本人會は、何か、係らしき係を有するに至りし筆の經史は比較的新しく、即ち一九二一年一月十日、創立日鄉氏の發文の出動と、提案せる豫算に基いて、稍々今日に近き豫算に對し「一漁者」なる匿名投書家が、別紙の排撃を加へて居る。夫れは去る十八、十九兩日の「加奈陀日々」に連載されてあつたのだが、是れぞといつて取とめた所もなく、相手にする程の價値のあるものとも考へられない。

◇一、公の團体の、公の事を論ずるのに「一漁者」といふ匿名を用いるとは、何たる卑怯なる事であるか。自分自身にやましい所、恥かしい所、又は責任を逃れやうといふ卑怯な慮見がなかつたならば、何が故に正々堂々と名乘りを揚げて議論をしないのであるか。名乘りを揚げた攻擊に對しては何時にても相手を致す。併し匿名の無責任なものに對しては斷り致す。

◇其の卑怯なる匿名投書家が、何が故に古谷野氏の手を經ず、直接に當部に申込まぬかとの事であるが、元々古谷野氏から來た通知に對する私の書信である、右の通知が若し現當部より直接來たのであつたならば、匿名投書家なぞに注意される迄もなし、私は自身出頭して責任を問ふに少しも遠慮するものでない。大体それを憚るやうな私でない事は匿名投書家夫れ自身も万々承知であらう。

◇夫れにも拘らず私の素破抜きをやるとか云ふ事であるが、私は

世間話

南北生

◇日本人の犯罪

イヤ日本人は正直だ、イヤ日本人は潔白だといふのが、イツも在留日本人の自慢の種になります。恐らくは其の結果といふのでありませう、在留日本人の犯罪といふものは、一般に少いものと考へられて居ます。

◇

現にセアトルの米國西北部聯絡

イヤになつて仕舞ふではありませんか。尤も布哇の總人口の半分は日本人だといはれて居る。從つて其の割合からいへば、四百二十五人の半分迄は日本人であつても差支のない事になるのでありませうが、罪人を出す事が第一等なるは、ドウも外聞が惡くてイケない。

◇

困つたものといはねばなりませぬが、但し右の通り犯罪者を深山に出した原因に至つては、判つては居りませぬ。併し四百二十五件中の二百十一は賭博犯、五十二は禁酒法違反、四十一は毆打罪だといひますから、其の大体は推察されます。

◇

夫れでなくとも、日本人間に、壽年子女の增加に伴つて、不良少年、不良少女の跋扈に世間を悩ませて居る布哇の事なのです。——此の先、一体ドンな事になるのでありませうか。

◇

併し夫れも他人事ではありませぬ。此の加奈陀でも數頃の男の兒、女の兒が次第々々に增加して來る。——而かも親だちは、子供の教育に無頓着だといふ事であるならば、其の結果は布哇以上に、それこそ戰慄すべきものとならねばならぬのであります。——自分の子供等を、惡人のやうな境遇に落したくないと思ふ親御さんだちに、大に考へて頂かねばなりますまい。

◇

◇世界便り◇

◇過去三十年間、人口が七割五分も減つて仕舞つたといふペラ棒な所がある◇といつても夫れは南洋のタヒチ諸島の事で現在は佛蘭西領になつて居るが◇領といふのは名ばかり同樣海底電線もかけなければ左れはといつて無線電信の設備もするでない◇通つて來る佛蘭西船だつて二月にたつた一回◇夫れも來る者も～ヤンキーとジョン・ブルの末孫ばかり◇自然島で幅を利かして居る貨幣は米利堅の弗か英國のポンド◇或る島によつては佛蘭西人といふものはお役人が一人だけしか居ない所なでもあるといふ始末に◇島の樣人種でもが親父の佛蘭西を勘當して景氣のよい米國の下につかうと目下寄り～相談中

卑怯なる匿名の攻擊

公開狀

「加奈陀日々」掲載

公開文に就て

小田茂三郎

◇先日當部書記長谷野氏より私に果務委員何の通知があつたので、私は右の通知を發した古谷野氏（宛て返書を出して置いたが、何の通知も無いしたものであるか、夫れに對し「一漁者」なる匿名投書家が、別紙の排撃を加へて居る。夫れは去る十八、十九兩日の「加奈陀日々」に連載されてあつたのだが、是れぞといつて取とめた所もなく、相手にする程の價値のあるものとも考へられない。

◇一、公の團体の、公の事を論ずるのに「一漁者」といふ匿名を用いるとは、何たる卑怯なる事であるか。自分自身にやましい所、恥かしい所、又は責任を逃れやうといふ卑怯な慮見がなかつたならば、何が故に正々堂々と名乘りを揚げて議論をしないのであるか。名乘りを揚げた攻擊に對しては何時にても相手を致す。併し匿名の無責任なものに對しては斷り致す。

◇其の卑怯なる匿名投書家が、何が故に古谷野氏の手を經ず、直接に當部に申込まぬかとの事であるが、元々古谷野氏から來た通知に對する私の書信である、右の通知が若し現當部より直接來たのであつたならば、匿名投書家なぞに注意される迄もなし、私は自身出頭して責任を問ふに少しも遠慮するものでない。大体それを憚るやうな私でない事は匿名投書家夫れ自身も万々承知であらう。

◇夫れにも拘らず私の素破抜きをやるとか云ふ事であるが、私は

The Yokohama Specie Bank
822-3rd Ave., Seattle
Tel. Ella. 3575, P.O. Box 1917
設立 明治十三年
資本金 壹億圓
積立金 七千四百十萬圓
世界各大都市に支店又は取扱銀行有之
外國爲替事務を簡便に取扱申候
日本向定期爲替手形
利息（目下）六ヶ月以上年六分
横濱正金銀行 シヤトル支店
郷里送金（無手數料）横濱店内に特設郵便局有之
金國各地へ迅速に送金取扱申候

切一類物金
パウエル
晩市パウエル街貳參〇
電話シーモア八七四六
金物店

THE ROYAL BANK of Canada
East End Branch, Vancouver, B. C.
當行では住友、正金の兩行と特約がありますから日本送金に際しては無手數料で迅速且つ確實に取扱ひいたします
▼故國送金
殊に諸君の御便宜の爲め木下善一氏を日本人事務員として置いてあります
ローヤル銀行 メーシー及ヘスティングス街角
■手形送金 此送金法は横濱、神戸其外の都市で直接受取る事が出來ますから歸國者には非常に便利です
■郷里送金 御指定の如何なる所へも郵便局を通じて御届けいたします
■電送 至急に必要の場合は電報にても御送金致します

取扱店
東京 ジョーダン街二四三
電話 シーモア九一七八
アレキサンダー街三七五
電話 シーモア一一七五
松山商會
青木米吉

ADMIRAL ORIENTAL LINE
MANAGING AGENTS U.S.S.B.

Sun Life of Canada Vancouver, B.C.
廣告
加奈陀サン生命保險の被保險者にて住所を變更されし時には必ず其都度現住所を御通知下さい ◉現住所不明の爲め通知書を出せない事が度々あつて既に拂込金の仕拂期限の過ぎし分があります ◉之れ等のものは時日を省く爲め本部合上 ◉上記の同會社の晩香坡支社に直接御通知下されても宜しいです ◉拂込金の後れしものを手續せずに置いて萬一の事が出來た場合に保險金が取れないと大變な不都合ですから念の爲め紙上に於て御注意申上げます
大正八年八月廿三日
本部代理 中野事務所

米國船舶局所屬汽船
美港出帆廣告
グラント號 四月二日
マッチソン號 同 十四日
マッキンレー號 同 廿六日
運賃力廿圓（美港より横濱迄十日間）
參等客にも特別好待遇
運賃（壹等 横濱迄參百弗 神戸迄參百拾壹弗
參等 同 五拾五弗 同 五拾七弗
晩市美港間汽船切符呈上
アドミラルライン
太平洋汽船會社晩香坡支店

加奈陀生命保險會社
世界各國に日本各地に代理店あり
加奈陀生命保險會社中の最大會社
滿二ヶ年保險料拂濟後は醫師の再診斷無く舉十二ヶ月間の支拂猶豫法及種々特點あり
本部代理 中野事務所
晩香坡市バウエル街三九六
ルーム一〇六（日加貯蓄二階）
電話シー（五七二八八）二八R

代理人
オレヤンフォル 兵頭英一
スラヴストン（小田茂三郎 小林貞次）
ミルクリーク 水川宗一
ビーバーコーブ 堀太郎
ポートアリス 飯島義忠

O.S.K. LINE
運賃
晩市代理店 Empire Shipping Co.
美府代理店 Ritchet Consolidated, Ltd.
晩市美府間汽船切符呈上
大阪商船株式會社タコマ支店

船名	美港着	美港出帆
ありがな丸	四月十一日	三月三十日
はわい丸	四月廿二日	四月廿八日
あふりか丸	五月七日	五月九日
あらばま丸	五月廿二日	五月廿四日
ありがな丸	六月十日	六月八日
あらびや丸		六月廿七日

日加貯蓄會社
晩香坡市バウエル街三九八
社長 田村新吉
◉貯蓄預金 ◉公債賣買
◉定期預金 ◉當座預金
◉最近締切日 ありがな丸 三月廿九日 グラント號 四月一日
◉日本送金 何れの地方へも無手數料にて簡單迅速に御取扱ひ申候
（電話 シーモア 壹八〇）
晩香坡市バウエル街三九八
JAPAN AND CANADA TRUST SAVINGS CO.
P. O. Drawer 130 398 Powell St.
Vancouver, B. C.

M. Furuya Co., Ltd.
46 Hastings St., W. Vancouver, B. C.
長によい香り——おいしい味の
醬油
特製大樽
一斗一升入 五升五合入 ギヤロン瓶 四合瓶詰
關西のたしようゆう——名古屋のタマリ
關東のムラサキ——の
各特長を集めて釀られた醬油が
此のマルキン醬油！
先般記念特價賣出しを仕候處豫期以上の御好評にて忽ち賣切れに相成候段の御注文のお間をかき御迷惑相かけ居候誠に此度御山着荷仕候に付何とぞ此上とも御愛用を希上候
マルキン醬油 發賣元
四（ステングス街四六
古屋商店
電話シーモア二九三三

美食家各位は慥に滿足さるゝ

南京御料理 仕出し 東京酒樓

晩市バウエル街三五八

◆材料精選◆慇懃親切◆新たに改良を創始十ヶ年以上
最近一流の料理人を雇入れ新味致しまして事を御披露申上ます
私の店は他の支那料理店と其何等の關係なきことを御了承の上
御贈り申上げます

電話シーモア三五四二—三三六五オー

高等 南京料理

日本人諸君の御來店を歡迎仕候

バウエル街三三七

新北京

電話シーモア五七七四

同支店

バウエル街二五二

電話シーモア三五一七

洋服洗濯 並にプレス物
アベニウ ダイオーク
晩市キーファー街七二一
電話バイ一六五〇 中塚幸次

葬儀一式
最も敏捷安全にして日本人諸君には特に親切に取扱います
晩市メイン街六一二
エドワード社
電話シー一三九〇マビュー六〇八

◆魚類
◆肉類
◆青物類
◆カマボコ製造
◆和洋食料品
バウエル街二五三
BC魚店
電話シー五四四一

◆世界的に聲名あるチレツト安全ソリ◆

(すまりあがり限に數) 付に賣廉告廣 (品の弗壹價定)

すで **仙九十四** のバタ

め求ふに會機此もにゲヤミオもに用自御
料國は文法御のりよ方地尙……いまなく
トーオ他其 すまきゝたい仙九十五で共
般一品製の社兩トツレチ及プツロトス
すましたい頒勉に物贈此り目に

(八六七四) 元賣廉特 (アセーシ話電)

ヤリスク ノリナト ノンバンサ

近藤特許賣藥店

O. Kondo 390 Powell St. Vancouver, B. C.

◉高等南京料理

コックは北京の腕利きで料理は清潔のお口に合ふやう
美味に調理 値段は大々的勉强

晩香坂市バウエル街三八二

新南京樓

電話 シーモア七八七五

滅菌あんま 電氣治療專門

晩市バウエル街三九六ホテル
ウオールド一〇八號室
電話シーモア一一四三エル 松居

室内潤各常湯水の設備あり
バウエル街三六六
サン・ルームス
原本正人
電話シー八四六九

日本食料品卸小賣
美府ストア街一六二五
清水精米所
電話二二五〇 郵函一二七

S. Uchida
357 Powell St.
Vancouver, B. C.

海産物並に直輸出入商
晩香坂市アレキサンダー街三六二
伊藤商會
電話 シーモア 二三七八
362 Alexander St. Vancouver, B. C.

當用日記 大正十三年博文館發行
徵兵延期に關する在留証明用紙
新刊書籍 近刊雜誌
ワタマン高年譜 特約販賣店
バウエル街三五七
電話シー一五八一 内田書籍店

運送業
晩市バウエル街二一八
電話シーモア二七二九
自宅ハイランド六六三アール
小林菊藏

男物一切
晩市バウエル街二一八
日英商會
電話 シーモア 一六〇〇

手打 うどん そば
干うどん そうめん 一紙二斤 明 うどん
晩香坂市ダフリン街一七四 電話フェヤモント一四〇六 入函五斤 うどん
燒麩製造 卸賣
曾根製麺所

高評ある**カナヂアン**薪炭會社と
特約致しました極上等の薪炭を
廉價と迅速とを旨として御用命に應じます
電話シーモア六五七二
夜間ハイ三一九二エル 自宅イーバン五三二アール
バウエル街三九一 岡田茶店内
矢野政八

東洋貿易會社晩香坡支部
主任 柏政吉
西ヘスティングス街二〇七
ドミニオン建物内一一〇六
電話シーモア三六四七

申込所 濱垣事務所

N.Y.K.
801 First Ave. Seattle, Wash.

日本郵船美濃出帆廣告代理店 晩市 美市 B. W. Greer & Son Ltd. W. R. Dale

船名	入港	出帆	晩市
靜岡丸	四月六日	四月一日	岡部松之進
横濱丸	五月一日	四月十九日	商業組合
加賀丸	五月十四日	五月十四日	中山義一事務所
伊豫丸	五月十五日	五月廿八日	

改正一等横濱行一九五弗 二等横濱行二〇五弗
運賃 日本各地行三等洋食五七弗和食五五弗
「三等客室は寢具附なり」

日本郵船シヤトル支店

切符取次店

プリンスルパート 持田平夫
美市 石田旅館
美市 大澤旅館

御旅館
536 Chatham St.
石田旅館 石田元藏
Victoria, B. C.

日本行切符取次
美府チャザム街六三六
郵函一二〇〇二 電話壹壹參貳

御旅館
日本行船切符取次
郵函一二二二 電話九六四
大澤旅館
820 Fisguard St. Victoria, B. C.

ヴヂクトリア市
フヂスガード街八二〇

晩香坂市バウエル街三五五
電話シーモア三五八九アール
主任 橋本直次郎

大澤旅館分館
大澤林之助

●鶴龜印白味噌 飛切特等 特約一手販賣
晩市バウエル街三三七
電話シーモア二四一三 蛭崎商店

●富士山印蓄音器レコード
●コロンビア蓄音器
●シンガーミシン
●乳母車、歩行機
●和洋家具、子供椅子
●針、油
●目錄御一報次第進

メーン街貳參貳
電話シー三六九六
山陽商會

晩香坡市バウエル街參壹壹
天野運送社
電話シー四二一 九住宅ハイ一三八八エル

和洋雜貨 絹地綿布各種
化粧品類 男女仕立物一切
バウエル街三三九
電話シー三二九〇
宮崎商店

洋服新調に當つて
品質の上等と
仕立の丁寧を望まるゝならば
弊店に御用命下さい
弊店の品物は決して色褪りのせぬことを特に御吹聲いたします
晩市メーン街二二五 電話シーモア二六六四
田鍋洋服店

U. Morimoto & Co.

御婦人方は春の……
御仕度に……品物を
御選定なさるには品物を豐富に
春の用意を整へてた客樣を待つ
ウッドワード百貨店より六軒東
西ヘステングス街五七
盛本商會
電話シーモア貳參壹參

迅速丁寧
バウエル街二二三
尾本運送業
並に草燃、キャンデー、果物類
電話シー六四〇四

こうじ製造
御小賣(こうじ)のもとあり
晩市バウエル街七三三
電話ハイ貳貳六九
日の出

御夫婦向酒菜の貸ルームあり一室二弗五十仙以上
大工 竹中佐七
バウエル街二一六三
電話ハイ三〇二八エル

バウエル街四三九
九州屋旅館
江島順藏
電話ハイ三九八八エル

ルーミング(ハウス經營者の御注意
只今の時季は最もヒーケングパイプ及其設備に關する御經驗なさるに好都合です
當店では大勉强で各位の御用に應じます

男子の洋服
スタイル、品質、技工
多田洋服店
晩市西ペンダー街五〇八
電話シーモア八〇三五

和洋雜貨食料品
晩市アレキサンダー街四三三
電話(イ一二七
福井商店
福井旅館

男女洋服裁縫
クリーニング、ダイオーク、プレス
アボット街三三ウッドワード角
ノビーダイオーク
電話シーモア二三八〇
鮫島吉彦

▲和洋食料品一切
▲陶器類
スキーナ河ポートエンジントン
岸本商店
郵函三一

壽湯
賣山英館
西洋風呂もあります
バウエル街二六一平

運搬業
御用に應じて何時でも
東ヘスティングス街三〇七
電話シーモア三〇一〇
奥津平四郎

御旅館
晩市ジャクソン街參貳貳
井上倉次郎
電話ハイ一〇貳參エル

△食料品
晩香坂市メイン街三〇八
電話シーモア二一五五七
清水商店

漁業用具一切
△ヤスリエンヂン
△ランプ、オーニング
VACラバブーツ
エドワード
リプセット
Phone: Sey. 6031-6032
68 Water St.
Vancouver, B. C.

晩市メーン街二九〇〇
電話フェヤモント二七二三
スタート洋服 洗濯 染物 工場
晩市ブロードウエイ街一四六
電話フェヤモント二〇七八 晝夜
樋田

クレセントルームス
晩香坂市バウエル街二五九
朝戸市松
電話シー五九〇〇

Abbey's SALT

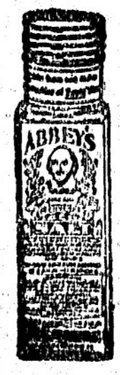

アベース・ソルト

清潔を機す
血液を通し事全う
に調節し節を完
何れの藥店にもあり

血ノ道ニテ御苦シミノ御方ヘ
血の道にて御苦しみの御方は本店特賣の
キナサフラン酒(二弗五仙)を名上つて一日も
早く苦痛より逃れて下さいキナサフラン酒はすべて
の血の道に効果あり殊に頭痛を兼ねて居るのが
特徴でございます
右の外本店にては左記の良藥を取揃へて居りますから御愛用
下さいませ

順血三日散	一弗二弗三弗
中將湯	一弗二弗
實母散	五十五仙一弗
命の母	廿仙二弗卅仙
保命湯	六十仙一弗
サフラン湯	一弗二弗三弗
母心	一弗五十仙
腦鼻液	一弗三弗
ホシ血の道藥	一弗二弗
鹿の腦子	一弗
ニシタンポン	三弗以上
	二弗三弗

婦人藥中之王

バウエル街三三一 電話シー貳參參五
內外實用化粧品 **新見商會**
T. NIMI SHOKAI 231 Powell St. Vancouver, B. C.

貴金屬寶石類 金銀時計各種 和洋美術、特賣
新西晩市第入街三九
電話一〇六九ェー
中村時計商會
店主 中村助次郎

味噌醬油並に雜穀類卸し
明治米の元祖
朝日精米所
バウエル街八二一 電話ハイ一五二

世評の高き グッドイヤー
タイヤー
其他自動車附屬品一切 大勉强で御用命に應じます
晩香坂市メーン街アレキサンダー街角
邦人唯一のグッドイヤー特約代理店
日本オート
電話シーモア一四五八

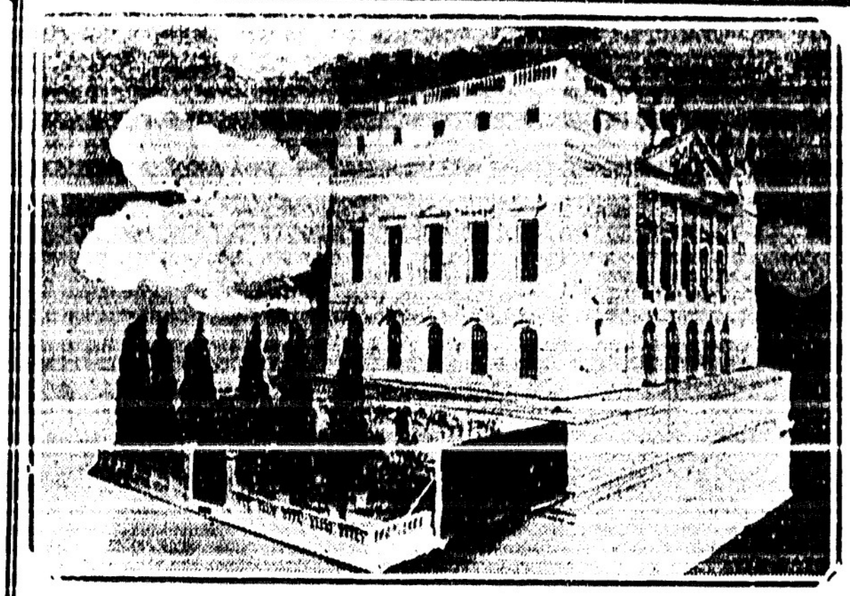

大陸畫報

可愛らしい 内裏様の家

◇電燈までつく ―完備した邸宅

三月のお節句に飾る御内裏様、――あの御殿を西洋造りにしたならばコンな邸宅が出來やうと思はれるものが英國で出來あがりました。――色々な藝術家や文學者が、其の數ザッと二千人も集まり になつて、二年の歳月を費やして造りあげたものだといふから、恐ろしく念の入つたものである事は容易に推察されます。

◇大さは 實物で一呎のものを一吋の割に縮めて作つてあるので、家全体の高さは五呎しかないとの事です。併し其の中には、舞踏室も、食堂も、寢室も、浴室も、臺所も、女官部屋も、何もかも全部揃はつて居て、結り全体が小じんまりした近代式の王宮になつて居るのです。――御寵なさい、家の外側を示して居る寫眞には

◇窓硝子 がハッきりと見えて居ますが、それは實際に本當の窓硝子を小さく切つて三千枚も使つて居るのです。ですから各室々には、ペースメントのスチッチを捻れば電燈がつくやうになつて居り、書庫には百七十人の大家が書いたのを、實際に細く印刷して居る、高さ一吋の、綺麗に製本した小さい本が二百冊も集まつて居るのです。小さな

◇齒磨き 楊枝、小さな眞空掃除機、小さな文房具、小さな食器、――何もかも小さいが、一通り揃はつて居ないものはないとの事です。

◇英國皇后に獻上の上、今夏の英國大博覽會に出品される事になつて居ます。

◇寫眞は全景の外に大食堂、寢室、及び臺所を現はして居ります。

◇室々の油繪は何れも大家の描いたもので、臺所では今アップル・パイを作つて居ます

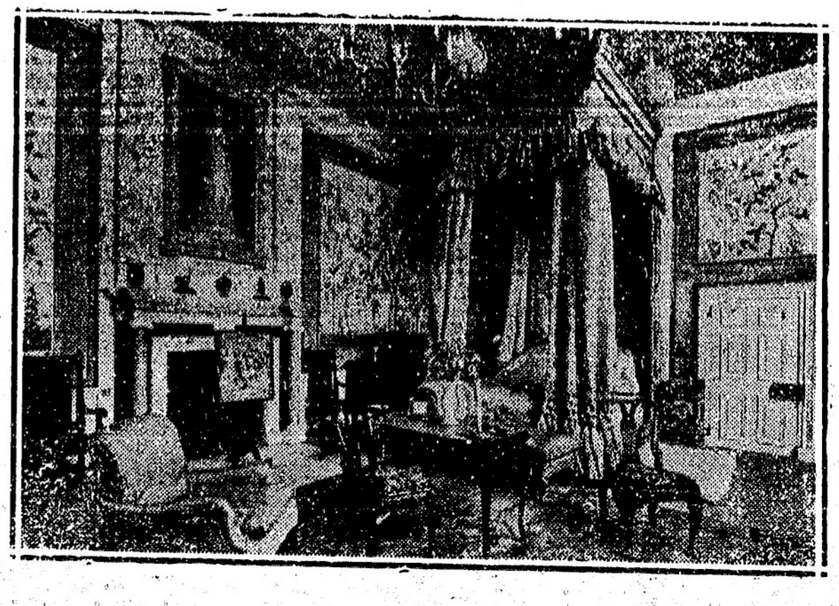

△土地賣買斡旋 保險一般代理業
△無料人事相談所
一青年男女修學向上法
一青年男女戀愛解決法
一寡婦及老人の身上
一虐げられてある人々達の身の上相談に與り申すべく候
晩市ゴーア街二一四 元金融社向側
向上之友社 山田事務所 主在 山田 昌則
電話 事務所シーモア入五一九九 住宅ハイランド九九二

野村齒科醫院 ドクトル 野村政太郎 宮永竜起雄
晩市東へステングス街二〇八 同 ローヤル銀行二階アーム八、九、十、十一 電話シーモア九四四六 自宅ハイランド一六一五

診察時間 毎日朝九時より夕七時まで 日曜祝日は正午十二時まで
晩市アレキサンダー街五二三 醫學得業士 日下清方 電話ハイランド二〇一三エル

東カドバ街四三八 醫師 石原明之助 電話ハイランド一一一

診察時間 午前十時より十二時まで 午後二時より六時迄 日曜休日(十時、一時迄)
バウエル街三九一 醫學士 高橋康百 電話オフィス、シー五三二〇 自宅チャールス街一八七〇 電話ハイ八九九エッキス

バウエル街三四六 河邊齒科醫院 電話シー三六三七 自宅ハイランド一五〇九エル

□ビー・シー州公認齒科醫 バウエル街二一〇 下條眼醫院内 影山齒科醫院 電話シーモア二四九八

晩市バウエル街二四五 葛原口腔齒科醫院 外科醫院 電話シーモア三四五〇 自宅東二街一三三七 電話ハイ二五九四エル

三宅齒科醫院 ドクトル 三宅榮壽 東へステングス街二一五 電話シーモア八六八六 自宅 電話ハイ二〇二八アール

春が來ました
野に山に――亦前川にも
新柄流行品全部品が揃ひました
サ、春の御用意には此大安賣を好機に是非共前川へ
◆フライデー(廿一日) ◆サタデー(廿二日) ◆モンデー(廿四日) の三日間の安賣を御忘れなく

	正價	特價
無地チヂミ 色各種	一ヤード	三〇 四ヤード 九十五仙
ギンガム 幅廿二吋	同	三五 二十九仙
シャツ地	同	六〇 四十六仙
仕事シャツ地 白縞	同	四〇 三ヤード 八十五仙
婦人アンダシャツ 半袖	一枚	五〇 三十四仙 十打限り
同 袖なし	同	三五 十九仙 五打
ブルマ	一足	五〇 三十五仙 六打限り
絹ファイバスタキン 色各種		七五 五十五仙 六打
ガススタキン	同	五五 四十三仙 同
木綿スタキン 黑、クリーム		三五 一足 三十五仙 十五打
子供ボーイスーツ(一着) 靴下 絹毛	一足	六九五 七弗九十五仙 五弗四十仙
スタキン 茶、黑色		六〇
スタキン(白)サイズ四半―六		三足 五十仙 三打
スタキン 白 クリーム色		二足 五十九仙 十打
男物薄手(同アンダシャツ 綿毛)		二足 二十五仙 十五打
純毛靴下 カット赤		四十五仙 同
毛靴下 厚手		六五 八十五仙
休オバシャツ		五〇 三足 九十五仙 拾打
同		七五 五十五仙 同
切手ぶくろ(縞の手首衛)		二五 一弗六十五仙 三打
皮手ぶくろ		二四五 一弗八十五仙 五同
純毛赤毛布(拾斤)		二五 五足 一弗五十同
ベードカバー(ダブル)		九十五仙 三同
同 (スリーコアター)		二五五 十二弗五十仙 十五枚
皮ツ、カケスレツパ		二〇〇 二弗七十八仙 一打
		二五 二弗十仙 一打
		九十仙 五打

其他商品全部 壹割引(但し特殊の品を除く)
特に冬物殘品は大見切
晩香坡市バウエル街三六九
前川商店雜貨部

日本の驅逐艦隊が楊子江の示威

輕巡洋艦北上を旗艦として

〔東京二十一日〕獨逸艦隊西隊は輕巡洋艦北上を旗艦とし仮田少將司令官として昨夕上海に向け出港せり、より楊子江を遡りて漢口に赴くべし、獨逸は目的は乘組員の練習と長江の測量とにあるが日本の海軍力が斯程の程度まで揚子江に示さるゝ事は甞てなき所なり、外國の海軍當局は之を格別政治的意味なしとせるが昨年揚子江沿岸にての日支排日、日本艦隊の事實に見て東京政府は此度の示威の實を認め居れりと海軍の高級當局は云へり

東支鐵道時局緊張

〔北京二十一日〕カラハンと王正廷が署名したる露支協約の批准を支那政府が拒絶したるより露軍が武力に依つて東支鐵道を占領すべき形勢あり

ウエルシ移民來加

〔倫敦二十一日〕過去三十年に見ざる程度のウエルシ移民の多數の一團は加奈陀ケベック州モンカーム號にて出港せり、何れも農業に從事する者、四月迄に尚多數の移民は加奈陀に赴くべし

獨逸大使近々更迭

〔華府二十一日〕當地の獨逸大使サットーワイドフェルト氏は近く任を去るべしと本日確なる筋より聞知されたり、されど大使は未だ休暇を出し居らず又獨逸政府も氏を召喚し居らず

北西木材業者會合

〔ダロー二十一日〕主要の製材所經營者、木材業者は會議の爲に當地に集まれり

新意義の外交

英國勞働黨内閣の外交意義を解

創せるノーマン・エンヂエル氏

其傳來的外交政策と異る所以

英國勞働黨内閣理事アダナルド氏の外交主義が、國際聯盟本位たるは已に世人の周知する所であるが、其の意義を他に解明したものは無い、國の各政黨は悉く國際聯盟の熱心な擁者で獨り勞働黨のみが其の專有者ではないのだ、然るに勞働黨内閣が殊更之れを本位として、聯盟中心說を主張するわけは何か其の外交策に於て他の政派の抱持する政策と意義を異にし且つ傳來の

英國政策

の根本的に相違する所がなくてはならない、此の點を能く明瞭にしたのはエンヂエル氏の論文「勞働黨と英國外交政策」である、博士は現首相が多年北の持論として英國の政界に獨特の外交主義を有する人なるを認め、その言説に大膽なる和運動は、唯主義より來つた結果に外ならないと評し、更に同氏の外交が傳來の外交方針と根本的に相違する點に論及した、即ち傳來の勢力均等主義が國家の利害を基として、他國と勢力を競ひ同盟協商等の勢力を利用して勢力政策により平和を保ちせんとする方法へあつたが

新外交策

は各國民に對し一個の經濟的法規を同立する援助する方法である、古式の外交策は丁度國が現に中歐同盟を拵げて、勢力均等法により歐洲の平和を求むる方式だ、勞働黨内閣の求むる外交は、之を全然異にして寧ろ原則の上に立つて行ふ外交で、古式の所謂國家政策を其の多年北の持論として英國の政界に獨特の外交主義を有する人なるを認め、その言説に大膽なる平

本社東京特電

▲日露支形勢の展開

日露交渉は露側交渉を北京に於て正式交渉をハルビンにて開始せんとせしが、露側の態度は正式交渉を続いて露交渉を続くることとなるべし

▲三浦博士職を去る

東京電大隈内閣の三浦拓務大臣は昨年末に辞職を去ることとなれり、後任は石井菊次郎氏なるべし（昨夜着電）

支那に對する露西亞の威嚇

英政府形勢の展開に注目

（倫敦二十二日）露支交渉不成功となるや、露西亞は威嚇的態度を採り始め英政府は多大の注目を払ひつゝあり、西伯利亞方面にて露國は大々的に陸軍の活動を開始せりとの噂あり、イルクーツクには英斯科より軍需品多量に到着せりとの事にしてアムールには特別警戒されて、支那の警戒より放せんが為に露國を協同せんとする力説して満洲民に配布する小冊子を印刷しつゝあり、露國士官に引率されて支那人の共産無産隊は英斯科より來れり、露國の活動の一の目的はハルビンを占領して道を乗取るにあるが如く支那路の抵抗は極めて微弱なるべしと信ぜらる

潜艦乘員救助斷念

（東京二十二日）作保湾にて沈没せる潜艦第四十三號に生残りなる十八人の救助の望みは絶不日午後放棄されたり、遺骸收容の命令は來週開始せらるべし

販賣税低減されん

（ナタリ二十一日）市内、商業組織所、銀行業者其他の代表にして、ナング市は販賣税低減の要あることを訴めかせり

盟休遂に決行

倫敦市内交通の困難

（倫敦二十一日）トラムとバスの雇傭人四萬人昨夜々半より盟休し本日倫敦の交通は困難云ふ可らざるものあり、盟休者は一週間前九十万人に相当する増員を要求せるものにして当局は本日午後より開かれたる、通運業者組合の常事ビーガンは「スチートメントを發して増員要求の正當なることを主張せり、市内とバスとの盟休の結果地下鉄道混雑甚なり、市外より中央倫敦へ日々通ひ來る人は優に五百萬人なれば盟休の影響は大なるを察し得べし

英加戰事費の決濟

（ナタリ二十一日）英国大蔵省は來加奈陀（八百萬弗を支拂ふべしと）の加奈陀より受入れる戰事勘定は英国となるべし

米國々務卿が佛國百相案を峻拒

聯合國の債務清算所創立案

（倫敦二十一日）佛国百相ポアンカーレは昨年十二月時百相案に対する聯合国清算所を創設せんとする案を米国に同案を佛国に提出せり、便宜ユセラン氏を通じて国務卿ヒューズ氏に提出せるが、内容は米国及び聯合国の所要を以て欧洲戰争に於ける聯合諸国の債務を査定し、約束の立場に立つ戰争者及び投ぜられる戰費額を査定し、聯合国間の債務清算を目的とせるものにして、佛国案の主旨に依れば米国は戰時中より見に參加せる義務を負担するものにて即ち米国は聯合国に對し寄ろ債務を有するものなりとするにあり

ヒューズ峻拒

是に對し米国々務卿ヒューズ氏の回答として外交官界より探聞する所によれば、ヒューズ氏は同案を峻拒し米国債務整理委員会は斯の如き欧洲戰争の機密者及戰費を査定せんとするが如き聯合国債務清算所に參加の權限を有せずと回答せり

諸小國の失望

然るに米国の同案を峻拒絶はルーマニヤ、ユーゴ・スラヴィア、チェッコ・スロヴァキヤ、波蘭等の諸小国の痛く失望を來すに至れり是れ同諸国が佛国の說に從ひ對米債務の可能を信じ來れるが為なり

日本の飛行機製造

英國飛行家及技師助力して

（東京二十二日）日本製造の最初の軍用飛行機は最近名古屋陸軍工廠東京地の三菱内燃機株式會社工場にて完成、近く試運轉あるべし、英国の飛行家と技師と此製作に助力したるが日本の陸軍當路は將來同所より主なる供給を待んと期し居れり、製作されし新飛行機は四百五十馬力のネピヤ・ライオン機を用ひ翼長四十呎、ルイス式機關銃を以て武裝しあり、成功せば陸軍は更に數機を註文せん

潜艦と飛行機制限の國際會議開催

日本米國下院は要求す

（華府二十二日）華府會議の條約に含まれざりし潜水艦と飛行機との制限の為に日英米佛伊の會議を開催せんことを大統領に要求す云々との案は本日下院にて可決されたり、右は海軍擴張案に關聯してのものにして上院にも多數の賛成者あるべしと見られ居り共和黨幹部には時機を得ずとの反對あるやも知れざれど民主黨と進歩派共和黨は味方すべきが如し、案は南カロライナ州選出の民主黨のグラインスより提出され共和黨は之に對し「會議招集に就て大統領に權限を附託す」と修正せんとしたるも并は敗られグラインス案は可決となれり

デモをーヂンバンチの圖の物動の里巴し作製したスデンマルヘ氏ーホテマにル說學ふ云と先の祖とを眼主のシヤイラブと考へて見るものと白かうろ（大陸電報）

三年振りで實現する ドグとメリーの日本行

今次の渡歐で赤色の露國を通過してあこがれの日本へ

夫婦……揃って行く考だと語る

◇映画界の名優を網羅する世界居住国を組織し日本を振出しに世界を一周するといふ風說があつたが近くは此四月中旬を期して名監督グリッフィス、チャーリー、チャプリン其他の名優十三名が共に來朝する由

活動写真界の王者王妃と稱せられるダグラス・フェヤバンクス、メリー・ピックフォードが日本に行くといふ噂は今に始まつたことでなく、三年前に東洋行船の所謂一度は仏受けて新婚旅行の為撮影の為め米國

◇日本に來遊するとの噂が又も傳はつたので目下紐育滯在中の同夫妻に日本人の熱心なファンが其の實否を訊すとダ君は左の如く語つたと報じて來た

私達二人の日本行は數年來の宿望ですが、最初はメリーの撮影の都合で行けず、次回は僕の都合で動けず、到頭歐洲に行つたやうな譯でした、けれども今回は二人共暇が出來たから多分初め露西亞に入國し西伯利亞を横斷して日本に行く積りですが萬一ロシアの狀態が入國不可能だとすれば歐洲線を利用しても必ずお國に行く筈ですよ、出發期は四月三日の豫定ですから遅くとも六月十五日頃迄には日本に到着する積りです、お國のファン諸君に宜しく傳へて下さい

沿岸見物を終へて佐分利參事官來晩

日米問題には觸れず

熊崎總領事の死を惜む

◇歸國するについて何度も〜お別れの挨拶許りしてね……今度ポートランドへ寄つて知つたのだが熊崎君や沼野君がわすこに居て非常にいゝ印象を白人社會に與へて居るのでもとれが殘つて居る、日本へ歸つて代議の手紙が來たから駄目だと思つて居た

と熊崎氏の死を心から惜しんで居るふうがあり〜と見へた、氏は午後から市内を見物し、今晩八時から吉野亭の晩餐會に臨み、明朝八時の汽車で華府へ向ふと

たんだが

華府大使館附參事官佐分利貞男氏は沿岸見物を終へて昨夜夫人と共に來晩した

二月一日に出でフロリダからイムピリアル・バレー迄行つて來ました、いゝ氣候の所許りを歩いて眞面目にいゝ旅行でしたよ、何別に用事はないしさ、ゴルフをして遊び廻つた樣なわけなんだ、だがそのゴルフも餘り上手じゃないんだ、ワシントンに居れば馬に乘るんだがね、ウム大使館には馬鹿が三人許り居るよ

は二人共暇が出來たから多分初め露西亞に入國し西伯利亞を横斷して日本に行く積りですが萬一ロシアの狀態が入國不可能だとすれば歐洲線を利用しても必ずお國に行く筈ですよ、出發期は四月三日の豫定ですから遅くとも六月十五日頃迄には日本に到着する積りです、お國のファン諸君に宜しく傳へて下さい

◎ガ博士講演

ラッセルは支那を毒した

既記の通り華州大學教授のガウエン博士はヴァンクーバー・インステチュートで講演したが晩香坡の人には耳新しい說もあつて興味を惹いた、氏は日本の學校を論じて後朝鮮の事情に及び朝鮮には日本に反抗するやうな氣勢はないと斷じ又朝鮮の學校は日本内地のよりも好い位で日本は

朝鮮人の教育

の爲に有らゆる努力をして居り京城の工業學校の如きは組織から教授振に至るまで最上のものであると說いた、次に

◇支那に言及して同國には生者よりも死者に對しての規定が多いと喝破し無産階級者は悲觀的で餓へて居る、そして國中は軍閥の跳梁の下に惱まされて居る、北京に於ては普通民よりも兵卒の方が多い位である

と告げ又工場制度を支那に輸入したことは迷惑であり吾人は西洋に於てさへ恥かしく思ふやうな事を支那に紹介することを避けねばならぬ

◎講師變更

通俗講話會は

今晩八時半より開かれる筈なるが五明領事多忙の爲め鈴木氏が代る事となつたと、講話題目は前回は希臘思想に就いてゞあつたが今晩はキリスト教文明の樣頭より近代に至る思想の推移に就てゞあると

廿五日裁判

殺人未遂事件

殺人未遂事件の裁判は來る廿五日開廷される事に決定したと

◇明日の教會

△彼岸會　佛教々會では明日午後二時から、西第二街分會は午後七時から何れも彼岸會法要を勤修するとのこと

△本願寺　ダンカン在住廣島縣人河野登一郎氏病死十九日同地にて葬儀執行、なほ山口縣出身中津井彌一氏長男一男氏の葬儀本日カドバの教會に於て執行された

△福井縣人故原田タカ女の追吊會は本日本願寺で營まれた△西本願寺教師今朝ミルクリーキへ出張

◇教會便り

◎家庭講習會　デウオルフ女史宅の家庭講習會は出席者定員二十四名でアイロニング、ベッド・ルーム、バス・ルーム等についての教授あり十時散會、出席者一同は非常に滿足して居た

◎師國　佐藤茂平氏妻女は本月卅日出帆のありぞな丸で歸國

◇明日の教會

豊公會△午後二時半　七日曜學校禮拜△午後七時半「聖靈の印」小穴牧師△メソヂスト教會△ユーコン街—朝十一時「貧除の宗教」益田キヌ、西河原菊三郎「人間の眞相」小穴牧師△バウエル街—午後八時「基督教の歴史的變遷を想ム」赤川牧師△午後二時日曜學校△午後三時講書研究會—基督教の根本義及び加拉太書研究▲佛教々會△午前十一時少年會△午後彼岸會▲本願寺△午前十時半日曜學校（第六街一時）△午後三時彼岸會法要▲教師今朝ミルクリーキへ出張

◎今明日の天氣豫報

開業廣告

安くて早い前田タキシー

バウエル街三五五　大灣旅館内　電話シー三五八九

急告

毎々皆様の御引立を蒙り候段誠に有難く奉謝候從來皆様に對し不行届勝ちなる事と存じ候に付今回義弟近藤經一儀歸晩致し候に付ては何卒幸ひ今回義弟近藤經一として總て御依頼に應じ可申候ま、何事に拘らず倍舊の御引立を御願申上げ候

自動車　自動車

自前八時至午後六時　電話シー一八一〇七

時間外　電話シー一八六七エル

井手兄弟商會　井手　近藤　律　經

◇管樂案内◇

◇メーン街の佐藤商店へは新酒粕が到着好評の由

◇ネーのユナイテッド・フアーマー商會第入面の廣告に御注意

◇前田氏は大澤分館に於てタキシー開業した

◎市立病院寄附保險

△四百弗（全額拂込）大陸日報社英語を解す日本婦人ハウスツオーク入用注込ペビ二五〇四エキス

告第二區漁者及びボッス

第二區魚價値上げ運動に關し相談致し度く來る廿四日（月曜日）午後一時よりオレンヂホールにて相談會開催しますから各位御來會を願ふ

三月十七日

第二區漁者協會

シービーアール鐵道既設ヤング増員大募集

岩田治三郎組　貳拾名
橋本國太郎組　貳拾名
東　秀男組　拾名
安井　龍藏組　十五名
太田黑伍八組　十名

新設中の白神益一ヤング募集中

右の希望者は至急御來社あつたし

晩市ゴーア街三三七

日加用達會社

百五十弗也

懸賞金提供す

放火犯人逮捕者へ

▲期限　無期限

未だにバウエル街を騒がせし放火犯人は見付かりませんが一時も早く逮捕して人心を安らかに仕度ですから懸賞方法にて募る

商業組合主催夜警團

酒造

晩市　株式會社　Phone High. 1132

肖像畫

肖像畫を御注文下さい　英佛伊一切　晩市東カドバ街七四六　電話ハイ一二四八エル　林月光

診察時間

自午前十時　至午後八時　内外科、婦人科、小兒科　ドクトル・ハウエル　高原醫院　下高原幸雄　事務所　自宅　ハウエル街メーン街角　電話事務所シー二五五五　同自宅ベビユー二四〇六

公認

一、血液檢査及び六百六號或は九百十四號の注射治療をなす

一、ウオークマン・コンベセーション・ボードに關する手續をなすから怪我をせられし者は至急本院を尋ねられよ

◎エッキス光線の設備あり

鶏肉大勉強

販賣　電話で御注文下さる向は一層多少に拘らず早速御届け申すべく候　東カドバ街三〇六　高橋清平　電話シーモア五二七四エル

貸家

十七室　家賃　五十弗リース附　ヘットウオーダ　ヒーチング附　但し家具一具六百弗にて賣却　キーフアー街五百番地

加奈陀政府へ出願屬、歸化申請、書手、使用人呼寄手續　租稅生命保險代理　濱垣事務所　晩市バウエル街三六一　電話シーモア四二八〇

菓物店用具

一切あり　メーン街三三四　上野家具店　電話シーモア四二八二　ハイランド二七六八エル

汽船切符販賣

日本行　法律事務、通辯代書一切、其他一般代理業　晩香坡市バウエル街三三一　電話事務所シーモア八一〇七　自宅フユヤモント一八六七エル　井手兄弟商會

◎當國政府及領事館屬出願書

ボンド（債券）を御買ひなさい

日本帝國政府發行債券

六分五厘　一九五四年二月一日　ニューヨーク拂　利率　滿期

九十七弗四十二仙

額面別　壹百弗　五百弗　壹千弗

加奈陀金換算

ローヤルフイナンシヤル　コーポレーション　晩市ローヤルチャース建物内　事務所　マックダーミド

Royal Financial Corporation Ltd.
Rogers Building, Vancouver, B. C.
E. B. Modermid
Managing Director

辯護士

エー・エッチ・ヤング（日本語を話します）事務所　グランビル街七一八、パクスビルディング七二四　電話シーモア一六二七

通辯翻譯

專門醫紹介

代理事務一切

バウエル街二〇三　電話シーモア二〇二　信夫三郎事務所

今回左記の所に事務を開始し一般の需めに應じます

電話

シーモア五八六

迅速、丁寧、大勉強　高田タキシー　バウエル街三〇七

電話

市内五十仙

名畑タキシー　ハイ七六五　シー七八一九

安くて速い　サンヨー　タキシー　山陽商會内　電話シーモア三六九六

畫夜兼行

電話シーモア九五　山下タキシー

電話シーモア

一四二

木下タキシー

五十仙タキシー

電話シーモア　壹貳六九　堀壽商店内

電話シーモア

一四二

木下タキシー

五十仙タキシー

電話シーモア　壹貳六九　堀壽商店内

新小説

魔笛（二十一）

吉井勇

春日野伯（主）

名聲、地位、財力、權勢――さう云つたものに、異樣な憧憬を持つてゐる春日野伯に取つて、のぶ子が、彼の家から、離れると云ふことは、唯單に娘の一身上の問題だけではなかつた。ひいては、彼自身の名譽にも、地位にも、財力にも、權勢にもかゝる問題だつたのだから云つて彼が熱心に說くのも無理ではなかつた。

「どうだ、のぶ子。分つたか。第一にはこつちにも秘密があると云ふ訳のわけと、第二にはわしが世間から嘲られる動機を作りはしまいかと云ふそれのわけとを……まあ、この二つが重な理由でわしはお前にしん底うしてくれと頼んでゐるのだ。なあ、のぶ子、分つたか、わしの言ふことを聞いてくれるか」

「はい……」

のぶ子は面をふせたまゝ殆んど聞き取られない位の聲で返事をした。

「さうか。聞いてくれるか」

さう云つてから、伯爵はやつと安心したやうに微笑を漏らして、

「それならばなるべく早い汽車で大阪へ歸つて、わしの行くのを待つてゐたがよい」

「はい……」

のぶ子はびつくりして顏を上げた。

「私はまた大阪へ歸らなければならないのでせいますか。」

「うん……。一旦大阪へ歸つてよく熟考へ給へ。ふて腐くのだ。」

「熟考に給へ？ふなんて……そんなことは私出來ませんわ。」

「いや、わしも、心から給へとは云はぬ。唯ちよつと形式的に給へ置けばそれでいゝのだ。それでないとわしが行つても話がしにくいからな。」

のぶ子はぢつと唇を噛んで考へてゐたが、しばらくすると素直な顏を上げて、

「よろしうございます。私は何でもお父さんの仰しやる通りに致しますわ。」

「しばらくの辛抱だ。どうぞさうしてくれ。」

春日野伯は、さう言つてから、自分の椅子にどかりと腰つた體をゆらして、眼へたやうに急いで答へをかけながら、

「さあ、料理も何も冷てしまつたが、現に珍饌を盡さしたらどうだ。」

「私はもう御飯は澤山でございます。」

のぶ子の眼には、また、涙が微に光つた。

少年畫家（一）

日はもう遠く中武の國境の邊、靄を帶びた秩父連山の上に傾いた。

第二の色なのところに落ちかゝつてゐる。眞かにもへた太陽は、富士の中腹の淺にひらがつて裏と黃金に染めてゐたが、その雲のかたちの見さみるうちに變化するにつれて、そこにはまた、刻々に輝いたりうろつたりする、色と光りとの絶へ間なき操作がわつる。

冬になると落葉樹の多い武藏野林は、見渡すかぎり黃葉してしまつて、こがらしが吹き始めると路は一面落葉のために埋られてしまふのだが、この調布の町から少し多摩川の分へ入つた、布田河原に近い丘の上は、やはり雜木林に覆まれてゐるので、一足踏むとざく〳〵として音を立てる程、降り積もつた落葉が堆かつた。そよとの風もなく靜かなくれがたのことで、こがらしに吹き殘された樹々の落葉は、唯あか〳〵と暮日の餘照に照らされてゐるばかり、時々小鳥の鳴く聲か、林の奥の方の梢上から飛れて來るか、或は丘の下の磯へ通ふ道の方から、百姓がから雨を引いて行く音が響いて來る位のもので、あたりはしんとした、自然の靜けさの中に包まれてゐる。ぢんと一點、何處か遠く川向うの方で、獵銃の音らしい銃聲が、靜けさを破つて響いて來たが、それもそれつきり引續いては聽こへて來ないので、あたりは前よりも一層ひつそりとして了つた。

と、その丘の西南の方に向つた林の梢ひらけた所から、何かマチの樣なものを吹き鳴らす口笛の音が聽こへて來た。北國は多摩川の白く乾いた河原から、向ふの林や丘の上に漲ひ秩父連山、それから遠く空を劃つた富士山までも、一目に見渡される小高いところで其梢平になつた處の枯草の上に畫架をすへて、またやつと十三四位の、紺かすりの着物を着た、色蒼の白い可愛らしい少年が一心の畫家らしい樣子で三脚に腰をかゝして、明りに自分の摘いたカンヅアスの畫を、鑑賞する樣に眺めて居たが、其口笛の音は此少年の唇から漏れて來るのであつた。

小説

秘密

中村星湖

一

島田鶴子は、姙娠して二月目の間は、平氣な顏をして東京にとゞまつてゐたが、やがて三月目にかゝると、眼の持ち眼ひも樂ではなかつた……、つはりなどもはじまつたので、人目がはゞかられてならなかつた。

彼の女はその事を情人に話して何處か遠くへ、知り人の餘り居ない所へ行かしてくれと頼つた。相手もそれについては前々から心を痛めて居たので、それに、女一人をひそかに囲つて置く位の金の融通は自由にきく身分だつたので、直に彼の女を信州蓼科の溫泉宿へ連れて行つた。自分の妻たるが、すこし病身だから、保養の爲めに置いて行く故當分世話をしてくれと宿の主人に頼んで、二カ月分の宿料を前拂ひにした上に、十二分の心づけを女中たちにまで與へて歸つた。そして半月餘位に東京から通ふ事にした。

田鶴子は、そこで、毎日〳〵湯に入る事を仕事にして時間をつぶした。一週間程經つと、湯のきき目か、山國の清い空氣のせいか、氣分もよくなり、食物も相當にたべられて、つはりの爲めの胸惡さや吐き氣がだんだんに薄らいだやうに思はれた。それも一つは、世間や人目をかねるといふ心配がなくなつたからだらう、と彼の女は思つた。

實際、かの女は、小說家蓁野繡風と關係を結んで以來、二人の秘密が外にもれるのをそれ位恐れたか分らなかつた。かの女は名古屋の近在の生れで、女學校を卒業すると間もなく或男と結婚した、がその男が見掛け倒しのつまらない人間で、彼の女の外にも幾人かの情婦を持つてゐたことを知ると、自分から書き置きをして家を飛び出して東京へ或知る邊を便つて上つて來て、蓁〳〵市内の小學校に教師を勤めてゐたのだつた。そして二年程前に、或新聞が婦人記者を募集したのに應じた處があわよく採用されたので、行く行くは女流作家として立ちたい希望を持つて居た彼の女は喜び勇んでその新聞記者生活に入つたのだつた。すると同じ新聞に蓁野繡風氏が續きものゝ小說を執筆した縁故から、彼の女は彼に近付いて行つて書いた物を見て貰つたりそれ等を方々の雜誌社に世話して貰つたりするやうになつたのが、二人の關係のそも〳〵で、遂にかの女はふとしたハズミから心をも身をも相手に

文藝

私が若し

生方敏郎

（一）

私が若し總理の大命を拜したら一も二もなく引き受けて

「ぶらぶらしてゐる人足が九人大居るならば

世話してかくれよ閣員にする」

と早速職業紹介所へ申し込まう

こんな事で組閣は明飯前さ。

（二）

やや、すまないね。

政友會、憲政會、革新クラブ、三派一とからげで點からばかゝれ

代議士殺すにや及物はいらぬ

無敵風引きやすぐこれる。

オヤ、本當かへ。

（三）

私が若し內務大臣であるならば

今度の選擧にや思ひ切り

水野さんみたいに干渉して

山から兎と磯とを選擧させ

海からは章魚と海月とを選擧させ

日比谷のまん中で曲藝やらせ。

オヤ、いゝことね。

（三）

私が若し通信大臣であるならば

無線電信を鉛にかけて

次の地震の日取を聞かう。

ナロイト、面黑い。

（四）

私が若し文部大臣であるならば

下男大學を建設し

飯の炊き方、芋の皮

人參の剝き方稽古させ

知識階級を救はうもの。

ドウゾ、たのみます。

（五）

私が若し警視總監であるならば

共產主義無政府主義泥棒と人殺し

火付け萬引き女、御招待申して

一夕帝國ホテルで御馳走しよう

「總監かうして動まるといふも

貴館君があれはこそ」

オヤ、飯の種。

（六）

私が若し外務大臣であるならば

月へ兎を龍宮へ

浦島太郎を全權大使

日本人の殖民を賴みませう。

あすこなら排日はよもずまい。

晴らない。そんなこと松平の

廳ちゃんにだつて出來ますよ。

工場の花

後日譚

小池增二郎

六

そのまゝ、その夜寢てしまつた私であつたなら、今こうして惱まし く思ひ出せる、即ちあの夜がなかつたであらう。ところが其の夜の秋子が私の部屋に這入つて來たのだ。初めのうちは、私も彼女も冗談で密に燃ゆる心を押へてゐた。突然秋子の顏がパッと赤く染まつて、そしてちよつと笑つたと思ふ間もなく、寢てゐる私の身體にぐにや〳〵と倒れ掛に、然し恐ろしい急速度を以て飛びかゝつたのだ。

アッ！私の足の先から頭の頂上へかけて、熱いものが走つたやうだ。

「秋ちゃん!!」

次の瞬間、私は樣へを帶びた聲で叫ぶ云つて、彼女の肩を搖しあたりを抱きしめた筈だ。

「ね、ちよつと、あのドアをビッシャリ閉めて下さい」

彼の女が言つた樣だ。私はドアのハンドルに手を掛けた。そのとき、あゝあのハンドルのどんなに冷かつた事か？いや、私にそう感じられたのであらう

うどんそば　めし　しるこぞうに
其他　井物品々
電話シー三五六一アル　晩市ダンレヴイ街一三一　おきな屋

和洋雜貨食料品　晩市西第一街一六五八　電話花三〇一　西村初商店　イーバン　ヘドジン街　郵函五番
西村初支店　電話イーバン四九

和洋雜貨食料品　晩市西第六街七五八
小財商店　小財初次郎　電話フェアモント五二

和洋雜貨、絹地、綿布各種
男女お子供衆衣類一切
晩市バウエル街　電話シーモア壹貳六九　堀壽商店

FORD TAXI
メーン街二二八
フォード タキシー
電話シー七五五七　石坂、宮山

玉場床場　ソーフトドリンク　果物煙草類一切　バウエル街一六八
宇都宮藤太郎　住宅東カドバ街七四七　電話バイ八七六エル

●鮮魚●青物
●かまぼこ類　製造卸小賣
●鳥牛肉
晩市バウエル街三三三
前川魚店　前川三之助　電話シーモア三七八二

●魚類
●肉類
●青物類
●カマボコ
●和洋食料品　バウエル街二六二
田中六彌　電話シーモア五六六一

立寄らば大樹の蔭
御藥なら大正堂

普請中の事とて
御客樣に御迷惑を
かけて居りますが
茲數日中には
全部出來上ります
何卒其節は
宜敷しく御引立
の程御願申上ます

指定郵便切手販賣所
バウエルとゴーアの角
大正堂
電話シーモア三三八

布哇通信（三月八日）

五人の子供との哀別の場面

子供に向つて赦して
呉れよと子を合はす

◇金子にも暖かい友情

布哇島ワイメアに起つた金子組の妻女殺害事件は稍々の大事件として世人を驚かしたが、それが如何にして敢行したかは既に新聞紙上に報じられた所であつたが、昨の

死体を

埋める時十一歳になる愛兒は知らずに父と共に其の上に土をかけたといふ一寸小説にでも見られない悲劇が演ぜられて居る、聞く者として思はず涙をぬらさしめるに充分である。の手にて死体の死体が掘出された時の無惨さを云つたら言葉に絶するものがあつたといふ。

別々に

斬り離され髪は根元からはき取られて居た。鬘はぼろ〳〵になつて居り背中から腰へかけて黒焦げに焼け頭には大きなヒビさへ入つてゐたといふ。而して此所にもう一つ目もあてられぬ大惨劇が起してゐたといふのは女の局部が斬り取られて居つた事である。然しかるに兇行の限りを尽してした金子にも人なみに子を思ふ親心あり、

眼には

涙か光つてゐた一筆殺害といふ恐ろしい罪名のもとに捕縛された鶴次郎は愈〳〵官に引かれて獄に行く時は来た「子供が見たいか」と斬り出は云つた「見せて貰きたせう」と鶴次郎は答へた。十一の愛子を上に五人の子供は彼の前に連れ出された。ズラリと並んだ自分の愛子を見たとき

殺人鬼

とまで云はれた鶴次郎もしく〳〵悲び泣きを始めた。彼は低に改まつて前に並んだ愛兒たちに「お父さんの罪は許してくれ、此れ此の通り」と兒供等とおがむ様に手を合はした。「お父さんさへこんなつまない事をしなかつたらお前達にも苦労は見せまいものに」と其の頃に嘆つた。

警官達

も我れより親身を尽づさまには居られなかつた。「お父さんは生きて再び此の世に出ようとは思はない。どうか小さな体よ、お前等は父の体の様に悪い人間にはならず立派な者になつてくれ。よく〳〵賞はれて行つたらい所であると同時にドクトルも深夜自分から病家に行つたのは是れが始めてであつたといふ

金子にも暖かい友情

殺人鬼と云はれた彼にも隔絶の次郎を救ふといふあたゝかい友情はあつた。彼はかつてヒロに出て居た當時同地に一友人を持つて居る。ある時友人は病床に伏て非常に苦しんで居たが一夜友の容体は急変して是れはダメだといふまでになつた。それは草木も眠る

深夜の

ことゝて仕方もないといふ風であつた。電話をかけて醫者を呼ぶにした所で早いことにはならぬ。傍に居た彼は能が行かうと言つて深夜病友の家を出た。彼は當時内科で聞こへて居た

御菓子

晩市パウエル街三九二
電話シーモア四四七五

住よし

SIMONDS SAW

サイモンソーは加奈陀山林地帶に於て他の總ての鋸中最も好評を博し使用せられ居るものなり

サイモンソーの能力は他のソーとの使用能率を比較せば同時間同動力を用ひし場合十パーセントの速さ及び容易さを常証明す

サイモンソーは何れの金物屋にも販賣す此のソーを用ひ速く容易に仕事の能率を上げられん事を

Courtenay Farmer's Association
P.O. Box 44
Courtenay, B.C.

三月十二日
江都寧農会
各位

江都寧農会職業紹介部

江都寧農會

寫眞

晩市メーン街二二八
電話シーモア一六八五エル
有門寫眞館
スタブストン市停車場隣り

新古及

東カドバ街一五七
電話シーモア三七七三
森山家具店

貴金物類

自宅東カドバ街一五七
電話ハイ三三六

買

晩市メーン街二二八
電話シーモア一六八五エル
有門寫眞館
スタブストン市停車場隣り

上等種子物

清合

△種子物類は何んでもありますが特に大根、午蒡、新菊、法蓮草、智者、黄瓜、葱、莢豌豆、花豌豆、等は特に意選して居ります

△瓜、南瓜、白菜、辛菜、玉なす特産地は當州アナレス島で政府作場とは筋向ひであります

△栽培九ケ年の經驗で自作の種のみ決して受賣でありませぬ故發芽完全收穫確實なることは請合いたします

△團体の申込は大割引いたします

アナレス種子物園
園主　佐々木習最
S.Sasaki　P.O.Box. 635
New Westminster, B.C.
取次　新西晩　重本商店
晩市　前川魚店

公認ウエストミンスター農會
P.O.B 635 New Westminster, B.C
Office 233 Ewen's Ave.
Queensboro, B. C.

▲鮮魚▲肉類
▲青物一切▲糀販賣
▲エキスプレス
晩市西第五街三四六
電話フェア五七七六
一見魚肉店

▲鮮魚▲肉類▲漬物
▲野菜物▲上等みそ
▲蒲鉾▲こんにやく
▲こうじ卸小賣
多少に拘はらず御用命下されたく
パウエル街三一五
敷島魚肉店
電話シーモア四四九九

歸國に付破格撮影
藤原寫眞館

日本行切符取次
アレキサンダー街三二三
青木旅館
青木　東
電話シーモア一一七五

和洋食料品一切

並に
運送業
晩市パウエル街二三八
渡邊商店
電話シーモア三九九一

御菓子

晩市パウエル街三九二
電話シーモア四四七五

住よし

電話シーモア四四七五

洋服

男女仕立並に各種レンコート販賣
晩市メーン街二二八
相星洋服店
電話シーモア四四七六

プレス

並に
相星洋服店

福引當り番號

立寄人日刊民衆社御手洗氏
▲賞等八八四▲四等二四四九▲參等一五一五▲大證日報社田端氏
▲五等より十等まで……七五〇　八七八　三二三〇　三二一一
▲拾等より五拾等まで……五六　三九一　七九二　二七八　二四六八　三二一一
▲廿等より卅等まで……一四一　二七七八　七九二　二四六八　三二一一
▲卅等より五拾等まで……三三〇　八四五　八四四　三一一六　一七一一
三三〇　八四五　一五五二　一七七九　一七一一
三三九　一七二二　一七七九　一七一一
四三九　一七二二　一七七九　一七一一
二〇　二四一四　三二五一　一七四三　二七八五　二〇七〇　二二一一
一九六　二二〇六　一〇三一　二九〇七　二〇七〇　三三一一
一九八　二二〇六　一〇三一　二九〇七　二〇七〇　三三一一
御注意……當選なされた方は可卒御來店の上賞品を受取り下さい
市外の方には御送附致します當選者の名は本店に保存してあります
▲盟社刊……ロブリーン本社は英國製にして特にフィターミン要素を多く含む　定價二弗廿五仙
▲オツオールディン……嬰兒には勿論をなたにも良くあります　五十仙八十五仙
市内の方はシーモア四〇八七へ
市外の方は通信販賣部へ
パウエル街二五〇
文化商會
フイルム販賣　現像焼付　引延しいたします

大工

東カドバ街六四三
上野島井
電話ハイ五三六エル

助産婦案内

メイン街電話二二八
西澤すみ子
電話シーモア八五二〇

晩市プリンセス街二一五
ユレカルーム三階井一號室
高橋喜志
電話ハイ三四九エル
不在中はハイ一七六三オー

パウエル街二〇三
田邊よし子
電話シー三一四六

パウエル街三九六ホテル
ウオルド二〇ルー六號室
立石哲子
電話シー八〇八八

パウエル街三九六ホテル
ウオールド一一三號室
渡邊糸子
電話シー一一四三ワイ

着荷品價格

▲干魚　一斤　三十五仙
▲チリメン干魚　一斤　五十仙
▲干鯛　一斤　四十仙
▲切鯛　半斤　二十仙
▲削節　一斤　七十五仙
▲開ウルメ　一斤　三十五仙
▲棒ダラ　二斤　四十五仙
▲鰊　一斤　三十仙
▲清酢　一瓶　二十仙
▲ごま油　同　四十五仙

香村商店
269 Powell St. Vancouver, B. C.

和洋雜貨食料品

晩市パウエル街三七九
江畑商店
電話シー三八九五

廣島屋旅館

アレキサンダー街二三〇
佐藤茂平
電話シー一六一七
（野菜）二六七

和洋雜貨食料品

P.O. Box 16, Pr. Rupert, B.C.
山中商店

御旅館

各室スチームヒーター及湯水の設備あり
プリンスルパート郵船七五
持田旅館
電話六五九

此度横濱正金銀行と特約致し當地カナデアンバンク・オブ・コンマースを通じ無手數料で日本各地に送金致します

靴商案内

パウエル街二二八
加藤靴店
電話シー二二六九
住宅アレキサンダー四一四
ペイランド三三五エル

パウエル街三四五
名畑靴店
電話シーモア七八一九

パウエル街二五八
小澤靴店
電話シー三七一一
住宅東カドバ街五五七
電話ハイ三〇四二ワイ

肉類、魚、鶏卵、野菜類

並に
日用食料品
薪、石炭、大勉強發賣
ダブルロード四弗
配達は敏速に致します

藥木皮高價に買入れます
晩市東ベンダー街八五三
エムケー商會
電話ペイランド一六二四

薪石炭販賣

並に運送業
有利れも廉價迅速に御用命に應じます
住宅シー五七七六エル
電話秋山金物店シー四五五七
小宮吉藏
晩市東カドバ街三七二平
同　パウエル街三六四方

自宅治療
正午十二時迄
鍼灸按腹療法
西洋マッサージ
治療御希望の御方は電話にて御用命下さい早速御伺ひ致します
晩市フロント街一四八
島森キヤビン
電話フェア四二三一エル
増田かね

奥村托兒所

乳兒は勿論遠隔の地方に御住の方にて當市に滞留なさる子供さんの御預り致し最も親切に掃どいたします御希望の方は御來談下さい
晩市東ジーヤ街七三八
奥村雪子
電話ペイランド二二四九エル

森高商店

晩市ゴーア街二二六
電話シー一八二九エル

鳥類卵

一切賣買外に豆腐並に有升御注文は遠隔に不拘迅速に御屆致升
晩市ゴーア街二二六
森高商店
電話シー一八二九エル

木材輸出商

プリンセス街三二五
花月事務所
電話ハイ一四五
Princess Ave.
Vancouver, B.C.

和洋雜貨食料品

ニューウエストミンスター市
ロンビア街八三七八三九
西口商店
電話一二六一
自宅九〇九X

和洋雜貨食料品

日用品一切
ポートエレントン（郵便二七）
龜田商店

和洋雜貨食料品

P.O. Box 27
Port Essington, B.C.
山田政治郎
電話フェア四八三五アール

按摩針灸術

電話にて御用仰付け下さい
ユーコン街七カド倶樂部裏
山田政治郎
電話フェア四八三五アール

和洋雜貨食料品卸小賣

晩市パウエル街七八八
電話ハイ一三六
近江屋商店

山三

かまぼこ製造
卸し小賣
電話シーモア三一六四
晩市ゴーア街一二四グレー

傳來名灸

男女婦病一切
順逆に拘はらず腹及背つ筋應ひ
小供のかんの灸
ダンレビー街二二七
鎌倉
電話シーモア三五六九ニッキス

和洋雜貨食料品

ポートエレントン
東洋商業會社
大橋松次郎
P.O.Box 46 Port Essington, B.C.

雜貨食料品

晩市パウエル街五六六
梶木商店
電話ハイ五三六

各專門醫

紹介並に
通辯
△代理業一切
△土地家屋賣買
△其他代理業一切
パウエル街二四五
濱岸事務所
電話シー一六六
（自宅）東ベンダー八三三
（電話）ハイ二三八六アール

廣告

一月十五日より教授開始
婦人裁縫實地教授所
小林三之助
パウエル街四六九

手打うどん

手打ひめうどん
パウエル街六〇八
平山製造所
電話ハイランド三八四四エル

富士洗濯所

晩市アレキサンダー街六六二
電話ハイ九九

皆さま

恰好がよくて値の安いドレスやスーツを御好みであるならば是非とも
東ヘスティングス街三六九
天野洋服店
電話シーモア三〇七三
自宅シー二四四エル

大倉洗濯所

パウエル街二〇六
事務所　電話シーモア六五三
工場　ランスダウン街一二六〇

●新傷●腫物●筋痛●神経●ルイレキ●癌●北極病●持病●火傷●關節の痛●其他外科一切●打撲傷
は如何なる重傷にても切断し居らざる限り速に全治すること請合
晩香坡市カントン街四
廣濟堂
外科專門醫師
林弼臣

The Sumitomo Bank of Seattle
602 3rd Ave., Seattle　Tel. Ell. 4611

日本向圓貨定期爲替手形
利息六ケ月以上年六分

郷里送金
日本金融各地（無手數料にて迅速に御屆け致す）

シアトル住友銀行

頭取男爵　住友吉左衛門

當地弗貨預金
定期預金　利息六ケ月年四分一ケ年以上年五分
貯蓄預金　利息年三分の割
銀行一般業務　確實迅速に御取扱候

新着

最上等の蘇格蘭製
標準尺サモンギルネツツ
●國際格闘から着荷しました實切になられぬ中早く御注文下さい
晩市ビーター街五〇〇（タワー建築）
クロフオードスチユアート
代理者　ジエー・ユス・テート
電話シーモア五五五

●新荷着

●種物類
●日本木綿材物
●平切大根
●其の他色々
●土根色々
●乾菜類
●九年イワレ
●孝
●柄

有難き價格にて數種仕り網間多少に拘らず御用命之種類上廣
東カドバ街一六三
松宮商店食料品部
電話シーモア三五九七

御婦人用お子供用物なら

澁谷雜貨部

御家庭用ならドンな家具でも

澁谷家具部へ
晩市パウエル街三七八
電話シーモア六三六二

Canadian Pacific to Japan

シーピーアール
日本航路船
エムプレス・オヴ
エシア　四月十日發
ルシア　五月一日發
オーストラリア　五月十五日發

最も立派……
最も高速力……
最も大型……
最も新式型……

各船に日本人通辯をたき日本人乘客の接待に當る
日本食供給の準備あり
航行各二週間毎
（晩香坡市發美府經由）

SETO MORE
Asiatic Passenger Agent
CANADIAN PACIFIC (Ocean Traffic)

J. J. FORSTER
General Agent
Vancouver, B. C.

美人の末路

第二十屆

双龍齋貞圓講演

又右衛門少し膝を上げて其御方の顔を見ると、先刻自分が控所に居る時に覗き込みで、狂人だ目附きが怪しいと大層自分を悪く云つた井伊掃部頭が先刻狂人だの目つきがおかしいと云つて從者なども今になつてアッパレな顔前だ、手の風體へ見ぬふりもないものだ、彼で敵をとつてやらうと思つたから　又「自殺の仕合はせに存じます　さなき樣で御座いますか」流石に御自分でお名前は云へにくいと見えて　伊「手である、結所を見よ、つたか末名大内記　大「アイヤ方々末の家には父忠勝以來の世に立つべき家來あまたあれば、今また荒木をかへる憂もない、能き家來をおき方が召かへられて然るべし、末は抱へるに及ばん」之を聞く外の大名も同じやうに○「いや拙者の家にも役に立つ家來多けれど、今召かへる要もない　♡「拙者家にも能き家來あまたあれば、荒木を抱へる要はない」大内記が一言云はれた爲めに召かへへの要はないと云ふ、何で木多侯が此々な事を云はれたのか、

相分つたか　又「御定敏、は～井伊柳生樣も謝に荒木と云の喜でならない、　又「之にてお暇頂戴致します　伊「うむ　又「お風敏は爐の内と心す」　又右衛門を告げて奴があんな事をいつたのが別に遺恨を受ける觸れもないが……、北堂今戻つた　武「お暇り遊ばせ、如何がでした　又「いや北堂木多大内記といふやつは一向分らん野郎だ、實は本日面々として何れへか仕官をする爲へであつた所、木多が一言申したゆめに又右衛門付の武藝者はあると、谷崎言を拂つた、拙者如き武藝者がこう沢山あつて堪まるものか、頭白からんこと左、酒を持つて來い」　又右衛門大きなやつでガブリ～とやりつけ、酔つ拂つて横になつた樣だ～～　武「先生々々」　又「何だ」　武「火事でございます　又「火事かよし～～　武「いやよくはありません、大名小路あたりでございます　又「なに、それでは渡邊殿のお屋敷へ伺はなければならぬ、支度をしろ」北堂を連れて渡邊の屋敷へ參つて見ると幸ひにも三丁程離れて居りまして別にさわりもない、暇を告げて歸つて來る、神田橋の火見が馬乘でトウ～～と行違ふ、只今では電話電信といふ便利な物があります　からそれ出火と云へばすぐに其の火元は分るが、未聞の頃馬を駆けさせて一々現場へ乘り出して見なければならなかつた、しかし火事は昼夜の亂と唱へて敵にいさましいもの、其れに誰でも一寸心得て置くべきことは御奉主が酒にでも酔つて寝てゐる、お神さんが御で仕事をしてゐるうちに隣家から火事が始まる、いづれかういふ場合には慌るものだが、其所を落着が紙をきかして「あなた一寸お目ざめを、あなた火事が近うございますからおきて下さい」と靜かに起すと、目をさました其人の方も「むむさうか」小供を負はせ外に持てさうな物を持たして逃げ、自分もたとへ裏口まで火が廻つて居ても、タンスの引出しを二つ位抜いて逃げるから、九燒けになつても案外苦りきるものに不自由はしません。

ユナイテッド商會
ユナイテッド・アマー
ポートランド・ハーネス
本社株主への優待
倉庫渡し
一順
一ヘイ・ハッアラ　同
一ストロー　同
一スクリーニング　百斤
一バーンピースクラッシング　百斤
一グローブ　同
一ソイミール　同
一ソフソー・フワイン　同
四十九斤　壹弗七拾五仙
百斤　壹弗五拾五仙
價格は無通知にて變更する事あり
一ポートランドセメント　同
一スクラッチ　同
一サキンフード　同
一ミッドリング　同
一ブラン　同
一レオーツ　同
一ハーレイ　同
一チキンコーン　同
一コーンクロップ　同
一コーンミール　同
一オーツクロップ　百斤
一オーツ　同
一オーツチャップ　同
一ポーツ　同
一チャップ　同
一ポーツ　同
一ポーツ　同
一ポーツ