Vol. 20 No. 5370 Thursday, January 22 1925

TAIRIKU NIPPO

大正十四年一月廿二日（木曜日）第五千三百七十號

大陸日報

TAIRIKU NIPPO
(THE CONTINENTAL DAILY NEWS)
PUBLISHED BY
TAIRIKU NIPPO SHA, LTD.
138 CORDOVA ST. E.
VANCOUVER, B. C.

本紙定價（前金）
壹ヶ月 七拾五仙
六ヶ月 四弗貳拾五仙
壹ヶ年 八弗貳拾五仙

發行所
株式會社 大陸日報社
社長 山崎寧
晩香坡市東カドバ街一三五
電話シー三〇六五

●新古家具賣買
落合商店
●各種風呂上ます

凶作と民心の動搖と

◇國の實例

（一）

昨夜の倫敦電は、愛蘭の近況を傳へて、其の民心の動搖の甚だしきを傳へ、其の結果の測り知るべからざる事を語して居る。動搖の根源の原因は昨年の凶作にあり引續きの騷擾や一揆騷ぎやに疲れ切つた愛蘭民が、近年稀に見る凶作に逢ふ事となつては、滿腹の不滿にもすがる心持ちになるのは當然の事としても、今や國愛蘭民中、自由國を呪い、英國でありつゝ時代を恨しがつて居るものが輩出して居ると聞いては彼等の生活苦の、何に甚だしきかを想像せられる。

（二）

由來、愛蘭人が、英國の統治に苦しみ抜いた歴史は、十六世紀以來、數百年に終るものなのである。其の後にこそ彼等は、其の自治を欲し、更に其獨立を企てい、白由國建設に成功したのは、漸く數年前の事なのである。而かも、其の獨立が、悲痛を揚げて英國の統治に來例を示す事になつたのは、自由國政派と、共和政治主張派との爭ひが猶ほ猛烈に、其の自由國派の中にも、内紛が止まないのに、愛蘭人が、英國の統治に苦しみ抜いた歴史は、十六世紀以來、數百年に終るものなのである。其の後にこそ彼等は、其の自治を欲し、更に其獨立を企てい、白由國建設に成功したのは、漸く數年前の事なのである。而かも、其の獨立が、悲痛を揚げて英國の統治に來例を示す事になつたのは、自由國政派と、共和政治主張派との爭ひが猶ほ猛烈に、其の自由國派の中にも、内紛が止まないのに、愛蘭人が、英國の統治に苦しみ抜いた歴史は、十六世紀以來、數百年に終るものなのである。其の後にこそ彼等は、其の自治を欲し、更に其獨立を企てい、白由國建設に成功したのは、漸く數年前の事なのである。而かも、其の獨立が、悲痛を揚げて英國の統治に來例を示す事になつたのは、自由國政派と、共和政治主張派との爭ひが猶ほ猛烈に、其の自由國派の中にも、内紛が止まないのに、愛

（三）

同じやうなのは、「ボー」紀の末頃にもあつたのである。但し其の場合は、愛蘭に數百年に終るものが、國内に少くなつたので、當時の英國内閣は、前例にない程の穏な愛蘭に臨む事が出來る。當時の首相はアーサー・ジェムス・バルフオアで、愛蘭事務大臣は、後年、首相や外相を勤めた弟のゼラード・バルフオアであつたが、有の凶作を機として、遂に解決といふものを、一昨日から引續いての作生珍話に附け加へて話ます。聞いて見れば珍奇なものでもナンでもありません。其の方法といふのは、

（四）

今回の場合は、凶作の代りに凶作となつて居る。從つて其の結果が、正反對となつたのは不思議はないとしても、虎よりも恐るべしとした所謂英國の苛政を離れた愛蘭人中、更に英國の統治下にある事を欲するものを生ずるに至つたるべけ、愛蘭自治國の政治家の、彼に民心を失ひつゝあるかを推測し得べきと同時に、凶作の人心に及ぼす影響の重大なる事をも知る事が出來るであらう。

（五）

而かも吾等の憐憫に堪へないのは、右の民心の動搖に乘じて、共和國派が一層燃の火の手を揚げて可き事である。而して其の結果は、益自由國内の紛亂を擴大し、英國保守派中の最頑迷組（ダイ・ハーツ）をして、干渉の輿論を吐かしめる事にすらもなるであらう。現に彼等は、既に、現ポールドウィン内閣をして、出兵再占領せしめんと謀しつゝありとも傳ふ。——元より容易には實行せらるべき見込みなきものであるとしても、愛蘭の民心の動搖にして止むゝんば、彼の結果を齎すやも知る事が出來ない。夫れに對し共和派の頑迷振りの爲め、時々内紛にのみ其の全力を低減せざる可らざる、自由國政派の接近を願はむべしとする。

世間話

南北生

◇湯勝亭世遊り法

昨夜の倫敦電は、愛蘭の近況を傳へて、其の民心の動搖の甚だしきを傳へ、其の結果の測り知るべからざる事を語して居る。動搖の根源の原因は昨年の凶作にあり引續きの騷擾や一揆騷ぎやに疲れ切つた愛蘭民が、近年稀に見る凶作に逢ふ事となつては、滿腹の不滿にもすがる心持ちになるのは當然の事としても、今や國愛蘭民中、自由國を呪い、英國でありつゝ時代を恨しがつて居るものが輩出して居ると聞いては彼等の生活苦の、何に甚だしきかを想像せられる。

（二）

由來、愛蘭人が、英國の統治に苦しみ抜いた歴史は、十六世紀以來、數百年に終るものなのである。其の後にこそ彼等は、其の自治を欲し、更に其獨立を企てい、白由國建設に成功したのは、漸く數年前の事なのである。而かも、其の獨立が、悲痛を揚げて英國の統治に來例を示す事になつたのは、自由國政派と、共和政治主張派との爭ひが猶ほ猛烈に、其の自由國派の中にも、内紛が止まないのに、愛

（三）

同じやうなのは、「ボー」紀の末頃にもあつたのである。但し其の場合は、愛蘭に數百年に終るものが、國内に少くなつたので、當時の英國内閣は、前例にない程の穏な愛蘭に臨む事が出來る。當時の首相はアーサー・ジェムス・バルフオアで、愛蘭事務大臣は、後年、首相や外相を勤めた弟のゼラード・バルフオアであつたが、有の凶作を機として、遂に解決

（四）

今回の場合は、凶作の代りに凶作となつて居る。從つて其の結果が、正反對となつたのは不思議はないとしても、虎よりも恐るべしとした所謂英國の苛政を離れた愛蘭人中、更に英國の統治下にある事を欲するものを生ずるに至つたるべけ、愛蘭自治國の政治家の、彼に民心を失ひつゝあるかを推測し得べきと同時に、凶作の人心に及ぼす影響の重大なる事をも知る事が出來るであらう。

（五）

而かも吾等の憐憫に堪へないのは、右の民心の動搖に乘じて、共和國派が一層燃の火の手を揚げて可き事である。而して其の結果は、益自由國内の紛亂を擴大し、英國保守派中の最頑迷組（ダイ・ハーツ）をして、干渉の輿論を吐かしめる事にすらもなるであらう。現に彼等は、既に、現ポールドウィン内閣をして、出兵再占領せしめんと謀しつゝありとも傳ふ。——元より容易には實行せらるべき見込みなきものであるとしても、愛蘭の民心の動搖にして止むゝんば、彼の結果を齎すやも知る事が出來ない。夫れに對し共和派の頑迷振りの爲め、時々内紛にのみ其の全力を低減せざる可らざる、自由國政派の接近を願はむべしとする。

「十時乃至十四時の高さ、藤氏百六度乃至百十度（攝氏四十一度乃至四十三度）の温湯を除らし、其の下に横はつて入時間打たれる。」

といふのですから、結り此の國のシアワーの下に入時間浴んで居れはよい譯のもので、米國青年のバラスコといふ男の獄見、和本はひます。

◇

夫れと、日本の「大陽」の記者が見つけ出しまして、雜誌の種にしやうと覗つて居る所へ先頃をつけたのは、人相見の方では、兎に角日本一と銘の打たれてある石龍子であります。同じく右の米國の雜誌の記事を頼りとして、早速右の若返り法に關する精及び其を取り寄せた。——そして實驗して見た所が、成る程、懸くべき程利くといふので、元來が、プロパヤンダの旨いので有名な石龍子の記者が、其の提灯を持つて、昨年の十二月號と、本年の新年號とに、大々的に書き立てゝ居ますから、日本では、モウ相當に評判になつて居る事であります。

◇

右の若返り法によつて、獄見者のバラスコは、癲癇の脱腸を、全治する事が出來たといひます。そして、

「百才の男女は、此の驟雨浴を毎日八時間宛五十日間續けて、五十才の若さになり、同じく八時間宛實行して、九十才の者は四十五日間で四十五才に、八十才の者は四十日間に四十才、七十才の老人は三十五日間に三十五才、六十才は三十日間に三十才の若さに返るといふ割合で、四十才の者は二十日の施例で、二十才の青年になり得る」

と云つてるさうでありますが、其の割で進んで行つて、三十才の者は十日で十才の少年となり、二十才の者は、五日で五才の幼年とならなければ幸であります。

◇

日本でも石龍子は身體中病氣だらけなのを、右の驟雨浴で一掃して了い、彼の知つて居る青年は又、風神不自由な膝の關節炎を、毎日一時間、一週間打たれた丈けで全治し、彼の友人の一人は又、毎日二時間宛三十日ばかりの辛棒で動脈硬化症を快ならしめ、同じく彼の友人たる大工場の持主は又、中氣で身體のきかないのを、きゝやうにしたとの事であります。

◇

結り血液の循環を非常によくする事になるのであります。バラスコといふ男のいふ事を裏書して居るラストといふ醫者さんは

「高所から湯が落ちて來る際、湯は空中の酸素を溶解して皮膚に當るから、皮膚は、水浴の効果と同時に、氣浴の効果をも受ける。又長時間繼續的に水に打たれる爲めに、皮膚は絶ゆず一定の廢擦を續けられる。そして一種の電氣作用を起すものと信ずる。」

と云つてるとの事であります。其の脱の當否は、保證は出來ませぬが、何れにしても、「オザーク」の作用をなす事丈けは、確實であります。

◇

所が温湯驟雨浴なぞいふハイカラな名前は用ゐませぬが、日本には、昔から、温泉で湯滝に打たれるといふ事はありました。所によつては、滝に打たれないと、ノがせると稱して居る所なぞもあります。——滝に打たれない人は、入浴の度毎に、湯の中にもぐらなければ、イケないなぞとも云はれて居ります。（自轉車の大家、文士の伊藤銀月氏なぞは、毎晩、東京市内の銭湯へ行つて迄も、右のもぐる事を實行して、人を驚かして居るので有名であります。）

◇

伊豆の修善寺には又、ニードルバスといふものもありましたが、上記の滝に打たれるのも、宜しくいへば、作法のあるものなさうでありまして、先づ最初には足の爪から漸次足を腿の方へ、次には合掌して兩手の先から、漸次腕を肩の方へといふ風にして、最後に、血液を、心臓に遠い方から心臓の方に追いやる心持ちで打たせなければイケないのだといふ事であります。イキなり頭を打たせたる爲めに卒倒して了つたといふ人や、腰を打たせて二三日起き上れなかつたといふ人の話なぞを、私の子供の時分に聞いた事がありました。

◇

夫れと同じく、バラスコの若返り法でも、成る可く細い雨に（而かも其の雨が太細がないのがよいといひます。）足の裏から始めて、膝、腿、腰、下腹、脊、胸、側腹、腕、首、頭擧、全部に亘つて打たせるのだといひます。

日本の假名遣ひ改正（八）

◇國語調査會決定案

第二、「くわ」を「か」に改めるもの

× × ×

「くわ」、「ぐわ」は「か」

例

化（か）後（か）過（か）果（か）菓（か）課（か）
會（かい）火（か）課（かい）
悔（かい）廻（かい）怪（かい）快（かい）
獪（かく）活（かつ）

第三、「ぢ」、「づ」は「じ」、「ず」に改める。

× ×

例

一、「ぢ」を「じ」に改めるもの

持（じ）痔（じ）
軸（じく）宿（じく）陣（じん）
女（じょ）除（じょ）重（じゅう）
住（じゅう）柱（じゅう）

二、「づ」を「ず」に改めるもの

図（ず）頭（ず）逗（ず）圖（ず）
豆（ず）
獅（かつ）歓（かん）官（かん）
奨（かん）貫（かん）

二、「ぐわ」を「が」に改めるもの

外（がい）月（がつ）元（がん）
丸（がん）願（がん）

第四、「わ」に發音される「は」は「わ」に改める

× ×

例

琵琶の琶（わ）、枇杷の枇（わ）

× ×

第五、ユの長音に發音される「いう」、「いん」は「ゆう」に改める

例

一、「いう」を「ゆう」に改めるもの

尤（ゆう）又（ゆう）友（ゆう）
幽（ゆう）郵（ゆう）誘（ゆう）
由（ゆう）有（ゆう）遊（ゆう）
悠（ゆう）憂（ゆう）猶（ゆう）

二、「いん」を「ゆう」に改めるもの

邑（ゆう）掛（ゆう）

——（續）——

The Yokohama Specie Bank
822 3rd Ave., Seattle
Tel. Ell. 3575, P.O. Box 1917
設立 明治十三年
資本金 壹億圓
積立金 七千七百萬圓
世界各大都市に支店又は取扱銀行有之
外國爲替事務を簡便に取扱申候
日本向定期爲替手形
利息（目下）ホク月以上年六分
郷里送金（無手數料）横濱店内に特設郵便局有之
金國各地へ迅速に送金取扱申候
横濱正金銀行 支店 シャトル

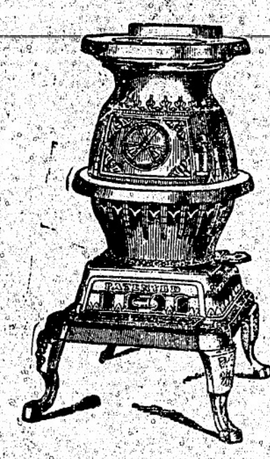

パウエル金物店
○三二街ルエウパ
電話シー一八七六四

THE ROYAL BANK
of Canada
East End Branch,
Vancouver, B. C.
資本金 二千四十萬弗
積立金 一千四百萬弗
總資産 五億六千萬弗
當行は日本人諸君の取引に都合の好い場所で且つ木下善一氏を雇入れてあり常に便宜を計らつてゝ居ります
日本人事務員に御相談下さい
▲▲▲小切手振出
▲貯蓄預金
▲公債賣買
▲爲替
▲貯蓄預金
▲公債賣買及び送金

東京ヨーヤ街二四三
電話シーモア九一七八
アレキサンダー街二四三
電話シーモア一一七五
取次店

ADMIRAL ORIENTAL LINE
MANAGING AGENTS U.S.S.B.

米國船舶局所屬汽船
美港出帆廣告
マツキンレー
ヂエフハーソン
ゲランント
一月廿七日
二月八日
二月二十日
速力廿浬、美港より横濱迄十日間
等客にも特別好待遇
運賃（壹等）横濱迄參百拾壹弗
（參等）神戸迄參百拾壹弗
同 同 五拾五弗
五拾七弗
晩市美港間汽船切符呈上
アドミラルライン
太平洋汽船會社晩香坡支店
松山商會
青木米吉

Sun Life of Canada Vancouver, B.C.
廣告
此度日加貯蓄二階の事務所だけを中止し從前の東カドバ街三百番の方を擴張し同所に於いて一切の事務をとりますから此段廣告申し上げます
中野事務所

加奈陀生命保險會社
世界名國に日本各地に代理店あり
滿二ヶ年保險料拂濟後は醫師の再診斷無く零十二ヶ月間の支拂猶豫法及種々特點あり
中野保險事務所
（本部）中野庄輔
（代理）厚東小次郎
晩香坡市東カドバ街三百番
電話シー（八七二八）（八八二R二）
地方代理人
オシヤンフオル
スプリストン
ミルクリーク
ビーバーコーブ
ポートアリス
小林宗一
小田貞次
兵頭茂三郎
英一
堀水源義太郎
川島忠郎

O.S.K. LINE
運賃
晩市美港間汽船切符呈上
日本行參等洋食附六〇弗
晩市美府間汽船切符呈上
壹等債權
參等
Empire Shipping Co.
Ritbet Consolidated, Ltd.
船名 美港着 美港出帆
あらばま丸 四月六日 四月廿二日
ありがな丸 三月廿三日 四月九日
あらびわ丸 三月七日 三月廿三日
あふりか丸 二月十六日 三月八日
あらばま丸 一月廿八日 二月十四日
はわい丸 二月二日
大阪商船株式會社タコマ支店

日加貯蓄
◇貯蓄預金
◇定期預金
◇公債賣買
◇當座預金
◇日本送金 何れの地方へも無手數料にて簡單迅速に御取扱ひ申候
◇最近締切日
マキンレー號 一月廿六日
はわい丸 一月卅一日
晩香坡市パウエル街三九八
（電話シーモア 壹貳參）
日加合同貯蓄會社
社長 田村新吉
JAPAN AND CANADA TRUST SAVINGS CO.
P. O. Drawer 130 398 Powell St.
Vancouver, B. C.
封書へは郵税切下さい

M. Furuya Co. Ltd.
46 Hastings St., W. Vancouver, B. C.
何處でも何時でもごなたにも御手がるに新しい豆腐が出來る豆腐原料
新發明豆腐粉（二封度入紙函入）
（説明書は御申越次第送附致します）
（製造道具は實費にて御願致します）
かねて御賞用願つて居りました豆腐粉事製造元の都合で久しく品切に致して居りました所今回改良の上新製品着荷致しました
何卒御用命を願上ます
こしらへ方はいつでも喜んで御説明申上ます
晩香坡市四ヘスチングス街四六
古屋商店
電話シーモア二九三三

―〔人形芝居〕―

黄金の牡牛

成瀬無極

王子　お前は俺の過去を知つてゐる。それでそんな大嘘なことを云へるのだ。お前はどうせ死ぬ奴だ。俺は打明けて云ふ、俺はお前を愛してゐる。この一件を云ひに俺はこの所へ來たのだ。

女　王子さま妾にも同じことを打明けさせて下さいませ。明け方を待つて焼かれる身で、こんなことを耳に入れますのは、妾の生れ故郷を亡ぼし、親同胞を殺した憎い敵に仇を返したい心からでもございますが、それは何か大きい奇跡を待たなければ、とても叶はない事でございます、それよりも寧ろ心に燃りますのは、王子さまを愛して、お慕はしいあなたの御身の上でございます。恐い御命が、魂が亡びて行くのを知つてゐては、死ぬにも死に切れない思ひが致します。次の世が恐ろしうございます。どうぞ妾を御信じ下さいませ、新しい力を振ひ起して、新しい國の王様になりなさつて下さいませ。これが巡國から賣られて來た奴隷の女の最後のお願ひでございます、焔に血が切る肉が爛れ骨が降けましても妾は見神を祈る。知らぬ神にあなたの御榮を祈つてをります。

王子　もう何も云ふな。俺には世の中のことがすべて分らなくなつた。たゞ一つ聞いて置きたいことがある、俺の命をちぢめ、市を賣らうとする者があるといふそれには何か根據があるのか。

女　今夜、黄金の牡牛の傍へ行つて御覧なさいませ。

王子　目が覚てからは何人も神苑に足を踏み入れることは出來ない。犯すものは立ち所に命を失ふ、今夜も巫女だけが淨めの式を行つてゐるのだ。

女　命を惜む者には本當のことは分りません。

王子　それが、俺の命を大切に思ふといふお前の言葉か。

女　妾が自分でその危險を冒したのでなければ、何で王子さまにお目にかかれましませう。お疑みならば、夜の神苑の様子を一々詳しくお話し致しませう。

王子　それには及ばぬ。知りたければ俺が自分で行く。俺は恐ろしくてたまらぬのではない、神を試る時にはばかるのだ。

女　王子さま、嘘ひは人の胸に最を吹き撒蛇だと申します。けれども、妾のためには國の母で御座いました。

王子　俺には何にも分らなくなつた。お前は俺の頭を海のモクズのやうに搔き亂してしまつた。俺はもう行く。お前はお前の見知らぬ神に祈つて晩を待つが宜い。

女　王子さま、またお眼にかゝります。

王子　この世でか、次の世でか。

女　この世でも次の世でも。

三、神苑

巫女たる神隠し　女の魔宮めいたものがある。後方に黄金の牡牛の巨像が黙く見える。煎火。酒宴。

大臣　時が來た俺達の日が來た。

鐘姫　夜が白む。女が燃かれる。

巫女　牛よ、牛よ、火を吐け、贄の用意は出來た。

大臣　巫女よ、酒を注げ。殺された王のために、吾々の祖先のために盃を挙げる。船が近づく。

鐘姫　船の銳い、鐘の爪を持つた鷲の羽音が聞こえる、來よ、妾の肌へを滑らかにしてください。紅草よ、妾の唇を紅に染め、鼻に香を焚き込め、乳房に蜜を塗つて妾は敵を待たう。

（つゞく）

文藝

閉されしまゝ

有馬遷ばる

光明の扉迫に
私は立つてゐました時
まで――
うちのめす様な一撃
私は倒しさうでした
何と情ない一言でせう

△　▽

七轉八倒して
やみぢをたどりながら
ようやく
光明の扉のハンドルにふれた時
まで――
愛より出た
まで？の
一言であつたかもしれません
餘りにむごたらしい
一言でした

私一人ではありません
いとし妹が！弟が！
私は泣かずには居られません
屬の艦の塵まより
愛する者に與へ得ざる
かなしみの！

△　▽

私一人なら何時までも
林し暗地を辿らうものを
明なる者まで
とさされしまゝ
とぼ〳〵と暗地を又してもたどらねばならない

雪

玉木生

枯れた野原に
淋しい町に
雪を破つた
綺麗不思議が
サラリホラリと
飛んで來る
鄙へよ鄙へよ

いつも

つゆ子

いつも
そつと呼くは誰？
いつも
そつとノックするは誰？
けれども
私はふり向かないの
誰であるかを知つてるから

紅ゆる花めき
赤い嫉妬に
白粉つけろ
はげたお山に
紅かなせ
汚れを隠うた
其白き衣
呪く太陽の
光に映へて
一めん輝く
銀世界

夫婦者に最適當
ステームヒーター設備あり
ガス風呂の
ユレカルーム
プリンセス街二二五
金持房藏
電話バイ一七六三ナー

室内清潔各室共湯水ヒー
ターの設備あり
晩市バウエル街三二六
キングルーム
内倉みよ
電話シー三五七二アール

▲洋食料品一切
▲陶器類
スチーム河ポートコンシントン
岸本商店
郵函三一

ツーミングハウス經營者の
御注意
今の時勢は最も
ヒーティングパイプ及其設備に關
する御條件なさるに好都合です
當店では大勉强で各位の御用に應
じます
電話シーモア七七〇
エーブラウン
市内東デーヴィス街三三一

高等
南京料理
日本人諸君の御來店を
歓迎仕候
バウエル街二三七
新北京
電話シーモア五七七四
バウエル街二五二
同支店
電話シーモア三五一七

●鶴龜印白味噌
晩市バウエル街三七三
蛭崎商店
電話シーモア二四一三

精力素
キナサフラン酒二弗五十仙
素　二ケ月分二弗廿仙
一弗廿仙二弗
血の道には
母
順血三日散
心　一弗二弗
トツカビン　三弗五弗
サーナー　一弗一弗半仙
貴女の友　二弗
風熱には　シービーキユー二十五仙　アスピリン　廿五仙、五十仙一弗　キナピリン　五十仙、一弗　實効散　十仙
五十仙、一弗　アンヘブリン散　二十仙、五十仙
せきには　呼吸器散　二十仙、六十仙　りんりん　五十仙
青い箱のホワイトバイン　五十仙
赤い箱のシロー　六十仙
小兒風藥　りんりん　五十仙　星小兒風藥　二十仙
せきのキャンデー色々
頭痛には　テーリン　一弗　ノーシン

サンバン　ノ　トナリ　ノ　クスリヤ
許藥特賣店
二見粧屋　丸橋運送業
郵便切手販賣所
近藤
O. KONDO 390 Powell St. Vancouver, B. C.

●高等南京料理
コックは新進の腕利きで料理は滋養のお口に合ふやう
美味に調理　値段は大々的勉强
晩香坡市バウエル街三八二
新南京樓
電話シーモア七八七五

日本行汽船切符取次仕り候
雑貨食料品
エキスプレス
晩市バウエル街四五三
郵函一二六四　電話バイ四八九
堀善商店

再開業
あんま
バウエル街三四六の十五號室
河邊齒科醫隣室
松宮德四郎
電話シー二五〇六エル

事務所
工協
電話シーモア六五三三
ランスダウン街一六〇
電話フェアー一一
大倉洗濯所
バウエル街二〇六

大工職
電話シー四七貳貳エル
西カドバ街一三
長谷川

各專門醫紹介並に
通辯
△代書事務一切
△土地家屋修繕
△其他代理事務一切
電話シー一六五六
濱岸事務所
東ベンダー一八三三
（自宅）
（電話）バイ二三八六アール

旅館業
メーン街一一七
井上旅館
井上政吉
（元廣田旅館）

薩摩合羽製造所
薩摩合羽は表黑裏赤中間に油紙入
バウエル街一三八
坂上利三

御夫婦向適當の貸ルームあり一室二弗五十仙以上
大工竹中佐七
バウエル街一一六三
電話バイ三〇二八エル

鍼灸按腹
藤治
西洋マッサージ
電話にて御用仰せつけ下さい
晩市フロント街一四八
島森キャビン
電話フェヤ四二三一エル
増田かね

御菓子製造
バウエル街二三五
二階にムーあり
横山菓子店
電話シーモア六九四一

御旅館
晩市ジャクソン街四六六
井上倉次郎
電話バイ一〇三三エル

九州屋旅館
バウエル街四三九
江島順藏
電話バイ三九八八エル

今度メーン街を閉館して暫時の間は出張寫しを致しますから何分御引立を御願ひ申します
有門
東カドバ街七四七
寫眞館
電話バイ八七六エル
スラブストン停車場となり
同支館

鍼灸あんま
電氣治療專門
晩市バウエル街三九六ホテル
ウオールド一〇八號室
電話シーモア一四三エル
松居

室内清潔各室湯水の設備あり
バウエル街三六六
サン・ルームス
塚本正人
電話シー八四六九

美食家各位は慥に滿足さるゝ
晩香坡市バウエル街三五八
南京御料理
仕出し
東京酒樓
△材料精選△應接上品△新たに修繕△創業十ケ年以上
最近一流の料理人支那より新來致しました事を御披露申上げます
私の店は他の支那料理店とは何等の關係なきことを御得意様に
確んでお斷り申上げます
電話シーモア三九四二―三三六五オー

◇魚類◇肉類◇青物類
◇カマボコ製造◇和洋食料品
BC魚店
バウエル街二五三
電話シー五四四一

手打うどん　そば
干うどん　そうめん
函紙二斤卵入五斤うどん
晩香坡市バウエル街三七四
電話フェヤモント一四〇六
燒鰈製造卸賣
曾根製麺所

▲鮮魚▲肉類▲漬物
▲野菜物▲上等みそ
▲蒲鉾▲こんにやく
▲こうじ卸小賣
多少に拘はらず御用命下されたく
願上候
バウエル街三一五
敷島魚肉店
電話シーモア四四九九

按摩針灸術
電話にて御用仰付け下さい
ユーコン街ミカド倶樂部
山田政治郎
フェヤ電話四八三五アール

玉場床場
ソーフトドリンク
果物煙草類一切
バウエル街一六八
住宅東カドバ街七四七
宇都宮藤太郎
電話バイ八七六エル

和洋雜貨食料品
晩市西第二街一六五八
電話ヒ三〇一
西村初商店
江州淀庵菊猪
郵函五番
イーバン
西村初支店
電話イーバン四九

廣島屋旅館
アレキサンダー街二三〇
佐藤茂平
電話シー一六一七
（郵函一二六七）

N.Y.K.
801 First Ave. Seattle, Wash.
日本郵船美港出帆廣告
代理店　晩市　美市
B. W. Greer & Son Ltd
W. R. Dale
船名　入港　出帆
加賀丸　一月廿七日　二月十二日　二月廿五日
伊豫丸　二月　四日　三月　四日　三月十八日
靜岡丸　三月廿七日　四月　十日
横濱丸
改正（一）等横濱行一九五弗・神戸行二〇五弗
運賃（日本各地行三等洋食五七弗和食五五弗）
「三等客室は寢具附なり」
日本郵船シヤトル支店
切符取次店
晩市
岡部松之進
商業組合
中山義一事務所
プリンスアルバート　村田平夫
美市　石田旅館
美市　大澤旅館

御旅館
日本行切符取次
美府ナヤザム街六三六
郵函一三〇三
電話シー
石田旅館
石田元藏
636 Chatham St.
Victoria, B. C.

御旅館
日本行船切符取次
郵函一三三三
大澤旅館
大澤林之助
ヴヰクトリア市
フヰスガード街八二〇
電話九六四
820 Fisguard St.
Victoria, B. C.
大澤旅館分館
晩香坡市バウエル街三五五
電話シーモア三五八九
主任橋本直次郎

海産物並に直輸出入商
バウエル街五五八
電話バイランド三四七
伊藤商會
558 Powell St.
Vancouver, B. C.

●富士山印蓄音機レコード
●コロンビア蓄音機
●シンガーミシン
●乳母車、歩行機
●和洋樂器、子供椅子
●針、油
●目錄御一報次第進
メーン街貳參貳
電話シー三六九六
山陽商會

晩香坡市バウエル街參壹壹
天野運送社
電話シー四二一九住宅バイ一三八八エル

和洋雜貨
化粧品類
絹地綿布各種
男女仕立物一切
バウエル街三二九
電話シー三二九〇
宮崎商店

洋服新調に當つて
品質の上等と
仕立の丁寧を愛する、ならば
弊店に御用命下さい
弊店の品物は決して色褪りのせぬことを特に御吹聴いたします
晩市メーン街二二五　電話シーモア二六六四
田鍋洋服店

大陸婦人欄

妙見詣の技師の妻
神隠しに遇ふ
廿日過ぎて生死不明
◇靈氣に撃たれる不思議な山

大阪市外鶴橋町字本庄四九一建築技師渡多野源の妻保子は、こは夫や愛兒二名と共に先月十九日能勢妙見に詣し、翌の吉川村多田屋旅館に投宿中翌朝七時

忽然　姿をくらまし、其の後二十日間を過ぐるも生死不明で子供を抱へて夫は途方に暮れ、先月廿二日池田署へ取調方を願ひ出でた。

◇子供には敵はぬ

◇出張外務次官

朝鮮坊の出張外務次官が目をこすり〜〜保から出して來るとこどし十二になる娘さんが「お父さんは眼ねぼ學校にゐるときは寢ぼけばかりしてゐたのちやないの」と出し抜けに一本やられて何うしたんだと聞くと「だって新聞にお父さんは乙な處があるって書いてあるもの」に種解も出來ずギヤフン「どうも子供にはかなはん」

不治　の病を治さんと本流にお祀りしてゐた行者と判明した。これは神隠しではないが、行者が解らなくなつた當時はやはり色々と騒がれたのである。又昨年の二月頃、お參りして山形の某旅館に泊まつてゐた中年の男が突然ゐなくなつた事がある。一緒に來た友達なんかは非常に心配して、一山の捜索を頼み、谷間々々を隈なく捜したが、一晩後といふもの全く行方が知れなかつた。丁度あくる日の晩方

捜索　隊も寄ねわくんで、旅館に集まつて思案投首の處へ、件の男はひよつこり歸つて來た。全身ずぶ濡になつて脅出た衣類なんかもズタ〜〜に破れてゐた。「何處へ行つてゐたんだ」と聞いても、ぼうつとしてよく答へ得なかつたといふ。其の男は別に精神病者ではなかつた。一組の猿廻病なんですね」と宿の番頭は新しがつてゐた。いふ迄もなく此山は池田、豊能、京都、堺の方面から上つても帰れ廿有丁、そんなところをコツ〜〜上つて來るのだから、大でい

信仰　に凝り固まつた連中ばかり、殿ケ所のお祀り堂では終始目の聲が聞ゆ、本流新流の行場ではいふに來中でも裸體の絶ゆることがない、そんな調子だから道道の人間が一歩山へ入ると靈氣に打たれるといはうか、氣味が悪くなるといはうか、一寸變な氣持になる。少しヒステリー症の女なんかは成る程夢遊病位にはかゝりさうだ。前記松枝がゐなくなつた旅館多田屋の主婦は「お祀り等には多少氣の變な人もあります、が解らなくなる樣なことは一年に一度や二度は必ずあります」と語つてゐた。生きて帰るのなら大ていは長くて一週間内に發見されるさうであるが、死體になつた連中は、何を言つても深山の事、容易に解らないとの話。それに此山は兵庫縣と大阪府の境界が入り亂れてゐて、警察の管轄も複雜だから、警戒の手も思ふ樣には伸びないらしく神かくしのみならず、賭博其他の

犯罪　もかなり行はれてゐると云ふ。昨年の春如意林寺の行者は强姦殺人をやつてなか〜〜捕へられなかつた。今度の事件だつて池田署では「どこかに潜禁されてゐるのではないか」とも疑ひ、廿三日署長は駐在巡査に其方面の捜査を命じた。何れにしても此の日蓮宗の靈場は度々色んな不可解な事件が突發するのださうである

特徴は美人で大女
末子が病氣の上に
◇乳が出ぬので强度の**ヒステリー**

事件の起つた前夜、先月廿九日の夜籠から秘龍で妙見山まで登つて來たのは渡多野夫妻と子供三人であつた。多田屋旅館では一行を迎へて直に座敷に通したが、何の異狀も認めなかつた。世日朝松枝だけが一人で「一寸散歩して來る」と出かけた時も別に

不審　はなかつた、すると間もなく宿へ帰つて來て「足が疲れてとても參りは出來ません」とグッタリしてゐた。夫の勧めで「折角お參りに來て途中で帰つて來たりするのは信心が屆かぬからお參りした方が好い」とすゝめたので、再び彼の女は出かけたが、いくら待つても帰館せぬので驚きとなり、附近の人々を狩りあつめて山中の八方捜したが、姿は遂に發見出來なかつた。同女は高島女學校を出て、十年前の現在の夫を養子に迎へた

内氣　な女で近所の人とも あまり口を利かぬ位。結婚後九年間に一人は死んだが、娘より手外四名を生み、九つた頃に七つ、六つ、二つの四人が殘つてゐる夫婦間は好かつたが最近病弱の末子が胆物で苦しんでゐる上、母乳が出ないので非常に煩悩してゐたのが高じたゝめか、强度のヒステリーに罰され異動不審の事もあつたさうだが

靜養　のため能勢へ參詣する朝なぞは、九髷に結ひ飾を崩つて出て行つた、その後月三日頃妙見さんの附近で見かけたといふ人があつたが、未だに消息が判らない、特徴としては同女は美人だが身長五尺二寸の大女で左の上下瞼に母指大のあざがある

夢のお告げによつて
彫り始めた大黒神
百体目にはキツと靈動
◇堅く信仰の一醉老人

大阪北區曾根崎上四丁目五二番地の改宗といふ今年六十五歳の老人が年が年中大黒神を彫刻する。職業でなく趣味でなく凝り固まつた日蓮宗の燃ゆる樣な信仰からこんな

◇**奇行**　が出發してゐる。老人は雅號が一醉、生れてこの方一つかりも美術に對する理解も慮味も毛頭なく、まして彫刻なぞ氣のきいた術は知らなかつたが、大正三年の初夏、一醉さんが五十三歳の時、ふと「大黒神を彫つて見よ」との夢の御告げがあつたのが、そも〜〜の動機とも人の判とかぬる

◇**信仰家**　の心持ちを語る「日蓮は佐渡に流された時、大黒神を彫刻してゐます。そんなことから私も大黒神を彫れとお告げがあつたのでせう」老人はツルリとはげた頭に皺だらけな顔を向けながら話し續ける。何でも夢のお告げがあつた翌日、老人は突然行方不明となつて家人を驚かせた。三月程してフイと帰宅して語るのでは、甲州の

◇**身延山**　に上つて自分の頭の命ずるまゝに、あり合せたノミを動かせて、先づ一體の大黒神を彫り上げ、之をそこのお寺にお納めして來たとのことである。其後老人は佐渡島へも渡つて、こゝでも大黒神三體を彫りあげた。靈感によつて私は彫刻するのです。だから美しくは出來ませんけれども命が彫り込んでゐるつもりです、靈感をうけて彫るのでなくては、私に刻刻が出來る譯がありません」

◇**信心に**　燃えてゐる。乃木大將の像を彫つたり、悪美須神の像を作つたりしたのも、その後の老人の餘事である。「百體の大黒神を彫り終るのが私の目的です。私は私の彫つた大黒神がキツと百體目には靈動するものと信じてゐます、右今では四十三體目を彫つてゐます。今まで彫つたうちで一番大きいのは、高さ二尺二寸五分で、私が六十一歳の

◇**還暦祝**　の當時でした」

既作品は天王寺の大黒殿、神崎の廣嶽寺その他各地の寺院へ奉納してあるさうで、家にもまだ十體位はあつた。松の内でもすんだら老人は能勢妙見樣の奥の院に籠もつて、また新しい一體を製作するさうである

浪花節は
平民文學だ
勝田前藏相
持論を實現

さきの内相床次さんが大いに力瘤を入れた浪花節が最近スツトンシヤ龍の島に征服される傾向を慨して、今度前大藏大臣勝田主計氏を會長に、新しく東京浪花節協會を組織して、大いに唸るべく、先月十九日淺草の松竹座で

發會　式を擧げた、この協會は所謂浪界の巨頭、樂燕、虎丸、重友、雲月等一流どころ二三十名を網羅し雲右衛門と一期として沈滯した浪界を奮起させ、各派を一丸として團體的研究を大いに進めようとの意氣込で、床次さん以上の力瘤を入れて協會の最高幹部となつたのが大木遠吉、鈴木喜三郎、小松謙次郎、藤村義朗、小橋一太、福原俊丸諸氏等世名の

御歴　々で、世話役は松竹の白山庄太郎氏と辯護士の三宅重也氏である

勝田さんが會長となつたのは清浦さんの後をついで平和村村長であつたのと、肝煎役の三宅さんは前の平和村助役であつた關係とで「浪花節は俳句のやうな平民文學で自分にふさはしい」との御持論で十六日にはこの披露會を上野精養軒で明き前田利定、石黒忠篤、水野錬太郎、後藤新平、岡野敬次郎氏等約二百名ばかりの浪花節通が出席した

◇一口はなし◇

教師「學生の話を聞くと、此頃食物は品質粗悪で、到底喰へないと云ふが注意せんと困るナ」

時方「先生、若い書生さんたちの云ふことを氣にしちやアいけませんよ、あの連中はネ、私のところへ來ちや、先生の講義に就いて同じやうな文句を並べて居ますサーネ」

× ×

人に印象を與へんとする時は、平素から大きな口を特に大きく開けて笑ふ癖のある男が戀人の勧めにより其女の父親に結婚の許可を得に出かけ、話し始めると、老父は眼鏡をかけながら「君、一寸其口を閉ぢて呉れんか——誰だか顔を見せて貰はんと判らんから——」

△土地賣買斡旋保險一般代理業
△無料人事相談所
一青年男女修學向上法
一青年男女煩悶解決法
一寡婦及老人の身上
一屠げられてゐる人々達の身の上相談に與り申すべく候
晩市ゴーア街二一四 元金融社向側
向上之友社 山田事務所 主任 山田昌則
電話 事務所シーモア八五一九 住宅ハイ四一七六アール

日本行 汽船切符販賣
法律事務、通辯代書一切、其他一般代理業
晩香坡市パウエル街二三一 電話事務所シーモア八一〇七 自宅ハイ四一六七〇
井手兄弟商會

◎當國政府及領事館居出調書

診察時間
毎日朝九時より夕七時まで
日曜祝日は正午十二時まで
晩市アレキサンダー街五二三
醫學得業士 日下清方
電話ハイ四〇一三エル

東カドバ街四三八
醫師 石原明之助
電話ハイランド一一一

診察時間
午前十時より十二時まで
午後二時より六時迄
日曜休日ハ十二時、一時迄
パウエル街三九一
醫學士 高橋康百
電話オフイス、シー五三二〇
自宅チャールス街一八七〇
電話ハイ八九九エッキス

パウエル街三四六
河邊齒科醫院
電話シー二六三七
自宅ハイランド一五〇九エル

□ビー・シー州公認齒科醫
パウエル街二一〇
下高原醫院内
影山齒科醫院
電話シーモア二四九八

三宅齒科醫院
ドクトル 三宅榮藏
東ヘスティングス街二一五
電話シーモア八六八六
自宅電話ハイ二一二五アール

晩市パウエル街三九六
ホテル・ウオールド内
葛原齒科醫院
齒科口腔外科
電話シーモア六一九〇
自宅ハイ二五九四エル

棚卸し破天荒大安賣
十七日（サタデー）より廿四日（サタデー）まで
危險？……冒險？……棚卸し整理の爲め
御買物の好機——思案は無用——すぐ今——松宮で
多大の損失を覺悟の上にて眞に破天荒の大安賣を決行す

カラシヤツ 一、七五
オバシヤツ 一、九五
同 カーキ 二、五〇
アンダシヤツ 半ば物 二、二五
同 一、五〇
同 毛厚物 一、七五
クツ下 英國（ザー 一、七五
同 純毛 一、六五
同 純毛シルク入 一、七五
スエターコート 純毛 七、八五
同 同 六、四五
同 エリ付カムリ 四、九五
同 袖ナシカムリ 二、九五
同 エリ無カムリ 白純毛 五、二五
ネマキ 白ネル はんば物 二、二五
マフラ 純毛 一、五〇
サンテー用皮手ぶくろ 濃茶 一、九五
同 毛入り 一、九五
同 毛糸手ぶくろ 一、七五
ガーター 一、四五
ネクタイ 二〇〇より一、五〇 見切品

一弗十五仙
一弗四十五仙
一弗四十五仙
九十五仙
八十九仙
一弗二十五仙
四十九仙
四十九仙
五十九仙
六弗七十五仙
五弗四十五仙
三弗九十五仙
二弗二十五仙
三弗四十五仙
一弗四十五仙
九十五仙
一弗四十五仙
一弗四十五仙
五十九仙
二十九仙
九十五仙

子供アンダシヤツ 半ば物 、九五 三十九仙
子供クツ下 、三五 二十五仙
女アンダシヤツ 一、五〇 一弗二十五仙
同 一、〇〇 七十九仙
女ブルーマー 、七五 四十九仙
女スタキング 、七五 五十仙
同 、三五 二十五仙
女スエタコート タキシード 六、二五 四弗四十五仙
小紬綿 、三五 十九仙
毛糸 パープルヘザー 一斤 二、七五 二弗二十五仙
同 ボール はんば物 十三仙
仕事毛オバシヤツ カーキ 二、二五 一弗九十五仙
同 ブルー 二、二五 一弗八十五仙
同 木綿 大見切 九十五仙
同 毛極厚手 大見切 三、四五 一弗九十五仙
同 クツ下 、三〇 二十仙
同 同 、三五 二十五仙
オバホール 一、九五 一弗三十五仙
皮手ぶくろ 一、二五 九十五仙
同 長 、六五 三十九仙
毛糸ミツト 大見切 、五〇 十九仙

純毛モンキージヤケツ 黒、茶、ネズミ 三、七五の品 一弗九十五仙
純毛袖なしスエター コー茶、ネズミ 一、九五 一弗三十五仙
仕事用モンキージヤケツ ヘザー 一、七五 一弗
同 皮手袋 ソーミル用 、五〇 三十五仙
同 布手袋 ゴム付 、二五 五組 一弗
毛糸スコツチ 黒、茶、ネズミ 一、五〇 一斤 一弗
白ネル 二十八吋幅 、二五 ヤード 十九仙
オバコート 純毛 ベルト付 新流行形 二七、五〇 廿一弗七十五仙

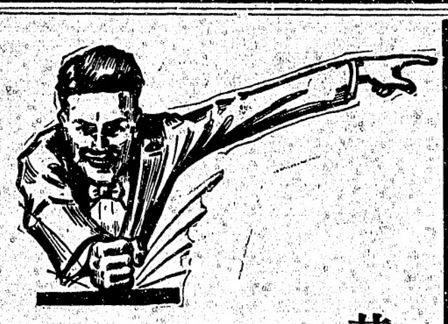

其の他總て（三三品除外）大割引
晩市パウエル街貳貳九
松宮雜貨店
電話シーモア四一九一

米國上院が
軍縮會議賛同
民主黨員キング氏提案

【華盛頓二十一日】ユタ州選出上院議員キング氏提出の海軍縮案は即ち大統領が適當と認める何時にても海軍々備縮小會議を招集すべしとする議案は過半一致にて上院に可決されたり

新嘉坡と空軍

【倫敦二十一日】當國の國防特に英國と亞洲間一萬哩の距離に於ける國防は徐々に完成されつゝあり當國々防委員は新嘉坡の飛行根據地の計畫を承認したりとの發表あり、右は埃及、イラク、印度及び豪洲の根據地と共に更に一つの連鎖を加ふるものなり、新根據地は危機の場合に依っての連絡を可能ならしむるものにして軍隊輸送の航空機は目下建設中にあり之等の完成と共に計畫は更に擴張されんとす

累進法に依る
土地增價稅案
勅令で實施して差支へない
中產階級も脅威せぬ

日本では都市計畫事業費の財源に充つべき土地增價稅案については目下法制局に於て審議中であるが本稅は都市計畫法第八條の條項に基き勅令にて指定したのである故內務省としては之に勅令に據りたるについては何等法律上の疑惑を挾む餘地はないものと見てゐるばかりでなく都市計畫事業費に充てる以外の特別稅ならば市町村にて條例を定め內務大臣の認可あれば實施出來るのであるが、特に都市計畫事業費に充當する稅法たる關係上勅令を以て

稅率の範圍を決定し

慎重なる態度を執つてゐる次第である。而して本稅の課稅目的は、土地の賣買ひたる場合その價格より價は勿論不動產取得稅、登錄稅等を差引き其の差額に對し累進的課稅を行ふもの、でありて都市計畫事業に依り土地の自然價値即ち一種の不勞利得に對する社會政策的の課稅である、然し斯く課稅の時のみに課稅するならば、經濟狀態その他のため永年所有の影響なきものに對しては却つて公平を缺くの結果となるので、茲に法人及び個人の所有地に對しては十五年目毎に增價稅を課することにした譯である、然るに昨今地價は土地に依つて收益を圖るものが生じ、之がため地代の騰上となり、延ひては物價にまで影響される虞があると爲し

反對を

怯みてゐるものがあるが、果して斯く間接的に影響されるや否やは問題あり、殊に遡及に於て本法を實施した時には問題あつたが、萬國實例の場合には影響されぬとの議論が勝を占めた、之れに對して我が土地增價稅案には十五年目毎に課稅する新規定が含まれてゐるが、この場合を想像するに先づ

一、土地に對する特別契約の有無

二、當事者の經濟力の强弱

に依りて影響する否やの議論が起かれる、法人の土地に對しては特別契約がある場合もあり、且財力も强いのであるから寧ろ影響されぬとの議論が多いかも知れないが、個人の土地に對する場合は之に反して同一所有者たる關係もありて、多くの場合には影響されるとの說が多數である、然し個人所有の土地に對する

課稅は

其の都市の條例にて定めることを得となつてゐる關係上之に關するも否やは自由である、現に大阪市にて課せんとしてゐる本稅の稅率も、勅令案に比し餘程低きもので年約七十万圓位しか徵收されぬ程である、東京市は總額減に一部に課すべしとの議もあるが、未だ決定してゐない、而して本稅の實行方法は、例へば茲に假に坪四十圓の土地二百坪（價格八千圓）を所有する個人あるとし、之れが坪當價格は坪當り百六十圓とあらば、土地の總價は三万二千圓となる、之に對して地價稅を課すると假定し、先づ前記三萬二千圓より原價八千圓を差引き、殘額二萬四千圓の價增額を課稅の對象に當る、次で原價八千圓の

一、百分の十即ち八百圓に對しては百分の五を課して四十圓

一、原價の百分の五十即ち四千圓に對しては百分の七を課して二百八十圓

一、原價の百即ち八千圓に對しては百分の九を課して七百二十圓

一、殘額一萬一千二百圓に對しては百分の一一を課して一千二百三十二圓

一、右合計二千二百七十二圓

が個人に對する課稅額にして、此の點は所得稅の累進課稅法と同樣である、而も土地所有個人は

坪當り

百六十圓の土地に對しては年額十圓內外の地代收入ありて二百坪ならば二千圓の年收ある譯であるから十五年間に二千二百圓位の土地增價稅は敢て苦痛にはならないといふてある、尙本稅を實施せんとする部分は新たに條例を設けたが、設定前十年に遡つて十五年の起點を置いてある關係上實際上は五年後の時期に評價せられる譯であると

市町長會議
＝近く招集

ローワー・メインランドと晩香坡島金郷に亘る各市町長の會議は當地へ招集開催されるであらうと昨日ティラー市長は發表した、之等各地間の關係を密接ならしめることが目的であると

是れ
日本の要求
齋藤紐育總領事
移民法修正を絕叫す

米國輸出入業者協會の年會が最近紐育市に開催されて紐育日本總領事齋藤博氏も出席し一場の演說を試みた、日本は只管產業の振興を圖るを希望し居り、外國人が思惟するほど移民問題を重大視してゐないと唱へ、更に氏は煽動者の無責任なる議論あるに拘らず、日米兩國民の大多數は太平洋上の恒久平和を希望してゐるは事實で、この點日米兩國民共通の思想であるとて平和論を主張した、尙語を轉じて日本が今米國に求むるは好意の具體化である、即ち昨年通過せる移民法によつて日本國民が受けた惡感を一掃してくれるのが、將に米國が示し得る實意でなければならぬとて移民法の修正を絕叫したと

晩市と附近の
建築工事に
本年投ぜられる大資金

本年夫も今から間もなく晩香坡並に附近に於ける建築工事に投ぜられる私的の資金は一千萬弗を算し從つて其方面の活氣は今から想見されて居る、即ちハドソンス・ベイ會社が當地のデパートメント・ストアの增築に投ずるもの二百五十万弗、デヴイッド・スペンサーの分が百五十萬弗、ウッドワードが四十万弗、ブローデル・スチュワート・ウエルチが三百五十萬弗、アメリカン・キャン會社が百萬弗、ロビン・フッド埠頭が三十五万弗、ビー・シー大學が五十萬弗、ビー・シー電鐵が二十五萬弗等であつて

＝之等の他にも尙

大口を數へると政府の工事で路面の分があり又シー・ビー・アールのビー埠頭とシー埠頭、セコンドナロウの架橋工事其他を加算すると全體で二千萬弗の上に達する筈で本年の景氣は之等の工事だけでも好況を呈するものと頻に樂觀されて居る

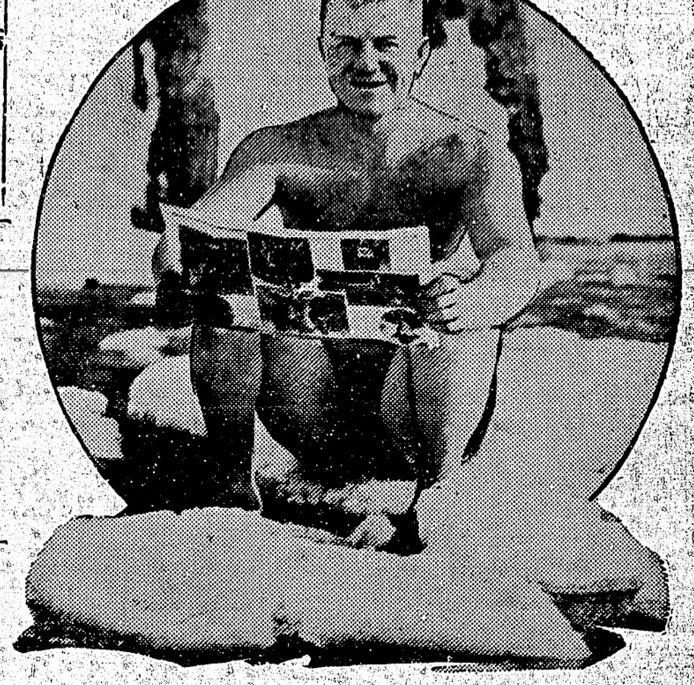

米國ユタ州ソルトレイクシティ●多季のスポーツ●遊泳●ゴルフ●テニス●ボート●ランニング●ウヨ●ゴルフ●君、結氷、倶樂部員

（大陸畫報）

苦驗を體して
第二軍縮會議へ
準備の時は既に來た
（四）
東京・伊藤正德

× × ×

たゞ第二華府會議が取扱はんとする補助艦以下の制限法については豫め大いに究め、且つ論ずべきである。海軍々人は今日より廣い眼を以て、海軍案を築かねばならぬ。

前にも言つたやうに、會議への贊否を極めるのは最高政治の關する所だ。亞細は參議じて主張すべき日本案の作成に努めねばよい。補助艦艇の比率は主力艦率に準ずるのがヒューズ案の內容であつたが、その當時既に各國から意見が出た。最後にフランスが潛水艦の同率主義を固執した爲に補助艦全般の比率協定は破れたが、日本も隨分主張したい所はあつた。現に航空母艦の同率はかなり根强く主張したのであつた。

× × ×

其當時は遂に「六割に準ずる」ことを承服したのであるが、之がコンミットメントとして何の程度までの拘束力を殘すかは問題である、暇釋の問題である。

然しながら「他を破壞するに忍びないから」といふ理由で「既に公示された比率」に忍從の意を表したのであるから、補助艦のみの特別の協定が、今度新たに議せらるゝ場合には、日本に主張の資格あることは當然である。況や此の種艦艇の六割は內意にして調印された約束ではないのであるから、新しい事情の下に、新しい說をなすの權利は立派に與へられねばならぬ。

× × ×

巡洋艦、驅逐艦、潛水艦等を主力艦の耳目のみとして解釋すれば比率の準用は合理的であらうが、然るに是等は日本の海面國防上特別の運用に供せらるべきもので、戰闘分業上、艦隊用以外の獨立する單位として活動せねばならないのである。往年、八四艦隊時代に對馬海峽防衛のために、特立する一隊の驅逐艦及び潛水艦の新銳を常備すべしとの議論が、軍令部の有力者間に提唱されたのは此の事情を語るものである。

更にフランスが、英國と同勢力の潛水艦を要求して斷じて譲らなかつた所以は、其國防作戰上、地中海の運兵のために特立する多數の潛水艦を必要とするがためで、主力艦に於ては英國に對し十對三・五の低率を承認しながら、潛水艦に於ては、補助艦艇全般の協定を破るも尙遂に譲歩を肯じなかつたのである。

× × ×

況や主力艦に於て、危險と思惟さるゝ程の低率を、軍縮協定成功の尊い犧牲として忍從したのであるから、其補償として補助艦艇の率を高めることは毫も不合理の主張として斥けらるべきではない。

第一華府會議に補助艦艇比率の原案はあつた。それは過去のものであつた。而して失れが破れたのは無理があつたからである。新しい、合理的な主張が、日本から發せらるることは決して暗い影ではない寧ろ光である。

市役所設計
ハランダー氏が市長に提示

市內のシー・エヌ鐵道停車場とソーントン・パークに近接した市有地に市役所を建る事としての設計がエス・ハランダー氏からティラー市長に今回提示された、何れ建築課に附議されるであらうが設計は間口八百呎、二階建で且つ地下室附のものであると

土曜日の日蝕
當方面では見へない

今週土曜日即ち二十四日には日蝕があるのだが太平洋岸から西部加奈陀一帶何れの地も今度の日蝕には

は駄目で之を見る事はできない、當方面では日出前に日蝕は濟んでしまつて居るからで加奈陀では東部なら見られ殊に太西洋上が極上なのであると

失業者の要求
給料の賃金に就て

市內の失業者へは二弗の賃金で仕事を與へる事とされたのであるが彼等は此程キャンビー廣場に集合して決議を爲し普通と同樣の賃金を要求することに態度をきめた、猶別に又約四百人の失業者は會合して委員を選び勞働會議や市當路へ上記要求に關する交渉をする事とした、勞働會議に對しては其の援助を求める爲なのであると

TAISHODO
Phone Sey. 838
301 Powell St., Vancouver, B. C.
御藥と大正堂
輕い咳にも輕い熱にも油斷はならぬ
御病氣の節は是非弊店へ……
大正堂にて御買上げの品は何品によらず保險附
イーストマン寫眞機
東洋人一手販賣
バウエルとゴーアの角
大正堂
電話 シーモア三三八
指定郵便切手販賣所
ステブストン停車場前
荷物運搬
みかどトランスファー
電話 二

晩香坡市ゴーア街三二四
亀甲萬醬油
日本酒
加州米澤
新着到着仕候間御注文被下度願上候

晩市東ゴーア街二四三
昆布っ敷の子
新鮑着荷
松山商會
電話シーモア九一七八
電話シー八八一七
御用事の際は司成新設電話を御使用お呼び下さい

晩市バウエル街三二八
電話シーモア八七二三
御婦人御子達衣類專門
其他切地毛糸類格好品一切
東山商會

THE BANK OF MONTREAL
Cordova St. E. Branch
Vancouver, B. C.
■常銀行は日本橫濱市の橫濱正金銀行と特別契約の下に最も安き「レート」にて爲替を取組み日本への送金事務を取扱ふ事になりました
■特に日本人事務員北川英三郎氏を雇入れて居ります
■御都合により直ちに日本への郵便送金も郵便局を通じて當銀行で取扱ひ御便利を取計ひます
■日本人諸氏の貯蓄口座＝預金當座＝御申込下さい
歡迎致します
モントリオール銀行
東カドバ街支店
支配人 イー・エー・グルーブ

晩市バウエル街三二九
衣類一切
松宮瀬町雜貨店
電話 シーモア四一九一

大阪商船
日本郵船
ピー・シー・アール
切符販賣代理人
中山義一事務所
電話 シーモア七六五二
自宅 ハイ二三〇七アール

二月
【はわいまる 一日▲エシア 六日▲ゼアアリン 八日▲あらびあまる 十四日▲カナダ 二十日▲伊豫 廿五日】
●妻子、使用人、定着農夫等一切の呼寄願、再渡航證明
●出生、死亡、婚姻、離婚、養子緣組等其他戶籍一切
●當國政府へ出生屆、歸化証にて當國旅券下附手續
晩香坡市バウエル街三三五
徵兵延期願
證明料及び手數料共金貳弗
日本行各汽船切符販賣

晩香坡市ゴーア街三二四
かまぼこ製造
山卸小賣
電話シーモア三二六四
晩市ゴーア街一二四アレー
124 Gore Ave Rear.
Vancouver, B. C.

晩香坡市バウエル街二四三
運送業
丸福亭內
鶴田運送舍
電話シーモア六〇九五

SECONDO CORTICELLI LIMITED
毛糸は弊店の專門で色合は豊富な種類でも持つて居りますから地方へは御一報次第御見本發送

バウエル街三二四
みやこ商會
電話シー五七七五

診療
本日午後四時—七時
日曜午前十時—一時
身體調整科鍼灸科
電流及熱氣療法科
日本人
公認齋田內科病理學的療院
バウエル街三九六 日加貯蓄二階

晩香坡市ゴーア街三二九
The Canadian Japanese Ass'n.
129 Gore Ave., Vancouver, B. C.
加奈陀日本人會

●日本行郵便物本局締切日
【書留は三十分 小包は一時間前 普通受付は后半十后二時迄】
●日本行郵便物本局締切日
【書留は三十分 小包は一時間前 普通受付は后半十后二時迄】

日露協約に就て
加藤首相聲明
休會明けの議會に於て

（東京二十二日）加藤首相は休會明けの議會に臨んで演說したるが其中にて「日露協約の調印は兩國をして將來長く友誼を繼續しむる事となれり」と云へり、總首相は「政府は本年は外債募集を避へべし」と云へり

協約と日英米
英國は益々極東に注目

（東京二十二日）日露協約の調印は本日新聞紙に依つて喜ばれたり政治上經濟上大變事なからんことの重要は發表されたり

（倫敦二十二日）日露協約に依る兩國關係の變化は普通以上の注意を協約の極東に及ぼす結果及英國の對日加度如何に就て英國自身は左思右考の有樣なり、日本の主目的は日本海軍の極東に於ける有力なる事にあり、されど日露協同して支那を支配し徐々に極東より西洋諸國の勢力を駆逐せんとすとの脅威は增大しつゝあり、日英の親善は常に口にさるも兩國の代表者は暗闘の會議にて絶へず角逐し殊に極東に於ける英國の政策と英國の利益との衝突に就て形勢は密接の緊張を加へられ居れり、斯かる際に海軍少將ヒュー・パーナードは昨日ローヤル・ユーナイテッド・サーヴィス・インスチチュートに於て演說し

「比較は日本の孤立する所なり日本は一兵をも上陸せしめずして比島を占領し得べし、ボルネオにては日本の士官數百人はクーリーとして就働し居れり」

と述べたり

（倫敦二十二日）日露協約調印に依つて米國の露國承認のことは一歩を進めたり、日露協約調印に依つて米國は露國を承認し居らざる唯一の大國として孤立せるなり

駐日大使任命承認

（華盛頓二十一日）イー・エー・バンクロフト氏を駐日大使に任命したる件本日上院にて承認されたり

佛國では獨身者や結婚しても子供のないものに課稅し毎年の兒女を有する家族には扶助料が出る、ルーは同國ノワイヤン・スール・ナルメのリシャール夫妻で何れも二十四歳、既に六人の子があつて最近一萬法の賞與を得た、圖親に抱かれて居るのは生後十八ヶ月の双兒である（大陸寫報）

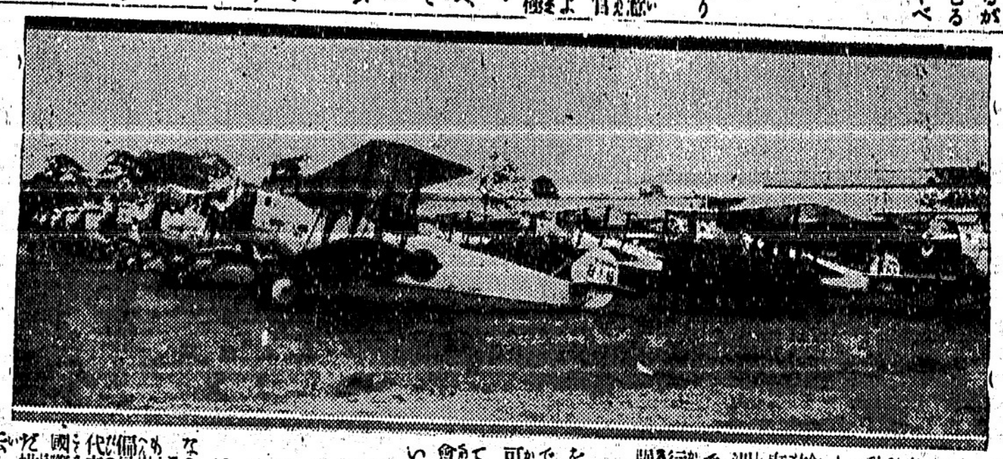

日本の陸軍が購入した新飛行機の中の一部（大陸寫報）

支那人街廢棄
も東洋人排斥プログラムの一つ
ネーチヴ・ソンスの畫策

今週月曜夜三十九團体から代表者八十四人が會してネーチヴ・ソンス・サヴ・カナダ主催下に東洋人問題の討議があり追つて二月二日に會議再開のこと既報したが右再開は一月三十日とも云はれて居る同じくしても相當に運動を持續して行く氣らしいが月曜夜の會合に於ける紳士達は各自に東洋人排斥を力説し濠洲や米國のやうに此國でも斷然たる排斥を斷行せねばならぬなどの强硬説もあり又

白人の仕事口

を確保する爲には當國で最低賃金制を布くを可とすとの主張もあつて此主張は多分次回の會合で考究されるらしい、此他には東洋人の學生を此國へ入れる協約は彼等が之に依つて移民法を潛り得ることとなるもので此樣な協約は廢棄を要するなどゝ學生の入國までも妨げやうとする樣な偏見者もあつた、勿論代表者の或者は條約も國際關係も二の次で唯だ排斥を斷行したいと云ふ考へに終始して居るらしく何れ問題の

◇考究

を進めて行く中に夫等狹量な偏見は固正もされるであろうが夫にしても排斥と云ふことが主眼であるには相違なく從つて彼等の運動は相當注意に價する譯である、當市の英字紙中ではプロヴインスもサンも餘り大して肩を持たずスター紙だけが大々的に紹介の役目を勤めてゐるが猶去る月曜夜の會合にはネーチヴ・ソンス・サヴ・カナダは勿論トレード・エンド・レーボアカウンシル▲エル・ナー・エル▲ムース▲エルクス▲ナイツ・サヴ・ビシャス▲カナデヤン・ドウターズ・リーグなどの代表者も參加し當夜ネーチヴ・ソンスのサマースの如きは米國南部が黑人の脅威に惱まされて居る如く當方面は黃人の脅威に困惑するであろうと述べたのであつた、而して

彼等運動者の

期する所は東洋人をして白人と同一條件の下に生活せしむべく强要するにあつて

◇支那人街

の廢棄に就ても市會に交渉して壓迫の一歩を進める考へだとネーチヴ・ソンの特別委員長エス・イー・チョンストンは云つて居る、要するに東洋人からの競爭を無くするのが主目的であつて支那人の農業などにも調査を加へんとし又ピース・リヴアーへ支那人の入込み得ない樣にする事は緊要だと彼は强調し猶加奈陀人多數が問題に冷淡なことは運動を妨げる、又他の事實

本社東京特電

▲議會開會

休會明けの議會に於て加藤首相は非藝僧方針を說き普選、貴族院改革案等を今朝議會に附議すべしと云ひ幣原外相は排日問題の唯一解決策は米人が日本及び日本人を正解する事にありと述べ濱口藏相は在外正貨拂下げ在內正貨現送の件を聲明せり

▲演伎座火災

澤正一座の出演し居りし東京赤坂の演伎座に昨夜出火あり、開幕中の出來事にして損害六十萬圓、保險は三十萬圓だけ附しありたり、出火の原因は漏電なりとしては東洋人は已に固く根據を定め夫に彼等の爲に働く友人があることである、日本人が大きな仕事をやり當港への貿易增大は排斥運動を妨げる、加奈陀人の冷淡を打破することは吾々運動者の主要の仕事である

と述べ又次のやうに云つた

加奈陀人は東洋人を驅逐すべきか否かを決定せねばならぬ、驅逐するなら其通りに効果を期せねばならず、驅逐しないと云ふなら彼等を善い市民にしなければならぬ……と

◉日本人會の
參事員選擧
―に對して古兵協會が決議文通過

加奈陀古兵協會日本人支部に於ては昨日役員會を開催し練習艦隊拜觀者の渡船に關する件、及び軍艦に食料品を供給する件等について協議した後、日本人會總選擧が近く擧行されるについて熟議の結果左の如き希望決議を通過した

日會の運用如何は在留同胞の發展に直接の關係あるものなれば今般の日會參事員選擧に際しては眞に同胞の爲め努力せらるゝ如き人物を一黨に偏せず公平に人選されん事を一般に希望する事尙新聞、雜誌社の直接關係者牧師、教育者、醫師等は常に日會の批判的立場にあるものと信ずるを以て之等職業にある人を日會參事員として選擧せざる方適當なりと認め之れを一般の輿論に訴ふること

◉乘組縣人歡迎

熊本海外協會では練習艦隊に乘組んでゐる百十七名の同縣人に對し歡迎の爲め記念品を贈り併せてバウヒル街六一二萩原氏宅を事務所として寄金募集に着手した、尙は

◇福岡縣人

有志間にても團体協議の結果艦隊乘組同縣出身者百廿六名を歡迎することに決定し假事務所をバウヒル三三七姪崎商店內に設け着々準備進行中であると

◇教會便り

◇佛教會――西第二街分會は明後二十四日夜六時と二十五日午後二時及び夜六時とに報恩講を執行する由

◇ナショナル・ホッケーのキャルガリー軍は四對一で晩市軍を敗りレヂャイナ軍は五對二でサスカツーン軍に敗北した、目下のスタンデングは左の如し

キャルガリー	勝	負	率
	一〇	六	二〇

◇サウでなくとも此場所初日から大の里が休場五尺四寸の新大關の活動に興味の少からざる部分をかけて居た見物人が力瘤の入れ場に困つた事は想像に難くはない

◇續いては横綱の常の花が初日目も引續き新進の大蛇山にしてやられ三日目から病氣休場

◇關脇の柏山さまが又連戰して連敗

◇西方に廻つては俊敏太刀光將軍が珍らしく四日目、五日目引續いての敗北而も五日目なれば五尺四寸の綾鬼相手に脳天を打つて目を廻し六日目から休場といふ悲慘な有樣

◇目ぼしい所の大蛇山も小野川も期待程は働いて臭れぬでは情氣滿々一体入りがドノ位あつたものかと協會の懷具合に同情せねばならぬ程のものなのだ

◇上記の中大の里の休場は名古屋で稽古中に左の足を痛めた祟りだとの事だ此の方は是非なしとしても肝腎の正横綱東軍統帥の常の花が贅澤病の糖尿病に罹つて意氣銷沈日の下開山の名を辱めるやうで負けやうとして休場なぞは見つともない事此の上もなし

◇評判の引退は恐らくは彼の本心なのであらう唯だ協會としては今彼に止められては横綱の代りが見つからない商賣上からドウしても彼の引退を引き止めねばならぬ丈けのものなのであらう（續く）

春場所
戰績概評（二）
唯だ惰氣滿々

◇元來が太刀山、大錦の引退騷ぎから漸く衰運に向つた東京大相撲の昔のシキタリの儘では一方に野球や活動寫眞やが盛になつて來たのと反比例に益凋落の方面に趨らねばならぬのは判り切つた事なのであるが常陸山（先代出羽の海親方）歿後の協會內部のダラシなさは夥しく本場所の記事が新聞の片隅に小さくなつて居ねばならぬ昨今では見物人の熱も一向に出て來ないといふものなのだ

◇ピー・ジー・イー列車（北晩發）前六、〇〇後一〇時迄二時間毎二發（祭日前同上）

◇ピー・ジー・イー列車（南晩發）前八、〇〇後一〇時迄二時間毎二發（祭日前同上）

◇インデアン河行　前一〇、〇〇　後七、二五

◇オーシャンフオールス行　後九、〇〇水　後一二、〇〇月

◇ナルツック行　前八、四〇　後一、二五

◇ナヽイモ行　前一〇、三〇　後二、〇〇　後七、二五

◇大北線道列車（シアトル行）發　前八、〇〇　後三、〇〇　着　前七、三〇　後二、三〇　後五、〇〇　一、二〇　四五

◇團体新幹部、各種團体の新幹部は左の如し

◇プレス業組合――組合長、鈴木利三▲副組合長、岡崎清助▲會計、菅原熊吉▲幹事、佐藤新一▲監査役、中塚一郎、猪瀨泰治▲評議員、村田松太郎、前田幸一郎、德永重喜、荒井直一、二階堂義、山口操一、清水久吉、宮澤入郎

◇理髮業組合――組合長、西村源之助▲副組合長、井手上市郎▲

吉？凶？

一大事件突發の前兆、近く日本人社會に一大事件が突發するであらう、とさも豫言めきたる事を言ひふらして歩く怪物が出沒して居ると云ふ噂がパッと擴がつた。そうして人々は恐る〳〵兎も角も一日の仕事を續けて居ると云ふ。一大事件とは果して何か、なんの事はないそれは酒井式部官の落髮と知れた、なる程酒井君があの選しい命より大事な髮を落したとすれば、天下此れより大いなる事件はない、酒井君理由については沈默を守り、たゞ鏡に寫る若い姿を見つめつゝウフ……だそうだ

美エドモントン　九
サスカツーン　八
レヂャイナ　八
晩香坡　六
五　一
一　二
一〇

◉新入會

左の諸氏はダンカン地方日本人親和會へ入會した

中祖五郎、横田進、井上萬吉、稻田茂、西村利吉郎、中松祥三、鈴木貞次、港政三

◇營業案內◇

◇松宮雜貨店の棚卸しセールは確段が大變安いので非常な評判である、期日は廿四日サタデー迄の由

◇前川商店へは種物種々入荷一通り取揃ひし由

◇大森好市氏は今度バナナ・ルームを讓り受け清潔丁寧に營業の由

◇ルーミングハウス、ルーツ店の貴物澤山あります

メーン街ローヤル銀行二階

委細面談

水原事務所

電話シー三四四七

大阪商船日本郵船

切符取次

生命火災其他保險代理

◉今明日の天氣豫報

南風、不定、暖し雨（昨日四〇度）

廣告

例年の通り來る一月廿四日午前十時より本國定期總會を開催可仕候間團体員諸兄奮つて御出席被下度候也

ステブストン

漁者慈善團体

曉市及び附近の地所賣却希望の方は御相會を乞ふ

ルーミングハウス、ルーツ店の貴物澤山あります

メーン街ローヤル銀行二階

委細面談

水原事務所

電話シー三四四七

大阪商船日本郵船

切符取次

生命火災其他保險代理

廣告

會則第參拾六條に基き本會定期總會を左記日割の通りオレンヂホール第壹號室（階）に於て開催致します

▲壹月廿七日（火曜）午後八時より

▲同廿八日（水曜）午後廿時より同九時迄

報告

參事員選擧

中央

一九二五年壹月拾參日

加奈陀

日本人會

廣告

一九二四年度中央區有權會員及株主者にして來る壹月廿八日執行の本會

中央參事員選擧

に參加せんとする人々は左記の期日內に本會事務所に自身出頭して會費領收證提示の上本會發行の一九二五年度選擧有權證を御受取りなさい

選擧當日右の有權證を持參しない場合は投票する事ができません

▲發給期間

壹月拾九日より同廿六日まで（但し日曜日を除く）毎日午前拾時より午後九時まで

一九二五年壹月拾七日

加奈陀

日本人會

日進堂紙函製造

東ペンダー街六二二

電話ハイ三八二五アール

菅森孫太郎

各種の函たくさんあります御用命の程偏に願ひ申します

新古家具

上野家具店

電話シーモア四二八二

大勉强

メーン街

日本行汽船切符

各船切符取次

歸國證明手續

妻子同伴再渡航及呼寄證明

徵兵延期出願

手續

加奈陀政府へ出生屆

歸化証にて日本行及妻子呼寄

日本領事館出願手續

日本行汽船切符

領事館證明願屆代理

加奈陀政府證明願屆代理

勞働口周旋

對白人交涉事務

英文諸契約書作成

バウヒル街一九五

信夫三郎事務所

電話シーモア二〇九四

加奈陀

古兵協會

日本人支部

Sey 3 6 9 6

サンショー　タキシー

山陽商會內

電話シーモア三六九六

名畑タキシー

エキスプレス

電話ハイ七六五

市內　五十仙

電話

シーモア

高田タキシー

五八六

バウヒル街三〇七

電話シーモア一四二

木下タキシー

書村田客自動車

五十仙タキシー

電話シーモア

壹貳六九小笠原

松の湯表

畫夜兼行

電話

シーモア九五

山下タキシー

乘り心地良い

メーン街一五〇梅月內

上田

OBタキシー

電話

シー三九三八

辯護士

エー・エッチ・ヤング

（日本語を話す）

事務所

グランビル街七一八、パークスビーデング七二四

電話シーモア一六二七

例年通り來る一月二十五日午前正十時より語學校に於て本會定期總會を開催可仕候間萬障御繰合せの上御出席被下度候也

一月十九日

新西院日本人會

有權者各位

讓受廣告

私儀今回バナナルームを讓受け內部に一大修繕を加へ商賣繁昌を旨とし大勉强を以て經營申候間倍舊の御引立あらん事を偏に御願申上候

電話シーモア三五八一アール

大森好市

廣告

例年の通り來る一月廿四日午前十時より本國定期總會を開催可仕候間團体員諸兄奮つて御出席被下度候也

ステブストン

漁者慈善團体

曉市及び附近の地所賣却希望の方は御相會を乞ふ

ルーミングハウス、ルーツ店の貴物澤山あります

メーン街ローヤル銀行二階

委細面談

水原事務所

電話シー三四四七

大阪商船日本郵船

切符取次

生命火災其他保險代理

米滿時計店

メーン街貳貳〇

電話シーアード街九九八八

電話ハイ三三七三三ツイ

自オクスフオード街

各種時計修繕金銀細工一切

貴金屬寶石類並に眼鏡ナイフ等

石炭

極上質

ナナイモ　一ふくろ質

七十仙

一ふくろにてもお送り致します

電話シーモア四八二五

（中井事務所內）石井

廣告

會則第參拾六條に基き本會定期總會を左記日割の通りオレンヂホール第壹號室（階）に於て開催致します

▲壹月廿七日（火曜）午後八時より

▲同廿八日（水曜）午後廿時より同九時迄

報告

參事員選擧

中央

一九二五年壹月拾參日

加奈陀

日本人會

公認下高原醫院

ドクトル　下高原幸雄

バウエル街西卯十樹三壓

電話事務所シー二五五五

同自宅ビー二〇六二

不在中は

自宅

診察時間

午前十時　午後八時

內外科、婦人科、小兒科

一、血液檢査及び六百六號或は九百十四號の注射治療をなす

一、ウオークマン・コンベセーション・ボードに關する手續を致します

一、從來の經驗を以て最新の光線及び紫外線療法の設備あり

電話シーモア

高田タキシー

五八六

バウエル街三〇七

電話シーモア

壹貳六九小笠原

松の湯表

畫夜兼行

電話

シーモア九五

山下タキシー

乘り心地良い

メーン街一五〇梅月內

上田

OBタキシー

電話

シー三九三八

小說

裸の人

佐藤紅綠作

(三五) 赤い花 (三六)

其の夜綾子は姉の許へ引取られた。姉は慇々といろ〳〵なことを言ひ聞かした、それは重に藝者商賣の幸い事、而しそれと共に堅氣の樂よりも遙に自由であると、人間はどんな場合にも運命と諦めるのが肝腎であるとなだめつつた時の悲しさを思ひ出しては涙をこぼしたが、また今日好き放題の生活をして者、寢たい時には夜も寢ず、寢ない時には寢て居る狀況を聞く時にはいかにも得意滿々たる表情をした。

「姉ねさんは變つたわね」と綾子は言つた。

「どうして」

「どうしても」

綾子は說明しなかつた、それは餘りに失禮だと思つたからである藝者商賣は淨いものだとは總て思つて居ないのだが、少くとも淨いものだとは思つて居ない、淨いものだと思つて居るにしても美服に美食と放從な生活の樂しみが此を忍ぶだけの價値がある思つて居るのだ。綾子はそれが心苦しかつた。

四五日は夢の中に過ざた、すべての周圍は奇怪なことだらけである先づ夜はいつも二時三時になる、朝は晝頃まで寢る、食事の時間も其の通りで二食の時もあれば五食位の時もある、それ等は忍び得るとしても父々奇怪なことがある、姉が如何敗へ出た後で旦那がやつて來ると一家は急に上を下へと狼狽する、電話を掛ける、それでも間ならなければ使を出す若し旦那の機嫌が惡い時には小母はん（女中の總あさん）が口から出任せの嘘を吐く、嘘がバレた時に小母はんはほんの思ひちがひとして金員を自分で引受ける。時には綾子が眠つて居る中に姉の部屋で男の聲がするともある、朝になると見慣ぬ若い男がそこ〳〵に姉の部屋から出て行くのを見るともある、旦那の見ない時には勝手に外泊する、第一の旦那第二の旦那、いろ〳〵な旦那があるもので、それ以外に情夫があるのが通例だと聞いた時にあや子の眼がクラむほど驚いた。

「私もゆく〳〵は斯うなるんだ」と彼女は思つた

「姉ねさんも初めの時にはあんなに眼がつて居たのが今ではあの通りだもの」

姉は何も彼も棄てゝあや子を可愛がつてくれた、高價な着物も買つてくれた、姉の着古しも澤山に與れた、芝居へも活動へも連れて行つた、旦那ををだてゝは浪花亭や東京へも連れて行つた、湯上りの化粧法も教へてくれる、三味線のおさらひもしてくれる。しかしあや子は少しも嬉しくなかつた。

「何かして逃げてしまひたい」

心は矢竹にはやれども、自分が逃げたら妹の駒子が此の苦しみを引受ねばなるまい、かう思ふと逃るにも逃られなかつた。

あや子が家を出た後が急に淋しくなつたので駒子が毎日の樂に網子を連れて遊びに來た。

「こんな家へ來ては不可ないわ」とあや子は妹を叱つた。

「でもお母さんがなし、お父さんは家に居やへんし」と駒子しくしく泣出した。

「可哀さうに」とあや子は二人の妹の手を取つて泣いた、彼の女はもう叱ることが出來なかつた。毎日々々遊びに來る中に駒子は段々藝者生活を見慣るやうになつた。お座敷へ出る姉の持ものを取扱へたり、役者の噂をしたり、緣側の飾ものをしたりするのはあや子よりも要領を得る樣になつた。

「お前は藝子はんになるとい」と姉は戯れに言つた。

「厭う言ふもの〳〵駒子の顏は嬉しさうであつた。あや子はハッと胸を衝いた。

新講談

戀の墮地獄 (五)

瀨川羊皮子

半三郎とおとわはこんな工合で夜陰に紛れ屋敷を忍び出したのである。暗黑の夜、空には星くずが一パイ、きら〳〵と輝いて居つて廓内の庭の繁みに、蟲の聲がすがれた聲で遣る瀨ない思ひを泣いて居つた。時はこの夜、二人が塀を乘越ねた綾子によつて忍び込、兩親を殺したのであつた。

半三郎とおとわは直にも出仇討ちに出發しやうとしたが藤右衛門は、兩親を殺した賊は決して浪人ものではない從つて出來心からの賊でなくこれが稼業のものらしいかゞ、まづ大阪の地を十分に探した上で、世所へ廻るがよからうといふ意見であつた。既に事實は三年經過してゐる上に、名前も判らず人相も全然手がかりがないので、二人に金く暗闇に影を求めるやうなものであつたが、たゞ一ツ、賊は吉郎右衛門の愛用した天正帖を盜み出したといふことであつた。

勝右衛門を送つてからの二人は晩水垢離をして平心神の加護を祈つた。さうして半三郎は、毎日雨の日も風の日も大阪の町の繁華な所、人の集散の激しい所、湯屋床屋など浮世話の中心になる所などを漁つて少しでも手掛でも得やうとした。半三郎はある日、道頓堀界隈の人込みにもまれて日を過ごした。日沒頃歸宅すると、とわはいつになくいそ〳〵として半三郎を迎へた盛所で仕度してゐたらしいとわは、濡れ手をふきながら茶の間に坐つて、そこの鏡臺の引出しをから一片の紙片を取出した。

「今日は不思議なものが手に入りました」

とわは紙片の皺を延ばして居つたが、それに認いてある文字を見てゐた半三郎の眼は異樣に輝いた紙片は習字帳を切さいた一片であつたが、文字は紛れもない養父吉郎右衛門の筆跡であつた。久しく習つた半三郎にその筆跡の見損じはない。とわの話ではこの日は丁度半三郎と二人で家を出た記念の日であつて、また兩親の忌日にも當るので、せめては生前兩親が好んだ胡麻あへを調理して、仏前に供へやうと、その材料を露路の出口にある八百屋で求めた。胡麻を包んでゐた紙切れにいまの習字帳の文字があつたのであつた。

明けの色はのめきそめて汽車窓に見る武藏野ははろかなるかも

◇

春の夜のよき月なれば前の田の麥のそよぎがあきらかに見ゆ

◇

吸ふ如くあたりの景色うつくしたる山峽の沼の靜かなるかも

◇

鶯とぶ雲のはやさを窓越しに眺めつ風におびゆる夕暮

●御菓子、煙草、雜貨（賣料無料）バウエル街四三七 鈴木菓子店 電話ハイ七七一

診察時間……自午前九時至午後六時 ダンレビー街上西旅館七號室 電話シーモア三五六一エル 夜間診察……東第三街一九 電話クエヤ二四一七アール 岸本憲一

先傳來名人男女諸病一切 咀嚼に依る按摩法 小供のかんのむし ダンレビー街二二七 鎌倉 電話シーモア三五六九エックス

松薪石炭販賣 スラブウッド、薪所用薪は中身極上等にて大勉强で御用に應じます ヤードコルウッド バウエルウッド會社 電話ハイランド三六八〇アール 2222 Clerk Ave

雜貨食料品 晩市東カドバ街一五一 紀伊商會 電話シーモア六八三

新古賣買及金物類 東カドバ街一五七 森山家具店 自宅東カドバ街三三 電話シーモア三七二 ハイ一〇三六

●魚類 ●肉類 ●青物類 ●カマボコ ●和洋食料品 バウエル街二六二 田中六彌 電話シーモア五六六一

御旅館 室内清潔各室湯水設備あり アレキサンダー街五三八 永田顯三郎 電話ハイ二八五〇エル

男子の洋服 スタイル、品質、技工 多田洋服店 晩市西ペンダー街五〇八 電話シーモア八〇三五

あんま 採療治 新式電氣治療器 バウエル街三六六 サンルーム 猪本キヌ 電話シーモア八貳壹六エル

クレセントルームス 晩市バウエル街二五九 神戸市松 電話シー五九〇〇

運搬業 御用に應じて何時でも 奥津平四郎 東ヘスティングス街三〇七 電話シーモア三〇二〇

△食料品 晩市バウエル街二〇八 清水商店 電話シーモア二五五七

漁業用具一切 △ギャソリンエンジン △タント、オーニング VACラバブーツ エドワード リプセット Phone: Sey. 6031-6032 58 Water St. Vancouver, B. C.

迅速丁寧 バウエル街二一三 尾本運送業 電話シー六四〇四 並に荷物、キャンデー、果物類

西洋風呂もわります バウエル街二六一半 壽 重山英能 湯

鳥類卵サツマ節等上 青物豆腐類種々御注文に應じます ●日本酒もございます 晩市ゴーア街二一六 森高商店 電話シー一八二九エル

富士洗濯所 晩市アレキサンダー街六六二 電話ハイ九九

助産婦 新西晩市ユウン街三〇七（久井ンスボロウ） 大西さだ 電話七七八アール

卵入り世界一の手打ち ヒメうどんそば 製造所 晩市バウエル街六〇八 平山爲重 電話ハイランド一六二五 製麵所

信夫屋旅館 室内清潔と食料低廉とを目とし且つ丁寧に取扱申すべく候 バウエル街三三四 館主 佐久間太重 電話シー五六八三アール

和洋雜貨食料品卸小賣 電話ハイ二二六 晩市バウエル街七八八 近江屋商店

皆さま！ 恰好がよくて値の安いドレスやスーツを御好みであるならば是非とも 東ヘスティングス街三六九 天野洋服店 電話シーモア二〇七二 自宅シー二四四エル

和洋雜貨食料品 晩市アレキサンダー街四三三 電話ハイ七一二 福井商店 福井旅館

▲木材輸出商 プリンセス街三三九 花月事務所 電話ハイ一四五 334 Princess Ave. Vancouver, B. C.

和洋雜貨食料品 ニュー・ウエストミンスター市 コロンビア街八三七・八三九 西口商店 電話一一六一 自宅九〇九X

雜貨食料品 晩市バウエル街五六六 ㊥梶木商店 電話ハイ貳貳五二

御旅館 各室スチームヒーター及熱水の設備あり プリンスルパート郵函七五 持田旅館 電話六五九

大工 東カドバ街六四三 電話ハイ五三六エル

薪石炭販賣 並びに運送業 右何れも廉價迅速に御用命に應じます 住宅シー五七七六エル 電話彩山金物店シー四五五七 小宮吉藏 晩市東カドバ街三五八 同バウエル街三六四方

靴商案内 バウエル街三三八 加藤靴店 電話シー三六九 住宅アレキサンダー四一四 ハイランド三三五エル

バウエル街三四五 名畑靴店 電話シーモア七八一九

バウエル街二五八 小澤靴店 電話シー三七一一 住宅東カドヴァ街五五七 電話ハイ三〇四二ワイ

The Sumitomo Bank of Seattle 802 3rd Ave., Seattle Tel. Ell. 4611

日本向圓貨定期爲替手形 利息六ヶ月以上年六分

鄕里送金 日本全國各地へ無手數料にて迅速に御屆け致候

當地弗貨預金 定期預金 利息六ヶ月年四分 一ヶ年以上年五分 貯蓄預金 利息年三分の割

銀行一般業務 確實迅速に御取扱候

シアトル 住友銀行 頭取男爵 住友吉左衛門

血ノ道ニテ御苦シミノお方へ

血の道にて御苦しみの御方は本店販賣のキナサフラン酒（二弗五十仙）を召上つて一日も早く苦痛より逃れて下さいキナサフラン酒はすべての血の道に効果あり然して强壯劑を兼ねて居るのが特徴でございます

右の外本店には左記の良藥を取揃へて居りますから御愛用下さいませ

子宮病 血の道 産前産後 婦人 順血三日散 藥王 定價 廣島 赤松又四郎製 振替口座大阪二六二七 壹箱五拾錢 貳箱貳拾錢 參箱五拾錢

順血三日散 一弗二三弗
中將湯 一弗二弗
實母散 五十五仙 一弗
命の母 廿仙 二弗卅仙
保命湯 六十仙 一弗
サフラン酒 一弗二弗三弗
母心 一弗五十仙
腦鼻液 二弗三弗
ホシ血の道藥 一弗二弗
鹿の腹子 一弗
ニシタンポン 三弗以上
二弗三弗

バウエル街三三一 電話シー壹參參五 デーデーデー特約販賣店 新見商會 T. NIMI SHOKAI 231 Powell St. Vancouver, B. C.

御婦人用お子供用物なら 澁谷雜貨部

家具なれば何んでも 澁谷家具部へ

晩市バウエル街三七八 電話シーモア六三六二

世界の高級グッドイヤー タイヤ 其他自動車附屬品一切 大勉强で御用命に應じます 晩香坡市メーン街アレキサンダー街角 外人唯一のグッドイヤー特約代理店 日本オート 電話シーモア一四五八

Abbey's SALT

腎臟及腸を整調し便秘及膽汁過多症を完全に救濟す 何れの藥店にもあり

アベース・ソルト

貴金屬寶石類 金銀時計及鎖類 和洋美術、雜貨 新西晩市第八街三九 中村時計商會 電話一〇六九エー 店主 中村助次郎

●新荷着 ●種物類 ●日本木製什物 ●千切大根 ●其の他色々 ●土瓶色々 ●茶碗 ●九谷ヤキ ●拳 ●鍋

右最近便船にて到着仕り候間多少に拘らず御用命之榮幸上候

東カドバ街一六三 松宮商店 食料品部 電話シーモア三五九七

男物一切 晩市バウエル街二一八 日英商會 電話シーモア一六〇〇

コホーネット 標準尺 最上等のスコットランド製 特に安く賣ります 此機會を見逃しなく一時も早く乞御注文 晩市ビーター街五〇〇（ダワー建物） クロフオード スチュアート 代理者 ジエー・エス・テート 電話シーモア五五五

御婦人お子供衆のドレス、コート、スカーツ等其他一切大勉强で御注文に應じます 西ヘスティングス街五七 電話シーモア貳參壹參 盛本商會

學者の浪人だちが智慧を貸す會

第一回が日用品改良

◇智慧は口ハで働かせても減らぬ

行政整理で何千圓もの首が惜氣もなく飛んだ、此の不景氣に四萬人の浪人の就職口はなか〳〵ないが茲に面白い浪人組の團體「智慧を貸す會」が前々の行政整理で退職した元鐵道次官　岡野文吉氏に依つて組織され、その趣旨の奇拔なこと面白いこと限りなしこの會は岡野氏の宅へ浪人した役人連が別せずして集まるところから岡野氏が自分が浪人になつたのを幸に「吾々は

相當の學識と經驗を持つて居て口がないからだと嘆んでゐるのはむしろしろくない、吾々が無代價で働いたつて智慧や經驗はへるものではなし、利用すれば利用するほど頭はよくなるのだから、吾々は報酬なしで國益になることをやらうではないか」と主唱し發氣込んでゐる

實行　出來ることからと云ふので、家庭用品が生活に最も切實だといふ處から日用品改良を第一回の課題としてこれを研究することになつた、岡野氏の令閨ひろ子さんが「自分の家では十人の家族があるが、一人のお茶、醤油、香の物等四枚の皿を使ふと都合四十枚で三度三度洗はなくてはならぬが、もし椀の具皿のやうに區切つた一つの皿に香の物も醤油も入れるやうにしたら一つの皿で濟むだらう」と

提案　したところから目下それを研究中だし、その他總て經濟的でしかも便利な品物を試作して世の中に發表する等で來年はこれ等の製作品の展覽會をやると意氣込んでゐる

◇福桃君感服

◇末廣侯爵の高論

順次、元大阪電氣局技師村嶋術仙藏藏清局運輸課長鹿取滅氏等物住技師やら博士連三十名の顧問れとて、その趣旨の奇拔なこと面白いこと限りなしこの會は岡野氏の宅へ浪人した役人連が別せずして集まるところから岡野氏が自分が浪人になつたのを幸に「吾々は

相當の學識と經驗を持つて居て口がないからだと嘆んでゐるのはむしろしろくない、吾々が無代價で働いたつて智慧や經驗はへるものではなし、利用すれば利用するほど頭はよくなるのだから、吾々は報酬なしで國益になることをやらうではないか」と主唱し發氣込んでゐる

實行　出來ることからと云ふので、家庭用品が生活に最も切實だといふ處から日用品改良を第一回の課題としてこれを研究することになつた、岡野氏の令閨ひろ子さんが「自分の家では十人の家族があるが、一人のお茶、醤油、香の物等四枚の皿を使ふと都合四十枚で三度三度洗はなくてはならぬが、もし椀の具皿のやうに區切つた一つの皿に香の物も醤油も入れるやうにしたら一つの皿で濟むだ

提案　したところから目下それを研究中だし、その他總て經濟的でしかも便利な品物を試作して世の中に發表する等で來年はこれ等の製作品の展覽會をやると意氣込んでゐる

一本殘つた右の足で

字を書いたり自轉車に乘つたり

活辯志願の不具の青年

先日地方裁判所で行はれる活動辯士の試驗者の中に奇しくも運命のいたづらに死ばれて敢々な

過去　の悲しひ思ひ出に涙を袖に絞へ、しく受驗する氣の毒な一人の不具の青年があつた、其の名は中山龜太郎（二〇）と云ひ岡山縣都窪郡中庄村字黑幡の產まれ父は秋田縣秋田山の現場監督であつたが、龜太郎の四つの時鑛山の焰の際惜死を遂げた其後龜太郎君は母と共に九洲の小倉に移住中附近の鐵道線で近所の子供と遊戯中、誤つて

列車　に轢き倒されて兩脚は膝から、左足は關節から切斷され、それが爲め生まれも付かぬ不具者になつた、其の後母の郷里岡山に歸り土地の中候小學校に入學することになつたが歩行が不自由な爲め毎日母親に背負はれて通學したはさであるが、成績は非常によく卒業後人々の同情で此の不具の龜を「學問がしたい一心から岡山の金光中學に入學し、今春

優等　で卒業したのである

泥棒の仲間から脫けられぬ善人公判

妻はこの夫の爲に下女奉公して

◇差入物を抱へ監獄通い

此の間母は土地の大谷製糸場の女工となり其賃金を學資に貰ひといふ龜太郎君は「中學を卒業してから、田舍で雜誌の編輯なをを手傳つて居ましたが別に資產がある譯でありませんから將來をうしても一本立ちで行かねばなりませんそれにしては矢張り口ですることでなければ駄目ですから辯

泥棒社會を物語る芝居のやうな公判が先月十九日東京地方裁判所刑事二號法廷で開かれた

被告　は淺草田島町三八目黑留吉（三八）と淺草向柳原町二の一上野玄橘（五四）の二人で留吉は「窃盜罪で七度目のお勤めを終つたのは三年　の時でした、今度こそは善人になつて世間を渡りたいと決心し、獄中で覺えた洋服の仕立屋を始めました、幸ひ繁昌して、相當同業者間にも認められ、三十二歳の時には妻を迎へて何不自由なく送られるやうになりました

處が本年の春、根岸附近を散歩してゐると突然自分の名を呼んで

肩を　たゝいた男があります顔を見て、私はゾッとしました、その男は十年前巢鴨刑務所で知り合ひになつてゐた前科入犯の關戸要助と云ふ大泥棒なのです」留吉はこの惡い友達の目を晦ますため、轉々として敗回住居をかへたが蛇のやうにつつ纏ひ遂に留吉宅に押かけて居候になつて止むなく要助を洋服の注文取にして使つて居たが、其の中女房の物だと云つて大滿其他の賀入れ方を留吉にたのみ出した、注文取りをしながら泥棒を働いて居たのだ

「二回までそれを信じて居ましたが、三回目に

怪し　いと氣がつき、聞しますと要助は居直つて「これから俺の云ふことをきかぬと細君にお前の前科を素つぱ抜くぞ」と脅かされ、妻に對する愛着から贓品と知つて入れ質してやつてやつてゐるうちに要助が曝げられると共に私も檢擧されたのです」と泣くやうに述べた同被告の玄橘も同じやうに要助のために陷れられたのである

當日檢事から留吉殺役二年半玄橘に三年半の求刑があつたが留吉の妻（二九）は目下ある所に女中奉公をして自活しながら、一週に一回は必ず刑務所に夫を訪ねてゐると

大仕掛の官林伐採

和歌山新宮で

◇學校まで設け

和歌山縣新宮小林區署管内南牟婁郡大又官有林は十三年度中に豫定區域全部の木材を伐採し更に十四年度から伐採區域を大又山林奥山（竹の平）にうつし三十年繼續事業として一ケ年間に木材三萬五千石木炭八萬貫宛を南牟婁郡南輪内村字賀田港まで搬出、更に賀田港から船舶により各地を輸送することに決定し目下賀田港内を浚渫中であるが右材木搬出のため經費三十萬圓を投じ昨年十一月以來工事中であつた竹の平より賀田に至る六哩の索道は此程竣工した、又百二十馬力の發電所も近く落成を告ぐるのでいよ〳〵來年四月一日から作業を開始するが該索道は五ケ所の（竹の平、風呂谷、大又、弓山、賀田）に停留所を設け、重量百三十貫以上の木材でも容易に搬出出來る仕掛がしてある、先づ最初の一ケ年間は大又停留所附近の伐採材一萬五千石と木炭十萬貫とを搬出し、竹の平山林と伐採と木炭製造に着手する豫定で近く人夫約二百名を雇入れるが人夫には家族同伴のものが多いため竹の平に一部落を形成、從業員子女のために官設小學校も設ける計畫だと云ふ、因に右官有林には一本數千圓以上の價値ある直徑三四尺の老樹が無數に繁茂して居るが右深林には熊、猪、兎、鹿、猿等が

稼業を嫌ふ

藝者の見習

逃出して溺死

姉藝者が見殺

富山縣射水郡大門大門料理屋杉本つい方藝妓見習ひ本籍京都市上京區五辻御前通り東へ入る鳥居前谷口こと（一五）は去年十月前借金二百圓でかゝへられたが藝妓がいやだとて去月五日一度逃げたが引戻され廿日朝九時頃姉藝妓さだいと口論の末又逃げ出したのをさだがおつかけ射水郡大島地内に來るや庄川支流和田川を渡らんとして誤つて深瀬へ落ちこみ二百間位を流され溺死した、さだはこれを目擊しながら何等救助の方法を講ぜざるのみか一說には岸へ着いた時尙息があつたのを毆りつけ死に至らしめたとの噂もあり高岡署は目下取調べ中

◇新篇日本便り◇

◇富山縣下新川郡生地神社の賽錢箱へ釣竿を垂れてゐる同地船屋巳之助といふ男を引つとらへ調べると釣糸の先に糊を塗つた海綿がついて居た、この男の云ふところに依ると「私は賽錢泥棒ではありません、魚を釣つて居るのです」係官がそれやまたどうして

怪猫の「玉公」の話

食べ物は摘んで食ひ

煙草屋の店番もする

末恐ろしいとの大評判

猫の話では昔から猫化物の猫が踊り出したなどと贈分物騒の主人公になつてゐるのが多いが東京藤長陸特產課の藤長上等兵小川和十郎さんが飼つてゐる「玉公」といふ猫は近頃珍らしい利發もので小川さんが下宿して居る木賊根津驛前小路では「末恐ろしいぢた」と大變な評判になつてゐる

◇

全身黑色で、尼が長く、耳の短いどちらかと云へば小柄な和洋雜種らしいがこの「玉公」のやることが面白い、眞夜中コトットでも怪しい音がするとすぐ主人の枕邊に忍び寄り耳を擦く、毛を引く、それでも目を覺まさぬと床の中にもぐに込んで胸の上で大きく ハネ廻る、ヤット目を覺ますと音のする方を凝視してソレトなく方向を知らせると云ふ嘴のやうな暗だそれぱかりではない、主人が朝寢坊して裏君が起すと叱られるので「玉ちやん起しておいで……」と尻をツロンと押すと目を覺ますまでは傷をつけないやういろ〳〵工夫を凝らすさうだ

◇

又隣下の煙草店が人手が足らないときなどは店番に出て働くと人が來ればニャー〳〵と奥の家人に來客を知らせる、無駄でも煙草に手をつけやうものなら電光石火その人の手に飛びつくと云ふので隣下の婆あさんも「人間以上ですよ」と可愛がつてゐると云ふ鑑夫を凝らすさうだ

◇

何處から聞いたのかこの話を横濱の一外人が耳にしてわざ〳〵同家を訪れ「是非二百圓で譲つて下さい」と云つて來るやうあの猫家が珍らしいから一日スケッチさして貰ひたいと中々「玉公」の雷名は入方にひろまつて居る、併し當の飼ひ主は「もう可愛くて人樣には金では譲りません」と子供のやうに大事にして居る

◇

界隈のものが「末恐ろしい」と云ふのも尤もな話だが何でも去る八月頃函館航路の小島船長さんから貰つて育てたのださうで物を食ふ時なども前の兩足で掴み上げて喰ふさうでそれだけでも變つてゐる

◇

御菓子

晩市バウエル街三九二

住よし

電話シーモア四四七五

と聞くと「ハイその金で魚を買つて食ひます」はまるで落し話

◇熊本縣本渡警署へ九官鳥の拾ひ物を屆け出た人がある、署長室に保管して置くとこの九官クン外の藝は一つも出來ずだが「不

奥村托兒所

兒は勿論或は遠隔の地方に御住の方に當市に通學なさる子供さん達を御預り致し最も親切に御希望となつてお世話申上げます御希望の方は御來談下さい

晩市東ジョージヤ街七三八

奥村雪子

電話ハイランド二四九エル

●新傷●癰●腫物●筋痛●挫骨●ルイレキ●痔●火傷●打撲●其他外科一切●婦人病●關節の痛●其他外科一切●打撲●婦人病は如何なる重病にても切除し居らざる限り速に全治すること請合也

晩香坡市カントン街四

廣濟堂

外科專門醫師

林弼臣

●鮮魚●青物

●かまぼこ製造卸小賣

●鳥牛肉

晩市バウエル街三三三

前川魚店

前川三之助

電話シーモア三七八二

住宅シーモア六二六七エル

●男女洋服裁縫

井に洗濯プレス直し物一切（早速念入）

バウエル街三二四

電話（イ）三二六

石崎仕立所

日本人男女募集す

理髮業習得

希望者を授業料器具代共六十弗にて必要なる總てを習得します

モーラー、シイステム　カレッヂ

晩市東ヘスティングス街五〇

洋服洗濯

並にプレス染物

アベニウ　ダイオーク

晩市キーフアー街七一一

電話（イ）一六五〇

中塚幸次

和洋雜貨食料品

晩市西第六街七五八

小財商店

小財初次郎

電話フエアモント五二

葬儀一式

最も設備完全にして日本人諸君には特に親切に取扱ひます

晩市メイン街六一二

エドワード

社長

電話シー一三九〇ビュー六〇八

□編人子供

衣服

□同附屬品

□ボンネット

□きれ地各種

其他日本婦人向の品種々取そろへ有之價廉多少に拘らず御求の經濟上便

デビッド スペンサー

DAVID SPENCER

かぜぐすり

クナイン、アンチピリン散（アンチピリン丸、プリン丸）

其の他四十種以上には特別の良藥があります

せき……のどいたみ……ビクトリヤ月經帶……カイロ……湯ダンポ類

岩田帶……特にお安く致します

晩市バウエル街二五〇

今年も……**文化商會**

電話シーモア四〇八七

新荷着

井上洋服店は

男洋服を專問として

洋服を御注文と寸分違はぬやうに作ります

どんな格好にも

どんな御好みにも

どんな特別製にも

完全に……氣の利いた御客樣はスッカリ御滿足下さる事と信じます

恐らく……而も値段が割に安いのに

場所はゴーア街二〇三

井上重隆

Canadian Pacific to Japan

シーピーアール

日本航路船

エムプレス・オヴ

エ　シ　ア　二月六日發

カ　ナ　ダ　二月廿三日發

ル　シ　ア　三月六日發

オーストラリア　三月二十日發

最も立派……

最も高速力……

最も大型……

最最も新式型……

各船に日本人通辯をたき日本人乘客の接待に當る

日本食供給の準備あり

航行各二週間毎

（晚香坡市發美府經由）

SETO MORE
Asiatic Passenger Agent
CANADIAN PACIFIC (Ocean Traffic)

J. J. FORSTER
General Agent
Vancouver, B. C.

WASHINGTON--ESTEP FULL DIESEL ENGINE

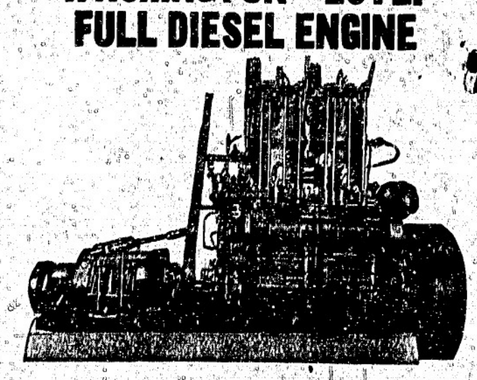

ワシントンエスプップ

フール・デーゼル・エンジン

ヘーヴイ、デューティ

◇エンジン　五十馬力より六百馬力まで

電池又はハット・バルブを用ひずして何時間でもスロウに運轉し

又直ぐにスタートするのが特長なり

燃料は一ギャロン七仙五厘の重油です

五十馬力の機械に要する燃料油代は一時間廿五仙以内であがります

製造所　シャトル

販賣所　晚香坡市西第六街一二五五

晚香坡メシネリー會社

FORD TAXI

メーン街三三八

フオード タキシー

電話シー七五五七

石坂、富山

男女洋服仕立並にプレス

各種レンコート販賣

晚市メーン街六六六

相星洋服店

電話シーモア八五六

助產婦案內

メイン街一二二

西澤すみ子

電話シーモア八五三〇

晚市プリンセス街二一五

ユレカルーム三階第一號室

高橋喜志子

電話（イ）三四九九エル

不在中は（イ）一七六三オー

バウエル街二〇三

田邊よし子

電話シー三一四六

バウエル街三九六ホテル

ウオルド二〇五一六號室

立石哲子

電話シー八〇八八

バウエル街三九六ホテル

ウオルド一二三號室

渡邊糸子

電話シー一二四三ワイ

新荷到着

●丸干鯛　一斤　三十仙

●目刺鯖　一把　五十五仙

●干カレイ　一斤　四十五仙

●海老佃煮　同　四十五仙

●鯨味付　二鑵　四十五仙

●サンマ味付　一鑵　二十五仙

●揚卷　二鑵　五十五仙

●鯛眞子　一鑵　三十仙

●茄子辛子漬　一鑵　三十仙

●新潟庵大　一丁七瓶三十仙

香村商店

269 Powell St. Vancouver, B. C.

伏見民文珠九助

第五十一席

百兩の金がなければならん、軒別に就いて調査れば右樣に相成る、然も十三万五分七厘といふ僅な金其の時は文珠九助（ニヤ、申上げます、何分にも此伊兵衛は年寄りのやうではございませんが、誠に氣が長うございまして、夫れゆゑお氣に障りました事も申上げたでございませうが、何うか先づ此九助に免じてお容赦しを願ひたう存じます、伊兵衛もさうぢや、私たからと云つて何もお役人方の別を持つわけではないが、斯ういふことは能く相談をしなければならんので、申し渡しを聞いてから後に腹を立てるが宜い）伊「夫れまで待つて居られませんで私は……」平「控へろと申すに……九助、この度の御用金は誠に聊かで一軒前……」九「ハイ」平「申し付ける御用金が十三万五分七厘」九「ヘエ、何でございまするか、夫れは我々年寄り共の納めまする分けでございますか」平「コレ／／年寄りと云つたどころが僅に十四五人しかないたと（一人前六十文づゝ納めたところで何程にもなるまい、就ては伏見御城下町人百姓と町はず、農工商の別なく一人前十三万五分七厘を納めなければ相成らんから左樣心得ろ」九「ヘエ、さう致しますると時りまする所が何のぐらいになりますか」平「夫れはどうしても此の度江戸表へお出でに就て千五百兩の金がなければならん、軒別に就いて調査れば右樣に相成る、然も十三万五分七厘といふ僅な金其の時は文珠九助（ニヤ、申上げます、何分にも此伊兵衛は年寄りのやうではございませんが、誠に氣が長うございまして、夫れゆゑお氣に障りました事も申上げたでございませうが、何うか先づ此九助に免じてお容赦しを願ひたう存じます、伊兵衛もさうぢや、私たからと云つて何もお役人方の別を持つわけではないが、斯ういふことは能く相談をしなければならんので、申し渡しを聞いてから後に腹を立てるが宜い）伊「夫れまで待つて居られませんで私は……」平「控へろと申すに……九助、この度の御用金は誠に聊かで一軒前……」九「ハイ」平「申し付ける御用金が十三万五分七厘」九「ヘエ、何でございまするか、夫れは我々年寄り共の納めまする分けでございますか」平「コレ／／年寄りと云つたどころが僅に十四五人しかないたと（一人前六十文づゝ納めたところで何程にもなるまい、就ては伏見御城下町人百姓と町はず、農工商の別なく一人前十三万五分七厘を納めなければ相成らんから左樣心得ろ」九「ヘエ、さう致しますると時りまする所が何のぐらいになりますか」平「夫れはどうしても此の度江戸表へお出でに就て千五

是れまでの用先納にもなつて居りますし、ヤレ怠ういふ事をするから調金を申しつける、斯樣に相成つたら怠うだのと云つて今まで何だか夢のやうなうちに大分御用金も納めて居りますから、此場に至つて十三万五分七厘はおろか一文でも城下の町人や在方の百姓へ申しつけることは年寄りとして相なりません……」平「だまれッ、九助の願ひを聞さんのに……」伊「イコ九助には構ひません、私共は行事を救して居りますから」平「たとへ行事をして居るからと申して、總代の願ひのない先に口外をいたする我々共をあなどり居るか」伊「あなどる譯ではございませんが馬鹿にして居る」平「同じことだ」にわかに奉行所に冷いては活氣立ちました樣子、文珠九助定めし嘸くと思ふと九助マア一同の衆酔まつて下さるやう、不肖ながら私のやうな者でも總代となつて居るからは、兎もあれ怠ういふことは此場で直ぐに返答が出來るものではない、一旦さがつて勘酌の上返答をすれば夫れで宜い、でまづまづ皆の衆しばらく待つて下さるやうに」と九助が總かの言葉、蔭兵衛を始めといたしまして伊兵衛、さては市左右衛門などはもう地まりかね、既に奉行所に於いて亂暴でもしようといふ樣子に、文珠九助がきつと制します九「ねゝむかかりへ申し上げます」平「何だ」九「御用金の數も分りましてございますし一軒前が十三万五分七厘其儀も相分りましてございますがしかし納める納めないことは未だ即答致す譯には相成りませんから恐れ入りましてございますが日政三日間御猶豫を願ひたてまつります」平「コレ／／、夫れは納めると云ふことに決定をするなら三日が五日でもよいが、若し三日の間猶豫をいたして納まらんといふことがあると大きに吾々共の不注意に相成る」九「ヘエ

自動車大安賣
ハドソン（七人乘）四百弗
マクラグリン（五人乘）八百五十弗
ハプモビル（五人乘）七百五十弗
ナシ（六人乘）二三年式五人乘）
ドッヂー（五人乘）五百廿五弗
二四年式ドッヂー六百五十弗
二三年式特別同上四百五十弗
其他各種自動車何れも保險付
呼出し電話
シー九〇四五 梅津 自宅 ウオールドホテル

ツヤ、不眠症、小兒、疳癪、百日咳、腦神經衰弱、中風、外科病、少しも危險なく婦人子供も容易に使用出来決減を感ず
オキシバザー 一組十八弗五十仙
電話なる所にても使用に少しも差支へなし
製造販賣元
東京市麹町區有樂町一ノ三
大日本オキシバザー商會
加奈陀一手販賣代理人
四第十一街二六一六
小野村勘次郎
電話ベヒユー五〇一三

何處の家庭にても是非一個を備へられよ（酸素治療器）左の病名悉効を立証す
小兒下痢、發熱、感冒、慢性黴菌、咽喉、贈答病、氣管支カタル、リウマチス、不眠症、小兒、疳癪、百日咳、腦神經衰弱、中風病、婦人病、痛風、腦膜炎、外科病、婦人子供も容易に使用出来決減を感ず

うどん そば
めし 丼物品々
しるこ ぞうに
晩市ダンレヒイ街一三一
電話シー三五六一ル
おきな屋

時計貴金屬
寶石類行商
晩市東カドバ街一三〇
石神清
電話シーモア八六三六ル

Japanese Brokerage Co.
332 Powell St.
Vancouver, B. C.
徵兵延期願代書 日本行に要する一切の手續
●各汽船會社切符販賣●歸國再渡航及妻子同伴再渡航●歸化証にて日本行旅券下附請願手續●其他目英文證書類作製●當國政府出生届●土地に關する一切整理事務●土地家屋各種商店、ルーミング、ホテル賣買●男女勞働口周旋其外百般代理事務
バウエル街四四六
奥村事務所
電話シーモア六四六七
住宅（ハイ三〇六三ル

高評なるカナデヤン薪炭會社の
マコール
キル
電話 シーモア六五七三
夜ハイ三一九三ル
晩市バウエル街三九一岡田茶店内
柳重助 大倉千吉
住宅電話マポール五三三ル

御祝用の蒲鉾
細工物
一式御用命
二應ず
多少ニカウラズ
御引立ヲネガフ
商標登録
熊板
107. DUNLEVY. AVE
VANCOUVER. B.C.
電話シー4164.

晩香坡市バウエル街二四九
誠心堂内
運送業 若林市藏
電話 シーモア 四八八四

タンセキ、ゼンソク、百日セキには
久能式藥液吸入器 三弗五十仙
御用の節は迅速に御屆けいたします
御藥は
バウエル街二四九
誠心堂
電話シー四八八四

かぜねつに
モリ
守妙
ミヨウ

會席御料理
晩市ゴーア街八壹五
ヤマタキシー南側
宴會の際は特に勉強いたします
おめし
手輕料理
電話シー四三九八
バウエル街二六四

料理屋飯屋案内（いろは順）

晩市バウエル街四四一
おすしうどん天ぷら 丼物一切
林家
電話ハイランド一九九

晩市バウエル街二二九
千鳥
電話シー二六九九

ダンレビー街一三九
うどんそば 氷いろ〳〵
竹の家
電話シー四三五七

バウエル街二五一
御料理
鶴の家
電話シー四三一七
中川つる玉子

アレキサンダー街三二〇
樂々
電話シー四八一四

晩市メーン街二三九
音羽亭
電話シー四八六九五

メーン街二〇六
おすしうどんそば 丼物一切其他品々
やよひ
電話シー二二九六 海野けい子

晩市バウエル街二六一
曙 めしや
しげ子 いね子 はつ子
電話シー四〇三二

めし並にうどん
そば仕出し
御料理濱の家
ダンレビー街一三二
電話バイ一五四

安くておいしい事晩市廻一
うどん そば
御手輕料理仕出し
晩市メーン街一五〇
梅月
電話シーモア三九三八

晩市バウエル街二四六
辨當並にめしの御用は
めしや
電話シー五七八二
晩香坡市バウエル街三九三
〇一

バウエル街二五〇
なべやきうどん、そば
天狗
やんぶり物一切
出前致します 電話シー三五三八

晩市ゴーア街一二四
みぎり
電話シーモア五五七〇ル

めし ダンレビー街二一九
手打うどん そば氷色々
三玉屋
仕出し 電話シー二四一八

晩市バウエル街二六六
日の丸
電話シー三四三三

晩市メーン街一一六
梅香
電話シー四三六二アール

晩市バウエル街二四三
御料理 ためし
丸福亭
電話シーモア六〇九五

會席御料理
東カドバ街四〇〇
うきよ
電話バイ一三二七アール

ためし、うどん
並にどんぶり
特に御仮は御一人前十五仙以上より出前をいたします
バウエル街三五〇
（山）丸山かね子
電話シーモア五六七一

會席御料理
此度元よし野のコック勝ちやんをたのみまして御料理はおいしく致します
皆樣
御試食おたのみ申します
御宴會は
何時でも御安く御用命に應じます
ゴーア街一三〇
一力
さわゐ
たすき
電話シー四〇三三

日本行切符取次
アレキサンダー街三二三
青木旅館
青木米吉
電話シー一七五

時計販賣並に修繕
晩市バウエル街二四四
萩原時計店
電話シー四〇八四

大工
道具
一切
晩市バウエル街三六八
秋山金物店
電話シーモア四五七七

晩香坡市バウエル街三四四
前川石炭
運送
販賣
電話シーモア二二四〇

和洋食料品一切
精米業
運送業
アレキサンダー街四七四
酒井精米所
電話ハイランド四五二

MONARCH LIFE
晩香坡支部
ロリヤースビルヂング
五三〇室
電話シーモア四七四〇
養老貯蓄保險
モナーク
ライフ
日本人部總代理
熊谷次郎
東カドバ街四一六
電話バイ四二二四

晩香坡市バウエル街二四六
文房具類
月刊雜誌
新刊書籍
パウエル書店

手打うどん
同そば すし
●仕出し致します
バウエル街二四六
京都庵
新谷三吉郎
電話シーモア三四五五

T. MAIKAWA
369 Powell St. Vancouver, B. C.
新純日本米
正味百斤入
五十斤入
△江州澤庵△菊印日本味噌
△横濱澤庵△大玉里芋△目刺鰯△サヨリ櫻干△鯛櫻干△鰯櫻干△チリメン煎魚△シジミ佃煮（樽詰）
本店特約一手販賣
萬醤油 一斗一升入 五升五合入
晩市バウエル街三六九
前川商店
電話シーモア參七貳壹

石炭
マキ
晩市ゴーア街一三〇
一力亭の下
電話シーモア三九八八
當山運送舍
當山、荒木

家内潤滑、各室湯水スクーム、ヒーター備
高等旅館
ホテル・ウオールド
バウエル街三九六
電話シー三七八六
高橋菊助

晩市メーン街壹壹貳
電話シー八五二〇
見本無代進呈
ターメー自轉車店

新春の自轉車着荷と
五弗値下げ
本年式目新らしい各種形各色各多數着荷
今年は特別各個五弗の値下げ致します
徳用第一は自轉車に限りまず御求めの節はターメーとおきめ下さい大勉强いたします
子供用 三十八弗四十弗
大人用 四十五弗五十弗五十五弗六十弗
其外特等 七十七弗
多數御求めの節は特に御相談
新古取換月賦賣出し
子供三ツ車自轉車、アイススケート各種

晩香坡市ゴーア街三三七
人員募集
シー・ビー・アール
ケットルバーレー鐵道線ギヤング働
日加用達會社
シービーアール
大阪商船
日本郵船
各汽船切符販賣
（電話 シーモア 八三九）

晩市バウエル街二〇五
新荷着
●日本製●奈良（小樽入）●新潟庵●新潟漬●丸平イワシ其他種々着荷仕候
農下村商店改め
岩本商店
電話シーモア三三九三

和洋食料品一切
並に運送業
晩市バウエル街二三八
渡邊商店
電話シーモア三九九一

葬儀一式取扱
設備完全親切丁寧
ナンエンド葬儀社
トムリン
晩香坡市ホーマー街五三
電話（書夜）シーモア貳壹