Vol. 20 No. 5589 Friday October 9 1925 TAIRIKU NIPPO 大正十四年十月九日（金曜日）第五千五百八十九號

大陸日報
TAIRIKU NIPPO
(THE CONTINENTAL DAILY NEWS)
PUBLISHED BY
TAIRIKU NIPPO SHA, LTD.
135 CORDOVA ST. E.
VANCOUVER, B. C.
晚香坡市東カドバ街一三五
電話シー三〇六五
大陸日報社
株式會社
發行所
八弗貳拾五仙
壹ケ年四弗貳拾五仙
六ケ月七拾五仙
本紙定價（前金）

●骨董古家具賣買
落合商店
●各種顧上手

加奈陀と濠洲と

◇總理の對照

加奈陀の總理選も、愈、今月末に迫つて、此の晩香坡にも、候補者相エッケンジー・キングが來る反對黨自由黨ローエンが來るで、先づ選挙氣分が勃然として來る。少からず、選挙氣分が勃然として來る。少からず、選挙氣分が勃然として居るやうなのだ。

而かも、昨日の本紙第五面に掲載したローエンの演說便覽によつても推察し得らるべきが如く、餘擧の、主力を盡して、論に合つてる所は即ち「關稅問題」なのだ。

而して、相當に所の二大黨は即ち、「自由派」と「保守派」となのだ。——まだ、其間に介在して、夫等兩派に對抗する次代の「勞働派」なるものがない。

尤も所謂「キャスチング・ボート」を振るといふ「進歩派」なるものがありどしても、夫れは結局は、單純なる「農民派」たるに過ぎないのだ。——而かも、其の農民なるものも、農業勞働者を意味せず、實は農業經營者を意味して居るものなのだ。

其の上、夫れは又、全國的といふよりも、寧ろ、地方的色彩の濃厚なるもの、自治かくす可くもない——實質に於ては即ち米國議會の「フアーマース・ブロック」に比較す可きものではないの乎。

夫れ次けに、加奈陀の總選擧なるものは、其の政黨政派の內容に於ても、其の政黨政派の內容に於ても、未だ、純粹本家的政治時代に彷徨する事、國內の合衆國に酷似するのを如ふ可くもない。

其の上、夫れは又、「ブロック」に比して、同じく、純粹なる、勞働黨に於ては、正に英國式の形式に於つて居るのだ。

即ち、勞資兩政治家の、對立代に移つて居るのだ。——總選擧の問題なるものも亦、勞働問題だ。

即し、加奈陀にも、濠洲にも、夫々に、特殊の政情、特殊の經濟狀態が存在す可き筈だ。

從つて、何次けに、加奈陀の米化、濠洲の英化を判斷し、又、加奈陀の政治の時代遲れを論斷するのは、早計に失する事なのかも知れない。

併し乍ら、夫れが、論者に向つて、多の沈思すべき問題を與ふる事次けは、爭ふ事の出來ぬ所なのだ。

中にも加奈陀に、勞働黨の、未だ殆んど形を成し居らざる如きは表面其れ平和なるに似て、實は、機關に云金濠なると同樣、物質的の危險性を、潛びて居るものなのだ。

世間話

南北生

◇コップ氏著「銘字使嚢」

「云ふ本を知つてるかと云はれても、知つてるといふ人は少い事でありませう。——實は斯くいふ私も、見た事もないのであります。——併し近者の日本の新聞には、次の通り紹介されてあるのであります。

「最近コップ氏の「銘字使嚢」といふ珍らしい辭典が出てゐる。

之は日本人名辭書で、最初、日本の古い藝家の名前、例へば俳舟とか、探幽とか、さういふ人の名がどういふ發音をするかを研究し始めたのが動機であつたといふことである。ローマ字と漢字を並べ、それを英語で解說してゐる。相當値打のあるもので、日本人でも一冊位備へておいても惡くない本だと思ふ。」

其の著者のコップといふのが即ち前々回に說明して置きました、士井樣の鍵を買入れたといふ、倫敦の工藝博物館の日本人部主任をして居る人なのでありまして、夫れ程な專門家がついて居るので、鍵の說明なども、アンなに詳しく出來る事なのでありませう。

◇

所が、右の博物館といふのは、實は、ヴイクトリヤ女皇の皇婿の記念に建てられた非常に新しいものでありまして、倫敦には、夫れよりも、モッと一古い、——而して大英帝國の第一の國寶と稱せられて居る「大英博物館」（ブリチシュ・ミユゼアム）があるのであります。——其の中には、人類學、土俗學、考古學、歷史、博物等に關する、色々の部門があるのであります。

仙臺の高等學校の先生をして居たデニングといふ英人も亦、隨分深山の研究をして居ります。——大きなものでは「太陽記」でありましたが、漢文や漢詩や迄を、中學生位には讀みこなし、唐詩も論語やの英譯を試みて居た事なども、ありました。——佛蘭西の新聞社から頼まれて居るのだとやらで、「朝日」や「時事」や論說を毎日英語に直して居りましたが、スラ〳〵と至つて苦もなさうなものでありました。

◇

同じく英人には、既に明治八年に、「忠臣藏」を英譯して居るデンケンズといふ人があるとの事なのであります。——但し「忠臣藏」では、ランゲッといふ、京都に居たお醫者さんの獨逸譯が有名になつて居るとの事であります。——シーレルといふ人が、「ドイツ文壇に、是程のものはない」と激賞して臭れた爲めだといふ事であります。——但し夫れもホメ過ぎかも知れませぬが、兎に角、歐洲人に取りては、特色も、興味もあるものに感ぜられるに違いがありませぬ。

◇

近代の小說でも、獨步とか、紅葉とか、漱石とかのもの、歐譯が出版されて居る事は誰人も承知の通りで、小川未明の小說の、近頃英譯せられた事本紙既報の通りなのであります。——所が最近には、又、山口高等商業の教授奈倉次郎氏によつて、幸田露伴の「出處」が英譯されて居るとの事であります。——而かも夫れは、「源氏物語」の英譯者、ウエーレーのすゝめによつたものだといふ事なのであります。

◇

日本の、道路や、便所や、西洋建築やはかり注意する日本觀光客は、夫等の研究者たちから、笑はれる事にならねばなりませぬ。

りまするが、圖書館もあつて、世界第一の圖書館といふ事になつて居るのであります。——其の司書官にウエーレーと云ふ人がある。

◇

夫れが即ち、イツかの本紙第一面や第三面やで紹介した事のある「源氏物語」の譯者なのでありまして、今時の日本人には陳腐な、純國文で書かれてあるアノ六ケ敷いものを、根氣よく全譯しやうといふのですから、其の日本語に對する學力の尋常でない事が想像されます。——尤も、英人の中には、外にも、現ンドニー大學の教授サドラー氏の如く、「平家物語」や、帝王御撰小說の「胡蝶」を譯して居る人もありまするし、又ウエーレー氏の如く、「能」の一部を譯したり、サトウ氏の如く「祝詞」を譯したり、又サンソン氏の如く、「續」日本紀」を譯したり、或は、チエンバーレン氏の如く「古事記」を譯したりした人々があるとの事なのであります。

◇

其の時々の事ども

日米戰爭の未來記（六）

◇山岡中佐の切腹

◇これに盛りた米國戰逐艦は直にシヨールル海附近の捜索を嚴重に行つたが、日本潛艦らしきものゝ影さへも發見し得なかつたので、翌十日朝、全艦隊は安んじて、コックバーン水道を經由して太平洋に出ずべく蛇の艦列を進めたのである。

◇だが艦隊がソロソード岬を通過してコックバーン水道に入つた頃、俄然運送船マウント・エヴアンスが石油船トリニティーの二番艦すべく待ちかまへてゐた五三號が女機を捉へて憤然襲ひ掛つたのである。

◇後でかゝる事もあらんと覺悟してゐた大西洋艦隊は、直に全速力を出して電光的進航を始め、驅逐艦は船（ティ五三號）に追ひ迫つた。

◇第三の魚雷は例のトレントンに命中し、轟然たる爆音を轟かせて早くも海波に呑まれ始めた。とかくする內にマウント・エヴアンスもそのあとを追ひ、トリニティーは幸ひにして沈沒をまぬかれたが、惨めにも船腹には大孔が開けられて居つた。

◇この惨事勃發の以前から濃霧は次第に深くなつてゐたが、トレントン沈沒後その密度を一層濃厚にして遂に咫尺を辨ぜざるに至つたので、敵の驅逐艦は遂にイ五三號を拠せねばならなかつた。

◇日本潛艦が活躍したアゼラン海峽は、中立國チリーの領海內であつた爲に、端なくもチリー官憲に不快を與へた事を先づ記さねばならない。

◇その結果ブンタ・アレナスの日本副領事は、港灣事務以外に小汽艇を使用する事を嚴禁せられたので、これがためにイ五三號は陸上との連絡を一切斷たれ、同艦が米艦隊に、痛擊を加へた十日後には、遂にチリーの驅逐艦に發見されて停船を命ぜられたのである。

◇當時長時日の苦闘の爲めに同艦は潛水の能力を失ひ、遂に命ぜらるゝまゝにタルカフアノに拉せられてそのまゝ拘留さるゝ事となつた。

◇同艦長山岡中佐は、その後數日を出でずして、何等なすなくして拘留の恥かしめを見るに忍びずと腹かき切つて自刄した。

（續く）

× × ×

◇同艦はその後再び活動の機會を與へられず、從つて大西洋艦隊はパナマを經て九月九日無事サンチエゴに到着した。

◇而もこの長航海と途中の出來事の爲に、數隻の艦艇は、修繕の爲め、メーア島及びプレントンに送らねばならなかつた。

◇大西洋艦隊がケープ・ホーンに迂回中も、頻りにその復舊工事に急いで居つたパナマ運河は、漸く九月末に至つて通航可能となり此結果米國が策戰上得る所も亦少くはなかつた。

× × ×

◇だが有効なる復讐に成功した日本潛艦イ五三號は、其後どうなつたであらうか。讀者が知らうと欲せらるゝ如く、予もそれに就いて略述せねばならない。

◇云ふまでもなくこの附近に身をひそめて、不運の僚船の爲に復讐すべく待ちかまへてゐたイ五三號が女機を捉へて憤然襲ひ掛つたのである。

The Yokohama Specie Bank
822 3rd Ave., Seattle
Tel. Elli. 3575, P.O. Box 1917
設立 明治十三年
資本金 壹億圓
積立金 八千三百五十萬圓
世界各大都市に支店又は取扱銀行有之
外國爲替事務を簡單に取扱申候
日本向定期爲替手形
（利息）目下六ケ月以上年六分
横濱正金銀行 シヤトル支店
郷里送金（無手數料）横濱店內に特設郵便局有之
全國各地へ迅速に送金取扱申候

（名宛便郵）
The Sumitomo Bank of Seattle
802 3rd Ave. Seattle, Wash.
日本向定期爲替手形
利息六ケ月以上年六分
郷里送金 日本全國何れの地へも無手數料 最近便にて送ります
シアトル住友銀行
社長 男爵 住友吉左衛門

THE ROYAL BANK of Canada
East End Branch, Vancouver, B. C.
△預金▽ 銀行中で最も強固で便宜なローヤル銀行と取引下さい 當行は勞働をなさる方にも商業家にも市內何れの方にも又は英語の解らない方にも何の心配もない樣に日本人事務員が親切に取扱致します 送金相場の安い事と早い事は當行の特色です 地方の方は日本文の手紙にて總ての用事が達せられます
△送金▽ 在住の方は日本金になりますローヤル銀行に御近い方は同行へお出でになれば住友へ送る手續を致します
ローヤル銀行
メーン及ヘスティングス街角

取扱店 ユニオンラミドア
東ヴァンクーバー電話シー一七八
アレキサンダー街二四三
電話シーモア一一七五
American Oriental Mail Line
Operated for United States Shipping Board by Admiral Oriental Line
Managing Operators
City Ticket Office, 1300 Fourth Ave.
General Offices, 1519 Railroad Ave. So. Seattle
米國船舶局所屬汽船 美港出帆廣告
マグラント 十月十八日
ジヤヂクリント 同 三十日
十一月十一日
速力廿浬、美港より横濱迄十日間
參等客にも特別好待遇す
運賃（壹等 神戸迄參百拾壹弗 横濱迄參百拾壹弗）
（參等 同 同 五拾五弗 五拾七弗）
晩市美港間汽船切符呈上す
アドミラルライン 太平洋汽船會社晩香坡支店
松山商會
吉木米吉

Sun Life of Canada Vancouver, B.C.
◆◇◆ 貳ケ年以上掛金 濟の方の中で滿五ケ年 目の利益配當金を差し上げる 方々が澤山あり 諸彥樣すま の現住所を御通知下さい ◆◇◆

加奈太サン生命保險
加奈陀生命保險會社中の最大會社 世界各國と日本各地に代理店あり
滿二ケ年保險料支拂後は醫師の再診斷無く翌十二ケ月間の支拂猶豫法及種々特點あり
中野保險事務所
（本部）中野庄輔
（代理）厚東小次郎
晩香坡市東カトバ街三百番
電話シー（八八二八 七二八二 五）
地方代理人
オシヤンフオルス ヴストン
ミルクリーキ
ビーバーコーブ
ポートアリス
（小林水川源太郎 宗一郎 正春）
（小田茂三郎 貞次郎 森次郎）
兵頭英一

日加特產
◇貯蓄預金 ◇定期預金 ◇公債賣買 ◇當座預金
◇日本送金 何れの地方へも無手數料にて賣迅速に御取扱ひ申候
◇最近締切日 グランド 十月十四日 十月十七日
（電話 シーモア 壹貳參）
晩市バウエル街三九八
日加合同貯蓄會社
社長 田村新吉
JAPAN AND CANADA TRUST SAVINGS CO.
P. O. Drawer 130 398 Powell St.
Vancouver, B. C.
此アドレスを封書へに貼付け下さい

O.S.K. LINE
運賃
晩市代理店 美府代理店 Empire Shipping Co. Rithet Consolidated. Ltd.
（壹等横濱迄 ろんどん丸及ばりい丸に限り一等横濱迄 一九五弗 神戸迄二〇五弗）
（參等洋食附 日本行參等洋食附六〇弗 晩市美府間汽船切符呈上 和食附五五弗）
船名 美港着 美港出帆
あふりか丸 十月十五日 十月十四日
ありゞな丸 十月廿七日 十一月一日
あらびあ丸 十一月十九日 十一月十三日
あらばま丸 十二月六日
大阪商船株式會社タコマ支店
切符取扱店
晩香坡市
日加貯蓄
日加用達會社
是永商會
中山義一事務所
岡部松之進
水原清吉
檢伏驛 大出竹二郎
プリンスルパート 狩田平夫

M. Furuya Co. Ltd.
46 Hastings St., W Vancouver, B. C.
日本行き
永年の間アコガレた故郷を御訪問になる時に御兩親初め御親しき方々の一番御待ちになるものは
元氣に滿ちた貴方に御目にかゝる事と
御心からの御土產で御座います
御土產はた持ち歸りが面倒でも矢張り
當地の品を御喜びになります
◉御老人向き 御男子向き 御婦人向き
◉御子供向き 何でも取揃へて居ります
◉御歸りのた仕度も 旅行用具も是非當店へ
◉御出晩の際は先づ當店へ御立寄り下さい
◉何でも御便宜に御相談致します
晩香坡市西ヘスチングス街四六
古屋商店
電話シーモア二九三三

舊約物語

イサクと其の子等（廿一）

エム・アイ生

彼女等は子供と共にエサウへの初戦面の挨拶を交はしたのであつた。

エサウの眼に映じたヤコブは、始めて逢つた當時とは全くちがつた、已に白髭を大分加へた、しかも彼は神との相撲に負けて、腿の關節を痛め、ビッコを引きながら、漸く杖にすがつてやつて來たのであつた、殊にエサウはヤコブの來ることを夢によつて神から告げられ且つ決して危害を加へてはならない、と云ふことを命令されてゐたのであつた、エサウがヤコブに對する態度は已に此の時決せられて居たのであつた。仇に報ゆるに愛を以てした、然しながらエサウはたしかに偉大さを示したのであつた世の中に最の敵どすべきものは多いであらう、けれ共此れに對する愛の態度とは、人間生活に於て最くとの出來ないものであらう世界に愛を説く人は多い、然しそれの多くはただ唱者であるが故であつて、決して此れを實行しようとして居るのではない。

愛とは云ふ迄もなく愛する事である、然しこれ程むづかしいものはない。例へば自分の子供に對する他の愛が、何ういふ形に於てなされるものであるか、その形に於て愛は其の義務を果し、又其の力となるのである、然しながら一歩間つた時に、その愛の形成は却て愛たる本質を失つて、受けるその者に大き苦痛ひをのこす結果となるのである。

キリストは隣人の愛をといた、そうして己を愛する如く、と附け加へて居る、けれ共己に對する限つた愛を、そのまゝ他人に與へてはならないのである、又それでなくとも、隣人に對する愛は、與へる本人にとつて充分考慮すべきものであるとは云ふ迄もない、けれ共私の云つて居るとは、愛を與へることに滿足せよ、と云ふのではない、その愛を實行にうつす場合に於ける注意を促して居るにすぎないのである。

愛の問題については、何れ項を改めて述べることにして、ヤコブの周囲にあつた人々に、一々紹介されたエサウは、更にもう一つヤコブに對して質問を試みたのであつた。

エサウ「一体私は此の先で澤山の羊や駱駝の群にあつたのだが、あれは一体何したんかね」

ヤコブ「兄さんは何にもおゝーになりませんでしたか」

エサウ「いや、きかんともないが何してアレを僕に呉れると云ふのかね」

ヤコブ「何うしてつて兄さん、別に理由はありません、たゞ弧いて理由を申上げるならば、私も國を出る時は兄さんに對して申しわけのないことをして居るし、これに長い間わたしも働いて少しは財産も出來たので、ヤア兄さんに心ばせ方々、あゝしてわたしのものを差上げた樣なわけで」

云ひ終らないうちに、エサウはヤコブの肩をたゝきながら、

エサウ「ヤコブ！お前の厚意は大へん有難いけれ共、お前が一生懸命にかせいだものを、たゞ貰ふと云ふわけには俺もいかんよ、それに俺も種々苦勞して、いまの所では別に樣して行くのに不自由はないし、折角お前のかせいで來たものであるから、お前がとつておいた方がいゝ、俺はお前の厚意だけを受けておこうよ」

ヤコブ「兄さん！そう云はれては私が困ります、あれは兄さんへの分として私が持つて來たのですから何うか受けていたゞきたいのです、私は今更こんなことを申上られないのですが、兄さんに久々振でお會ひして、眞實に神樣に會つた時の樣な氣持が致します、何か私の贈り物をお受下さいまして、今後私の爲にお祈り下さい」

エサウ「然しヤコブ！俺はお前から贈り物を貰つても貰はなくつても、もう以前の俺ではないんだから心配しなくもよい、俺はお前を愛してやるとは神樣からの命令なんだからなア」

ヤコブはこうして兄からやさしくされゝばされる程、自分の心の中には堪へられぬ痛みが出て來る、何うかして贈り物を、兄から受て貰はなくてはならぬ。

でも兄さん、神樣は私達を恵んで下さいまして、こんなに種々のものを下さいましたのです、此れだけで私は充分です何うぞ先へ參りましたのだけは受けて下さい

ヤコブは熱心に申出たのであつた、かう迄云はれて見れば、如何にエサウが此れを受ることを欲しなくても、受なくてはならない、遂にエサウはヤコブの手を再び握つて、感動しながらその贈り物を受たのであつた。

◇寄稿◇

青年に訴ふ（一）

キャルガリー生

最近頻繁に論ぜらるゝ社會現象に就て聊か私の意見を披瀝したいと思ふ。

人は日々の紙上に於て殺伐なる戰慄肌に粟を生ぜしむる記事を再三繰返し見る日々の記事こそ是れ内容は同一なれ、社會制度の缺陷を遺憾なく發露してゐることを痛切に感ずる、極度の結果狀態に就て聊か私の意見を披瀝したい

人は此の世に生れ、多大の同情を寄すると共に、他方に於て多大の反感を來すこの矛盾を來して居る、然らば果して文明の新歩は人類の幸福を増進したか否かと云ふも蓋し蛇足である何故に社會の進歩は貧者の敵を増進したかといふに吾人は社會制度の缺陷換言すれば不公平なる富の分配に歸せねばならぬと思ふ、即ち自由競走といふ原則を飾りたるが爲めである、併し自由競爭が彼所的に行はれてゐるなれば決して貧の如き不公平なる富の分配を來す筈がないのである。

——（つづく）——

◇◇◇

大陸婦人欄

人體内の弾丸

日露戰爭に「旅順」で負傷の

西方寺の住職

二十一年目に取り出す

今を去る廿一年前、日露戰爭旅順總攻撃の日、當時第一回の旅順總攻撃に參加した一勇士が敵弾を負傷にうけ、倒來弾丸はそのまゝ體内にとゞまり、二十一年を經た去る九月十五日、初めてその弾丸が出て來たといふ話がある

× × ×

この話の主役、居和田市五郎氏（西方寺住職西田真師）は、明治廿七年八月廿日の未明から開始した旅順總攻撃に參加したが、廿二日午後五時敵堡第二砲臺下で、敵弾は西田の左乳骨の外線に沿つて進み、左側後腰上部七番目の肋骨の外線に弾丸が留まつてゐるのを見出した、十年十月二日病院に入手術をうけたが、弾丸は存外深くて出ず、そのまゝ縫合はせ、その後自然の經過にまかせて置いたが昨年五月右側腰下部に異物が出來、本年七月から漸次皮膚が隆起して痛みを感じて來たので、十四日大阪西區初の新谷博士の

手術

をうけて完全に取り出すことが出來た、弾丸は長さ三糎、巾二糎半で、基部の鉛のある部分は内臓生の石灰がくつついて原形に酷似し、ニッケルは少しも赤く錆てゐた、西田師の話によると「全く命拾ひをしました、最初傳成病院で手術に失敗した時、當時の佐藤軍醫總監は、ニッケル弾は何年たつても

絶對

に體内に安全だから取出せず、安静にしてゐる方がよいといはれましたが、現在弾丸が體内に存在してゐる感じは決して不愉快なことではなく、弾丸は最初とゞまつた位置から肋骨の外面を一尺も移動下降してゐました、しかし今日、あの凄惨な戰爭の苦い記念として、滿廿一ヶ月間體内にとゞまつた弾丸と別れて、地方新聞社に共にした弾丸と、感慨は無量です」なほ氏の手術結果は良好であると

日本では珍らしい

手術をした

新谷博士談

この珍らしい手術に當つた新谷博士は語る

何しろ廿年餘も鐵砲弾が身體の中に入つてゐたことは時間的に長い點で日本でもあまり例を見ない、私も數年前矢張り日露戰爭でうけた弾をひり出したことが一度あるきりです、こん度のは左乳の上に入つたのが長い間に筋肉の運動と重力とによつて約一尺程下の方にさがつて第十第十一の肋骨の間に來てゐました、尤より微菌がついてないのだから常人が苦痛でなく、又危險な場所にあるのでなければそのまゝ打つちやつて置くのも體内に鐵砲弾が入つてゐたとて學理的にはさして不思議なことでなく、その判り易い例としては外科的手術をして、銀又は鋼鐵を局部に殘したまゝ縫ふて了ふ事がある位です

又大阪醫科大外科の吉岡氏は語る

そんなに長い間身體に入つてゐた弾丸を引り出したのは珍らしいことである、學理的にみて弾丸の入つた場所、あるひは體中で弾丸の移動する際通過した筋所が違つてゐたとすれば興味ある問題だが、今の話の通り肋骨の外部を動いてゐたとすれば學術上の意外な參考になるといふ程にも思はれない

『血族結婚』で

ノロはれた小學校長

八人の子供がカタワで不運

妻は發狂して投身

長野縣上田市の隣元小縣郡川邊小學校長金澤真吉妻さ上（九）は九月十日夜上田驛より千曲川に投身自殺したが原因は校長夫婦は地方的因襲による血族結婚で之がためは女（一）の三名が不具者であり長男三吉は東京齒科醫專を卒業後死亡し長女小保小學訓導の長女みさ（一）三女信子（七）の兩名は小學校訓導を夫に持つたが何れも夫に捨てられて家庭に風波を起したので父真吉は之を苦にし昨年八月死亡し母さよも之がため發狂して投身したものであると

苦にして直したい一心から隆鼻術を受けやうとしたが手術費がないので主人の反物三反を盗み入質せんとしたが何處でも貸てくれぬので途方にくれてゐたものと判つた

お盛んな白蓮夫人

二番目の

女の兒を産む

宮崎龍介氏と東京府下高田雜司ケ谷上り屋敷に愛の生活を營んでゐる白蓮さんは先日又玉のやうな二番目の女兒を生んで夫妻共大喜びであるが其の喜びを

表徴

する爲めだとあつて恭子さんと云ふ名をつけた所うした名前をつけるまでには夫婦の間にいろ〳〵のゴタ〳〵があつたなどゝ大げさに吹聰するほどの事でもないが白蓮さんは生れない前から『今度は女の兒だといふ

豫感

があつた』とやらで何といふ名をつけたものだらうかと思案投首の末『富貴子』『貴美子』の中のどちらかにしやうと獨りできめてゐた、そして夫人の豫感通りに目出たく女の兒が生れ、イザ名をつけやうと云ふことになると夫君龍介氏は『俺は生れ乍らのプロレタリアだ富貴子貴美子なぞゝ云ふ

貴族

的の名前は大嫌ひだといふきつい反對意見をはいてなか〳〵承知しないので之れもいけないあれも悪いで慎重審議を重ねた末が喜びを表徴する愛味から『恭子』ときめる事になつたのださうだ

◇一口はなし◇

牛どろぼうが、監獄の運動場で時計を盗んだ男に『オイ今何時だい』

『そうさナ、丁度牛の乳を搾る時分だらうナ』

× ×

男『眞實の所、私はあなたに始めてお目にかゝつ時戀に落ちたと云ふ樣な次第で――』

女『ヘエ、其時私はどんな着物を着て居ましたの？』

× ×

舞臺監督『君の役目は三幕目に酒を飲み過ぎて死ぬだけでよろしいんだよ』

役者『承知致しました、早速稽古に取かゝりましよう』

× ×

暑中休暇中の尋常三年の女の子に母『もう八時だから寝なさい』

子供『日記へ九時に寝ると書いたからまだ寝ません』

親鸞教の文化的意義（一）

大谷尊山

佛教とは、佛の說かれた教であり、佛とは十方の衆生を救ふ爲めに出現した人格の事であります。

◇

その全智全能をあらはすために、宇宙の實相に合致する教である。佛とは何か云へば實相とは何か云へば實相とは何か云へば實相とは即ち眞實のすがたのことであります。それで佛とは決して到達し得ぬ架空な、特別の階級ではない。われ〳〵の生活に、最も交渉の多いものであります。

◇

然らば宇宙の實相とは何かと云へば實相とは即ち眞實のすがたのことであります。眞實とは、眞理の發動せる狀態を云ふのであります。もつと平易に申しますと「ありのまゝの相」と云ふと、之が實相であります。

◇

かう申しますと、或は無神論であると云ふかも知れない。西洋の學者の中には、公然とそんなことを云つてゐる者もあるが、そこは西洋のごとき一神教と異つてゐるやうに思ふかも知れないが、眞實の相と云つても、地球上だけで考へることではなければならないのであります。宇宙の眞理に合一する、ありのまゝの人格があります。これは人間界で考へるよりも、遙にすぐれた完全なものであるが、この最上の人格を目標とするものは、佛教の目的であります。

◇

さて宇宙の實相を觀察することは佛の意義をあきらかならしむる上に於て最も大切なことであります、之はなか〳〵大へんな仕事であります。で先づわれ〳〵人間生活の上において觀察する方が一番解り易い。何となれば人間生活は大宇宙の一分子だからであります。

◇

それは丁度大海の水のやうなものであります。水は無形である、無形は水の實相である。波は起伏である。起伏は假相である。しかし水を離れて波はなく、波を離れて水はない。波水相即して海が成り立つてゐるのであります。水が無形なればこそ、風にまかせて波の起伏が成り立つ。而も波の假相は決して水の實相を離れてゐない。

◇

この故に、宇宙の實相は、また人間生活の上に現はれてゐる。ゆゑに先づ人間生活の本來の相を明かにすれば、即ち宇宙の實相を明かにすることが出來るのであります。

―（續く）―

△土地賣買通辯法律事務代理業
△無料人事相談所
△大陸傷病保險會社
日本八部代理店
右者世界最大の傷病保險會社なり傷病保險は萬人の生活を保證す御希望の方へ說明書送呈す
電話事務所シーモア八五一九　住宅ハイ四一七六アール

日本行汽船切符販賣
法律事務、通辯代書一切、其他一般代理業
晩香坡市バウエル街二三一　電話事務所シーモア八一〇七　自宅フェヤモント一八六七エル
井手兄弟商會

向上之友社　晩市ゴーア街二一四　山田事務所　主任　山田昌則

◎當國政府長官館屆出願書
各專門醫紹介通辯
△土地家屋修繕
△代書商標一切
△其他代理業一切
バウエル街二四五
電話シーモア八三三
（自宅）新ベンダー八六六アール
賓坪事務所

診察時間
毎日朝九時より夕七時まで
日曜祝日は正午十二時まで
晩市アレキサンダー街五三三
醫學得業士　日下清方
電話ハイ二〇一三エル

東カドバ街四三八
醫師　石原明之助
電話ハイランド一一一

診察時間
午前十時ヨリ十二時まで、午後二時より六時迄
日曜休日ハ土時、一時迄
バウエル街三九一
醫學士　高橋康百
電話オフィス、シー五三三〇　自宅東ベンダー街二〇一四　同電話ハイ四二二一エル

ロビー・シー州公認齒科醫
バウエル街二一〇
下高原醫院內
影山齒科醫院
電話シーモア二四九八

三宅齒科醫院
ドクトル三宅築壽
東ヘスティングス街二一五
電話シーモア八六八六
自宅電話ハイ二一二五アール

晩市バウエル街三九六
葛原齒科口腔外科醫院
電話シーモア六一九〇
ステプストン分院（尾浦宅）田頭（火金）午後七時より

★印白味噌

弊社製造スター印

白味噌賣出以來一般皆樣から非常の好評を辱ふし誠に難有存じ候
御蔭樣にて益々業務盛大と相成り實に感謝に堪へざる次第に御座候
就ては弊社製造白味噌の意外の好評を羨み本社製品に類似せる白味噌を製造する者有之候ものか折々本社製品と比較し劣等なる白味噌を本社に向け取り替へ方を御申込被下方有之候右は誠に御客樣方の御迷惑至極と存じ御氣の毒なる次第に御座候
依而此後は何卒白味噌御注文の節は上記の星印（スター）に御注意被下樣偏に奉願上候

晩市東チョーチャヤ街二四九
大和倉庫會社
電話シーモア七三三四

各商店にて販賣致して居ります

本社東京特電

▲山脇玄氏遂に逝去

散歩中自動車に衝突されて傷した貴族院議員法學博士山脇玄氏は昨夜東大病院で逝去した

▲學士院總裁の辭職

德川家達氏は學士院總裁を辭することに決定した

▲日銀の大阪支店長

日本銀行の任期満了した野氏は同行大阪支店長となった

▲双橋無電の假支配

日本政府は日本が双橋無線電信の假支配を為すことを認ひるやう支那政府に力說すべく同じて關稅會議に於て支那借款の整理を提唱するであらうと國際通信は報じた

▲樺太利權交渉經過

モスコーに於ける樺太利權交渉は日本（石油採掘四割五分を與ふることを認ひるに決し其他の双方の要求は互讓して豫定の期日中に纏まることゝ豫期されて居る

▲關稅會議の打合せ

支那關稅會議に就ての關係各國は總會を開き關稅は差當り現在の二分五厘を增し十五年間此方法に從つて關稅自治を承認するとの云ふことに決した

▲取引所の地所購入

東京株式取引所は日本橋の濠端四百六十坪を坪七百圓で買入れた

▲政友會の政綱確定

政友會總務部が叫へた地租公課や營業稅委讓等の政綱を同黨の政務調査會は協議した

▲市の電氣公債發行

東京市の七百五十万圓の電氣公債を發行するに決した

▲水害豫防策の計畫

東京市は根本的の水害豫防策に就て目下研究中である

▲石川博士の布哇行

環太平洋石川千代松氏はホノルルの太平洋學術會議に招待されたが博士は重體で辭退せしひる爲に御の明四十萬を携行する筈である

▲森永製菓不正發覺

森永製菓會社のビスケット調査され悉く重量不足のこと發見されるに至つた

▲生糸輸出額の增加

一月より七ヶ月の生糸輸出は二億七千八百萬圓で昨年同期より六千八百萬圓の增加を示した

▲露大使交渉拒絕さる

露國大使コップは昨日外相と二回會談し支那關稅會議に就て日露協同し英米に反對せんことを提唱したが外相はデリケートなる問題關係を考慮し之を容れなかつたと朝日新聞は報導した（昨夜着電）

電報

關稅會議に於ける日本の優先權要求

全代表數の半分は日本代表

（北京八日）本月二十六日から開催される關稅會議に出席する代表者總數の半分は日本が同會議における優先權を要求するためである北京のグランド・ホテルのメーン・フローアは全部日本代表のために使用されてゐる程である

△稅關長アグレン辭職

然し日本は強ひて稅關長の職を要求しないであらう、現稅關長は英國人フランシス・アグレン氏であるが老年のため近々辭職することになつてゐる、從來稅關長は支那貿易を統御してゐる國から任命する慣習であつた、一千八百九十八年一月十八日支那政府は時の駐支英國公使クロード・マクドナルドに宛てた手紙に英國が支那貿易を統御する間英國は稅關長を任命し得ることを約した

△現在は日本が第一位

然るに現在貿易高は日本が第一位にゐる尤も香港を英國と見るか將た又支那領地と見るかに依つて相違はあるが結局日本の貿易額は第一位と見られて居る依つて日本が飽まで主張すれば稅關長の權を占得することも可能であるが日本は唯だ日本人稅關吏の增加を要求するのみ

△最近日英貿易額比較

一千九百二十二年英國、加奈陀、シンガポール、印度の貿易額は二億六千九百九十一萬六千圓にして香港は四億九百三十四萬四千圓にして日本は四億二千二百十萬六千圓である、一千九百二十三年には是等が二億七千六十四万四千圓と四億三千二百八十七万九千圓と四億五千百七十七萬七千圓の比となり一千九百二十四年には二億七千二百十四萬八千圓と四億一千七百三萬二千圓と四億七千八百二十九萬八千圓の割合になつた

△英人吏員一千三百人

目下支那稅關吏員總數は八千二百五十九人であるが其内一千二百十五人は英國人である、日本は一千九百二十二年二月一日華府に於て小田切參事官及び上院議員アンダーウッドの間に整明された條項に準據して要求するだらうと察せらる

高松宮殿下の御前で探檢談

專門家も及ばぬ御研究

光榮の槇、岡部兩氏

カナデヤン・ロッキー探檢家槇有恒氏一行は暗朔以來各方面の招待やら訪問やらで落ちつく暇もないが十四日は特に高松宮殿下の御召により午前十一時槇氏と岡部長盛氏は細川侯爵邸で麹町三年町の同宮邸で伺候し直に陛下の御前で晩を喫はつた、殿下には親しく御懇切な御慰勞の言葉があつた上「山の具合はどうであつた、天候はよかつたか、アルプスとロッキーとのちがふところはどんな點か、昭君の印象はどうであるが、昭君の健康狀態はよかつたか」などの詳細にわたり御質問があり、細川侯を初め何れも殿下の御熱心と御研究の深いのに感嘆したが、更に岡部氏持參の寫眞については非常に御興味深く御覽あり「どうぞこの寫眞をロンドンにある秩父宮殿下に送つてあげてくれないか」との御言葉があり槇氏は「それはもう晩香坡から直接殿下にお送り申しあげます」とお答へすると「それはありがたう、殿下はどんなにかお喜びになつたらう」と仰せられ、御兄宮恩ひの美しい御心が尊く拜せられた、かくて兩氏は一時間餘御下問に奉答して正午退出した、槇氏は恐懼して語る

槇氏の謹話

私はこれほど光榮に感じたことはありません、實は昨日（十三日）わざ〳〵殿下から六人揃つて午餐に來るやうにとのお招きを蒙つたのですが、まだ晩朝早くで取込んで居りますし、御辭退申しあげたところ、夫では私だけでもとの厚い御言葉で今日伺候した次第です、殊に殿下は

英國のテームス河で擧行された水上ボロの競技、カヌーの操縱極めて困難で非常な熟練を要する遊びなのである（大陸寫報）

朝野の名士集る

青山會館の講演

美辭麗句に富んだ講演に聽衆こゝろ酔ふ

槇有恒氏のカナデヤン・ロッキー探檢の講演會は十四日午後六時から青山會館で開かれた、定刻二時間前から續〳〵殺到する聽衆で、青山通りは大混雜を呈し青山署から警官十名の警官出張交通整理を行ふ有樣で入口から引返したのも數千名に達し開館以來の入場者であつた、入場者の中には關屋宮内次官、黑田侍醫、御歌所寄人千葉胤明氏、加賀皇宮警察署長、高橋東伏見宮事務官、本郷房太郎、黑井悌次郎兩大將をはじめ朝野の名士參會し六時ちつと小野東日社會部長の挨拶あり探檢隊一行六氏の紹介があつて一同壇上に整列するや拍手喝采滿堂をゆるがせ愈槇氏登壇、このたびの探檢を思ひたつた動機、それに對する諸般の準備晩香坡よりヂャスパーを經てコロンビヤ・アイスフィールドに至るまでの行程を夫れ〴〵順を追ふて述べたが、その聲の鮮かなこと、美辭麗句に富んだことゝには、何人も魅せられぬものはなく、九時半講演を終へ、それより岡部氏が苦心撮影した活動寫眞の映寫があつて十時大喝采裡に講演を終つた

このたび御來朝のヂョーヂ殿下御接伴役であらせられ御忙しいなかにも拘らず御招きくだされたことは何とも恐懼に堪へませぬ、秩父宮殿下御渡歐の折横濱までお見送り申しあげたところ特に御召艦にめされて兩殿下御揃ひで「せひアルパータ登山に成功するやう」と御激勵の御言葉があつたはをで、このたびの探檢にはそれはを私たちを勇氣づけて下さつたか知れません

大人氣の槇氏の放送

加奈陀ロッキー征服の模樣講演

カナデヤン・ロッキーを征服して世界の山嶽家を驚かせた槇氏一行六名は今や東都の人氣を集め入方からひつぱり凧で講演の申し込が殺到してゐる、その歸朝最初の講演として十三日午後七時二十五分から東京放送局で興味深い講演が放送された、送話口に立つた槇氏は百度近い放送室の中で威儀を正して「私は市民諸君に御挨拶をします」と極めて嚴肅な態度で講演したのは如何にも槇氏の人格がそのまゝ現れてゆかしかつた、講演はアルパータ探檢を思ひ立つた動機から登山の模樣まで大體をつくして聽衆者を滿足させたのも天晴れの腕前でアナウンサーとしても滿點であつた

壇上に立つた山の勇者槇有恒さん

大毎社主催の報告大講演會

世界的恐怖の山、カナデヤン・ロッキーを完全に、みごとに踏破して來た槇氏の報告を聞くべく十六日夜の大阪中央公會堂は三千の人々によつて埋められた、婦人連もなか〳〵に少くなかつた、午後七時小柄な槇さんの姿が壇に現れると、あこがれの拍手が潮の如くに湧きおこる、橋詰大毎社事業部長の紹介で大阪婦人ビクニック會からの花束が菅南小學校六年生の郡芳子さんの手から贈られた、芳子さんは年僅に十二歳、ビクニック會の最年少者で過般同會六甲縱走の際百幾十名の女軍リードを承はつたといふ驚くべきレコード・ホールダーである世界的「山の勇者」と蕾の花の山乙女とは輝かしい壇上に美しく笑かはしながら握手した、三千の大衆は又しても烈しい喝采を送る、斯くて講演は多大の感動を與へて九時に終り山の幻燈、山の活畫に飽ことを知らぬ時を移して十時半めでたく散會となつた（近信）

智利の造艦

英國へ注支

智利政府は今度英國のアームストロング・ホイットオース會社へ經費一億弗の造艦注文を發した、戰艦二隻、巡洋艦三隻、潜水艦七隻であると

第二ナロー架橋の開通式

來月七日

セコンド・ナローの開橋式は愈十一月七日と決定し當日は領土木大臣キング氏臨場ビきまつた、大臣と架橋會社長ドナフィー氏を先頭に橋の南端から裝飾車で渡り初めをやり北端でリボンを切つて式辭があり再び橋を渡るのである、當日午後は兒童の爲の運動競技等の催しもある

霧に惱む漁獲

晩香坡一帶は昨夜亦引續き濃霧で今日に及び此爲にフレザー河のチャムの漁獲は大いに惱まされ特に夜の作業は殆んど不可能である、因に日系側の鹽鮭當業は過般の協定に依り十六仙を拂つて十ケ所活動して居り次にピンクは既に姿をひそめ今期の總詰額九萬五千八百六十一ケース、コーホは猶相當に漁獲があり今期總詰額九万ケース見當で不況であつた、以上はフレザー河に就てゞある

Phone Sey. 888 TAISHODO 301 Powell St. Vancouver, B. C.

有田の驅毒劑

眞面目と誠實何と言つても 御藥なら大正堂

愛の永久的不變と子孫繁殖の基礎 ××器の完全血液の清淨××の掃除

精神の美化、肉體の淨化、眞實東洋不二の名藥

有田ドラック代理店 指定郵便切手販賣所 大正堂 バウエルとゴーアの角 電話シーモア三三八

ステブストン晩香坡間 荷物運搬 みかどトランスファー ステブストン停車場前 電話 二

純良新鮮ミルク配達 晩市メーン街三〇〇 ローズバンク デーリイ 篠末松 電話シーモア三三一七

日本米 加州米を大々的安くお願ひします 鮑數の子新荷着 晩市東ヂョージャ街二四三 松山商會 電話シーモア九一七八 電話シーモア八八一七

御婦人た子供衆のドレス、コート、スカーツ等其他一切大勉强で御注文に應じます 西ヘステングス街五七 電話シーモア貳參壹參 盛本商會

ねこ印 毛糸は弊店で色合の專門富さんな種類で居りますから持つて地方へもお送り一報次第御見本

バウエル街三三四 みやこ商會 電話シーモア五七七五

スタイル値段が安い 御婦人及た子供衆の洋服は是非とも 寺西婦人子供洋服店 バウエル街四二三 電話ハイ四五三エル

Monarch Life モナークライフ 日本人部顧問 熊谷次郎 東カドバ街四一六 電話ハイ四一二四

船切符販賣 日本行各汽船切符直接販賣致候 十月 ▲カナダ一日▲飛鳥カ二日▲ゼフハーリン六日▲加賀丸九日▲あんりか丸十四日▲ロシア十五日▲グラント十八日▲富山丸廿四日▲オーストラリア廿九日▲伊豫丸廿九日▲マヂリン三十日 ◉妻子、使傭人、定着農夫等一切の呼寄願、再渡航證明 ◉出生、死亡、婚姻、離婚、養子縁組等其他屆書一切 ◉當國政府へ出生屆、歸化證にて當國旅券下附手續 晩香坡市バウエル街二三五 大阪商船日本郵船シーピーアール 切符販賣代理人 中山義一事務所 電話シーモア七六五二 自宅ハイ二〇七アール

獵具は何でもSUPER 愈々獵期に入る事です 御用意は弊店にて バウエル街二三〇 パウエル金物店 電話シーモア八七四六

米國フロリダ州で少年のハイ・ダイヴィングで聳えつてる同州ポーラル・ゲーブルスのヂュアン・ク・ヂューン（十六歳）の飛込み振（大陸寫眞）

有色人の待遇

人種的差別を排して

前ボンベイ知事警告す

（倫敦八日）本日イーストボーンに於ける教會々議でボンベイ及びマドラスの前知事ウイリンドン子爵は有色人種を說いて警告を發し、氏は印度事情の權威であり「歐戰は白人の文明が多くの缺點を有し東洋人の道徳的基礎の方が西洋の夫より優つて居ると有色人種に痛感せしめた」と述べ又

有色人は公平の待遇を要求して居る、白人は人種的優越感を去り絕對平等の精神で總ての有色人に遇するの必要を覺らねばならぬと力說した、次で英國植民地の一員デニー・エチ・ナールダム氏も亦平等の言を和唱し

白人の結束は有色人の結束を誘發し究竟は唯戰爭を見るのみである、機會の均等と尊重の精神は人類の願ひであつては之を打破することはできない、打破しても何時かは燎原の火の如く炎々として燃上るのみである、英國當局と米國の有色人排斥方針は既に緊張を起生した、英人の優越感は排斥や社會的差別を產み此事は猛烈に憤慨を與つて居るのである

ヂョイスラム教徒の過激化を說明した

演習中に水兵慘死

（東京九日）本日伊豆沖で海軍協同演習中にランチが轉覆して水兵六人溺死し十四人は行方不明となつた

移民法緩和に反對

米國勞働同盟の排日方針

（アトランチック・シティー九日）米國勞働同盟は來期議會に排日移民法の緩和しやうとする如何なる企にも組織的抗爭をするであろう、日本人移民の爲に大々的宣傳運動が起されて居ると移民委員の報告があつて勞働同盟は米人の利益に反するものであるとして之に反對することを記錄に上せた

海外發展策から

在外邦人徵集延期の

範圍が更に廣くなる

徵兵令改正委員會研究

在外邦人の徵集延期の範圍が廣くなる、と云ふ事に關しては本社東京特電に於て既報されてゐた所であるが、その後達した電報によれば此の研究がされたのは徵兵令改正委員會で云ふのであつて現行

◇徵兵令　第二十三條の第二項に「滿二十歲に至らざる前より離

例は更に縮小され海外に在る帝國人は滿三十七歲まで殆ど徵集を延期されることとなるが具体的の

◇除外地　は後日の法文審議の際に讀ることゝした、又徵集を延期された壯丁で所定の年限以内に歸國した者は抽籤に依らず徵集すると云ふ點は從前のまゝとなつたと

◉東京だより

秋の加奈陀會

近く開會の筈

曾て晩香坡の領事であつた浮田矢田、五明、清水の諸氏が今や何れも都住居である、而して隈なく一度加奈陀に居た連中と會飲、歡談しようといふ議が久しい前から寄々行はれてゐた、田村新吉氏に話すと夫れは結構、私も出席すると云ふような返事もあつた。

それで山崎氏が歸朝するさうだから其の機會にといふことになつて

◇十一年　振りに歸つて來た、司郵は十一年前父君に伴はれて横濱からカナダのヴァンクーヴアーに赴き、同地で小學校に學び

曾て晩香坡の領事であつた浮田矢田、五明、清水の諸氏が今や何れも都住居である、而して隈なく一度加奈陀に居た連中と會飲、歡談しようといふ議が久しい前から寄々行はれてゐた、田村新吉氏に話すと夫れは結構、私も出席すると云ふような返事もあつた。

それで山崎氏が歸朝するさうだから其の機會にといふことになつて胎中氏や西五辻氏等が肝煎役を引受けて待つてゐた、ソコへ山崎氏が歸つたのでさア遣らうと云ふことになつたが氏は滯京僅四日で郷里に向ひ更に支那漫遊の途に上つて了つたので開會の運びがなかつた只山本一郎氏や五明氏や胎中氏や西五辻氏や小集で歡を交へたのだが、其席上更に加奈陀會を開かうといふ議も起つた、田村新吉氏も族院議員に當選したことだから之を祝ふ意味も加へて一つ賑やかに催さうぢやないかと云ふことになつて居る。

時機は山崎氏が支那から歸つた際にしよう、その頃は政治季節でもあるから田村氏も滯京してゐるだろうから丁度宜いと云つて居る、で像め會員の住所なぞを再調して置いてイザといふ場合に急速に開かれる樣にしようと云つてゐる。

何れ開會の際は更めて報道しようけれど一寸前狀氣かた〳〵若し最近に歸朝する人があつたら參加

◉日本着早々

若い音樂家

―として紹介された

河邊信子孃

河邊精一氏の一家族が引上げて歸朝したのは先月　事であつたが、最近貴の東京朝日新聞は氏の次女河邊信子さんに就て大きなカット入りで次の樣に書いて居る

日本で生れて、カナダで育ち、樂壇に志した少女ピアニストと內邊信子孃（一七）が九月二十三日朝シヤトルから横濱着の商船アラビヤ丸で

◉アー國公使

諸井六郎氏

火曜日來晩

アルゼンチン駐在の公使諸井六郎氏は從者一名を同伴してエンプレス・オヴ・ルシア號で歸朝の途次來る十三日（火曜日）午前七時四十五分着の汽車で來晩することになつた

◇除外地　は後日の法文審議の際に讀ることゝした、又徵集を延期された壯丁で所定の年限以内に歸國した者は抽籤に依らず徵集すると云ふ點は從前のまゝとなつたと

◉ビー・ジー・イー列車（北晩發）

●大北鐵道列車（シアトル行）

●インダアン列行　前10:00

●オーシャンフォールス行　後九、00水　後八、00ヨ木

●ナ、ナイモ行前10　後3:00日曜除

●ビー・ジー・イー列車（北晩發）

●大北鐵道列車（シアトル行）

●インダアン列行　前10:00

●オーシャンフォールス行　後九、00水　後八、00ヨ木

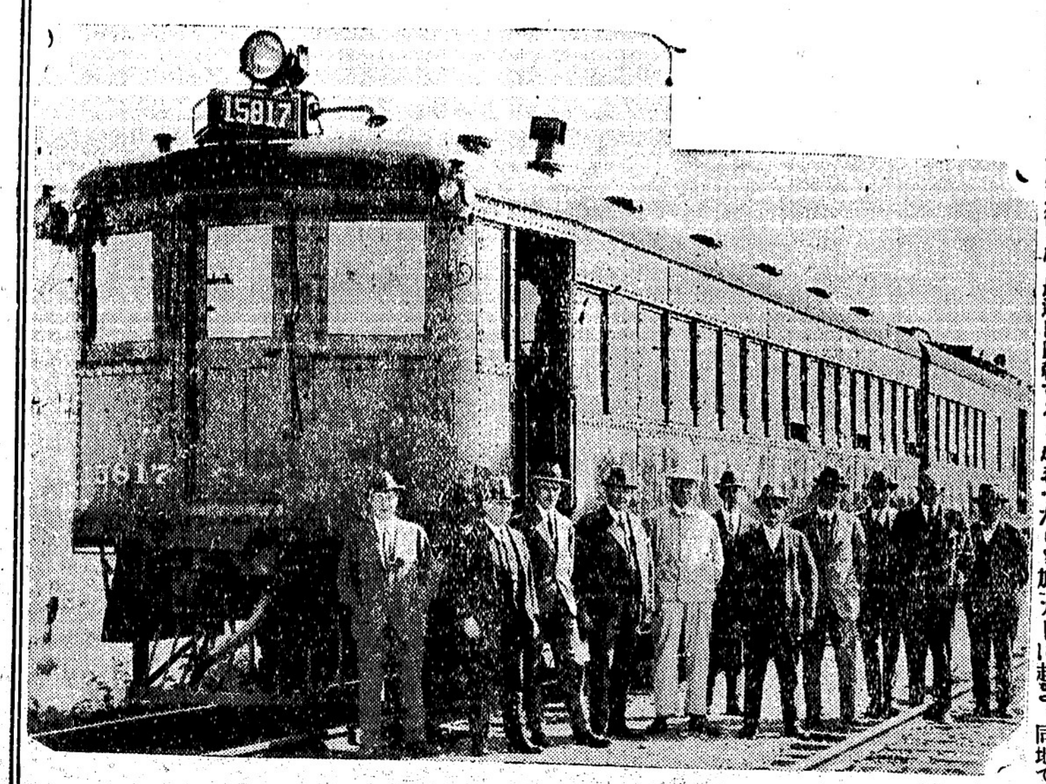

新しい電氣鐵道の試運轉を行はれたサンフランシスコ・ベイ・ブリッジ（ベイ橋）の一部

モントリオールの市內を乘客百二十六人を載せ時速二十五哩の平均速力を出して運轉する市內電氣鐵道の新車

本社東京特電

▲募債の取締

政府は來期議會に對外募債に關する新法案を提出すべく右は政府の特別許可を要すとし通貨の膨脹を避け國債關係の改善を圖らんが爲である

▲新津の火災

新潟縣新津の停車場に火災があり日本石油會社のタンクが燒て五千石の重油は失はれ類燒家屋三百戶、死者三人、損害百萬圓と算せられた

▲新年の勅題

來る新年の御歌御題は河水清しと發表された（本日着電）

ことが出來たら幸福です、私は華やかな樂壇に立つよりも貧しい人達の友として裏長屋の露路に立ちたいと思ひます、出來れば眞實の意味におけるプロレタリアの樂壇を作つて見たいと思ひます」と眞面目に語つてゐた

◉校舍建築

寄附演藝會

來月中旬開催

共立語學校々舍建築に際し同校卒業生及學友會主催で將頭第一に寄附大演藝會を來月中旬に開催する事に決定し又女子部では來る十一日の日曜日午後三時より語學校に於て集合しバザー開催に就き具体的の相談をする事となつてゐる、多數の參集を希望すと猶委員連は母校援助の爲めに大々的に活動し充分の成功を期する筈で一般からの同情を希望してゐる赤先日委員會に於て援助の宣傳方法として語學校當路に要求し兒童の校舍建築

◉今晩の講習

今晩の講習

今晩の佛教會館に於ける講習は佐藤書記生の「加奈陀の產業」小穴牧師の「宗教」であると

◉野邊地氏の消息

野邊地天馬氏は目下巴里に居られるが、記者への私信には左の如くあつた

只今此ところまで參つて居りまして、すぬぶん遠いところに居るやうな氣がします、しかし間もなく同じ太平洋に臨んだ日本の國に歸ります、埃及パレスチナに立寄つて十一月末には横濱に着く事になつてゐます、一寸おつたよりまで（九月廿四日）

◉アット・ホーム

河相領事及び夫人は來る十一日午後一時から五時迄デヴィー街の官邸に於てアット・ホームを催す由にて諸方面へ招待狀を發送した

◇教會便り◇

◆新西院教會――タウン教會に於て開かれて居た特別便道集會は一昨日を以て大成功裡に終了した、會衆は何時も五十名を下らず、殊に最後の晩は數名の求道者も出て來た

◆三街聖公會――十一日午後七時半からは洗禮式及び洗禮志願式がありウヰルクス氏が日本語で說教をすると

◉野球戰中止　雨の爲めに華府對ピッツバーグの野球戰は中止となつた

◉尋人　領事館では兵庫縣人富士佐太郎氏の現住所を尋ねて居る

◉青年會例會　潮青年會に於ては十一日（日曜日）午後七時半から事務所に於て例會を開催

◇運動界◇

◇ブルーチ良好

昨日のゲームで頭部にボールを叩きつけられて人事不省に陷つたセネターの第三塁手オッシー・ブルーチはワシントンに送られて直に入院エッキス光線で診察を受けたが他の病氣の發生せざる限り大丈夫と云ふことになつたが昨日から解養を申附けられてゐる、然し醫師は明日の試合には出場しても差支ないだろうと云つて居るから大した事はなかつたものと思はれる第三回戰はワシントンに於いて爲

不動々產賣買
水原事務所
ロンドン　加奈陀　保險會社
加奈陀　サン生命保險會社
郵船代理　切符直接取次
メーン街ローヤル銀行二階
電話シー三四四七

本月末日迄に本年度會費を納附なき場合は會則第六條により永久期定總會に於ける選擧、被選擧權をもつ事ができなく及び發言權は規定であります
一、未納の人々は右期日までに會費を集金員又は本會事務所へ納附下さるやう希望致します
一九二五年十月五日
加奈陀　日本人會
329 Gore Ave. Vancouver, B. C.

貸家二階建六室日本人街に遠
設備衛生條件可、月賃六弗、但し
家具一切至急賣りたし
姓名在社

人員募集
ソーミルテーブル働　二十名
場所　一時間三十五仙
バーネットソーミル
募集人若林　誠
申込所　若林豆腐屋
前川商店

ナ、イモウェリングトンコール
松マキ各種
電話シー一七五八
自宅モアー二八三四
平家薪炭商會

鹽鮭製造業者各位
今般當社は東米鮭輸入問屋組合と契約し陸揚一切の通關改賣仕譯倉入れ其他を掌握致す事と相成候間各位此後出荷に際しては
一、船積証には Along Side Delivery. の項目を荷物濱込に際し各汽船會社に記入方御注意被下樣願上候
横濱市本町六丁目八十三番地
國際運送株式會社
横濱支店

廣告
靴製造並修繕
メーン街三二五
小野田靴工場
電話シーモア四九六六

友田帽子製造所
私儀今度御婦人及び御子供衆の冬帽子の製造を左記に於て開始致す何なる樣式にても皆に召する樣至極安價にて御用に應じますから御入用の方は電話で呼び下さらば早速見本を持參御伺ひ宜しく御引立の程偏に御願ひ申します
何ども
西第二街一五七
電話フェヤ一六〇八六エル

スタイル

今明日の天氣豫報
寒し、霧深し
（昨日五一度）

◇營業案內◇
ブルークスチームモーター會社製造のスチーム機關自動車は明日午前十時に小島事務所へ來る事になつた希望者の來覽を歡迎する
ブルックスチームモーター會社の製造したスチームエンヂンは自動車が明朝十時には當事務所へ來る事になりました株主はもちろん一般御覽下さい猶其他御希望の方は是非御覽に御出で下さる事を希望します
メイン街二三三
小島事務所

土地賣る又は交換す十英町住宅倉庫大なる鷄小屋其他家屋あり停車場郵便局より一哩學校より半哩商業も可至極便利價格二千弗仕拂ひは御相談に應ず
J. Heino Albion, B. C.

床屋賣度し店主歸國の為め至急
委細はメーン街一九〇
畠山床

再開業廣告
弊亭今度內外共と一大改革大修繕を加へ料理は元より親切丁寧に萬事客樣本位を以て來る十日土曜日より再開業致し大勉強を以て愛顧御引立の程希上ます
竹の家　畑中
八月　江

各位樣

◇ブルーチ良好
昨日のゲームで頭部にボールを叩きつけられて人事不省に陷つたセネターの第三塁手オッシー・ブルーチはワシントンに送られて直に入院エッキス光線で診察を受けたが他の病氣の發生せざる限り大丈夫と云ふことになつたが昨日から解養を申附けられてゐる、然し醫師は明日の試合には出場しても差支ないだろうと云つて居るから大した事はなかつたものと思はれる第三回戰はワシントンに於いて爲

辯護士
エー・エッチ・ヤング
（日本語を話します）
東ヘステングス街一九三
事務所メーンヘステングス角
ドウンソン建物四〇一
電話シーモア一四〇二
一六二七

新古ストーブ
大勉強
メーン街三二四
上野家具店
電話シーモア四二八二

診察時間
自午前十時　至午後八時
內外科、婦人科、小兒科
公認下高原醫院
ドクトル　下高原幸藏
フェヤウエル街一西第十
自宅　事務所　電話事務所シ一四五五
同自宅ヘビユー一四〇六二
一、血液檢査及び六百六號の注射治療をなす
一、ウオークマン・コンベヒーション・ボードに關する手續を致しますから怪我をせられし者は至急本院を尋ねられよ
エッキス光線及び紫外線療法の設備あり

山靴製造並修繕
バウエル街一六三
太陽靴工場
加藤支頭夫
電話シー九四五五

ミカドタキシー
電話シーモア二五二四
市內五十仙

ダイヤタキシー
市內五十仙
電話シー四九六六

千葉自動車
メン街二〇八裏
電話シーモア八八三

名畑タキシー
エキスプレス
電話シーモア二五二四
市內　ハイ七六五
五十仙

診察時間……自午前九時至午後六時
ダンレビー街上西旅館七號電
電話シーモア三五六一エル
夜間診察……東第三街一九
電話フェヤ二
四一七アール
岸本憲一

各種時計修繕金銀細工一切
ウオータマン万年筆特約販賣店
米滿時計店
メーン街八九四八
電話シー八九四八
自宅　オクスフォード街二三七
電話ハイ三二二ワイ

加奈陀在留
邦人名簿
定價一冊壹弗
編纂事務所
バウエル街二三四
編纂人吉田龍一

マニフアクチャラー
生命保險代理店
日本人部
船切符代理店
辯護士
日本行
信夫三郎事務所
バウエル街一九五
電話シーモア二〇九四
加奈陀
古兵協會
日本人支部

Sey
3696
市內五十仙
山陽商會內
サンヨータキシー

五十仙タキシー
でんわ
シーモア五八六
高田タキシー

五十仙
タキシー
電話シーモア
一二六九
福村、小笠原

でんわ
シーモア九五
ヤマタキシー

OBタキシー
メーン街一五〇梅月內
電話シー
3938
上田

小說

幻の塔

長田幹彦作

（七十五）

照子は嘲るやうに、

「局外者のあんたにたつてさう見えるでせう。か、、、。だから私があの方が嫌ひになつてしまつたんだわ。あんまり馬鹿〳〵しいんですもの」と、云つて「ねゑ啓二郎さん、それで光雄樣は佛樣の所へ帰らしつて？　それともまだ順接にゐらつしやるの」

啓二郎は一寸門の方をみて

「さあ、今ゝ春さんに何かさう云つてゐらつしやいましたから、きつと伯母樣が彼方へ出てゐらしつたんだらうと思ひますよ。ねゑ、照子さん、今日は何んだか問題がムツかしくなりさうですねゑ」と眞顏でいふ。

照子は投遣りな調子で、

「私、もう河うなつたつて、構やしないの。あんたも聞いてゐたとほり、あの通度はあれなんですものの。私、光雄樣が佛樣に何を御願したやつたつて、ちッとも恐かないわ。そのかはり啓二郎さん、もしもの時には貴方私の味方になつて呉るわねゑ？　私、それだけお願しといてよ」といふ。

啓二郎は感つてうなづいて見せた。

さうしてゐる所へ、小間使のふ春が急ぎ足で入つて來て、

「あら、まあ、お嬢樣、こんな處にぐずぐずしてゐたんでございますか。唯今方々お探し申しましたんですけれど、何方にもゐらつしやいませんので」と云つつて、笑ひながら「あの、お嬢樣、唯今洋館の應接の方で奥樣樣がお召でございますから、どうか大急ぎでお出で遊ばして頂きたうございますわ」といふ。

照子は眉根を寄せて、不愉快さうな顏になりながら、

「さう、じゃ私、すぐ行きますから、お前向へいつておいで」と冷へて、啓二郎の方をみながら、

「啓二郎さん、愈斷腸の支度が出來たわねゑ。私、今日こそ思ふ存分云つて上げる積りだからもし私が制ふから呼んだら、あんたもすぐに來て、今の話をすつかりして頂戴よ。だけど、あんた風病だから、伯母樣の前へ出たら、又もし〳〵して何んにも云へないんぢやないの。私、そんなこと嫌あよ」といふ。

啓二郎はにや〳〵笑つて、困つたやうに、

「全く、問題が問題ですから、僕伯母さんの前で、今迄に一度もそんなことを口にしたことがないんですもの眞に困りましたなあ」と、頭を掻く。

てる子はそれを聞きすやうに、眞顏で、

「啓二郎さん、そんな調子を吹いちゃ駄目だわ。今日は私、ほんとに自分の運命が岐れる日なんですもの。あんたほんとにしつかりして呉れなけりゃ駄目よ。ねゑ、啓二郎さん、それぢゃ私、向ふへ行きますから、頼みましたよ」と眼顏で力を付けるやうに云つて、照子はそのまゝ啓二郎の御座を出て行つた。

照子は又さつきの應接室へ歸つてくると、ふてぶてしくソエランダの出口のところにある卓子に、光雄と伯母樣が坐つて、何かぼそ〳〵話り合つてゐた。照子が入つていくと二人はピタリと話をやめて一樣に此方をみたが、その時、伯母樣の顏には何とも云へない不思議な表情が浮んでゐた。彼の女は何時も事大な問題に逢着した時には、きまつてさういふ顏付きになるのであつた。

照子は此ッ方から何も云ふとはないので、黙つてそのまゝ伯母樣の後へ行つて立つたが、伯母樣は底光のする眼を据て、照子の顏をキッと見据ながら、

「照子、まあ、お前、一寸坐へ來てお腰掛なさい」といふ。

照子は案外自分が落着いてゐるので、態と唇は、頑をしながら黙つて、伯母樣の隣の椅子へ腰を下ろしたが、伯母樣はその樣をにく〳〵しげに睨めつけるやうにしながら、

「照子、お前は、まあ、ほんとに何んといふことをして呉れたのだい私は今光雄樣から伺つて、私まで穴へも入りたいやうな思ひをしてゐるぢやないか。ほんとにお前は……」と云つて、後は舌がもつれてしまふ。さう云ふ中にも母親の眼には涙が浮んで來た。

照子はそれをみると、われにもなく嘲けるやうな笑ひが唇に浮かんで來て、きッと光雄の眼のところを睨みつけたが、やがて落着いた聲で、

「母樣、そのことなら、何も御心配遊ばさなくつたつていゝんでございますよ。私あとでゆつくりお話しいたしますから、この場はこのまゝお聞き流しになつて置いて頂きたいんですわ」といふ。

「さういふものかねゑ。さうすると何だねゑ、お前なぞ犬猫に生れて來たら、隨分持てた方だらうねゑ」

お里はもう玉のことなぞ全く忘れてしまつて靜かな春雨の窓際にユックリ腰を下してゐる。源滅もいつか衆をすぼめて、下から飽かず主婦の美しい顏に眺め入るのであつた。

「御冗談を仰しやつては困ります犬猫でなくつたつて、奥樣！あなたがそれは御尤なさい。犬でも猫でもかうして時節が來るまでは、決して女に惰ふものではありません。何んなさみしい山の中、森の下で會はうとも男が女に手出しをするなんていふことは決してありません。考へて見れば一日に犬猫のやうだとか、畜生のやうだとか申しますが、この犬猫ぐらゐ行儀のよいものはありません」

「さうですとも……それが證據に犬猫の方は感心です。たゞ時節が來たにしても、女の方で嫌ど思ひになりますよ。それに時節が來たにしても、女の方で嫌ど思ひになりますよ。それに時節が來たにしても、女の方で嫌ど思ひになりますよ。それに

兩大師をまね

ヤリ損じた句佛上人

仲介者のワナにかゝつたと

「聲明」を發表す

◇「東本願寺」の驅動

交部當局からの勸告により、九月十九日辭表を提出した東本願寺法主大谷光演伯は之より先十八日午前九時上海東京ステーションホテルに投じたが、足痛の爲め一切面會を謝絶し、勝山間題を憂慮して問題の經過を本願寺にある伯の令弟とも一寸顏を合はせたのみで何事も語らなかつたが夜に至つて過去及び今後の問題について次の通り聲明を發表し、病床中にけれは田野に拉取されたのであるから之をことごとく支拂ふ譯には行かない、私はこれに對して種々交渉を重ねたが圓滿に運ばず、遂に强制執行を斷行されるに至つたのである

負債を生じた理由

一、本願寺の經費は年額百萬圓乃至百二十萬圓である、このうち私共連枝入家族一年間の生活費十萬圓と定められ本願寺總經費中から十萬圓引去り百萬圓から百十萬圓の間において本願寺全部の費用、付奉成、改良、宣傳費等を支出して居るが現今の如く諸物價の騰貴時代には華族としての體面を保つには餘りに困難なので、不足の費用を他の方法によつて求めたのである

今後の處置

後繼法主は內規により光暢師が就任し本願寺及大谷家の債務は實はその位の額であるかよく存じないが、昨京の上寺務當局と協議の上、なければ一切申し上げられない

流用

しないと契つた爲め私は光よりこのことを破綻に導くものと考へる餘地もなく昨大正十三年九月中旬三井銀行支拂ひで百五十萬圓の手形を振出したのであるがいづくんぞ知らん田野は私と會社との間に立つて他の目的を持ち何枚かの不渡手形を濫發したのである、第三者に渡つた手形の保持者は私と對して斷然に

支拂

を要求するが元來そ

◇女生徒の髮

◇切らせて一ト悶着

熊本縣球磨郡一勝地村小學校の女訓導加藤孝子が體操の時間に『君さん、一般運動をする場合は髮の毛の長いのよりも短い方が便利です』と講義をした、これを聞いた女生徒の面々、私も切るは、わたしだつて髮を短くして天下のスポークウーメンになるわ、と卅五名の女生徒が殺鍵を持つて來て吾も～吾も～とクリ～切主になつてしまつた、怒つたのは父兄達で『女の髮を切るのは足になる時か入棺の時だけだ、さあ元々通り娘の髮の毛をのばしてくれるか、さもなくば斷髮を勸めた先生が九切主になつてくれ』と此の熱大騒ぎをやつて居る

ふの心事を語る一句を『心中は秋晴るゝなり雨の森』と書き典へた

聲明書

問題の經過

從來私（大谷光演伯）を中心に種々の問題が世間に傳へられたが、百五十万圓の手形問題に關する其相はかうである、女那の天津附近新花生に中國物產株式會社の所有する土地一萬坪があるのを私は租借することにした、その目的は從來日本に輸入される綿花の年額六億圓に上るを豫て苦慮に思つて居たのでこの土地に

綿花

を栽培して輸入防止をするためと本願寺經營の財源にあてる爲めで之れは佛教大師や弘法大師の範に則つたものであつた、仲介者たる田野は深く信

新生涯への門出に

榮爵も讓つて海外へ

歸朝後は諸國行脚の光演師

大谷光演は何の條件もなく二十日朝京都着の二等急行車で歸洛、鐵色御召の衣服に同色の袴、茶ぬひ紋の羽織に麥藁帽といふいでたちで飄然として歸山した、師は昭

管長の後任は、大谷派では明年が一年に達したら顯管長になるのであるから勿論光暢が大谷伯の相續人であり法主でもあり管長になるのである、しかし

光暢は自ら修學の時期であるから或は事務代理を設くかも知れぬ、ソレは歸山の上寺局の者と協議して決定する、或時期が來て西本願寺にあつたやうに、末寺や信徒が復興問題をおこしたら再び法主になるかつて？ソンナことは今少しも考へて居らぬ若しおこつたとすれば好惡は別すがソレは抑へるつもりである法主を辭して後は矢張り本願寺

◇寄書◇

東路の旅（十）

晩市に歸るまで

林月光

パックの溫泉は二つある、一つは町近くで大きく政府が立てたものでシー・ビー・アールのではない十五萬弗かけた今一つは山にあるのでこの溫泉の方があつい、自動車で行くと二時半、足で行くと一時半上るのだ

◇

吾々は町近くの大きい方へ向つた、行つて見ると實に立派だが日本のとは違ふ、海水浴場になつて居る、中へはいると水泳服をくれる、それをまとつて入る男女共である、大きな池の方は長い、一町位あつた、なま溫かで八十五度にしてある、水泳をする事にしてある、これで運動してから横の自然池に入る、丸くなつてゐて太陽は直射してゐる、見物人の休むバルコニーが三段になつて山來て居る小さなバスへ入ると實に熱い、自然にわいて出る溫泉だ、肌がすべ～する湯だ、この國で初めて自然の溫泉に入つて見た、シカゴ、ニューヨークから來たと云ふ客も湯の中で喋す、その中に午前十時頃になるとホテルから澤山の人がやつて來て人の山となつた、湯の中の都會が出來た、吾々は十二時まで四時間程ぶらぶらで遊んで出てゐる、中にはいつて水泳服をくれる、それをまとつて入る男女共である、大きな池の方は長い、一町位あつた、なま溫かで八十五度にしてある、水泳をする事にしてある、これで運動してから横の自然池に入る、丸くなつてゐて太陽は直射してゐる、見物人の休むバルコニーが三段になつて山來て居る小さなバスへ入ると實に熱い、自然にわいて出る溫泉だ、肌がすべ～する湯だ、この國で初めて自然の溫泉に入つて見た、シカゴ、ニューヨークから來たと云ふ客も湯の中で喋す、その中に午前十時頃になるとホテルから澤山の人がやつて來て人の山となつた、湯の中の都會が出來た、吾々は十二時

ニューヨークから來たと云ふ客も湯の中で喋す、その中に午前十時頃になるとホテルから澤山の人がやつて來て人の山となつた、湯の中の都會が出來た、吾々は十二時

峰が見ゆるあたりは美である、壯である

◇

世界の客を吸ふのに相應わしいと思つた、女たちが馬に乘つてかけめぐる樣子も面白い、茶店も二つはある、一人入りのバスもあり一般の大湯もある、この湯の方が三度位い高溫の由、入つて見たそして記念帳へ署名した、水源の板にも「月光林」とはり込んだ、そして二時間ばかりして來たスプリングホテルは一泊五弗以上である、私は、ロハで御馳走になつたのだ

◇

次の日なつかしいバンフを夕の汽車で別れた、ロッキー山中は寢ながらに過ぎた、ゴールデンも夜の中、ローヂャスパークスで朝になつた、そして前の旅路をくりかへして考へた、旅の上の收穫も澤山であつた事を喜んだ、何と面白き旅よ、喜びの旅よ。旅の好きな私にはこの上もない愉快さをみたされた

◇

チェースへ再びかりて玆で話しになり、キャンプロップスも過ぎて晩市へ歸つたのは九月十日午前七時であつた、家へついて見ると妻と子供と犬と鷄とが首をのばして待つてゐた、先づ～變りもなく留守して居てくれた事を喜ん（終り）

生み落した死兒を燒いて粉にして飲む

「迷信」からオソロしい

臺灣婦人の犯罪

寧中警察で、九月十二日午後三時臺中州大甲郡の伸張氏好（二）を引致取調べると意外にも同人の口から慘忍な事實が告白された、それによると伸は去る八月三十日死兒を分娩したがその處置にこまり同僚の帳子綱（七）と共謀して右の死兒を黑燻さしそれを粉末にして酒の中に入れて飲み續けて居たといふので目下引續き取調べ中であるが原因は產後の出血を止めるに効能ありとの迷信によるものらしいと

棺桶の夢

正夢になる

試合で半死に

◇福島の師範生

第四回福島縣下中等學校運動競技會は、九月十三日福島市にて擧行、各種競技を催し出會者三百名に達したが右のうち福島市柔道試合に於て福島師範生第二部生小椋康雄（二）は福島商業河田繁との試合にて相手を巴投げにせんとし先づ自ら後方に倒れた際畳に頸部を强打し頸部の神經を切斷昏倒し大騒ぎを演じたが生命危篤である之より先康雄は棺桶に入れられた夢を見たと云つて居たが不思議な因緣である

女房が姙娠

少女を

凌辱して

絞殺した痴漢

九月十二日午後三時頃群馬縣利根郡薄根村大字下沼田金剛坂で同山の住職高山孝順二女ツネ（三）を凌辱の上絞殺した犯人については沼田署で極力搜査中の處、十四日同郡沼田町大字沼田一六七四豆腐商熊吉次男戶所善雄（二）を引致して取調べの結果十六日朝に至り犯罪事實を自白した、同人は妻きぬがすんは若い頃、犬のたわむれに熱湯をかけて以來狂人になてしまつたのださうで『衛生課長』が死んだため下關に惡疫がはやらねばよいがと土地の人は云つてゐる

◇靜岡縣　志太郡島田町太田重一（三）は九月一日夜十一時頃隣家なる卷野某妻せい方に夫の留守をうかゞひ夜這ひに出かけた、ところがそこには意外にも溜志德といふ荒男が居て手も足もなく押へられる、よく聞いてみるとせいは前日轉居した後であつた、重一百方陳謝して『以後はよく氣をつけま

◇新篇日本便り◇

◇下關市　市內で『衛生課長』といへば誰一人知らぬ人のない名物男水上清一ノンが死んだ揮一つ身につけず市中をさまよつてドブ溜や塵箱から拾ひ食ひをしてゐた處からこの綽名があるので清さんは對しては警察部では『硬で道中がなるわいな』にしてゐた清さ

目下姙娠中で闇淋しさの餘り同日午後二時頃沼田町西倉內會社員金井某の娘トヨ（四）を凌辱せんとして目的を果さず、其後前記ツネの小學校歸途を待受けて金剛坂で二回暴行を加へ、口中に泥を詰め込んで手拭で絞殺し兇行後死体を芋畑に投棄したもので、犯罪發覺の動機は同人の家に血痕附着の手拭と痕又が發見された爲めであると

和洋雜貨食料品
晩市アレキサンダー街四三三
電話ハイ七一二
福井商店
福井旅館

日本行貨船切符取次仕り候
雜貨食料品
晩市バウエル街四五三
電話ハイ四八九
エキスプレス
郵圖一二六四
堀善商店

再開業
あんまま
バウエル街三四六の十五號室
河邊齒科醫隣室
松宮物四郎
電話シー二五〇六エル

マコール
キは極上等を
安くて早く屆ける
セルカークウードヤード
電話シー六五七三
夜はハイ三一九二エル
住宅マポール五三二ワイ
柳大倉

葬儀一式
最も設備完全にして日本人諸君には特に親切に取扱います
晩市メイン街六一二
エドワード葬儀社
電話シー一三九〇ヤビュー六〇八

和洋雜貨食料品
晩市西第六街七五八
小財商店
小財初次郎
電話フエモアント五二

新荷到着
●蟹水煮　一鑵　五十五仙
●北寄貝　同　三十五仙
●あわび　二鑵　八十五仙
●帆立具味付　一鑵　二十仙
●奈良漬味淋漬　二鑵　五十五仙
●日本橋漬　一鑵　三十仙
●保万合漬　同　同
●福神漬　二鑵　四十五仙
●なす辛子漬　一鑵　三十仙
●粕漬奈良漬　一斤　三十五仙
香村商店
66 Powell St. Vancouver, B. C.

メープル
洋食店
當地御通過の節は是非共御立寄り何とぞ御試食の程を御待ち受け申して居ります
皇港市西第三街七一九
長末、吉岡、川田

診療
回新療法カイロプラクテツク
を以て諸病の根本治療
晩市アレキサンダー街五〇四　齋日本病院隣
自午前十時　至午後七時
伊藤　山崎
電話（ハイランド三〇二九）
療院

▲助產婦案內
東デヨーヂヤ街七五一
古本初枝
電話ハイ三一八一アール
メーン街一一二
西澤すみ子
電話シーモア八五二〇
晩市プリンセス街二一五
ユレカルーム三階卅一號室
高橋喜志子
電話ハイ三四九九エル
不在中はハイ一七六三オール
バウエル街二〇三
田邊よし子
電話シー三一四六
バウエル街三八六ホテル
ウオード二〇五—六號室
立石哲子
電話シー八〇八八
バウエル街三九六ホテル
ウオールド一一三號室
渡邊糸子
電話シー一四三ワイ

助產婦
新西晩市ユウン街三〇七（クヰンスボロウ）
大西さだ
電話七七八アール

●鮮魚●青物
●かまぼこ製造卸小賣
●鳥牛肉
晩市バウエル街三三三
前川魚店
電記シーモア三七八二
住宅シーモア六二六七エル

男女洋服仕立並にプレス
各種レンコート販賣
晩市メーン街二二二
相星洋服店
電話シーモア三三七六

最も良き エンジン ボート
▷＝物　賣＝◁
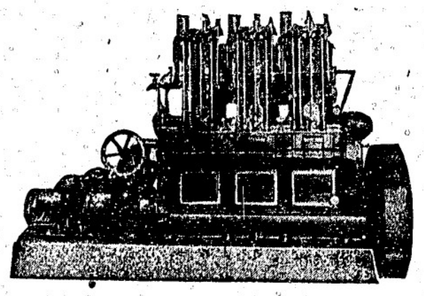
「ペニー&ポーター」
エンジン……六十二馬力
セミ、ディゼエル、マリーンエンジン
全部完備
附屬品其他一切付
値段は至極安し
販賣所　晩香坡市西第六街一一五五
晩香坡マシーナーリ
デーポー商會

Canadian Pacific to Japan
シーピーアール
日本航路船
エムプレス・オヴ
ルシア　十月十五日發
オーストラリア　十月廿九日發
エシア　十一月十二日發
カナダ　十一月廿八日發
最も立派……
最も高速力……
最も大形……
最も新式型……
各船に日本人通辯をたき日本人乘客の接待に當る
日本食供給の準備あり
航行各二週間毎
（晩香坡市發美府經由）
SETO MORE
Asiatic Passenger Agent
CANADIAN PACIFIC (Ocean Traffic)
J. J. FORSTER
General Agent
Vancouver, B. C.

井上洋服店は
男洋服を專
どんな格好にも
どんな御好みにも
洋服
問として
を御注文と
寸分違はぬ
やうに作ります
どんな特別製にも
恐らく完全に……氣の利いた……而も値段が割に安いのに
御客樣はスツカリ御滿足下さる事と信じます
場所はコーナ街二〇三
井上重隆

サンガー夫人は何を叫ぶか？
何うして實行方法を敎へるかは
最近日本より着せしパンフレツト（小本）にて知る事を得さす—方法を研究なさる方は賣切れぬ內二弗御送附の上一時も早く御注文なさい（此の本はサンガー夫人著作の原本を日本譯したもの故未だ曾て知らない事をもなたにも解りよく說明してあります）
最近着荷　毒取藥、一千號（——病藥）二弗　毒掃丸
晩市バウエル街二五〇
電話シーモア四〇八七
文化商會

阿波屋の猫

第六十四席　桃の如燕

◇牛馬の居所

烏帽子源三郎は翌日木野村の脇屋を立つて若松の城下を指して道を急ぐ、それより二日を經て城下に入つて急つたが北浦の町の旅宿角屋に宿つて牛馬の居所を尋ねるつもりで六方に草鞋を脱ぎ、當分是に泊つて牛馬の居所を尋ねるつもりの時しも嘉政四年の暮のことで、日々城下の武家邸、又は旅館をそれとなく調べて歩いたが、どうもそれらしい人物は見當たらぬ、この年も暮て春のことであつたが角屋の若い者から ○「お武家様あなたの尋ねてお出なさる方に能う似た人は今日茶屋町で見かけましてございます」と聞いて 源「ナニ拙者の尋ぬる人物に似た者を見かけたと、してその者の居住を突き止めて呉れたか」 ○「ハイ、かねてからあなたに慎まれて居ります、源三郎が角屋を是を見付けたる褒美に一回下さるとのこと、何しろ驚き付でございます、すから表へ出ると一生懸命往來の者に気を付けて居りましたが、今日城下外れまで使ひにまゐりました帰りに、この人を見かけましたから後を付けると朝日屋といふ旅籠屋に入つてまゐりました 源「ソーム、城下外れの朝日屋と申す旅籠屋に入る所を見かけたか、では早速に入つてまゐりました 源「ソ様だよ」 ○「一時金時日屋に來た時はもう七ツ下り、城下外れに出た時はもう日が暮てゐた、朝日屋といふ記しを目當に急つたが、すぐに判りました、城下を外れやうとする角の古いが大きな旅籠屋です、ズイと居へ入つて 源「畔せ」 ○「居にゐる若い者が 源「イヤ、はつて居ります、源三郎が角屋を出た時はもう七ツ下り、城下外れに來た時はもう日が暮てゐた、朝日屋といふ記しを目當に急つたが、すぐに判りました、城下を外れやうとする角の古いが大きな旅籠です、ズイと居へ入つて 源「畔せ」 ○「これは入らつしやいまし、およしでんむ客様だよ」 ○「ふと源三郎が 源「イヤ拙者は道にまゐつた者ではない、少しお尋ねたいとがあつて山で來たが當家に石崎と申す仁は泊つて居られるか」と聞いたが是は木野村の脇屋にて牛馬が名乘る人物は宿帳には石崎と記してあつたのが果して是が尋ねる長藤牛馬であれば何でもないが人違ひであつたそこでわざ〳〵此地に出向いてまゐつたやう茶茶第である ○「左様、ヘエー石崎さんと言ふ人を尋ねてお出でなさいましたか 源「左様、是は探し當て嬉しい禮である」と懐の紙入より一両出して渡した ○「ヘイ、どうもそれは過ぎだな、エ、少々お待ち下さいましそんな人が居るかどうかを主人に聞いて見ますから」帳場に來て此事を尋ねると 主「そんな人は泊つてゐないな、ナニ彼の人か、その石崎といふ人を尋ねてお出でなさつたは」主人が想つて來た。

◇牛馬の居所を尋ねるつもりで六方に草鞋を脱ぎ、當分是に泊つて牛馬の居所を尋ねるつもりの時しも嘉政四年の暮のことで、日々城下の武家邸、又は旅館をそれとなく調べて歩いたが、どうもそれらしい人物は見當たらぬ、この年も暮て春のことであつたが角屋の若い者から ○「お武家様あなたの尋ねてお出なさる方に能う似た人は今日茶屋町で見かけましてございます」と聞いて 源「ナニ拙者の尋ぬる人物に似た者を見かけたと、してその者の居住を突き止めて呉れたか」 ○「ハイ、かねてことでございますが若しあなたの尋ねなさる方と違つて居りました時は…… 源「イヤ、その様に心配を致すには及ばぬ、違つて居つた時は改めて尋ねて貰ふであらう ○「さうでございますかね 源「その時は又一両駄賃金に致す ○「それは有難いとで、なるべく違つて居れば宜しうございます、さうすれば又一両儲かる」と言つたが慾張た奴があつたもの、源三郎は跡を追に身仕度いたして、宿屋の若い者から教へられた通り城下外れの朝日屋と申す旅籠屋を指してまゐつたが果して尋ねる藤の長藤牛馬であれば直ち是を討つて了ふつもり、一度この時は正月の七日のことで世間で七種のとて大さう賑

都々逸

縁起棚、あなたの寝顔を、そうつと戴せて、あたしばかりの、守り神

◇

泣きながら、抜けた座敷も笑顔に受けて、お前の寝顔を守り神

◇

腹の立つ、よそのお酒を、默つて腹かし、あしたのお目ざに、する怨み

◇

遠出駅、鐘や鴉の苦勞もなくて一番あとから、夜が明ける

山靴製造業 ウオーター街二八番地（移轉）日本人諸君を常に大勉強で御得意として居ります 307 Carrall St. W. Wilson

洋服裁断縫 女子供物 方實地教授 習得御希望者は來る十月十日までに御申込み下さい 詳細は左記へ（御問合せ下さい） 東カドバ街二三二（消防隣町） 電シー六一五三三エル 青木教授所

ブレッド ウエディングケーキ バースデーケーキ 洋菓子類一切製造 ■英味にして廉価 御賣も大勉強で御用に應ず パウエル街三四二 パウエルベーカリー 電話シーモア六九八五 布田怒

切花、鉢植、婚禮用、葬儀用 花環を安價で 御用命に應じます パウエル街三〇八 中村花屋 電話架設中

新式シヨボレー 九百廿弗（五人乘） 千百七十五弗（箱形二人乘） 千二百二弗（同五人乘）

新式ナーシユ 千九百五十弗（五人乘） 二千百七十五弗（箱形五人乘）

新式エツジヤツク 千四百弗（五人乘） 千六百九十五弗（箱形五人乘）

カデラツク 五千二百廿五弗 以上 ヤックモーター自動車會社 梅津 1062-32 Georgia St. W. Sey. 9045

運送業 晩香坡市パウエル街二四九 誠心堂内 若林市藏 電話シーモア四八八四 自宅シー八四三七エル

◉奮闘の原動力は健康に 健康の母は胃腸の強健にあり

健胃固腸丸 三〇 五〇 一、〇〇

清腸 五〇 一、〇〇

ヘルプ 五〇 一、〇〇

◆下痢……腹痛◆ ◆ラハリブシ りあめ効きし著に

しぶり腹には先づ下劑で充分腸の汚物を排出したる上清腸を服用せば理想的に治癒します

△尚小兒衆には專問の御藥がございます

御藥は 誠心堂 パウエル街二四九 電話シー四八八四

御祝用の蒲鉾 細工物一式御用ニ應ス 多ジニカワラズ御引立ヲ願フ 株商組 熊板 107. DUNLEVY. AVE. VANCOUVER. B.C. 電話シー4164.

Japanese Brokerage Co. 332 Powell St. Vancouver, B. C.

賣物 ルーミングハウス 場所上等にして家賃百廿五弗 室數四十八 最新式 其他大小ルーミング、果物店及び各種の賣物澤山あり 價格五千七百五十弗 土地家屋賣買登記交渉手續 通辯代書百般代理事務 パウエル街廿四番地 奥村事務所 電話シーモア六四六七 住宅ハイ三〇六三エル

晩香坡市ゴーア街三二九 加奈陀日本人會 The Canadian Japanese Ass'n 329 Gore Ave., Vancouver, B. C.

薩摩合羽製造所 雨具合羽は表黒裏中間に油紙入 パウエル街一三八 坂上利三

新古家具及金物類 大工道具一切 日本レコード 大正琴三味線 直輸入 及附屬品一切 書籍機の修繕致します 東カドバ街一三八 竹内家具店

西洋風呂もわります パウエル街二六一平 壽湯 重山英熊

毛織物 本店は當市にて長年營業し品質精良常に日支人の顧客を歓迎致します、シャツ類其他一切お客様の寸法に合ふやうに裁縫し西洋客人の店で出來合品をかい買求めになる場合と異なり總て快適且つ其上各種衣類羊毛類も取揃へあり是非御用命の程願上げます 心田裁縫公司 W. Samden Co. 436 Columbia Ave Vancouver, B. C.

料理屋飯屋案内（いろは順）

電話シー四五七七 吉野乃やすらぎ料理 アレキサンダー街二六三

御料理 アレキサンダー街三三六 いろは 電話シーモア五三四九エル

晩市パウエル街二二九 かき飯 千鳥 電話シー二六九九

アレキサンダー街三二〇 樂々 電話シーモア四八一四

晩市メーン街二三九 音羽亭 電話シーモア八六九五

メーン街二〇六 おすしうどんそば 丼物一切其他品々 やよひ 電話シー二二九六 海野けい子

晩市パウエル街二二九 御料理 丸福亭 電話シーモア六〇九五

會席御料理 おめし 手輕料理 晩市ゴーア街貳壹五 ヤマタキシー南側 ○万 電話シー四三九八 パウエル街二六四

時計貴金屬 寶石類行商 晩市東カドバ街一三〇 石神清 電話シーモア八六三六エル

晩市パウエル街四四一 おすし天ぷら丼物一切 林家 電話ハイランド一九九

色々辨當並にめし 電話シー五七八二 晩香坡市パウエル街三九三 ○一めしや

パウエル街二五〇 なべやきうどん、そば どんぶり物一切 天狗 出前致します 電話シー三五三八

めしうどん、そば どんぶり物一切 パウエル街二五一 鶴の家 電話シーモア四一〇九 中川つる

御料理 晩市パウエル街二六一 曙めしや しげ子 あさ子 すゞ子 電話シーモア四〇三二

晩市パウエル街二六六 日の丸 電話シー三四三三

會席御料理 東カドバ街四〇〇 梅川 電話ハイ一三二七アール

手打うどん同そば すし 仕出し致します パウエル街二四六 二コく 新谷三吉郎 電話シーモア三四五五

うどん そば めし 丼物 品々 氷水 品々 晩市ダンレヴイ街一三一 電話シー三五六一アール おきな屋

パウエル街四三九 九州屋旅館 江島順藏 電話ハイ三九八八エル

あんま 採療治 新式電氣治療器 パウエル街三六六 ルーム 猪本キヌ 電話シーモア八六三六エル

FORD TAXI メーン街二二八 フオード タキシー 電話シー七五五七 石坂、富山

和洋食料品一切 精米業 貫つきも大勉強で致します 運送業 アレキサンダー街四七四 酒井精米所 電話ハイランド四五二

大工道具一切 晩市パウエル街三六三八 秋山金物店 電話シーモア七五五四

晩香坡市パウエル街三四四 石炭運送 前川販賣 電話シーモア二二四〇

三山 かまぼこ製造 卸し小賣 晩市ゴーア街一二四アレー 電話シーモア三二六四 124 Gore Ave Rear. Vancouver, B. C.

關根旅館 晩市パウエル街三五五 館主 關根なか 電話シーモア三五八九

今度メーン街を閉館して暫時の間は出張寫しを致しますから何分御引立を御願ひ申します 有門寫眞館 東カドバ街七四七 電話ハイ八七六エル ステプストン停車場となり 同支館

鍼灸按腹 鍼灸治療 西洋マッサージ 電話にて御用仰せつけ下さい 晩市フロント街一四八 島森キヤビン 電話フェヤ四二三一エル 増田かね

御旅館 晩市ジャクソン街壹貳貳 井上倉次郎 電話ハイ一〇二三エル

T. MAIKAWA 369 Powell St. Vancouver, B. C.

秋冬物新荷着 ◇スエター類 ◇アンダウェア ◇ハツト ◇ギヤベヂンコート ◇切地 ◇毛布 ◇靴下類 ◇キヤツプ ◇バンス ◇雨具類

◆子供用、婦人用、子供用、ベビー用 ◆最新流行品、スタイル色合 ◆値段の高下御好み次第 凡て豊富に整ひました

秋の御買物は 是非前川で御求めを願ひます

晩市パウエル街二六九 前川商店 電話シーモア参七貳壹

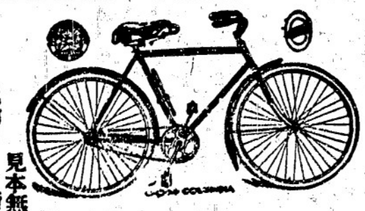

見本無代進呈 晩市メーン街壹壹貳 電話シー八五二〇 ターメー自轉車店

英米加高名品在荷豊富各種新古御好み品を常に勉強して居ります コロンビヤ號加奈陀特等品四十弗以上六十弗 ビーヤース號米國同 六十五弗、六十七弗 ビー・エス・エー號英國同 六十弗以上百弗 エムパイヤ號同 四十弗特價廉限 クレセント號加奈陀製 四十五弗

自轉車は專門のターメーで 德用中古十五弗以上色々各國附屬品一式 子供三ツ車自動車多數著 五弗以上廿二弗迄月拂新古取替 乳母車其他車類タイヤ取換（直し一切）

石炭 晩市ゴーア街一三〇 マキ 當山運送舍 電話シーモア三九六六 當山、荒木

内清潔、各室湯水スチームヒーター附 高等旅館 ホテル・ウオールド 高橋菊助 パウエル街三九六 電話シー三七八八

C. N. S. CO. 337 Gore Ave. Phone Sey. 839 Vancouver, B. C.

人員募集 シー・ビー・アール ケットルバーレー 鐵道線ギヤング ショップ働

日加用達會社

シー・ビー・アール 大阪商船 日本郵船 各汽船切符販賣 （晩香坡市ゴーア街三三七） （電話 シーモア八三九）

和洋食料品一切 パウエル街二〇五 書下村商店改め 岩本商店 電話シーモア三三九三

和洋食料品一切 並に運送業 晩市東カドバ街六二二 渡邊商店 電話ハイ二二四八エル

葬儀一式取扱 設備完全親切丁寧 ナンエンド トムソン 葬儀社 晩香坡市ホーマー街五三 電話（晝夜）シーモア貳貳