Vol. 20 No. 5611 Wednesday, November 4 1925 TAIRIKU NIPPO 大正十四年十一月四日（水曜日）第五千六百十一號

大陸日報

TAIRIKU NIPPO
(THE CONTINENTAL DAILY NEWS)
PUBLISHED BY
TAIRIKU NIPPO SHA, LTD.
135 CORDOVA ST. E.
VANCOUVER, B. C.

本紙定價（前金）
壹ケ月 六拾五仙
壹ケ年 四弗貳拾五仙
壹ケ年 八弗貳拾五仙

株式會社大陸日報社
發行所
晩香坡市東カドバ街一三五
電話 バンクーバー 三〇六五

●新古家具賣買
落合商店
命の種蒔上ます

印度總督の更迭（三）

（七）

◇反抗より協調へ

但し其の反抗主義のダス一味、——而して非協同主義のガンヂと嫉、近來は、漸次、協調主義に歩み寄らんとする形の顯著になつて來たのであつた。——中にも前者は、非協同主義者が妥協論に於て、バーケン（ヘッド）ダス（ガンヂの三頭會見をさへ目論んで居たのであつたが、嘗て、其の彼が、去る六月十六日に死去したので、其の計畫も頓挫に終らねばならなかつた。——併しながら、彼の後繼者として、印度自治黨——即ち反抗主義者の一團を率ゆる事ぜなつたプンヂト・モチラル・ネールーは、元來が協調贊成者として知られ、同じくダスの腹心として、彼のカルカッタ市長たる地位を繼ぎ、ベンゴル州の自治黨を統制する事になつたセン・グプタも亦、必ずしもネールーの態度に服せざるものに非ざるが故に、今後の印度自治運動の方針なるものは大体に於て、「反抗より協調へ」の態度に出づるものと推測し得らるゝものなのであらう。

（八）

ガンヂの統率する印度國民黨の態度としても同樣である。——其の所謂「非協同」の運動は、既に、惰性を保ち居る次位のものとなり、彼自身として、何等かの新局面展開に大なる凝らざる可らざる狀態に陥つて居る。——從つて、印度に於ける對英的二大潮流の「反抗」及「非協同」運動なるものは近來、微温的となれるの事ふ可くもなく、但し、其の動機の如何に至つては、色々に解釋せらるべきものであらうとしても、兎に角、觀やうによりては、容易ざより、吾輩の方向に轉換せるもの、——而かも、之れは、何を云へば、一時的現象なのであつて、英國の出や、如何によりては、又もや、猛烈なる「反抗」や「非協同」やが

世間話

南北生

◇日本に飛行機が興來

阻始せられる事となるものなる事は、持に時間の問題である。（未完）

したならばドンな事になるかといふ事は、今日迄、色々な人々によつて、色々に說明せられて居るのであります。が、何分にも、未だ實際の場合に出會つた事のない日本人としては、夫れがドレ程度に當るべきものであるかの見當がつかない。——從つて至つてノン氣に構へて「ナーニ、其迄の時には神風が吹いて呉れるサ」位に考へて居るらしいのであります。が、而かも、前回に申上げましたケネデー大尉によりますれば、飛行機に襲はれた日本は、次の通りになるとの事なのであります。

「空中よりする日本の攻擊は最も容易で、地理上から見て、其物体が無數に集中されて居る國民は、この點に重を注ぐ必要があらう。攻擊軍にして萬一旭

◇日本に飛行機が興來

細菌大陸に根據地を有し、航空機を放つとしたら、數時間で忽ち日本の上空に達し、市街に燒夷彈を投下したら、日本の家屋は燃燒には注文通りであるから時ならずして燒き盡されるのは申す迄もない。——勿論、大戰に際しては、双方共に敵機の集團攻擊に向つては、高射砲、探照燈や聽遠機等を用意して、之を撃攘するに努め、其他あらゆる方法で其危害を避ける工風をしたに拘はらず、上空の長距離集團襲擊が續行されて、地上は多大の損害を蒙つた。然來と雖も此方法は、矢張り持續せられるであらう。」

◇

尤も賓人考へから云へば、日本は島國であつて、夫れを攻擊するには、可なりの長距離を飛んで來なければならぬ上、氣流が又、大陸と違つて險惡なのであるから、サウ易々とは攻め込めまいと考へる事なのでありませうが、之を問はしてケネデー大尉に云はせますと、——

「ヨシ日本が朝鮮滿洲等を保持するとしても、例へば浦鹽から東京迄は僅に六百哩に過ぎない

◇日本艦隊が小笠原に到着して後間もなく、トラック島近海偵察の任に當つてゐた一日本潛艦は、敵の戰艦十數及び尠くとも十二隻の運送船が徐々に北進しつゝある事を發見した。

◇最初同艦が此の艦船隊を發見したのは、トラック島の北方七十浬の沖合であつて、その進みつゝある方向より察すれば、彼等は目的地がグアムにある事は極めて明瞭であつた。

◇而して彼等の速力が十四ノットである事より判ずれば、同地點よりグアム迄の距離は約五百五十浬であるから、それに要する時間は四十時間と算出せらるゝ譯である。

× × ×

◇日本戰艦は敵の一大艦隊がグアムに向ひつゝある事を直に無電を以て小笠原の日本艦隊に報じ、この報告を得たる平賀司令長官は機逸すべからずとなして即座に全艦隊に出動を命じた。

◇小笠原よりグアムへは航程八百六十浬に過ぎず、平均廿ノットの速力を以て進めば約四十三時間にして同島に達すべく、從つてそれは敵艦隊が同島到着後三四時間を經過したる時刻に相當するのである。

◇かくして一大海戰はグアム島沖合にて開始せらるべく、我に充分の自信と覺悟あれば、勝利の榮冠がやがて程なく日本艦隊に授けられるであらう事は、疑ふの餘地がない。

◇全艦隊は早くも二見港を拔錨して、一路南へ南へと前進した、決戰を目前に控へる日本軍人はいづれも勇氣勃々、必勝の氣自ら眉宇に現はるゝものがあつた。

（續く）

日米戰爭の未來記（五）

其の時々の夢せる

◇日本艦隊の出動

物なるものである。

◇この結果日本の最高軍事會議は、敵の主力艦隊に對する從前の態度を棄て、既に彼等の恐るゝに足らざる以上、進んで斷乎たる行動に出で、一戰以て彼を撃破し去るべしとの決意に達し、これに必要なる準備に着手すべく、命令は直に各方面に發せられた。

◇即ちその命令は、主力艦初め一切の軍艦並に石炭船、石油船、修繕船、弾藥船に至るまでの全部を、迅速に横須賀に集中せしめるべしであつた。

◇或ものは大湊より、或ものは呉に、佐世保より、何れも急遽横須賀に集來し、多量の燃料を積み又は必要なる修理を受けた。

◇此等の準備は約三週間を以て完了し、九月十七日、日本の全艦隊は州島相ふくんで先づ小笠原へ向つたのである。

◇「米國戰艦恐るべからず、寧ろ與し易し」といふのが、日本軍の到達し得たる結論であつた、これは一見極めて馬鹿々々しい所論ではあるが、日本海軍當局が左程に信ずるに至つたのは、米國が

◇日本艦隊の出動

敵の戰艦は、容易の戰艦は、容易の戰艦に對してその抵抗力をはめて問題の事を知

◇日本の海軍々令部は、日本空軍の絶當の成功を易論信ぜざるを得なかつた。その結果南洋に廻航したる米國主力艦隊がカリフォルニヤ第二後の巨艦を失つた事及び敵の戰艦は、容易の戰艦に對してその抵抗力をはめて問題の事を知

日本向定期爲替手形

利息六ヶ月以上年六分
日本全國何れの地へも無手數料
最近便にて賜ります

郷里送金

シアトル 住友銀行

社長 男爵 住友吉左衛門

カナダからシアトル住友へ御送金は米金又はカナダ金の銀行小切手郵便爲替で御賴ひ致します、ビジネスチャキでも差支ありません郵便が到着した日の一番御德な爲替相場で日本金になほしますローヤル銀行に御近い方は同行へお出でになれば住友へ送る手續を致します

The Yokohama Specie Bank
822 3rd Ave., Seattle
Tel. Elli. 3575, P.O. Box 1917

設立 明治十三年
資本金 壹億圓
積立金 八千三百五十萬圓

世界各大都市に支店又は取扱銀行有之
外國爲替事務を簡捷に取扱申候

日本向定期爲替手形
（利息）目下六ヶ月以上年六分

郷里送金（無手數料）横濱店内に特設郵便局有之
全國各地へ迅速に送金取扱申候

横濱正金銀行 シアトル支店

THE ROYAL BANK
of Canada
East End Branch,
Vancouver, B. C.

△預金▽
銀行中で最も強固で便宜なローヤル銀行と取引下さい
當行は勞働をなさる方にも商業家にも市内何れの方にも又は英語解りにならない方にも何の心配もない樣に日本人事務員が親切に取扱致します
送金相場の安い事は當行の特色です
地方御在住の方は日本文の手紙にて總ての用事が達せられます

△送金▽

ローヤル銀行
メーン及ヘスティングス街角

（名宛便郵）
The Sumitomo Bank of Seattle
802 3rd Ave. Seattle, Wash.

カナダ金

切符取扱店
東京ジョーダン街二四三
電話 ジョーモア九一七八
アレキサンダー街一八
電話 シーモア一一七五
大阪商船株式會社

ドアラルラミ ン

American Oriental Mail Line
Operated for
United States Shipping Board
by Admiral Oriental Line
Managing Operators
City Ticket Office, 1300 Fourth Ave.
General Offices, 1519 Railroad Ave. So. Seattle

米國船舶局所屬汽船
美港出帆廣告

ジャクソン 十一月十一日
マッキンレー 同 廿三日
エアアーリン 十二月五日

運賃（壹等 參等）
神戸迄 參百拾壹弗 五拾五弗
横濱迄 參百弗 同 五拾七弗

晩市美港間汽船切符呈上す
アドミラルライン
太平洋汽船會社晩香坡支店

松山商會
青木米吉

Sun Life of Canada Vancouver, B.C.

◆◇◆
貳ケ年以上掛金濟の方の中で滿五ケ年の利益配當金を差し上げる方々が澤山あります諸彦樣の現住所を御通知下さい
◆◇◆

加奈太サン生命保險

加奈陀生命保險會社中の最大會社
世界各國と日本各地に代理店あり

滿二ケ年保險料支拂後は醫師の再診斷無く滞十二ケ月間の支拂猶像法及種々特點あり

中野保險事務所
（本部）中野厚輔
（代理）東小次郎
晩香坡市東カトバ街三百番
電話 シー（八七二八）（八二八R二）

地方代理人
オシャンフォル 兵頭英一
スタヴストン 小田茂三郎
ミルクリーク 小林貞次
ピーバーコーブ 水川宗一
ポートアリス 堀源太郎
森久正春

O.S.K. LINE
運賃

船名	美港着	美港出帆
あらびあ丸	十一月十九日	十一月十三日
あらばま丸	十二月九日	十二月六日
あふりか丸	十二月廿一日	十二月廿六日
ありぞな丸		一月七日

晩市代理店 Empire Shipping Co.
美府代理店 Ritchet Consolidated, Ltd.

（壹等）横濱迄 一九五弗 神戸迄 二〇五弗
ろんどん丸及ばりい丸に限り一等横濱迄 一五五弗
日本行參等洋食附六〇弗
晩市美府間汽船切符呈上
和食附五五弗

大阪商船株式會社タコマ支店

日加貯蓄

◇貯蓄預金
◇定期預金
◇公債賣買
◇當座預金

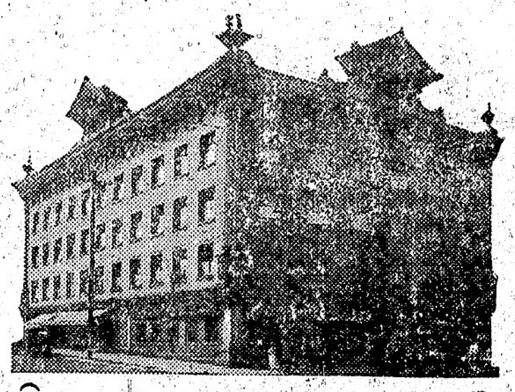

晩市バウエル街三九八

日加合同貯蓄會社
社長 田村新吉

◇最近締切日
エシアトル 十一月十一日
マッキンレー 十一月廿一日

◇日本送金
何れの地方へも無手數料にて簡單迅速に御取扱ひ申候

（電話 シーモア 壹貳參）

JAPAN AND CANADA TRUST SAVINGS CO.
P. O. Drawer 130 398 Powell St.
Vancouver, B. C.

此アドレスを封書へ貼付け下さい

M. Furuya Co. Ltd.
46 Hastings St., W. Vancouver, B. C.

丈夫で明るい理想的の
サンビーム
マツダ電球
霧は深き朝夕
珠玉の如き明るい暖い
輝きはマツダ電球に
よりて御家中を樂しくす
ドンナ大さもドンナ色でも
た電話次第すぐ御届け致します

晩香坡市西ヘスティングス街四六
電氣道具一式
古屋商店
電話 シーモア二九三三

ダルトン案の眞髓（七）

ヘレン・パーカスト

大人は子供よりの變化しにくいものであります、年取つた人は自分の考へ方なり、生活を變へると云ふことは容易でない、併し子供は容易に新しき環境に適合するやうに自らを變化せしめ得るものであります。其如く教師は生徒より變化しにくいのであります。何故ならば年取つてゐるからである。然るに生徒は自らの境遇に應じて新しき生活に適するやうに生活することを、熱心に要求し、之に向つて働きかけてゐることは明かである。ゆゑに教師は、寧ろ生徒に學ぶべきものであります。現在に於ける教育家は、兒童を軍隊とし、兒童を教師として大いに學ぶ所がなければならぬのであります。無論學ぶにしても、激なる變化は慎まるべき事ではありませぬ。何故ならば、古き組織と、新しき組織との間には、秩序正しき推移がなければならぬ。其間に無秩序な有樣が來るなら、それは失敗であります。破壞は必ずしも建設を意味しない。破壞するのはよいが、新しき建設に移る間に、秩序正しき推移を必要とするならば、吾々は生徒に自分の考へを強ふるのは容易でない、併し子供は容易に新しき環境に適合するやうに自らを變化せしめ得るものであります。其如く教師は生徒より變化しにくいのであります。何故ならば年取つてゐるからである。然るに生徒は自らの境遇に應じて新しき生活に適するやうに生活することを、熱心に要求し、之に向つて働きかけてゐることは明かである。ゆゑに教師は、寧ろ生徒に學ぶべきものであります。現在に於ける教育家は、兒童を軍隊とし、兒童を教師として大いに學ぶ所がなければならぬのであります。無論學ぶにしても、激なる變化は慎まるべき事ではありませぬ。何故ならば、古き組織と、新しき組織との間には、秩序正しき推移がなければならぬ。其間に無秩序な有樣が來るなら、それは失敗であります。破壞は必ずしも建設を意味しない。破壞するのはよいが、新しき建設に移る間に、秩序正しき推移を必要とするならば、吾々は生徒に自分の考へを強ふるのは容易でない、併し子供は容易に新しき環境に適合するやうに自らを變化せしめ得るものであります。其如く教師は生徒より變化しにくいのであります。何故ならば年取つてゐるからである。然るに生徒は自らの境遇に應じて新しき生活に適するやうに生活することを、熱心に要求し、之に向つて働きかけてゐることは明かである。ゆゑに教師は、寧ろ生徒に學ぶべきものであります。現在に於ける教育家は、兒童を軍隊とし、兒童を教師として大いに學ぶ所がなければならぬのであります。無論學ぶにしても、激なる變化は慎まるべき事ではありませぬ。何故ならば、古き組織と、新しき組織との間には、秩序正しき推移がなければならぬ。其間に無秩序な有樣が來るなら、それは失敗であります。破壞は必ずしも建設を意味しない。破壞するのはよいが、新しき建設に移る間に、秩序正しき推移を必要とするならば、吾々は生徒に自分の考へを強ふるのは容易でない、併し子供は容易に新しき環境に適合するやうに自らを變化せしめ得るものであります。其如く教師は生徒より變化しにくいのであります。何故ならば年取つてゐるからである。然るに生徒は自らの境遇に應じて新しき生活に適するやうに生活することを、熱心に要求し、之に向つて働きかけてゐることは明かである。ゆゑに教師は、寧ろ生徒に學ぶべきものであります。現在に於ける教育家は、兒童を軍隊とし、兒童を教師として大いに學ぶ所がなければならぬのであります。無論學ぶにしても、激なる變化は慎まるべき事ではありませぬ。何故ならば、古き組織と、新しき組織との間には、秩序正しき推移がなければならぬ。其間に無秩序な有樣が來るなら、それは失敗であります。破壞は必ずしも建設を意味しない。破壞するのはよいが、新しき建設に移る間に、秩序正しき推移を必要とするならば、吾々は生徒に自分の考へを強ふるのは容易でない、併し子供は容易に新しき環境に適合するやうに自らを變化せしめ得るものであります。其如く教師は生徒より變化しにくいのであります。何故ならば年取つてゐるからである。然るに生徒は自らの境遇に應じて新しき生活に適するやうに生活することを、熱心に要求し、之に向つて働きかけてゐることは明かである。ゆゑに教師は、寧ろ生徒に學ぶべきものであります。現在に於ける教育家は、兒童を軍隊とし、兒童を教師として大いに學ぶ所がなければならぬのであります。

◇

併しながら躊躇すべき事柄は、すでに兒童に依つて提供せられてゐる。教師は自らの立場を、新時代の要求に照すべく變化せしむる所の、大なる決心と覺悟とを必要とします。是れなくして新時代における新教育を望むことは不可能であります。協同といふことは、國内的にも、國際的にも總てのことに敬も缺くべからざる所の、現代の緊要であります。學校内において政師と生徒との間に、完全なる協力が成り立つて居らなかつたら、私共の唱へてゐるところの新教育は、決して實現することは出來ない。新教育と、こゝに本當に變遷せしめ成就せしめやうとするならば、何はさておき教師と生徒との間に完全なる協力を實現せしめねばならぬ。之に非常なる困難が横たはる。なぜならば從來の教育法によつて養成せられてゐる所の教師は、子供よりも自らを、先に改革して行くことは不可能であります。子供の方は、ズン〳〵變つて行つて、新時代の新人物として成長しつゝある。それに應じて自己を調節することは出來ない。ひづかしい。そこで今までのやり方が無駄でない。又失策がなく安全であると斷う考へられますから、それをこゝに新しい教育に從事すると云ふことは、多くの危險を冒すやうな傾きになつて、さうして其の新教育師に反抗の聲を多く出す者は、寧ろ教師自身であるといふ奇怪な、不思議な現象を來してゐるのであります。要するに兒童の要求に應じて自らを調節して行く大なる覺悟と決心とがなかつたならば、ダルトン・プランの詳細なる組織や方法を如何に研究しても是は精神において一番大切なものを缺如してゐるのであるから、全く成功することはむづかしいと思ふのであります。

日本を愛する詩人ニコルズ〔二〕

齋藤　勇

彼の家はロスアンジェルズ郊外の住宅地（リウドにある。間を置つつ）「あの小さい家が我々の住居だ」と指す。一體、ロスアンジェルズは金の儲かる土地だ。それに氣候が實に宜しい。そこで金のはしい者は誰れでもといふ調子で來國は中すに及ばず、世界各國から金を儲けたい者が集つて來たかくて二十有餘年の間に、この町は數十人口百万を數ふる大都會となりすました。まさに成金町である。そして「リウドといふのは成金の住宅地である。それで、私はニコルズ君が映畫批評文執筆者として當地活動寫眞會社に聘せられ東京にゐた頃にもまして、否、そして數倍な贅澤ぶりを絡かに誇張してゐるだらうと想像して來た。英國におけるかれの知人たちも、さういふ風に推察してゐた。しかし事はそれに反するものらしい。日本のしめつぽい氣候に慣へ得ずして、明どめられたのにも拘らず、日本を去つた彼れは、英國への歸路、米國に寄り、ロスアンジェルズの其活動寫眞會社から正式の招聘を受ける前、その會社に通つて、乞はるゝがまゝ、活動寫眞についての改善案を述べたりした。けれども會社局者の藝術に對する無理解と、極端な營利主義とが、人の旭度と合はう筈がない。彼は斷然利會社に入ることを思ひ止まつた。こして今はロンドン『タイムス』の時ひによつて、チャーリ・チャプリンやダグラス・フェアバンクスの會見記なぞを書いてゐるさうだ。「つまらない仕事」と自をしかめもしたけれども、米國最大の映畫人よりもチャプリンとの會見がもつとむつかしいといつて笑ひもした。ダグラス・フェアバンクスは映畫上日本の俳優世間から學ぶ所あり、やがて日本に行く時は日本の演劇から得る所が大きいに違ひないともいひ添へた。

かれの家に近づくと、同じく背の高い夫人がわれ〳〵の姿を見受けて、もう戸口に立つて居られる。樹蔭客間に通される。かつて增上寺境内の古雅な一棟を住居としてゐた夫人は、今の家がアメリカ式の落ちつかない建物であり、又室内に種々雜多なものが併べてあるのを見し人にあふやと今日も又やなぎの小田に樂しく出でぬ

○

おくれのにはひなつかし夏の田の堀かへされし鰍の跡にも

○

はの白き影のさゆら〳〵夕部の夏の夕べを我は好めり

○

かやをつる吹ともなれば幼くてゆきし頃をしのばるゝなり

るのを淋しさうにいはれる。けれども、室内に飾つてある物は、大抵純日本式の古雅な趣味をあらはしてゐる。この夫人は自らも俳句を作るだけに、よく日本趣味を解してゐるのである。

●高等南京料理
コックは料理の腕利きで料理は滿場の口に合ふやう
美味に調理　値段は大々的勉强
晩香坡市パウエル街三八二
新南京樓
電話　シーモア七八七五

●鶴龜印白味噌　特約一手販賣
晩市パウエル街三三七
蛭崎商店
電話シーモア二四一三

年は
年ラト
◎新しい意匠
◎美しい印刷を誇りとする
新年ハガキ　賣出
◉見本は御一報次第に送り致します
メガネ　新調修繕
電話シー四七六八
郵便切手賣捌
ワタマン万年筆特約店
近藤特許賣藥店
O. KONDO Co. 390 Powel St. Vancouver, B. C.
二見旅館　丸橋運送業
自宅電話　フェヤモント五七七六
出張所近藤藥店電話シー四七六八

室内清潔　各室共湯ホヒー
晩市パウエル街三三六
キングルーム
内倉　みよ
電話シー三五七二アール

夫婦者に最適當
ガスヒーターストーム　風呂のプリンセス街二二五
ユレカルーム　會社　虎屋
電話ヘイ一七六三ナー

▲和洋食料品一切
▲陶器類
スキーナ河ポートムーディントン
岸本商店
郵便番號三一

ホーミングハウス經營者の御注意
只今の時季は最もヒーティングパイプ及其他に關する御相談なさるに好都合です
當店では大勉强で各位の御用に應じます
電話シーモア二六六四

尚等
南京料理
日本人諸君の御來店を歡迎仕候
パウエル街二三七
電話シーモア五七七四

新北京
パウエル街二五二
電話シーモア三五一七

同支店
電話シーモア三五一七

●魚類
●肉類
●青物類
●カマボコ
●和洋食料品
パウエル街二六二
田中六彌
電話シーモア五六六一

和洋雜貨食料品
日用品一切
ポートムーディントン
龜田商店
P. O. Box 27 Port Essington, B. C.

運搬業
御用に應じて何時でも
奥津平四郎
東（スプリングス街二〇七
電話シーモア三〇二〇

△食料品
晩香坡市メイン街二〇八
清水商店
電話シーモア二五五七

按摩針灸術
電話にて御用の御伺ひ下さる
ユーコン街ミカド倶樂部
山田政治郎
フユヤ電話四八三五アール

先傳來名人
男女婦病一切
並に按摩指壓及骨つぎ筋違ひ
小兒のかんの灸
ダンレビー街二二七
鎌倉
電話シーモア三五六九ユッキス

雜貨食料品
晩市東カドバ街一五一
紀伊商會
電話シーモア六八三

新古賣買及金物類
東カドバ街一五七
森山家具店
自宅東カドバ街三三
電話シーモア三七七二

鳥類卵
豆腐類
種々御注文に應じます
（賣森高豆腐店）
晩市西ゴーア街二一六
宮崎商店
電話シー八八八七エル

男子の洋服
スタイル、品質、技工
多田洋服店
晩市西ペンダー街五〇八
電話シーモア八〇三五

和洋雜貨食料品
晩市パウエル街三七九
江畑商店
電話シー三八九五

▲鮮魚▲肉類▲漬物
▲野菜物▲上等みそ
▲蒲鉾▲こんにやく
▲こうじ卸小賣
多少に拘はらず御用命下されたく
願上候
パウエル街三一五
敷島魚肉店
電話シーモア四四九九

廣島屋旅館
奥地家傳胃病藥販賣
アレキサンダー街二二〇
佐藤茂平
電話シー一六一七（郵區　二六七）

御菓子製造
パウエル街二三五
二階にムーあり
横山菓子店
電話シーモア六九四一

日本行切符取次
アレキサンダー街三三
青木旅館
青木米吉
電話シー一一七五

和洋雜貨食料品卸小賣
晩市パウエル街七八八
近江屋商店
電話（イ一三六

美食家各位は慥に滿足さるゝ
晩香坡市パウエル街三五八
南京御料理仕出し
東京酒樓
▲材料精選▲應接上品▲新たに修繕▲創業十ケ年以上
最近一流の料理人支那より新來致しました事を御披露申上ます
私の店は他の支那料理店とは何等の關係なきことを御得意様に
嘱んでお斷り申上げます
電話シーモア三九四二—三三六五オー

◈魚類◈肉類◈青物類◈
◈カマボコ製造◈和洋食料品
BC魚店
パウエル街二五三
電話シー五四四一

海產物並に直輸出入商
パウエル街五五八
電話ヘイランド三四七
558 Powell St.
伊藤商會
Vancouver, B. C.

□□□□子婦供人衣服
□□同附屬品
ボンネット
きれ地各種
其他日本婦人向の品種々取そろへ有之候間多少に拘はらず御求の程願上候
デビッド
スペンサー
DAVID SPENCER

和洋雜貨食料品
東洋商業會社
P.O.Box 46 Port Essington, B. C.
同支店
824-3rd Ave Prince RuPert.B.C
郵國七六六
郵國七八八
主在　大橋松次郎
電話グリン五七八

迅速丁寧
パウエル街二二三
尾本運送業
並に葉煙、電話シー六四〇四
キャンデー、果物類

和洋雜貨食料品
晩市西第二街一六五八
電話ヘイ三〇一
西村初商店
イーバンドドッン街郵國五番
西村初支店
電話イーバン四九

N.Y.K.
801 First Ave. Seattle, Wash
日本郵船美港出帆廣告代理店
晩市　B. W. Greer &Son Ltd
米市　W. R. Dale
出帆　入港
十一月十四日　十一月廿五日　十二月九日
十二月十七日　十二月卅一日
一月十三日　一月廿七日
改正（一等賃行一九五弗・特月行二〇五弗
賃貸（日本各地行三等洋食五七弗和食五五弗
「三等客室は寝具附なり」
日本郵船シヤトル支店
切符取次店
晩市
岡部松之助
商業組合
中山義一事務所
ブランスルバート　持田平夫
美市　石田旅館
大澤旅館

御旅館
日本行切符取次
美府ナヤザム街六三六
電話二二〇三
電話シー五四四一
石田旅館
石田九郎
Victoria, B. C.

御旅館
日本行船切符取次
電話二二二二
大澤旅館
大澤松之助
820 Fisguard St. Victoria, B. C.

御旅館
ヴァクトリア市
フォスガード街八二〇
電話九六四
石田旅館
石田九郎
536 Chatham St. Victoria, B. C.

手打うどん
干うどん
そうめん
そば
紙二斤
麺二斤
入五斤
うどん
うどん
晩香坡市ダフリン街一六
燻製製造
御賣
曾根製麺所
電話フェヤモント一四〇六

●富士山印蓄音レコード
●コロンビア蓄音器
●シンガーミシン
●足踏車、歩行機
●和洋裁縫、子供椅子
●針、油
●目鏡御一報次第
メーン街六三四
電話シー三六九六
山陽商會

晩香坡市パウエル街參壹壹
天野運送社
電話シー四二一九住宅ハイ一三八八エル

洋服新調に當つて
品質の上等
仕立の丁寧を望さる、ならば
弊店に御用命下さい
弊店の品物は決して色褪りのせいことを特に御吹聴いたします
晩市メーン街二二五　電話シーモア二六六四
田鍋洋服店

和洋雜貨
化粧品類
絹地綿布各種
男女仕立物一切
パウエル街三二九
電話シー三二九〇
宮崎商店

大陸婦人欄

ふた兒の一人

死んだ赤ン坊三十八時間目に生きかへつて

ミカン箱でピン〳〵

ふた子の一人が死んで生れて卅八時間目に蘇へつたといふ話——東京愛宕町一の二建具屋さん江口國三郎と云ふ人の妻羽かつてやゝしばらく蘇生術を行つたけれども身動き一つせぬので之は駄目だと死産の取扱をし其日（十月十日）の午後四時頃家人は芝區役所に死亡屆をしてしまつた、其の翌日の晩三郎さんが急報に依つて上京した妻君のお母さんを東京駅に迎へて市内宅し一服してから桐ケ谷の火葬場へ行かうと死兒の置いてある裏手の物置に行つて見て驚いた、ボロに包んでみかん箱に入れてあつた赤ちゃんが手足を活潑に動かしてゐる、サア大騒ぎと產婆に駆に駆け付けるやら産婆所に死亡屆の取消願ひを出すやらの大騒ぎ主人の國三郎さんは餘程嬉しかつたと見へニコ〳〵しながら話す、

「何しろ十日の晩け方に生れて翌日の午前十時まで卅八時間も死んだまゝになつてゐたものが生き返つたのですからね、產婆さんは芝園橋の松屋さんと云ふ人だが世間には共謀して殺す人もあるとかで私も產婆も今日（十四日）警察に喚び出されている〳〵取調べを受けましたよ、時に何うでせう目出たいのかめでたくないのでせうか」と國三郎さん頗る面喰らいの體であつたが當の赤ちゃんは

雪子　と名づけられ一緒に生れた君ちゃんとお母さんの懷に抱かれてゐたが君ちゃんより顔色もよく眼をパッチリと開いてゐた

◆「古船を流す」◆

妙な殺人犯

香川縣小豆郡苗羽町石川金太郎（）は前科者であるが大正九年西知事府所管山所して以來大阪に來り高島屋に生れ松下とめ（）と結婚、正業に從事してたが服役中の妻二名が來訪したのが動機で再び窃盜を働いた爲め神戸に捕へられた、妻のとめは黙いて上京離婚を求めたので石川は三月末に書いて曰く「古い船を一艘相流し申し候、何處の港へ行くかも知れぬからでなくても勝手にお拾ひ下されたく候」（原文の儘）

手さん（）が生んだ女の双生兒のうち先に生れた方の赤ちゃんが

氣絶　したまゝなのでお產婆さんが產にしたりを叩いたりしたがその度にお父さんは

「あぶないからいけない」と言つて承知してくれませんでした。

ある晩のこと武夫が寝てゐるとき一家の飛行機が飛んで行つて武夫の家の前に着陸できて武夫の家の前に着陸したのです。それをるとその飛行機に乘せてもらひました。

飛行機は、どんどんと飛んで行つて武夫の家は忽ちみえなくなつてしまひました。その中風い風い初のうちは、富士山が見えました。そこで今日は大木の洞穴に出しました。

コドモしんぶん

飛行機

武夫は飛行機に乘りなくてたまりませんでした。時に新しい飛行機が見るとなんでもかしてあれに乘つて遊んで見たいと思ひました。

そこで何度も何度もお父さんにお願ひしてやつと一度だけに乘せてくれました。

（）昨日は西洋が例をぬいて（）は大木の洞穴（）は一つかけるこの日は（）の飛行は出切の爲。

『東京がみえる』と言つて武夫はもう夢中になつて悦んでゐますと、やがて飛行機は蹴の宮の門にやつて來ました。

渦の門がパッとあくと青いとびが出てきて

『やあ、よくこそ』と言つて飛行家と挨拶してゐましたが突然武夫が發見するとびつくりしたやうに

『あれは何だ』と言ひました。

すると飛行家は笑ひながら

『あれは人間の子供だよ、土產にもつて來たからみんなでたべて了ふといい』と言ふのです。

それをきくと武夫はびつくりしていきなり飛行機から飛びおりました。

勿論武夫は粉微塵になつたでせうか、ありがたやそれは夢でした。それからさ言ふもの武夫はもう飛行機に乘らうとは言はなくなりました。

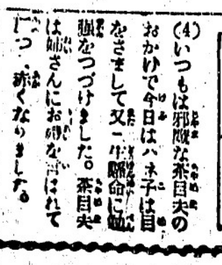

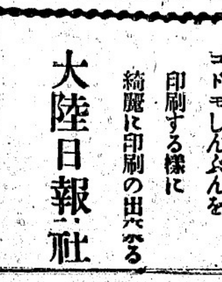

本社東京特電

▲船會社合同實現か

東京船會社の運賃値上は唯吸ひけで何等値上げしない、安田組では之が為に支出を好まない若し米國が日本船との合同組織を強ひ政ひは實現しそうな形勢である

▲市村座の經營困難

東京の市村座は經營困難に陥り四十万円で賣りに出した

▲生糸檢査所の豫算

生糸檢査所設立に就ての豫算は大藏省で容られた

▲大藏政務次官辭職

藏省の大藏政務次官を辭し同次官は遂に辭職するに至つた

▲露國大使館落成式

露國大使館の落成式は本月十七日を期し盛大に記念式を挙ぬ挙行の筈であり加藤首相や幣原外相仏蘭外國外交官の出席はあるが露國代表としては猶決を缺せぬとの事である

▲米國大使館の新築

大震災で壊された米國大使館は二百五十萬圓の工費で新築されべく之に就て設計の為に紐育の建築家ハロルド・ハゴニガー氏は今回來着した

▲航空事業の大計畫

歐洲諸國では國際航空事業に就て目下中であり第一次計畫は東京シャトル間、東京—北京、東京—釜山間で第二次の分は東京新嘉坡、東京—倫敦間である

▲先月の外國貿易額

先月の外國貿易は輸出二億二千七万四千四百三十四、輸入一億六千五百六十四萬五千四百円であつた

〔昨夜電報〕

有耶無耶になりさうな 北海道新拓殖計畫

内務省にも熱がない

拓殖局務省から大藏省へ例年これ「で、これが終了を俟つて新計畫を立て北海道拓殖新計畫九億四千万円(二十ケ年繼續事業、十五年度二千五百萬圓)案は大藏省で査定の結果、今日の如き政務編の折柄かゝる莫大なる財費を樹てることは政府の方針にも反することであり、の現行拓殖計畫が來年度を以て終了することゝなつてゐるのに樹てゝも過ぎないといふ理由の下に新計畫は一年延期となる筈である、而して之に對する内務省側の態度は熱がなく(政務次官の如きも左の如く語つてゐる

一年延期といふやうなことが傳へられてゐるが、一個新拓殖計畫なるものを樹てた際は、現在の計畫が未だ一年繼續してゐるも頗る未徹不振の有樣であるから之に清新の氣を與へるために樹てられたものである、現行計畫が來年まで繼續してゐるのであるからその殘額の必要あるものを全部繰越換すればよいと

米國イリノイ州デーネウア近くのフェビヤン農園にある和蘭式の風車、白い帆の高さがあり五十年前に建てられたものである(大陸寫眞)

不景氣が祟つて 賣行の惡い學校出

昨年の卒業生が都下に五千人も遊んでゐる

日本橋近の失業者の狀態は勞働者階級よりも寧ろ有識階級のものが多くなつゝある、殊に大學專門學校卒業者で未就職のまゝ徒食してゐる人が非常に多くなつてゐるが、之等有職失業者に對する調査が完全に行はれず、從つてこれに對する

◇救濟策

も講ぜられてゐないので、東京市社會局では都下の官公私立大學十六校、專門學校四十三校、中等學校五三二六、三九一七、專門學校三、八三二、二七九、六七八、大學專門二七八六、四七五、二、一九二、學校四、四九八、二、五二一、一、八〇〇、合計一六、三二四、五、六八二、五、六五一、この外千三十四名の中等學校專門學校卒業生は更に上級學校に入學のため未就職となつてゐる

◇尚年々の卒業生の職業志望の傾向は會社志望者三割八分、銀行二割、官公吏一割四分を

いよいよ一種ある程度に思ふ、中川北海道新長官も今は之に關聯して全道の視察中であるが、近く上京することゝなつてゐるので同長官の意嚮を聽取した上に於て大藏省に對する内務省の交渉態度を決定する筈である

原則として 關稅自治容れらる

同時に夫は條件付

電報

「北京三日」關稅會議に參加した列國代表一同は釐金廢止の條件で關稅自主を認めて貰ひたいとの支那の主張に對し本日之を原則として承認することに決つた

校四十三校、中學專業(夜間共)六十五校の昨年三月卒業生一萬六千三百十四名について詳細な調査を行つた結果未就職者は五千六百五十一名といふ驚くべき數に達し總數の約三分の一は未だに徒食してゐる、これを學校別に示せば

卒業者 就職 未就職

の他が二割八分で、勤務地の希望は各學校を通じて東京及び附近を望むものが七割一分、地方行は二割九分で大學卒業生は極端に地方行を嫌ひ、九割までは東京に止まることを望んで居る有樣で、之が就職難の唯一の原因となつて居るものと見られて居るが來春の新

約四分一に減少した 加州同胞の米作耕地

但し明年はエーカー數が增加する見込みである

加州同胞の米耕作は五年前の大恐慌で一頓挫を來し耕作地數は減少する一方であるが之れを四五年前に比較すると四分の一に減少してゐる、本年度の同胞の耕作エーカー合計で八千二百エーカーで、これを個人のエーカー數に

分類して 見ると生田一六〇〇、小田入〇〇、池田六〇〇、宮本入〇〇、佐藤、武井一六〇〇、佐藤入〇〇、魚喜組六〇〇、ユーエス組合五〇〇、太崎二〇〇、杉田五〇〇、片山二〇〇などのエーカーを耕作してゐる、白人はそれほどのエーカー數を耕作してゐるかと調べて見ると全體で十萬一千六百八十八エーカーである、本年度の米作の好景氣で明年は同胞側にも白人側にも耕作地增加の準備がされてゐるから著しく增加するものと思はれる、目下籾の値段は三仙七厘内外で取引は至極活潑

收穫高は、二百万俵と計上されてゐる、若し同胞で相當の資本と經驗を有するものが事業に着手せんとすればダニカン附近及び其の他に多數の空地があると

サレゴン州ペンドルトンでの競爭に入賞して米國一の美人士人と擧げられたメリナ・バール

歐洲では不思議に 日米戰爭を想豫する

歐洲人は案外日米間の問題に對し諒解がない

華府に於て開催された萬國議員會に出席せる英國の代表ピーアス下院議員は「今日にして武裝の制限をなし、或ひは中立地帶を設けざれば遠からずして歐洲には大戰が再發するであらう、否當に歐洲のみならず太平洋を中心とする國々には大戰爭が起り、米國の參戰となるであらう、日米戰爭は避くべからざる事實となりはすまいか

今日獨逸、佛國、白耳義、英國等を旅行する人には如何に之等諸國が日米戰爭の當然起るべきかを論議しつゝあるかに就ては一驚を喫するであらう、それに米國海軍の演習と共に日本海軍の演習は一層相互的に假想敵國なりとする種を益濃厚ならしめつゝあることは何人も否定出來ない事實である、何れの國家も平和を愛好する、然し猶何故に軍備を必要とするか、何を苦しんで戰爭熱に浮されるか？これ等の事は宣傳から來る假想幻影が實在化するのであつて、できるだけ世界の識者は

この際 平和的宣傳 をなし國民

から斯る爭鬪的不安の氣分を削除することは刻下の重大事件で、軍縮會議の如きは内容はいざ知らず心理的には相當の大威化を世界の人類に與へるものである」と口を極めて世界人類の恒久平和を力說した

永久の平和を圖らんとしてゐるに對し、我が同志軍人は共に起つて國を救ひ、亂を平げんと欲す、特に各省に通電して、協力策應せんことを乞ふ」と通電した

段政府では全く策に弱してゐる關稅會議に出席するため支那にある各國代表は何うして宜いか判らぬので、開期迫つてもたゞ呆然としてゐるが、折角所謂國權回復の曙光を見んとしてゐた關稅會議もその開かんとするに當つて、斯くの動亂に會つては、よし開かれても當初支那の目的にそむくものなるべきはいふまでもなく、前年臨城事件で國際生活に一退轉を見た支那は、今又一退轉を自ら招くのかも知れない

首府の新倶樂部

ナタワの青年男女の間に今回カナダ・ファースト自由倶樂部が設立された、ナンタリチ婦人自由協會の幹事ヘレン・ダハテー嬢等の盡力に依つたものである

東京特信 (十月廿二日)

在東京 山本礁波

支那復た大動亂

關稅會議のため、列國からお歴々を招請していて、その眼の前で大動亂を演出してゐる支那の現狀は、之れを何と評したらよからう、殊に政府側で關稅會議に反對なりと放言する將軍があるなれば全く呆れてものが言へぬ

關稅會議を向うするかの問題は今日のところ未定であるが、明いたところで支那のために甚しく不利を免れぬことは明かである、我れ等は支那に敵も同情を有し、關稅自主の主義についても之れを應援の條件で認めてやる方が宜い

との持論であつたゞけに、今日の動亂に關して眼立たしく思ふが幾ら眼立たしく思ひ、遺憾に思ふても、出來た事實、之れは如何とも出來ない、孫傳芳が省境に兵を出した當時、私かに何とか無事に治ることを希つてみたのであつたが、動亂は意外に早く擴大して、將軍は上海に入り、北京政府の撤退命令を聽かばこそ、猛然に奉天軍と戰ひ、奉天軍をして各地に敗退させてゐる

これが黒幕には馮玉祥がゐる、馮は蘇、浙に戰はして、奉天軍が南方に集中さるゝ隙を窺ひ、麾下を率ゐて直隸を衝き、去年の二ノ舞のクーデーターを行ひ、更に山西をも襲ふて執政を逐ひ、張作霖を壓伏し、中央政府としては十三人の委員制を布き、馮自ら委員長に任じ、廣東共産黨の蔣介石をも委員に加させる企圖であると傳へられる

それを知つてか將た知らずしてか、段執政は馮に調停を依頼したといふが、馮が承知しようが、この實現には、唐紹儀、徐謙、李烈鈞、黄郛、居正易、培基なども參畫してゐるといふことだから兵力なき段執政府の如きは一タマリもなく瓦散らされるかも知れない

Phone Sey. 338 TAISHODO 301 Powell St. Vancouver, B. C.

有田の驅毒劑

眞面目で誠實 何と言つても 御藥なら大正堂

愛の永久的不變と子孫繁殖の基礎 ××器の完全血液の清淨××の掃除

精神の美化、肉體の淨化、眞實東洋不二の名藥

有田ドラック代理店

指定郵便切手販賣所 大正堂 バウエルとゴーアの角 電話シーモア三三八

ステブストン晩香坡間 荷物運搬 みかどトランスファー ステブストン停車場前 電話二

Manufacturer's Life

マニュファクチャーラース 生命保險會社

加奈陀最大生命保險會社の一にして日本各都市及び世界各國に支店あり

本部 トロント市

日本人部代理店 信夫事務所 信夫三郎 穀田與寧 195 Powell St 電話シーモア二〇九四

地方代理人 ミルクリーキ 伊達具視 ルバート 小畑佐太郎

日本米 加州米 的確 お願ひします

鮑 數の子新荷着

晩市東ヂョージヤ街二四三 松山商會 電話シーモア九一七八 電話シー八八一七

Monarch Life モナーク ライフ 日本人部代理 熊谷次郎 東カドバ街四一六 電話イ四二二四

ぬこ印 毛糸は 現店の專門で色合は富でもん女は樂しく持つて居りますから地方へは大切に御送本物は

バウエル街三二四 みやこ商會 電話シー五七七五

スタイルがよくて 値段が安い 御婦人及た子供衆の 洋服は是非とも 寺西婦人子供洋服店 バウエル街四三三 電話イ四五三二

晩市メーン街三〇〇 ローズバンク デーリイ 篠末松 電話シーモア三三一七

純良 新鮮 ミルク配達

大阪商船 日本郵船 シーピーアール 切符販賣代理人 中山義一事務所 電話シーモア七六五二 自宅イ二二〇七

船切符販賣 日本行各船 切符直接販賣致候

十一月 ▲ジャクリン十一日▲エシア十二日▲あらびあ丸十三日▲静岡丸十四日▲マツキンレー廿三日▲カナダ廿七日

十二月 ◉妻子、使傭人、定着農夫等一切の呼寄願、再渡航證明 ◉出生、死亡、婚姻、離婚、養子縁組等其他屆書一切 ◉當國政府へ出生屆、歸化證にて當國旅券下附手續

晩香坡市バウエル街二三五

米國新移民法を制定し 外國移民を制限す

失業問題解決の對策と聲明

支那人移民を絶對禁止

日本人一部の入國は許可

（華盛頓三日）國務卿に於ける東洋人移民の增加に對し政府は極力制限して居たが今回新移民法を制定し所謂支那人、日本人其他總て外國よりの移民を禁止或は制限する新移民法を制定すべく目下審議中である

商工從事の日本人は許す

新移民法中主なる條項は次の二ケ條である（一）支那人移民は絶對に禁止する事（二）商工業に必要と認めたる數を限りて商業に從事する日本人の入國を許すこと

勞働移民を禁止

新移民法實施の暁は入國者の數を制限し厳しく調べるべく又職業紹介所、人格に厳しく調べるべく又職業紹介所、人格に厳しく調べるべく又職業紹介所、人格に

小説　幻の塔

長田幹彦作

（九十七）

お春は頷いて、

『はい、あの、つい今しがたお師匠さんに遊ばしました』と、云つて『あの、それでは私、どにかく奥様にさう申上げてお指図を受けて参りますわ』と云つて、お春の方がそは〳〵しながら立たうとするのを、照子はふと何か思ひついたやうに引止めて、

『あゝ春、あの序にこれを持つていつてお呉れ。又お疑ひでも受けると不可ないから』と、云つて、机の引出しの中から、結婚披露の招待状を取出して、それをお春に持たせてやつた。

それからものゝ二十分も経つとお春は息せき切つて來て、挙りも敢ず、

『あの、お嬢様、唯今奥様にさう申上げましたら、何故早くさうならさうと仰しやつて來ないつて、大変怒られまして、さう云つて來ないつて、大変怒られまして、さう云つて來ないつて、大変怒られまして、さう云つ

引揚げた金貨

「八坂丸」の百二十萬圓の分配

潛水夫に一萬圓

六十万圓は出資者へ

例の地中海の底から引揚げた八坂丸の金貨百二十萬圓を如何に一行が分配するかは世人の非常に注目して居るところであるが、何ゆえか一行を代表する片岡弓八氏はその金の分配方法を明かにすることを避けて居る、一行が金に縁遠い相當分配される筈である、殘る百十四萬圓は如何に分配されるか非常な秘密とされてゐる、其消息通に云はせると百二十萬圓中の二割即ち二十四萬圓は海上保險會社へ渡さねばならぬがその他十數名の大小出資者に引あげた金額百二十萬圓の約半分は渡す約束になつてゐるから六十萬圓前後をまづ割引かねばならぬ更に其

殘額　中の二割即ち十二萬圓を日本深海工業（株）すから、結局片岡弓八、濱田武治の兩氏へは十八萬五千圓が殘される勘定となる、これを片岡氏と濱田氏との間に如何に分配されるかこれ等の額は潛水夫等の分以外にはまだついてゐないらしい、金額の半分をどろりと手に入れるいはゆる出資者には三千圓を

寄附　的に出資した淺野總一郎氏、一萬五千圓を出資した政友會の鯛山楠二郎氏等が大口の方で他は東京、大阪、神戸等に一口千圓位づゝの出資者合して四萬圓あるのでそれ〳〵これ等の人々に出資額に按分で分配される樣である

◆坊さん退却

◇傘番頭との問答

◇甲は鈴木商店の大番頭金子直吉さんが上京して、ステーションホテルに陣を構へてゐると、務を求むる一人の坊さんが訪ねて來て、まづ腰を據した

◇「この世の事がたん〳〵逆んで來ると、人間は草も木も鳥もみんな食べ盡し人間が人間を食ふ番になつて　最後に一番強い一人が殘ることになる、さうなればどうする」と

◇ウッカリ答へればわなにかゝるがそこは金子さんもまる者「なんでもないやろ、蛇が冬眠の際何にも食べる物がなくなれば、自分の尾から食べ出すと聞いた人間も自分の手足を食べるだろう」と物凄い答へ

◇すると側で聞いてゐた松尾重役ニヤ〳〵笑つて「金子さん、もう少な美しい言葉で云へばいいやないか、例へば蜘蛛は蟻を食べるでもね」と助太刀すれば坊さんこはかなはずと坊主頭を振へて靈をかすみと逃げたとサ御かなもんです。

御禮　參りをすませて神戸片岡弓八、濱田武治の兩氏から潛水夫に國際銀行から振出して手交した金額によつて突きめるところ、

によると

故柳の田村貞吉氏が一萬五千圓、潛水夫の山内佳太郎氏が一萬五千圓、田中清吉氏が一萬圓、同大庭逸氏が五千圓、石井若松氏が五千圓、宗像三郎氏が七千五百圓、鶴まちの岸氏が七千五百圓、六萬五千圓、丁度一行が地中海へ出かける際に苦心して調達した資本金と

同額　の分前であるが、外に死亡した潛水夫石井柳吉氏にも

を初め諸所の神々への

御禮　參りをすませて神戸片岡弓八、濱田武治の兩氏から潛水夫に國際銀行から振出して手交した金額によつて突きめるところ、

によると

故柳の田村貞吉氏が一萬五千圓、潛水夫の山内佳太郎氏が一萬五千圓、田中清吉氏が一萬圓、同大庭逸氏が五千圓、石井若松氏が五千圓、宗像三郎氏が七千五百圓、鶴まちの岸氏が七千五百圓、六萬五千圓、丁度一行が地中海へ出かける際に苦心して調達した資本金と

同額　の分前であるが、外に死亡した潛水夫石井柳吉氏にも

今のところでは影響が大きいのでいやでもひとことになる

生方敏郎氏を感心させる

浪花節で感心させる

逃場を失つた強盜

皮肉屋さんの文士と珍問答

兩者　の問答となつた

「賭博の最中警官に踏み込まれ逃げて來た助けてくれ」と手を合はす、生方氏「賭博が悪いと思つたら此處で休むがよい一體お前は誰だ」賊「日本橋濱町料理屋の鰤新といふ料理屋の仲で浪花節に身を持ちくづし遊蕩人になりました」生方氏「では何かやれ」と云ふと國定忠次の一節をやつたが大變うまかつたので「お前は忠次のやうだ」と褒め浴衣と下駄を與へて逃がし生方氏も「すつかり改心させた」と喜んでゐると吉太郎は九月六日午前三時

上野　公園東照宮の寶鐘（十貫）二百餘圓を盜んだほか十數

十月入日午前二時東京四谷區鮫河橋二ノ六二先で世二歳位の怪しい男府刑務所を出獄して上京し同月二十六日小石川区豹町三ノ一六番石徳太郎方へ二階から押入り寢せる（八）をふびやかして現金二百圓を强奪しかが追つ手が來たので二階から飛びおりて大怪我をして三十町ばかり逃げ同月五丁目の文士生方敏郎氏方の近くで逃げ場を失ひ同家に忍び入らんとした折柄生方氏が

自白　によると前科四犯林吉太郎（二）と云ひ本年八月三日甲府刑務所を出獄して上京し同月二十六日小石川区豹町三ノ一六番石徳太郎方へ二階から押入り寢せる（八）をふびやかして現金二百圓を强奪しかが追つ手が來たので二階から飛びおりて大怪我をして三十町ばかり逃げ同月五丁目の文士生方敏郎氏方の近くで逃げ場を失ひ同家に忍び入らんとした折柄生方氏が

殘額　中の二割即ち十二萬圓を日本深海工業（株）すから、結局片岡弓八、濱田武治の兩氏へは十八萬五千圓が殘される勘定となる、これを片岡氏と濱田氏との間に如何に分配されるかこれ等の額は潛水夫等の分以外にはまだついてゐないらしい、金額の半分をどろりと手に入れるいはゆる出資者には三千圓を

寄附　的に出資した淺野總一郎氏、一萬五千圓を出資した政友會の鯛山楠二郎氏等が大口の方で他は東京、大阪、神戸等に一口千圓位づゝの出資者合して四萬圓あるのでそれ〳〵これ等の人々に出資額に按分で分配される樣である

れ米をつくのに

搗粉を入れてならぬ

内務省から規則が出さう

白米商に大打撃

白米に搗粉（米石の一種）を混入することは、俗生上有害だから之を禁止するとの風說に鑑いて東京市及び近郊地方の米穀商組合代表がつひこの問内務省に禁止反對の運動に來た事實があるが内務省としては、榮養研究所をはじめ各方面に搗粉を入れた白米の榮養研究を依頼して調査してゐる

秘密に榮養研究を勝とてゐるが、あつまる資料がすべて俗生上有害だといふのであるから、或は搗粉を入れることまかりならぬといふ布れを出すかも知れない、搗粉と云へば金國いづれの白米商でも早く搗けるといふのでこれをいれないものはないから、若し禁止のお布令でも出た晩は、白米商にとつては大打撃であるが、一般人にとつてはいはゆる砂入りの米を食べないですひことになる

◇

榮養研究所では、搗粉入白米の研究は、藤巻良知技師が動物試驗により、樋口太郎技師が化學的研究により各別個にこれを行つたのであるが、結果は二つともぴつたり合つた、それによると、脚氣に特效あるビタミンBが半搗米は五十パーセント、七分搗米六十パーセント白米八十パーセントをおの〳〵喪失してしまふことが分つた、つまり稻穗からとつたまゝの粃の中に百パーセントのビタミンBがあるとすると、白米にはそのうちの八割が失はれる

◇

しかも右の實驗は普通搗いたもので、これに搗粉を入れると白米は殘りの二十パーセントもなくなつてしまふので搗粉入白米には、ビタミンBが全然ないことになる譯だ、それで、榮養研究所では搗粉を入れることを爾來絶對に反對することにした、砂が盲腸炎を起す原因となるとも周知の事實である

◇

右につき内務省の山田衛生局長は語る「白米商が陳情に來たといふことは承知してゐる、未だ當局としては搗粉を入れることを禁止するとまでは決めて居ないが、これは金國民の榮養に關する重大問題なので目下各方面にわたりをつけて資料をあつめて愼重に對策を講じてゐる、これは前議會でも問題になつた事柄である」

十七娘二人

愛の

同性心中

廣島女學校にて

私立廣島女學校四年生廣島縣豊田郡河内町藤樹商小野雲太郎四女福子（一七）と大阪市東淀川區中津町岡本政市妹久子（一七）の二人は、十月二十一日午前入時頃同校寄宿舍で猫いらずをのみ自殺を企てたが死に切れず苦悩中を

學友　なぜが發見し應急手當を加へたが福子は死亡し、久子は生命危篤、久子は、一昨年母を失ひ、兄政市が大阪鐵工商因島工場事務員に勤務してゐる關係上本年九月大阪大手前女學校から轉校

ケ所で頑張を働いてゐたが——これを聞いたら鯖郎氏もウンザリしよう

制服制帽で

泥棒する

中學生二人

豪農の息子

埼玉縣忍町行田小林時計店へ、十月十六日夜中學生の制服制帽の二人組の少年賊押入り、金銀時計その他貴金屬十數點を盜取し逃走せ

したもので、兩親を失つたさびしい久子と慢性胃腸病で苦しむ福子はお互ひに悪まれない

環境　を悲しみ、遂に同性愛に陷り、他の學友の羨ひほど親しかつたが十七日の神嘗祭と十八日の日曜日を幸ひ福子の實家に歸り更に久子の郷里大阪に赴かんとしたところ福子の父雲太郎に見つけられ學校に返されたもので、この時福子が自宅から持ち出した猫いらずを飲んだものであると

◇新篇日本便り◇

◇名古屋市　西區花車町の中性人種小笠原兼松（二）の事はこの前書いたが、この男を收容した刑務所が大困りに困つた、七歳の時から女裝してゐに自分も女と云ふ性格で、男囚とするのも變だし、男囚とすると變性ゆゑこれも弊害があるし、といふので遂に獨房へ收容中

◇大連市　若狭山大谷派本願寺別院で捨兒引受所といふのを開始した庭内に捨兒小屋を作りベッドがそなへ（つけてゐる、捨兒は其の

んとする　ところを家人が取押へ、熊谷署に突き出した、同署で取調べると此者は大里郡奈良村の豪農名同中學一年生谷川祐八（一五）（假名）と判明した、兩人は常に共謀して學校等に於て窃盜を働いてゐたもので、十七日兩名とも退校處分になつた

加奈陀在留者の慰安

妻子扶養者の福音

▼真に奮闘するには後顧の憂ひなき準備を要します。今回ビーシー州共濟協會は從來の會員限度弐千五百を擴張して五千人のメンバー組織の下に州廳の認可を得たのです、先般は滿會員の爲め遺憾ながら御斷りしましたが爰に再募集しますから希望の方は直に申込下さい（五千人の一割丈けに募集制限されて居ます）

▼當協會員として死亡の場合は其の遺族は直ちに弐千五百弗を申受くるのです

▼會員死亡毎に會員は協會の員數に準じて一弗以下の要求を受くるのです（例へば三千の員數の場合は一人當り八十三仙と云ふ割合滿員なれば五十仙宛）

▼當協會は特別要求額を（一ヶ年會員死亡毎要求さるゝ）十弗迄です

▼入會申込年齢資格は滿十六歳より滿五十歳まで男女を問はず健康者に限ります

▼地方在住の方は醫師の診斷書を要します

▼入會申込の節は入會金五弗並に年費五弗を要します

▼日本へ歸朝されても差支のない樣に方法は講じられて居ます

▼委細は御問合せ下されば御說明いたします

日本人部代理

ビーシー州共同救濟協會

電話　シーモア九一三七　晩香坡市東（スティングス街三七一）

電話　シーモア八一三九　晩香坡市東ベンダー街八三三

電話（イランド二三八六五一）

後藤均平、池田平

和洋雜貨食料品　晩市アレキサンダー街四三三　電話（ハイ七一二）　福井商店　福井旅館

日本行商船切符取次仕り候　雜貨食料品　エキスプレス　晩市バウエル街四五三　電話（ハイ四八九）　堀善商店

再開業　あんま　バウエル街三四六の十五號室　河邊齒科醫院隣室　宮松惣四郎　電話シー二五〇六エル

マキは極上等を　コール　安くて早く届ける　セルカークウードヤード　電話　シー六五七三　夜はハイ三一九二エル　住宅マボール五二二ワイ　柳大倉

葬儀一式　最も敬虔完全にして日本人諸君には特に親切に取扱います　晩市メイン街六一二　エドワード　葬儀社　電話シー一三九〇ビュー六〇八

和洋雜貨食料品　晩市西第六街七五八　小財商店　小財初次郎　電話フェモアント五二

●かつを味付　一鐘　二十五仙
●鰯味付　二鐘　三十五仙
●鯨味付　一鐘　廿仙
●帆立貝水煮　同　四十仙
●同　味付　同　廿仙
●北寄貝水煮　二鐘　三十五仙
●鰯神漬　同　四十五仙
●保万令漬　一鐘　卅仙
●山芋　一斤　二十五仙
●里芋　二斤　二十五仙

新荷到着

59 Powell St. Vancouver, B. C.

香村商店

メープル　洋食店　賞地御通過の節は是非共御立寄り何ぞ御試食の程を御待ち受け申して居ります　皇港市西第三街七一九　長末、吉岡、川田

診療　回新療法カイロプラクテツクを以て諸病の根本治療　晩市アレキサンダー街五〇四　自午前十時　至午後七時　伊藤山崎　電話（イランド三〇二九）　療院

助産婦　新西晩市ユウン街三〇七（クヂンスボロウ）　大西さだ　電話七七八アール

●鮮魚●青物　●かまぼこ製造　●鳥牛肉　知小寶　晩市バウエル街三三三　前川魚店　電話シーモア三七之助　住宅シー六二六七エル

男女洋服仕立並にプレス　各種レンコート販賣　晩市メイン街二三二　相星洋服店　電話シーモア三三七六

▲助産婦案内

東ヂョーヂヤ街七五一　古本初枝　電話ハイ三一八一アール

メーン街一一二　西澤すみ子　電話シーモア八五二〇

晩市プリンセス街二一五　ユレカルーム三階卅一號室　高橋喜志子　電話バイ三四九九エル　不在中はハイ一七六三オー

バウエル街二〇三　田邊よし子　電話シー三一四六

バウエル街三八六ホテルウオード二〇五—六號室　立石哲子　電話シー八〇八八

バウエル街三九六ホテルウオールド一二號室　渡邊糸子　電話シー一四三ワイ

WASHINGTON ESTEP DIESEL ENGINES

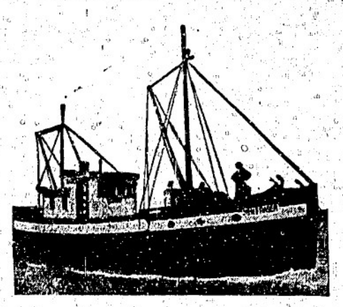

此の寫眞は中西氏の所有せる新造船ステプストンの「ニュー、プレザー」號にして

ワシントンデューゼル機關七十五馬力を備へた良き船　良き機關　であります

ワシントン・エスタップ・デューゼル機關は最上級の製作機關であり常によく働き　最も經費が少くして走り船主をして金儲けをさせる最もよき機關であります

此の機關に就ての照會は販賣所　晩香坡市西第六街一一五五　晩香坡マシーナリー・デーポー商會

Canadian Pacific to Japan

シーピーアール日本航路船　エムプレス・オヴ

エシア　十一月十二日發

カナダ　十一月廿八日發

ルシア　十二月十二日發

オーストラリア　十二月廿六日發

最も立派……

最も高速力……

最も大形……

最も新式型……

各船に日本人通辯をたき日本人乘客の接待に當る

日本食供給の準備あり

航行各二週間毎（晩香坡市發美府經由）

SETO MORE
Asiatic Passenger Agent
CANADIAN PACIFIC (Ocean Traffic)

J. J. FORSTER
General Agent
Vancouver, B. C.

サンガー夫人は何を叫ぶか？　何うして實行方法を敎へるかは最近日本より着せしパンフレット（小本）にて知る事を得さす一方法を研究なさる方は實切れぬ内に一弗御送附の上一時も早く御注文なさい（此の本はサンガー夫人著作の原本を日本譯したもの故未だ世に知らない事をもなたにも解りよく說明してあります）　最近着荷　到取次、一千部（——）廣告）二弗　寄捨九　晩市バウエル街二五〇　電話シーモア四〇八七　文化商會

井上洋服店は　どんな御好みにも　どんな特別製にも　どんな格好にも　洋服　男洋服を專問として　を御注文を　すぐ出來ます　やうに作ります　御客樣は　スッカリ御滿足下さる事と信じます　而も値段が割に安いのに　場所は　ゴーア街二〇三　井上重隆

阿波屋の猫　第八十六席　桃川如燕

◇百ケ日の法會

大野源兵衛は高橋與一郎の申すを聞き「源「イヤ、高橋殿のお言葉であるが是れは正銘に源三郎を以てその犯人と見做しこれを罪科に行ふことはならぬ、先づ拙者の見たところでは此の下手人は他にあるものと存ずる」キッパリ言ひ放つた、大野は至って潔白なる人物、それゆゑ自分が是は犯人でないと思ふと頑くまでもその所を持つ、又今迄大野の見た目には一度も狂つたことはなかつた　高「イヤ大野氏は左様申されるが他に犯人が上らぬとすると是れは源三郎を以てその下手と致すより他にござるまい　源「しかし、源三郎を處刑に行ひ、後他より下手人の現はれし時は何んと致さる、その時こそ役目の落度として我々共は切腹いたさねばなりますまい　高「それは他より此犯人が出ればそれ程のことでござらう　源「さすれば源三郎を處刑に就けるは早まつた仕業ではあるまいか、未だ彼がその下手人であるか否やは未定である、たゞ死體の懷に彼の紙入れが落ちて居つたからとしてそれに依つて罪科に行ふは不仁の至り是れは今暫らく御猶あつて然るべく存ずる」是を先輩より聞いて居つた主膳が　主「兎に角源三郎を處刑に行ふは今暫らく猶豫いたす」と彼で當分見合せることにしたが高橋與一郎は大野奴余計なことを云ふ奴と思つてゐた、ところで澤路藏であります、大野より高橋與一郎の罪しを聞いて大いに驚き此上は一日も早く源三郎を救ふやうに致さねばならぬ、それをするには先づ三五兵衛を殺した所の下手人を抑へることであるが彼にソト思ひ付いたは松風の家内のことである、是は思はぬところに犯人が伏正して居らぬものでもない、次第に依ると三五兵衛を殺害したのは松風の家内の者ではないか、それに近頃石船業と申す浪人が三五兵衛の後妻ふしもの入夫として松風の後見人となりしとのこと、浪人者が商家の婿になるは可笑し、一體その浪人ゐとは何處の者かとそれとなく探ぐを務ねると是は江戸から來た者で剣法の達人であると云ふなんでそれ程剣法の出來る者が商家に入夫なぞしたか、どう考へても是れは怪しいと眼を付けた、しかし家内の者手はなか〳〵判りません、それにその入夫いたした者はどういふわけか家より一歩も外に出ぬ、愈是は怪しいと平馬の

舉動に眼を付けた、しかし長藤平馬の顔は澤路も知つて居ります、それゆゑ是に會へば松風に入夫致した浪人者は源三郎の父兵庫の敵と言ふことが判る、しかし平馬の方では用心して居りますから却々彼藏の手ではその舉動を探ることが出來ない、此上は松風に入り込む手段を講じねばならぬがどうしたものかと猶ほも考へた、すると今度三五兵衛の百ケ日に就いて菩提寺にてその法會を營み、それが終ると知己の者又親類出入りの者を自宅に招き酒宴することになつた、朝から泰公人はその支度で忙しい、猶は此の日は三五兵衛菩提の爲めにと餅を搗いてそれを施行に出す、と言ふ人の噂をしながら酒を飲んで居た客は三千五六人、事所では出入りの者が集まつて酒を飲んでゐる　○月日の經つは早いものだの、前の旦那樣が亡くなつてもう百ケ日、過昨日のやうに思つてゐた、それにしても惜い人をなくしたものだ　△「然うだの、あんな悲深い方は今の世又とあるまい　○「然し今度の旦那も御先代同樣情深い方だ、今に庄太郎樣が嫁でもとれば息は三代目となる、どうかそれ迄生きてゐたいものだ　△「吉兵衛さんは今年幾つになるね　吉「八十三になる　○「大さう長生きをしたものだ　△「どうして皆の人はさう長生をするかね」と頻りに話してゐる。

◇

ひぐらしを、聞けば何うやら淋しい遊出、山（隱れる日が惜い

御料理屋賣り度し
御希望の方は左記（御來談下さい
ダンレビー街二一九

天下センベイ
エビアラレ
其外の煎餅類色々
バウエル街三〇七
米山果物店
鮭の鹽辛も御安く頒ひます

婦人子供冬帽子製造
如何なる樣に至極安價にて製造します
召す樣に御入用の方は左記へ電話をお掛け下さいますから早速見本持參御用に應じます
西第二街一五七
電話フェヤ六〇八六ニル
友田帽子製造所

洋菓子類一切製造
國英味にして廉價
卸賣も大勉强で御用に應ず
バウエル街三四二
バウエルベーカリー
布田忠一
電話シーモア六九八五

洋服裁斷縫ひ
女子供物
方實地教授
其他仕立物はお安く御用に應じます
東カドバ街二三一（消防署前）
電話シー六一五三アール　青木教授所

新式ショボレー
九百廿弗（五人乘）
新式ナーシュ
千九百五十弗（五人乘）
二千百七十五弗（箱形五人乘）
新式エッジャック
千四百七十五弗（五人乘）
千六百九十五弗（箱形五人乘）
カデラック
五千二百廿五弗　以上
新式ナーシュ
千百七十五弗（箱形二人乘）
千二百一弗（同五人乘）
新式ショボレー
九百廿弗（五人乘）
ペックモーター自動車會社　悔津
1062-S2 Georgia St. W. Sey. 9045

●奮鬪の原動力は健康に
健康の母は胃腸の強健にあり
健胃固腸丸　三〇　五〇　一、〇〇
清腸　五〇　一、〇〇
ヘルプ　五〇　一、〇〇
◆下痢……腹痛◆
◆ラハリプシ
りあめ効きし著に
しぶり腹には先づ下劑で充分腸の汚物を排出したる上清腸を服用せば理想的に治癒します
△尚小兒衆には專問の御藥がございます
御藥は誠心堂
バウエル街二四九
電話シー四八八四

石炭販賣
運送業　若林市藏
晩香坡市バウエル街二四九
誠心堂内
電話シーモア四八八四、自宅シー八四三七チル

御祝用の蒲鉾
細工物
一式御用
ニ應ず
傳商標
熊板
107. DUNLEVY. AVE
VANCOUVER. B. C.
電話シー4164.

Japanese Brokerage Co.
332 Powell St.
Vancouver, B. C.
大小ルーミング、ブルーツ店、風呂屋其他各種の賣物あり
御問合せ次第詳細御通知致します
日本行船切符販賣
土地家屋賣買登記交渉手續
通譯代書百般代理事務
奥村事務所
バウエル街三四二
電話シーモア六四六七
住宅ハイ三〇六三アール

晩香坡市
加奈陀日本人會
The Canadian Japanese Ass'n.
329 Gore Ave. Vancouver, B. C.

薩摩合羽製造所
合羽は表黑裏赤中間に油紙入
バウエル街一三八
坂上利三

新古家具及金物類
大工道具一切
日本レコード
大正琴三味線（直輸入
及附屬品一切
寄賣品の修繕致します
東カドバ街一三八
竹内家具店
電話シー六〇九一

西洋風呂もあります
壽湯
バウエル街二六一号
重山英熊

編物
本店は當市にて長年營業し品質精良常に日支人の顧客を歡迎致し居ります　スエター類其他編物の寸法に合ムやうに製造一切西洋客人の店で出來ない品をかうして買求めし且つ其上なる場合と異なり總て快適に致します、適當なる値段は低廉を目的に致します、各種衣類毛糸類も取揃へあり是非御用命の程願上げます
心田裁縫公司
W. Samtien Co.
436 Columbia Ave.
Vancouver, B. C.

料理屋飯屋案内（いろは順）

御料理
アレキサンダー街三三六
電話シーモア五三四九エル
いろは

晩市バウエル街二二九
かき飯
千鳥
電話シー二六九九

アレキサンダー街三二〇
樂々
電話シーモア四八一四

メーン街二〇六
おすしうどんそば
丼物一切其他品々
やよひ
電話シー二二九六　海野けい子

晩市メーン街二二九
音羽亭
電話シーモア八六九五

御料理
晩市バウエル街二四二
丸福亭
電話シーモア六〇九五

會席御料理
おめし手輕料理
晩市ゴーア街貳壹五
ヤマタキシー南側
○
電話シー四三九八
バウエル街二六四
万

御料理
安くして御用命に應じます
何ぞ宜敷倍舊の御引立を希ふ
ゴーア街一三〇
電話シー七五三二
力

時計貴金屬
寶石類行商
晩市東カドバ街一三〇
石神清
電話シーモア八六三六エル

晩市バウエル街四四一
おすし天ぷら丼物一切
林家
電話ハイランド一九九

晩香坡市バウエル街三九二
電話シー五七八二
すし色々弁當並にめし

晩香坡市バウエル街三九二
○一めしや

バウエル街二五〇
なべやきうどん、そば
てんぷら物一切
出前致します　電話シー三五三八
天狗

めしうどん、そば
てんぷら物一切
バウエル街二五一
電話シーモア四一〇九
中川つる
鶴の家

御料理
晩市バウエル街二六一
曙
しげ子　すゞ子
電話シーモア四〇三二
めしや

晩市バウエル街二六六
日の丸
電話シー三四三三

會席御料理
東カドバ街四〇〇
梅川
電話ハイ一三二七アール

うどんそば
めし丼物品々
しるこぞうに
晩市ダンレヴィ街一三一
電話シー三五六一アール
おきな屋

バウエル街四三九
江島順藏
九州屋旅館
電話ハイ三九八八エル

新式電氣治療器
バウエル街三六六
ルーム
猪本キヌ
電話シーモア八六二六エル
あんま採療治

スイセン、チユリップ、ハイセンス
其他各種あります
御用命に應じます
バウエル街三〇八
中村花屋
電話架設中

FORD TAXI
メーン街二二八
ワオード
タキシー
電話シー七五五七
石坂、富山

和洋食料品一切
精米業
賣つるも大勉强で致します
運送業
アレキサンダ街四七四
酒井精米所
電話ハイランド四五二

大工
道具
一切
晩市バウエル街二四六
秋山金物店
電話シーモア四五五七

晩香坡市バウエル街三四四
石炭
前川運送
販賣
電話シーモア二二四〇

三山
かまぼこ製造
卸し小賣
電話シーモア三二六四
晩市ゴーア街一二四アレー
124 Gore Ave Rear.
Vancouver, B. C.

關根旅館
晩市バウエル街三五五
館主　關根なか
電話シーモア三五八九

今度メーン街を閉館して暫時の間は出張寫しを致しますから何分御引立を御願ひ申します
有門寫眞館　東カドバ街七四七
電話ハイ八七六エル
スチブストン停車場となり　同支館

鍼灸按腹
西洋マッサージ
電話にて御用仰せつけ下さい
晩市フロント街一四八
島森キヤビン
電話フェヤ四二三二エル
増田かね

御旅館
晩市ジャクソン街壹貳貳
井上倉次郎
電話ハイ一〇二三エル

T. MAIKAWA
369 Powell St.　Vancouver, B. C.
秋冬物新荷着
◇スエター類　◇毛布
◇アンダウエア　◇靴下類
◇ハット　◇キャップ
◇ギヤベヂン　◇バンス
◇コート　◇雨具類
◇切地
◆子供用、婦人用、子供用、ベビー用
◆最新流行品、スタイル色合
◆値段の高下御好み次第
凡て豊富に整ひました
秋の御買物は是非前川で御求めを願ひます
晩市バウエル街三六九
前川商店
電話シーモア參七貳壹

石炭
マキ
晩市ゴーア街一三〇
一力亭の下
電話シーモア三九貳貳
當山運送舍
當山、荒木

高等旅館
内湯、冷、熱水スチームヒーター附
高橋菊助
バウエル街三九六
電話シー三七八八
ホテル・ウオールド

見本無代進呈
晩市メーン街壹壹貳
電話シー八五二〇
ターメー自轉車店

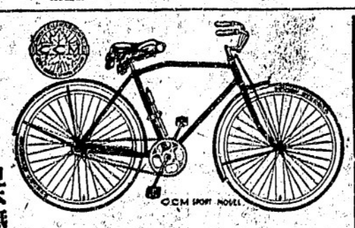

自轉車は專門のターメーで
英米加高名品在荷豊富各種新古御好み品を常に勉强して居ります
コロンビヤ號加奈陀特製品四十弗以上六十弗
ビーヤース號米國同　六十五弗、六十七弗
ピー・エス・エー號英國同　六十弗以上百弗
エムパイヤ號同　四十弗特價數隻
クレセント號加奈陀製　四十五弗
德用中古十五弗以上色々各國附屬品一式
子供三輪車自轉車自動車多數特賣
五弗以上廿二弗迄月拂新古取替
乳母車其他車類タイヤ取換へ直し一切

C. N. S. CO.
337 Gore Ave. Phone Sey. 839
Vancouver, B. C.
人員募集
シー・ピー・アール
ケットル・バーレー
鐵道線ギヤング働
日加用達會社

大阪商船郵船
シーピーアール
各汽船切符販賣
（電話　シーモア　八三九）

和洋食料品一切
並に運送業
晩市東カドバ街六二三
渡邊商店
電話ハイ二二四八エル

和洋食料品一切
商下村商店改め
岩本商店
バウエル街二〇五
電話シーモア三三九三

葬儀一式取扱
設備完全滿切丁寧
ナンエンド
トムリン
葬儀社
晩香坡市ベーター街五三
電話（夜）シーモア貳貳