大陸日報
TAIRIKU NIPPO
THE CONTINENTAL DAILY NEWS
Published Daily Except Sunday
138 Cordova St. E. Vancouver, B. C.
Published by Yasushi Yamazaki
本紙定價 壹ヶ月 六拾五仙 壹ヶ月 四弗 貳拾五仙 但一切前金 紹介人 山崎 電話 バンクーバー 市東カドラ 電話 シーモア 三〇六五

昨日の米大陸横断飛行

航空界の進歩

（一）

世界大戦後の米國航空界といふものは、實にめざましいものであつた。

ライトなどいふ、兎に角、航空界の大発達を出して居るに拘らず、金儲けには見向きのないヤンキーも、航空なるものは、あれは、飛ばせ物か、曲芸か、分かにやるものの位に思つて居る。

實用に供し得るやう、改良に改良を加へるものとは、考へて居らなかつたやうにも受けられる。

（二）

其の結果は、當然となつて現はれる事になつた。

夫れでも遂に、大陸横断の上に、一歩つゝ進つて居る米國の事だから、慎重なといつても、タンで横断上に、いふものを、愛つもは扨ては居ない日本なぞは、慎て方が適ふ。

利害者や、研究者と共に、一致して、ニンジンの大陸横断の方法を考へ出せ、動力飛行場に命じて、全力を挙げてニンジン製造を急がせる事になつた。

其の結果生れたものが、有名な米國のリバチー・ニンジンなのである。

（三）

ケレども航空機のニンジンは、自動車のニンジンのやうに手軽にはいかぬ。

極めてデリケートなものだ。英國なぞでは、其の大部分を手工に頼つて居る。

夫れを四十個つかの部分に分解して、優秀、能力を、大量生産やらうとしたが所がちヤンキー式なのだ。

夫れでも兎に角、出來るには出來る。但しリバチー・ニンジンといへば、戦争に用ゐる航空機が皆ソレを振つた。

アレなら、完全なニンジンに、眞に、重要な生命を託されないと云ふの

である。

（四）

皇帝、休戦後、米國航空家と、計画する出線が続々として起つた。

アンなに広い金を使つて、アノ連ナンだとは誰しも考へなかつたらう。

併し夫れは責める方が無理だつたのだ。

フォン川巡を起つて、イザ出発といふ時にの今日いでも、夫れはドウにもなるものではない。

（五）

時もなく、期でもなくこうでは、あつたが、米國でも、巨額無用論が強んに起つた。

即ち、巨額の費は、航空機と、航空機の発達が決らるべきものだといふのだ。

グアージニア州で、國風軍隊の飛行試験があつたのは、其の結果である。

結は、巨額無用論は否定せられる事になつたが、併し航空機の発達、研究は、國費に其の横顔を持ち出す事になつた。

（六）

此度の米國の大陸の進歩は實に驚ろいものである。——金

（七）

其の間隔は、二千六百七十哩。

昨日の飛行によつて、倉庫用以外、簡単に飛行して居る。乗り手は、日本人、ニンジンも、確かなものだ。

何れにもせよ米國の航機も、日本手島の北端守島から、夜の十時に出発して、翌日の午後二時に足らずで、即ち、夫れより七大日哩の多い距離を、太平洋日出、日没の間に飛んで了つたのだ。

日本の航空家が之を聞いたならば、果してドンな気持ちをするのだらう。

（八）

夫れは、紐育の、第一流の専門家が集合して作製した報告書に基いたものなのですが、結りは、右の所謂癌の新發見療法なるものが科學的には未だ信用の出來ないものだといふのです。

◇

尤も、同時に、同じく紐育の新聞紙の報ずる所によれば、伊太利の癌の研究家フィグラは、矢張り血清療法で治療の出來るといふ確信らしいものを得たといひます。

但し同じく血清療法ではあるが、是れは病源が生物体だといふ根據に立つのではないのです。即ち癌の大きくなるといふのは、夫れは人間の頸の所にある成腺の働きが、充分でないか、又は充分でなくなつた爲めに、夫れから、癌細胞の増殖を妨げるものが分泌しなくなる爲めに起る事なのである。

從つて、人工的に其の代用になるものを人体に注入すれば、癌といふものは、あたかも豫防も出來るものだといふ論據の上に工夫された療法だといひます。

◇

成る程、是れなれば、癌の病源は或種の制限に基くものだといふ說にも調和の出來ぬ事もないやうです。勿論是れとても、確報の來ない間は、直に信用してよいものかドウかは判りませぬけれども。

◇

夫れで醫學者の間には、癌の療法は、ラヂウム丼にエックス線の應用と、右のフィグラの方法の利用との、二つの方向に進みはしないかと云つてる人があるとの事です。併し何れにしても現在では、早い中に外科手術をやる外に最良の療法といふものはなく、ラヂウム及びエックス線も若干の効驗はあるといふ所が確かなんだと、是れも右の紐育の衛生官のいつてる事だといひます。

世間話

南北生

◇癌の最新療法

なるものをトロント生れのお醫者さんが、米國で發表して居る事は先日の本欄で一寸紹介して置きました。

結りは癌の病源は么微な生物体であると決めて了つて、血清療法で治療するといふ方法なのですが、其の時私は、確報の來ない間は、信用を遠慮して置きたいとして置きましたが、確報より前に、夫れを否認するやうな報道が現はれて居るやうです。

◇

即ち、癌の患者の無暗に多い紐育市では、右の發見を爭奪するものが、餘りエラい評判になつたので、市の衛生官のモウガンが、去る十四日に、市民に對して、警告文を發して居るやうです。

◇

夫れは、紐育の、第一流の専門家が集合して作製した報告書に基いたものなのですが、結りは、右の所謂癌の新發見療法なるものが科學的には未だ信用の出來ないものだといふのです。

◇

尤も、同時に、同じく紐育の新聞紙の報ずる所によれば、伊太利の癌の研究家フィグラは、矢張り血清療法で治療の出來るといふ確信らしいものを得たといひます。

但し同じく血清療法ではあるが、是れは病源が生物体だといふ根據に立つのではないのです。即ち癌の大きくなるといふのは、夫れは人間の頸の所にある成腺の働きが、充分でないか、又は充分でなくなつた爲めに、夫れから、癌細胞の増殖を妨げるものが分泌しなくなる爲めに起る事なのである。

從つて、人工的に其の代用になるものを人体に注入すれば、癌といふものは、あたかも豫防も出來るものだといふ論據の上に工夫された療法だといひます。

◇

成る程、是れなれば、癌の病源は或種の制限に基くものだといふ說にも調和の出來ぬ事もないやうです。勿論是れとても、確報の來ない間は、直に信用してよいものかドウかは判りませぬけれども。

◇

夫れで醫學者の間には、癌の療法は、ラヂウム丼にエックス線の應用と、右のフィグラの方法の利用との、二つの方向に進みはしないかと云つてる人があるとの事です。併し何れにしても現在では、早い中に外科手術をやる外に最良の療法といふものはなく、ラヂウム及びエックス線も若干の効驗はあるといふ所が確かなんだと、是れも右の紐育の衛生官のいつてる事だといひます。

其の時々の事ども

最近の赤露（五）

經濟戰場に於る「高地」

◇和田勝治氏の印象記

ブルシェビキ政權の國内に於ては、ブルジョア分子（國内には大小の小ブルジョア分子）は、とゝに全滅して、今はその影さへ見られぬ）外は別の國の大資本家（外國の小規模資本家はデンからこれを相手としない）といふのである。

×

而して經濟戰において、戰爭において、サウエートの强味とするところはいはゆる「經濟戰場」の「高地」に立つことである。

「高地」中手の最も多大の利益を得たのは外國資本家である。

右の「高地」の意味に於て、もし、此方面に於て、サウエートが資本主義の敵を向うに回して、ロシアの經濟戰において、われ等をしてアッといはしめることがあるとすれば、それはまづこの外國に例のない「官營外國貿易」てふ「高地」から發する赤色經濟の巨腕ではあるまいか。現に既に最近の統制改革後におけるチェルウオーネッツ・ルーブルの暴騰の如き他にも事情があるであらうが、主としてこの「高地」によつて立てる結果と見なければならぬ。

×

ついこのごろまで日々下落一方であつたサウエート紙幣ルーブルが突如として、その影を沒すると同時にその代りにあらはれて來たチェルウオーネッツ及びそれを基準とする新紙幣は、キノ〳〵暴騰して今や戰前の帝政時代よりもわが國價値との比較において遙により高い相場を呈へつゝある。

×

即ち戰前帝政時代一ルーブルがわが一圓三、四錢なりしもの今や浦港邊では一圓三十錢を唱へつゝあるといふ。何たるおそろしくべき現象であらう。いかに一方が震災後にもかゝはらずしゝ輸出品を輸入してゐるに當つて、他方が極めて厳重なる國營貿易方針を断行し極度に輸入を制限してゐるとはいへ、國貨ルーブル貨とが今日突如としてかくの如き主客轉倒と見たのはあまりに意外のことである。

×

もとよりチェルウオーネッツ・ルーブルの暴騰には色々の表裏あり、不自然的にして且狹い範圍内の事ではあるが、ともかくルーブル相場をあげるも、下げるも殆ど勞農政府の是加減にあつて、恰も斉藤師の藝當の如くやつてのけられるのは實にサウエート經濟でなくては到底出來ぬ業である。何れにしても今後のロシアはまづ經濟眼を以て觀察することを要するのである。（續く）

大阪日報
新古家具賣買
神合商店
命の程度上ます
TAIRIKU NIPPO
THE CONTINENTAL DAILY NEWS
Published Daily Except Sunday
138 Cordova St. E. Vancouver, B. C.
Published by Yasushi Yamazaki
本紙定價 壹ヶ月 七拾五仙 壹ヶ月 四弗 貳拾五仙 六ヶ月 一切前金 紹介人 山崎 電話 バンクーバー 市東カドラ 電話 シーモア 三〇六五

The Yokohama Specie Bank
822 3rd Ave., Seattle
Tel. Ella 3575, P.O. Box 1917
設立 明治十三年
資本金 壹億圓
積立金 七千四百五十萬圓
世界各大都市に支店又は取扱銀行有之
外國爲替事務を簡便に取扱申候
横濱正金銀行 シャトル支店
日本向定期爲替手形
利息（目下）六ヶ月以上年六分
郷里送金（無手數料）横濱店内に特設郵便局有之
全國各地へ迅速に送金取扱申候

切一類物金
パウエル
晩市パウエル街貳參〇
電話 シーモア八七四六
金物店

THE ROYAL BANK
of Canada
East End Branch,
Vancouver, B. C.
▼故國送金
當行では住友、正金の兩行と特約がありますから日本送金に際しては無手數料で迅速且つ確實に取扱ひいたします
殊に諸君の御便宜の爲め木下善一氏を日本人事務員として置いてあります
ローヤル銀行
ヴーン及、スラングス街角
■手形送金 此送金法は横濱、神戸其外の都市で直接受取る事が出來ますから歸國者には非常に便利です
■郷里送金 御指定の如何なる所へも郵便局を通して御屆けいたします
■電送 至急に必要の場合は電報にても御送金致します

取扱店
東ヂョーヂャ街二四三 電話 ヂョーモア九一七八
アレキサンダー街一七五 電話 シーモア一一七五

ADMIRAL ORIENTAL LINE
MANAGING AGENTS U.S.S.B.
米國船舶局所屬汽船
美港出帆廣告
マッキンレー號 六月廿五日
ジャクソン號 七月七日
デエフハソン號 同 十九日
速力廿浬、美港より横濱迄十日間
一等客にも特別好待遇
運賃 壹等 横濱迄 壹百弗
參等 神戸迄 參百拾壹弗
同 同 五拾五弗
晩市美港間汽船切符呈上
アドミラルライン
太平洋汽船會社晩香坡支店
松山商會
青木米吉

Sun Life of Canada Vancouver, B.C.
廣告
此度日加貯蓄二階の事務所だけを中止し從前の東カドバ街三百番の方を擴張し同所に於いて一切の事務をとります
から此段廣告申し上げます
中野事務所

加奈陀生命保險會社
世界各國と日本各地に代理店あり
滿二ヶ年保險料拂込後は再診無く第十二ヶ月間の女子病者に法及種々特點あり
中野保險事務所
（本部）中野厚
（代理）東庄小次郎
晩香坡市東カドバ街三百番
電話 シー（八八八二）（五七二八R二）
地方代理人
オレヤンフォル 兵頭英一
スタヴストン 小田茂三郎
ミルクリーク 小林貞次郎
ピーバーコーブ 水川宗一
ポートアリス 堀源太郎
鐵島 長谷川忠郎

O.S.K. LINE
運賃
晩市代理店 Empire Shipping Co.
美府代理店 Rithet Consolidated, Ltd.
船名 美港着
あらばま丸 六月廿七日
まにら丸 六月廿七日
あふりか丸 六月廿七日
はわい丸（はわい丸は晩香坡より小樽へ直航） 七月十八日
ありぞな丸 七月十八日
美港出帆
六月廿九日
七月十日
七月十四日
七月十日
八月 五日
晩市美府間汽船切符呈上
大阪商船株式會社タコマ支店

日加貯蓄
◇貯蓄預金
◇定期預金
◇公債賣買
◇當座預金
◇日本送金 何れの地方へも無手數料にて確實迅速に御取扱ひ申候
◇最近締切日 マッキンレー號 六月廿四日 あらばま丸 六月廿八日
晩香坡市パウエル街三九八
日加同合貯蓄會社
社長 田村新吉
（電話 シーモア 壹貳參）
JAPAN AND CANADA TRUST SAVINGS CO.
P. O. Drawer 130 398 Powell St.
Vancouver, B. C.
此アドレスを貯蓄へ記入下さい

切符取扱店
晩香坡市
日加貯蓄
日加用達會社
是永商會
中山義一事務所
岡部松之
檜伏製
大田竹二郎
プリンスルパート 持田平夫

M. Furuya Co. Ltd.
46 Hastings St., W. Vancouver, B. C.
發賣以來御好評を加へてまりました
米國ナショナルビスケット會社特製
風味のよい……上品な味の
ウエフワース、ビスケットの特賣！
（何れも美しい箱入）
ウエフハースブレバーは
ビスケット
シーベット
シュガーウエハース
ハークイン
クリーム等
オレンヂ
ビスケット
ソーダクラッカー
ロッグキャビン
アニマルビスケット
アルハベット
レモン
チョコレート
カルーン
ヂンヂャー
古屋商店
西（スチングス街四六
電話 シーモア二九三三

S. Uchida
357 Powell St.
Vancouver, B. C.

文房具類
徴兵延期届・在留証明用紙
新刊書籍 近刊雑誌
ワルマン万年筆 鉛筆類
バウエル街三五七
電話シーモア一四三八一 内田書籍店

高等
南京料理
日本人諸君の御来店を
歓迎仕候
バウエル街二三七

新北京
電話シーモア五七三五

同支店
電話シーモア三五一七

●高等南京料理
コックは北京の調理師を招聘致候のお口に合ふよう
美味に調理 値段は大々的勉強
晩市バウエル街二六二
新南京樓
電話シーモア六六五

◇魚類
◇肉類
◇青物類
◇カマボコ製造
◇和洋食料品
バウエル街二五三
BC魚店
電話シーモア五四四一

洋服洗濯
並にプレス物
アベニウ ダイオーク
晩市メーン街七二一
電話シーモア一六四〇
中塚幸次

葬儀一式
電話シーモア一三九〇
エドワード社

鍼灸あんま
電気治療専門
晩市バウエル街二九六ホテル
ウォールド一〇八號
電話シーモア一四三二
松居

日本食料品卸小賣
美濃ホトア街一六二五
清水精米所
電話二三五〇 郵函一二七

海産物並に直輸出入商
アレキサンダー街三六二
電話シーモア三三六八
伊藤商會
362 Alexander St. Vancouver, B. C.

美味家各位は食に満足さるゝ
晩市バウエル街三五八
南京御料理
仕出し
東京酒樓
▲材料豊富▲廉価▲新たに開業▲創業十ケ年以上
▲一晩の料理人を新たに雇入れ新装致しました事を御披露申上げます
私の所は他の支那料理店とは何等の関係なきことを御了承願ひます
電話シーモア三九四二—三三六五オーク

N.Y.K.
801 First Ave. Seattle, Wash.
日本郵船美濃出帆廣告
日本郵船シヤトル支店

船名	入港	出帆	切符取次店
横濱丸	六月廿五日	七月九日	晩市 松之進
加賀丸	六月廿七日	七月十日	晩市 商店組合
伊豫丸	八月十四日	八月廿七日	中山義一事務所
靜岡丸	九月八日	九月廿一日	石田平夫

改正一等運賃行一九五弗・特月行二〇五弗
賃費(日本各地行三等・洋食五七弗・和食五五弗)
「三等客室は寝具附なり」
プリンスルパート 持田旅館
美市 大澤旅館

日本郵船シヤトル支店

日本食料品卸小賣
美濃ホトア街一六二五
清水精米所
電話二三五〇 郵函一二七

海産物並に直輸出入商
アレキサンダー街三六二
電話シーモア三三六八
伊藤商會
362 Alexander St. Vancouver, B. C.

美味家各位は食に満足さるゝ
晩市バウエル街三五八
南京御料理
仕出し
東京酒樓
▲材料豊富▲廉価▲新たに開業▲創業十ケ年以上
▲一晩の料理人を新たに雇入れ新装致しました事を御披露申上げます
私の所は他の支那料理店とは何等の関係なきことを御了承願ひます
電話シーモア三九四二—三三六五オーク

急告
廣告のため特価販賣中の
チレット安全ソリ(剃刀)
定價壹弗の品
四十九仙(切れ味保證)
特賣期間本月中の處持品極少數と相成り期間中を保しがたく賣り切れ次第締切りと致し候に付オミヤゲに御自用に御望みの方は此際た早く御買取り被下度謹んで廣告仕候
尚地方よりの御注文は郵税共五十九仙(切手代用不苦)
チレット安全ソリ日本人部廣賣特約
サンバンノ ヨリ クスリ
近藤特許賣藥店
(T. KONDO) 320 Powell St. Vancouver, B. C.

丸橋運送業
晩市メーン街一四三六
電話シーモア一四三六

高等旅館
ホテル・ウオールド
バウエル街三九六
電話シーモア七六八
高橋菊助

東洋貿易會社晩香坡支部
主任 柏政吉
四(スチングス)街二〇七
ドミニオン綿物内二〇六
電話シーモア三六四七

中区所 濱垣事務所

皆さま!
恰好がよくて値の安い
ドレスやスーツを御好みでゐるなら天野洋服店へ
東(スチングス)街三六九
電話シーモア二〇七二
自宅シーモア二四四二

新古賣買及金物類
東カドバ街一五七
森山家具店
電話シーモア三七三
自宅東カドバ街一五七

和洋雑貨食料品
晩市バウエル街三七九
江畑商店
電話シーモア三八九五

雑貨食料品
ポートニーレンドン
東洋商業會社
大橋松次郎
P.O. Box 46 Port Moody B.C.

富士洗濯所
晩市アレキサンダー街六六二
電話ハイ九九
●新品●古物●帽●靴●時計●ルイレヤ●鞄●時●硝●炭●火●鍋●鍋●其他外科一切●打撲●鍋の痛●其他外科一切●打撲●鍋は何なる疾病にても切開し居らざる限り迅に全治すること請合出
晩香坡市カントン街四
廣濟堂
外科専門醫師 林朝臣

▲鮮魚▲肉類▲漬物
▲野菜物▲上等みそ
▲漬鉢▲こんにやく
▲こうじ卸小賣
多年に渡ら御用命下されたく願上候
バウエル街三一五
敷島魚肉店
電話シーモア四四九九

本社工場
バウエル街二〇六
大倉洗濯所
電話シーモア六五三三
フランスダウン街一一六〇

御旅館
536 Chatham St.
石田旅館
Victoria, B. C.
日本行切符取次
美濃ホトア街六三六
郵函一三〇三 電話シーモア三三
石田元藏

日本行切符取次
日本行船切符取次
電話シーモア九六四
大澤旅館
820 Fisguard St. Victoria, B. C.
ヴヰクトリア市
フヰスガード街八二〇
大澤林之助

大澤旅館分館
晩市バウエル街三五五
電話シーモア三五八九
主任 橋本直次郎

●鶴龜印白味噌
特切特約一手販賣
晩市バウエル街三三七
電話シーモア二四一三
蛭崎商店

●富士山印蓄音器レコード
●コロンビア蓄音器
●シンガーミシン
●自轉車、歩行機、子供椅子
●和洋樂器
●針、油
●自轉車御一報次第進
メーン街武参武
電話シー三六九六
山陽商會

晩香坡市バウエル街参壹壹
天野運送社
電話シー四二一九住宅ハイ一三八八エル

和洋雑貨
化粧品類
絹地綿布各種
男女仕立物一切
バウエル街三二九
電話シー三二九〇
宮崎商店

洋服新調に當つて
品質の上等と
仕立の丁寧を誇さるゝならば
弊店に御用命下さいませ
弊店の品物は決して色褪りのせぬことを特に御吹聴いたします
晩市メーン街二二五 電話シーモア二六六四
田鍋洋服店

U. Morimoto & Co.
最新式流行
夏向婦人オーバコート
九弗七十五仙
ウッドワード百貨店より六軒東
西へステングス街五七
盛本商會
電話シーモア貳参壹参
婦人用シルクスエター
三弗九十五仙
より色々

和洋雑貨食料品
晩市アレキサンダー街四三三
電話ハイ七一二
福井商店
福井旅館

男子の洋服
スタイル、品質、技工
多田洋服店
晩市西ペンダー街五〇八
電話シーモア八〇三五

電話シーモア七七〇
ダブルユーブラウン
エ
市内東ヂョージヤ街三壹三

ルーミングハウス経營者の
御注意
只今の時季は最も
ヒーティングパイプ及其設備に関する御依頼なさるに好都合ですが
當店では大勉強で各位の御用に應じます

バウエル街四三九
九州屋旅館
電話ハイ三九八八エル

御夫婦向適當の貸ルームあり一室二弗五十仙以上
大工 竹中佐七
バウエル街二一六三
電話ハイ三〇二八エル

寫眞
晩市メーン街二二八
有門寫眞館
電話シーモア一六八五エル
スクプストン市場支店

迅速丁寧
バウエル街二一三
尾本運送業
並に葬儀、キャンデー、果物類
電話シー六四〇四

安くておいしい事晩市隨一
うどん そば
御手軽料理仕出し
晩市メーン街一五〇
梅月
電話シーモア三九三八

▲陶器類
▲洋和食料品一切
スキーナ河ポートニーレンドン
岸本商店
郵函三一

西洋風呂もあります
バウエル街二六一年
壽湯
重山英熊

運搬業
御用に應じて何時でも
奥津平四郎
東(スチングス)街三〇七
電話シーモア三〇一〇

御旅館
晩市シヤクソン街参武武
井上倉次郎
電話ハイ一〇武参エル

△食料品
晩香坡市メーン街二〇八
清水商店
電話シーモア一二五五七

晩市メーン街二九〇〇
電話シーモア二七二三
スチート洗濯
染物工場
服

漁業用具一切
△ヤスリンエンヂン
△テント、オーニング
VAC ラバブーフ
エドワード
リプセット
Phones: Sey. 6031-6032
68 Water St.
Vancouver, B. C.

クレセントルームス
晩香坡市バウエル街二五九
神戸市松
電話シー五九〇〇

Abbey's SALT
胃を洗滌し便
秘を救濟し
食物の消化
を助く
何れの藥店にもあり
アベース・ソルト

痔疾患者の福音
痔疾新藥
パイル
外用 一弗廿仙 二弗 三弗五十仙 経料
内用 一弗廿仙 二弗 三弗五十仙 無用
本劑は下記諸症に對し効果あり殊に内用外用の併用に依り治癒期を早むる故是非二藥併用治療法を實行せられよ
主治効能
痔疾(イボジ)肛門裂傷(サケヂ)痔出血(ハシリヂ)
脱肛(デヂ)痔瘻(アナヂ)肛門周圍濕疹(カユヂ クヾレヂ)
因に外用パイルは患部に直接に作用し内用パイルは體内の痔毒を下し間接に作用す
病者は一日も速く使用せられよ
バウエル街三三一 電話シー壹参参五
販賣所 新見商會
T. NIMI SHOKAI 331 Powell St. Vancouver, B. C.

貴金屬賣買 石鹸
金銀時計並修繕
和洋美術品 雑貨
新西晩市第八街三九
電話一〇六九二一
中村時計商會
店主 中村助次郎

味噌醤油並に雑穀類卸し
精米の元卸
朝日精米所
バウエル街八二一
電話ハイ一五二

世界の高級
グッドイヤー
タイヤー
其他自動車附属品一切
晩香坡市メーン街アレキサンダー街角
邦人唯一のグッドイヤー
タイヤ特約代理店
日本オート
電話シーモア一四五八

大陸婦人欄

鼻を美しくする法（中）

希臘式とローマ式
ノーブルな感じを與へる

平川武三郎

鼻の形は種類が多いが誰でもだしと一致する鼻の形は殆んどもたない。

野門

愛情が薄い鼻は人間に似ないのである。

愛情

が薄い鼻は人間に似ないのである。

さや豌豆

のた料理法

◇平幅な三種類◇

◇さや豌豆の三種類◇

◇さや豌豆の煮方◇

◇さや豌豆の含め煮

丸ビルあたま

◇一名蜘蛛婦人アタマ

この頃東京の若い婦人の間に丸ビルアタマとか蜘蛛婦人アタマとかいふ言葉が流行してゐる。

◇よくよいて見たら七三に結つたハイカラ髪の別名であつて、丸ビルの婦人化粧に曰く何十人となく出入りする婦人が大半丸ビルの蜘蛛婦人の七三髪だからであると

回教祖モハメットは

人工榮養に大反對

◇母乳の代りに獣乳を用ゐる習慣は

キリスト降誕の頃から

今日乳兒死亡率は殆んどは消化不良と腸炎である。

階級

別から見て母乳兒は上が二〇・六、中が二・六下が四・九人工榮養は上が一〇・三、中が一六・九、下が三・九の比例を示してゐる。

最初

田中

牛乳

反對

減切り殖にた

日本の嬰兒殺し

田舎の人は原始的考へから
都會人は不義の結果

犯罪

單純

税關もものがたり（十二）

外人の吳れた謎の林檎

◇食べてよいのやら貰つてよいのやら

愛情

さや豌豆

階級

最初

牛乳

反對

減切り殖にた

犯罪

單純

税關もものがたり

△士族婦人代理業
保險一般代理業
無料人事相談所
一青年男女修學向上法
一青年男女婚姻解決法
一家庭及老人の身上
一隱げられてある人々達の身の上相談に與り申すべく候
晩市ゴーア街二二四
元金融社向側
向上之友社　山田事務所
主在　山田昌國
電話事務所シーモア八五一九
住宅パイランド九九二

日本行汽船切符販賣
法律事務、通辯代書一切、其他一般代理業
晩市パウエル街二三一
電話事務所シーモア八一〇七
自宅フェヤモント一八六七エル
井手兄弟商會
◎當國政府及領事館屆出願書

診察時間
毎日朝九時より夕七時まで
日曜祝日は正午十二時まで
晩市アレキサンダー街五二三
醫學得業士　日下清方
電話パイ二〇一三エル

カドバ街四三八
醫師　石原明之助
電話パイランド一一一

診察時間
午前十時より十二時まで
午後二時より六時迄
日曜休日（十時、一時迄）
パウエル街三九一
醫學士　高橋康百
電話オフィス、シー五三三〇
自宅チャールス街一八七〇
電話パイ九九エッキス

パウエル街三四六
河邊齒科醫院
電話シー三六三七
自宅パイランド三五九四エル

□ビー・シー州公認齒科醫
パウエル街二一〇
下高橋醫院内
影山齒科醫院
電話シーモア二四九八

目下旅行中
葛原口腔科外科醫院
自宅電話パイ二四九五エル

三宅齒科醫院
ドクトル　三宅榮藏
東ペランダス街二一五
電話シーモア八六八六
自宅電話パイ二二五アール

◇すがくしい夏の御仕度をお安く整へなさらんとするお方は
◇ほんとーに安い弊店の賣出しを利用遊ばして下さい

◉夏物減價大賣出し

（二十三日より三十日迄）七日間

▲婦人の部

	正價	特價
サンマーコート（立縞、格子縞）	六枚限り	七弗七十五仙
ハット	三、五〇仙より五〇仙の品	一弗九十五仙
スカート	三、五〇仙	十二枚限り二弗均一
白アンダースカート	廿枚限り	一弗三十五仙
アンダシャツ（袖無し半袖）	三打限り	七十九仙
同　上等品	四五仙	二十九仙
人絹靴下（オール カラース）	八五仙	四十九仙
	七五仙	四十五仙 十打限り

特別中の特別
純絹靴下　ブルーマー（白ピンク）茶グレー、ネビー　五〇仙　二十九仙（三打限り）
ブルーマー　一五〇仙　六十九仙ペヤ

▲子供の部

	正價	特價
ギンガムドレス	三五仙	九十八仙
ガールアンダシャツ	四〇仙	二十四仙
ブルーマー（白、ピンク）	四五仙	二十九仙
同	三五仙	二十三仙
靴下（白黒）	二五仙	十五仙ペヤ
同　絹リツクス	四〇仙	二十七仙
同　ガス地リツクス	一五〇仙	一弗三十五仙
子供用ベーシングスーツ（純毛）	二八五仙	六十五仙
ボーイブラウス	八五仙	八十七仙
同カバオール	一二五仙	

▲きれ地の部

	正價（十打限）	特價
ベビーラバパンツ		二十九仙
子供ストローハット		三割引
サラサ	二五仙	五ヤード一弗
形付チヾミ	三〇仙	二十七仙
ギンガム（廿七吋）	三五仙	五ヤード九十五仙
キンガム	三五仙	四ヤード一弗
ブラウス地（織物）シャツ地（白地形付）	六〇仙	三十八仙ヤード
ボイル（ピンク、ブルー、モーブ、白）	六〇仙	四十八仙ヤード
シルククレープ（模様入）	一六九仙	九十八仙ヤード
エルケヤクリーム	七五仙	四十五仙

▲家具部

ベビーキャレージ	九十八仙	六弗九十五仙
同	二四仙	十弗五十仙
ベビーベッド	二九仙	十二弗七十五仙
子供バイスクル	三五仙	六弗九十五仙
同　ヒツカー（木製三ツ輪車）	二三仙	一弗九十八仙
カーペット（リノリヤム）	十五仙ペヤ	八十九仙スコヤヤード
フロワーオイルカーペット	四〇仙	六十五仙スコヤヤード
ピクニック用手提籠	二七仙	七十五仙（一打限り）
ウインドブラインド	一五〇仙	一、五〇仙
	二五仙	一、二五仙

此の外見切品が澤山店内に陳列して御座います
又或る一部の品を除くの外は
雜貨部、家具部共總て一割引を以てお願ひ致します

晩市パウエル街三七四、三七八
澁谷商店
電話シーモア六三六二

本社東京特電

▲靜岡縣に惡疫發生

靜岡縣下にペスト患者六名発生せり、横浜より輸入したる鼠より感染したるものらし

▲日米問題に觸れず

[illegible]

▲大阪選擧違反事件

[illegible]

▲排斥的大會不許可

[illegible]

▲臺東附近旋風被害

[illegible]

▲高松宮淺間御乘艦

[illegible]

▲排日に憤慨して斷食

[illegible]

▲滿鐵總裁後任決定

[illegible]

▲總裁は床次のもの

[illegible]

▲貴族院改革の時期

[illegible]

▲米人身邊嚴重保護

[illegible]

▲鶴見裕輔渡米講演

[illegible]

▲大行社が態度發表

[illegible]

米大陸横斷大飛行

（電通二十三日）聖中央アール・エル・ニーガンは太西洋なるロング・アイランドのミネオラを發して二千六百七十哩の横斷飛行を終し二十一時間四十七分四十五秒にて本夜九時四十七分に金門橋に着し歡迎を受けたり

投彈者の死體發見

（電通二十三日）沙佛のダイクトリヤ・ホテルに於ける投彈事件兇者は死體となりて河中より發見され李列忠なることを判明せり、彼が河中に飛込み逃走の際逮捕の緊命して絶命せるなり、所持の時計は午後九時十八分にて停止せり、兇行後四分なり

華府會議の裏面

法學博士　添田壽一

米國が華府會議を開催したる表面の理由は、軍備縮小にわったけれども、其面にはる重大なる理由は經濟政策の確立にあつた、即ち列國が競つて軍備を擴張すれば、徒らに不生産的費金の膨脹のため國民が相互に重稅に苦しむ結果、疲弊の極を呈し、延いて貿易不振に陥るは明かである、殊に米國が問題に於て極東問題殊に山東問題を口實となしつゝあつたのは、極東の中心をなす中華民國が、大面積を有し四億の人口を擁し、而も無限に包藏する天然の寶庫に富むと、無限の販路を有するために先づ支那に於て自國に有利なる地位を求めんとするに外ならなかつた、米國は自國に於て無限の天産物を有するに拘らず何を好んで支那の富源にまで手を延ばさんとするのであらうか、これには大いに理由がある、即ち天産物殊に鑛物の如きは自ら其の量に限りがあるので、永久に產出を續けることが出來ず、年々歲々採掘消費するだけの分量は減じて行く、即ちこれを永久に保存するには、勢採掘を中止せざるを得ない、

◆

この理由に依り、米國は自國内の天産物は出來得る限り採取を制限し、之れに代ふるに出來得るだけ多く外國より天産物を得んとする魂胆なのである、而して我國と亞細亞大陸とは一葦帶水の間にあり、從つて從來より政治的にも、軍事的にも又經濟的にも密接な關係を有する事は列國と自ら選を異にする所である、故に此の無限の寶庫たる亞細亞大陸より食料品原料等を得ることは、我國にとりて最も必要なことである

◆

即ちこの亞細亞大陸對策が完全に解決されたならば、我國の工業原料並に食料品の不足の心配は殆んどなく、人口問題などは別に心配するほどのこともなく、我產業界は異常の發達を遂げて、かつて獨逸が本國產業界の活況に伴ひ、勞力著しく缺乏し、以前人口過剩のため北米等に移住したる自國人を再び本國に呼戻した如き狀態になるであらう。

◆

少し前後するが、若しも戰時中に我官民が合同して經濟政策の適宜を得せしめたならば、當時開拓したる販路を維持するに何等苦しむ所はなかつたのである、是を以て歐米各國は「日本は有難い、日本に感謝す、日本は我等の鼻拂ひをなしたれば」と稱してゐるとのことであるが、其譯は戰時中自國等の製品が輸出不可能に陷るや、日本は從來歐米品の行渡らぬ場所にまで隈なく自國品の販路擴張を行ひ、歐米をひ品を盛んに賣り込み、恰も歐米品の見本を配布したるが如き有樣であつたので戰後歐米各國は、日本の擴張した販路に食ひ入り、何等の廣告をも要せず、自國品を販賣することを得た意味を言ふのである

（東京特電）（六月一日）山本鶴彼

當面の最大問題 4

食料保存會議に日本より七名出席

開催中「日本夜」を設く

第一回太平洋食料保存會議は來る七月廿一日より八月十四日まで汎太平洋問題研究會主唱の下に開催されるが、場所は布哇イオラニ宮殿の「玉座の間」である、この會議の順序は詳細に決定されてゐるがそれによると日本側

◇代表者　は七名派布することになつてゐる、即ち日本側から士族會前會長埼島氏、岸上博士

◇米國市民　となつて行く、布哇のボーイスカウツは米人日本人、葡萄牙人、支那人、土人、彼等は人種感念を超越して居る、彼等は人種感念を超越して居る、これ等少年達に敎へらるゝ大人達は恥なければならない」云々

◇愚極まる　無智を現はしたる馬鹿らしく且つ滑稽である、布哇日本人投票者は目下僅に三百五十人を超えて居ない、布哇人口の約半數は日本人であること全くの事實で、又この日本人の約五割は米國旗の下に出生した米國市民であることも亦全くの事實なることを知つて貰ひたい、布哇出生日本人は米人と何等の變りなく、英語を話し、アメリカのゲームを遊び、米人の思想を持つて居る、日米問題のオセッカイ者は布哇の人種問題に餘計な手を出すな、人種問題は彼等自身で解決して行く、次期同胞は漸次覺醒すべき

鱗州の牛

日本で大モテ

既記アルバータから日本へ送られた牛は横濱へ着いたとき珍らしいので沿道を湧き返らせる程の騷ぎであつたとの事で猶之が積送には同州農務省のエチ・エー・クレイグ氏同行、同氏からエドモントンの同省當路へ入報があつて之が發表されアルバータでは異常の興味を惹いた、クレイグ氏は目下東京に居るが「日本は事の外の滿足で居るさうだが、之れは布哇縣の實情に對する

◇愚極まる　無智を現はしたる馬鹿らしく且つ滑稽である、布哇日本人投票者は目下僅に三百五十人を超えて居ない、布哇人口の約半數は日本人であること全くの事實で、又この日本人の約五割は米國旗の下に出生した米國市民であることも亦全くの事實なることを知つて貰ひたい、布哇出生日本人は米人と何等の變りなく、英語を話し、アメリカのゲームを遊び、米人の思想を持つて居る、日米問題のオセッカイ者は布哇の人種問題に餘計な手を出すな、人種問題は彼等自身で解決して行く、次期同胞は漸次覺醒すべき

◇米國市民　となつて行く、布哇のボーイスカウツは米人日本人、葡萄牙人、支那人、土人、彼等は人種感念を超越して居る、これ等少年達に敎へらるゝ大人達は恥なければならない」云々

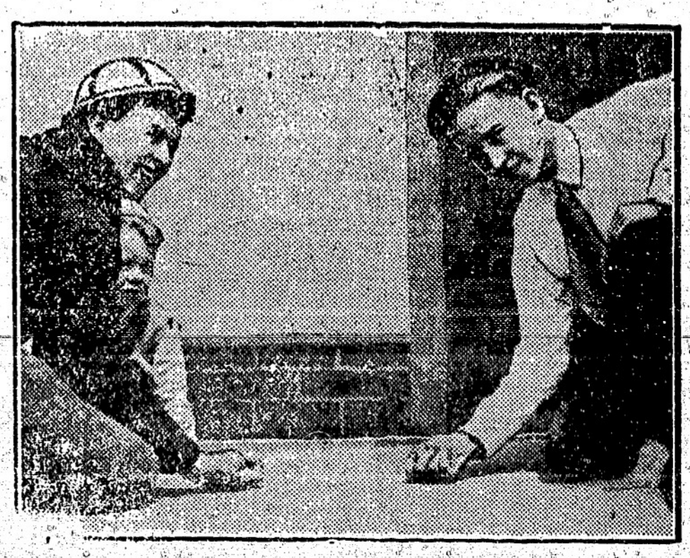

ナトランプック・シグーでマーブル拔の選手權競拔があつたが右は之に勝つたメーラランド州カントンスヴィルのヂローデ・レノックス、左は負けたアナチュセッツ州スプリングフィールドのトーマス・ライト（大陸寫報）

艦隊參觀の日割

六月二十六日	閉	フッド
二十七日	許可	リバルス
二十八日	同	同
二十九日	同	同
三十日	許可	許可
七月一日	同	同
二日	同	同
三日	閉	閉
四日	同	同
	許可	許可
	同	同
	同	同
	許可	許可
	同	同
	許可	許可

（未判）

出來るだけ早く太の荷を得たいと待つて居る、取引は開發の見込がある、但し運賃や其他の費用を安くせねばならぬ、運賃に就ては諸途晩香坡で協議の心算である、私は日本にも立派な牛の出るのに驚いた、馬の需要はない」云々と其の報告に記述した、氏は已に此二十一日に横濱から歸路についた

軍艦が來ても學校は休まぬ

參觀時間は二時から五時迄

英國特務艦隊が見へるに就て學校生徒の爲に特に休日を與へることは其筋で考究されたが折柄試驗に當つて居る理由でポイント・グレーだけを除き近隣市町は之に贊成しないこと爲つた、休日を與へて團體的に參觀させるが好いとの主張者もあつて一寸喧しい、因に

◇艦隊　參觀許可の日割は別項の如くであり猶時間は午後二時から同五時まで と決定して居る又通ひ船はコール・ハーバーや移民收容所附近、西晩香坡渡船場、ゴーア街棧橋、シュガー・リファイナリー附近等から一般公衆を載せる分が發著する

時間 午前十時—午後七時 日曜 午前十時—十二時

齋田 內科 神經科 外科 無藥療院
カイロプラクテック療法 電氣光線療法 齋田 榮
日本公認鍼灸科醫 晩市日加貯蓄二階一〇六號

春物揃品

毛糸は勞店の專門で色合は豊です
編物をなさる前に是非共勞店へ
尙地方へは御一報次第見本送呈
バウエル街三二四
番牛島 みやこ商會 電話シー五七七五

男女洋服仕立プレス 各種レンコート販賣 晩市メーン街四〇六 相星洋服店 電話シーモア七六

室內清潔 各室共湯水ヒーター の設備あり 晩市バウエル街三二六 キングルーム 內倉英助 電話シー三五七二アール

亀甲萬醬油 荷 日本 加州 米 昆布 敷の子 新鮑着荷 澤庵 晩市東デオーグア街二四三 松山商會 電話シーモア九一七八 八八一七

右新着到着致候間御注文被下度候上申

御藥と大正堂

此處に藥あり
人知れず惱む現代婦人の煩悶のために
安全イージー月さらへ
胃腸や身體を害せず絶對安全なり
粟口一致!!
よくきくとよくうれる大正堂に賣出す風藥
藤澤樟腦、かとり線香、かとり油
晩市バウエル街三〇一、
大正堂 電話 シーモア三三八

Phone Sey. 338 TAISHODO 301 Powell St. Vancouver, B. C.

ステブストン 晩香坡間 荷物運搬 スツブストン停車場前 電話 一二二 みかどトランスファー

薬化粧品卸小賣 東洋雜貨卸賣 大正堂 電話 シーモア三三八

次第一番 晩市バウエル街二二九 松宮商會 雜貨店 電話 シーモア四一九一

大形七人乘 客自動車改正定價
今回左記の通り從來の料金を改正すれども小形タキシーと同額にて大勉强御需に應じます
（時間にては）一時間二弗 市內 二弗 イバン行 アクメ 晩香坡ラフノバ キャナリ行 三弗五十仙
スタウストン行 新西院行 ガートムデ行 フレナミール行 新西院ジャクソン行 ハモンド行 ミッシヨン行 ラングレー行 アボツフフオード行 ナリワク行 クロバデール行 三弗 四弗 三弗六十仙 二十仙 十仙 十五仙 八仙 四六仙 四四仙 六四仙 二十仙 十三仙 八四仙 十一仙 九八仙 七九仙

電話シーモア八八多

千葉客自動車 晩市メイン街二〇八番

各種代理業
日本行各汽船切符販賣
（六月）
▲エシア號五日▲あらびあ九八日▲カナダ號十九日▲靜岡丸廿四日▲マデソン號十三日▲あらはさ丸廿九日
●妻子、使用人、定雇員夫等一切の呼寄願、戸籍謄本、●出生、死亡、婚姻、離婚、養子縁組等其他戸籍一切、●萬國政府へ出生屆、婚化申請其他各種代書及通譯
晩香坡市バウエル街二三五
大阪商船 日本郵船 シーセーアール 切符販賣代理人 中山義一事務所 電話シーモア一六五二 自宅ハイ二〇七アール

電報

加州の怪事件と日本

（東京二十四日）加州の日本人怪事件に關係なしと稱する報告を公報あり、本報に先ち外相は日本は米國當局の公正の態度に滿足する旨云へり

（倫敦二十四日）加州の日本人怪事件は德地新聞紙の注意に上りデイリー・ニヤスプレツスは日米關係の必要を力說せり

（東京二十二日）横濱の米人會は來週にかける米人が些る危害受け居らざることを記して時期に加州知事に抗電すべしとなり

横濱稅關吏の失態

（横濱二十四日）プレゼデント・マヂソン號の米人客は昨夜横濱沖の碇泊に當ひて問題を起し上陸を拒絕せり

（東京二十四日）東京の一米人は歸朝生の歸化日本人たる白人婦人に對するに日本人なりとて婦人は米人と通婚するが如き事を以て動に報ゆるの德義に非ずとの見地の下に驅逐せられ女は日本人にして米

悲劇怪奇小說

「夢か浮世か」（十）

岸浪次郎　伊藤晴雨

石田の顔には、征服者の如き得意の色が、明く現れる。

「むや花香、お前泣いて居るんぢやないかね。どうしたんだ。なにもなくことなんかありやしないぢやないかね」

「泣いてなんか居やしませんわ」

「泣いてないものが、目から涙が出るものかね」

「むや、もう泣かないわ。けれども私、どうしてあなたの傍に慣れたんだらうとさう思ふのよ。いくら仮装だつてあなたみたいな方ばかりやうつとないわ」

「ハッ……」

と、花香は狼狽して、

「憎らしい」

とポッと石田の方に一とりよつて、細く眼をつめつる。

「むゝ痛い」

「嘘ばかし」

「痛いから痛いと云ふんぢやないかね。自分でつめつて置いて、意氣地なしとはひどいよ」

「だつて、あんなにそつとつめつたのに、まるで鉄ぢんで立てるんですもの」

「でも私は、波さんみたいに、うと云つたら出さないとも限らないと思ふの。どうせ資本の入ることではなし、貰へなかつた所で元々だから」

「でも、そんなこと言つて、萬一波さんをしくじると、お前困りやしないか？」

「いゝわ、ふだんそんなに爲めにもなつてくれない癖に、嫌に色男振つてるから、私ちつともかまはないわ」

「けれど、被害の金と云へば少くも二千圓は入るからね、早く出してくれゝばいゝが」

「そこは、巧つて碎けよちやないかね。まア兎に角杯を頂戴な」

「そう〜。すつかり忘れてゐたよ」

「そんな風だから私、家が案じられると云ふのさ」

花香は、杯を啟つて石田に勧として貰ひながら云つた。

「大丈夫だよ。冗談は冗談、勧める所はきつと勧めるから」

「そうやさうね。郎一あなたの顔色がさうだから。その積りで一杯頂戴」

花香のお魚は重ねて、石田に酌をさせながら、其の顔をとける様な目でぢつと見る。

「冗談、半分すけて頂戴」

「どうしてさ」

「どうでもいゝから。私の此の半分飲んだお酒にぢつと飲んで下さい」

「飲らないと云ふんぢやない何かのまじないにでも、なりやしないし」

「ゐゝ、まじないになるよ。大嫌なまじないになるのよ」

「さうか、ぢや飲んで上げやう。さア」

と、石川は飲みゐて、杯を下においた。

「まア、嬉しひ……」

花香が、嬉り上る様にかう云つた時、次の座敷との間の襖がガタンと人の突き当つた様な音がしたので、花香も石田も、ナッと顔の色とかへた。

「なんぼなんでも酒飲は明兵衛おやないかあんまり亭主の顔口は云はんもんさ」

「むや、おやもなたは、本當に私を女房にしてくまつて？」

花香は嬉しさうに云つた。

「女房も女房も、押かけ女房で野郎の方は、既にしかれつぱさ」

「まあ、あなたの口の悪いこと。けれども世間にでも、さう云つて下されば私幸せだわ。やつぱり恋した男ぢやわね」

「よう、ノー、嬉く云つてるよ。其の手で口ぢり敷されたつてね」

「誰が？」

「波さんが」

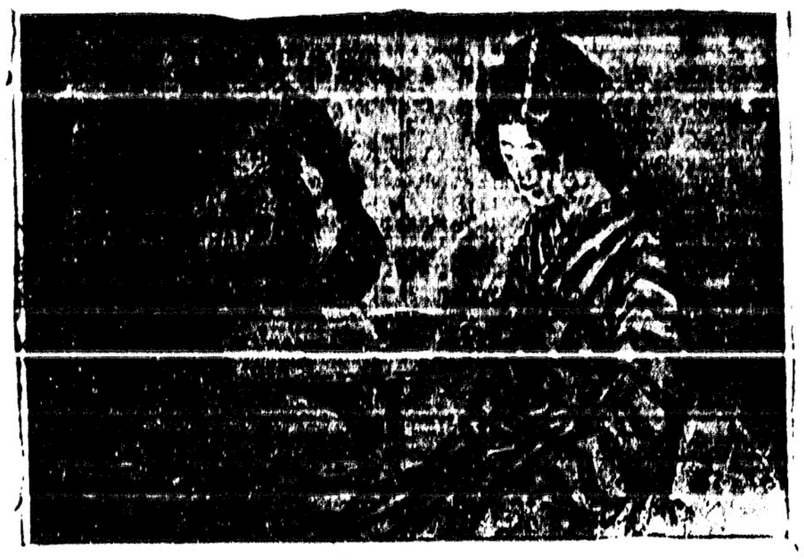

女の子につめられつけないから痛いよ」

「石田さん」

「むや、急に改まつたのね」

「石田さん、随分な事、あなた御しやるつねね。ちや私があの波流といふ人に、惚れてゐると言ふのかね。いゝ加減にして頂戴」

「まさか、さうは思はないが、大分[illegible]高いから」

花香は、多少顔色くもらせて四邊に気をくばるやうにして、

「言はれあなた、私との波さんと云ふ奴に、あなたの今度の被害の金を出させやうかと、さう思つてゐるのよ。しまつたれたが、私がさうと云つたら出さないとも限らないと思ふの。どうせ資本の入ることではなし、貰へなかつた所で元々だから」

「でも、そんなこと言つて、萬一波さんをしくじると、お前困りやしないか？」

「いゝわ、ふだんそんなに爲めにもなつてくれない癖に、嫌に色男振つてるから、私ちつともかまはないわ」

「けれど、被害の金と云へば少くも二千圓は入るからね、早く出してくれゝばいゝが」

「そこは、巧つて碎けよちやないかね。まア兎に角杯を頂戴な」

「そう〜。すつかり忘れてゐたよ」

「そんな風だから私、家が案じられると云ふのさ」

花香は、杯を啟つて石田に勧として貰ひながら云つた。

「大丈夫だよ。冗談は冗談、勧める所はきつと勧めるから」

「そうやさうね。郎一あなたの顔色がさうだから。その積りで一杯頂戴」

花香のお魚は重ねて、石田に酌をさせながら、其の顔をとける様な目でぢつと見る。

「冗談、半分すけて頂戴」

「どうしてさ」

「どうでもいゝから。私の此の半分飲んだお酒にぢつと飲んで下さい」

「飲らないと云ふんぢやない何かのまじないにでも、なりやしないし」

「ゐゝ、まじないになるよ。大嫌なまじないになるのよ」

「さうか、ぢや飲んで上げやう。さア」

と、石川は飲みゐて、杯を下においた。

「まア、嬉しひ……」

花香が、嬉り上る様にかう云つた時、次の座敷との間の襖がガタンと人の突き当つた様な音がしたので、花香も石田も、ナッと顔の色とかへた。

「誰が？」

「波さんが」

「ゐゝ……ですけれど……」

「困ると云ふのか。承知するとは出来ないと云ふのか」

「ですけれど……鶴龍寺の御前。向うで出さうと云ふのを取らないのは馬鹿々々しいぢやこわんせんか」

村崎らしい聲がそばからかう云つてすゝめるのが聴こえたが、しかしその返事は聴こえなかつた。

暫聲が絶えると、四邊は急にしん〜としてしまつて、多摩川の瀬音らしい水の響が、寂しく藤兵衛の耳についた。

「うん……何だな……。君はこの頃東條に會つたのだな。會つて何とか云はれたのだらう」

と、今度はやつと返事をする忠雄の聲が聞へた。

「いゝゐ、會ひません。然し僕は兄として何だかみさを貰るのに忍びない様な氣がして來たのであります」

「何だ……。それぢやあ君はどうしやうと云ふのだ……」

「兎に角もう少し結婚の時期をのばして頂きたいと思つて居るのです」

「何だ……。馬鹿なことを言つちやいかんよ。既にこの結婚も滑さしたし……なるべく早く式を挙げたいと思つてゐるのだ。愚問愚問して居るうちには、また東條の様なやつが飛び出して來て、どんな邪魔をするか分らん……。

紙屑籠

（十）

我が四年有半の回顧（二）

M生

實社會へ〜そう云ふ言葉を脱離の中に加へられて、兎も角世に出たのは千九百二十年の三月であつた。入獄の時から二十有餘歳に至る迄、人生五十年の半生を全く學窓に蒼い首をさらさなくてはならなくなつた私は、トコロテンのそれの様な、機械から〜と押し寄せて來る者の爲めに、やむなく突き出されたのである——がそれでもそこには、倒壊後の暗いローソクの光から、汚い手拭の鉢巻から、悪地の悪い教師の鞭から、其他私を苦しめた多くのものから——そんなものから解放された喜びがあつた事を忘れない

×

學窓を去る寂しさ——そんなものは小學校の門を出る時にのみ味つたものであつた事を私は白狀する。多くの人々が私と皮肉であるなら、私は學窓を去る寂しさも、小學校と中學校とを出る時に全部支拂つて終つたかも知れない、きつとそうだと私は考へる。何故ならば今でも私の頭の中にのこつてゐる卒業式の場面は、その二つの學校の場合のみであるからだ

×

學校が私を教育した——私はそれに感謝する、けれ共私の頭の中には、學校と云ふ建物の輪郭より、武蔵野といふの廣く無限に展開された内容が、より強く、より偉大なものになつてのこつてゐる、其こには芋畑を荒した夜もある、蒲子や大根で暮した暑中休暇もある、が獨歩の好きなあの雑木林と、遠く高く聳へ立つてゐる富士の驚迫觀いてゐる小道とが、私の印象を急深らしめてゐる

×

なんと云ふ寂しい龍國寺の鐘だらう——その音をきゝながら、獨り歩の足跡をふみつゝ雑司ヶ谷の墓地を歩いて居た時、鴨場の畑にぎよつとさせられた秋もある、市内で見る事の出來なかつた茅葺の家も今はもう人間と云ふ動物に踏みにじられて了つた事だらう、學校の圍りをとりまいて居た野菜畑も多くの資本家の手に入れられて、そこにはたゞ贅沢な西洋かぶれの家がたてられた事だらう

×

ワイフに棄てられたのが動機となつて、あらゆる女を憎めやるのだと、道徳許りを説けて居る學校の小使が

とうなすの花壇となり池袋を

なんてやつて喜んで居たのを思ひ出す、彼は自分が詠んだこの一句をこう説明して呉れた、池袋には『とうなす』の様に人間ぎう居ないんです上」と——眞實に『とうなす』の花は一面に黄色く咲いてゐた春があつた

×

西洋人は學校の敷地を選ぶ事が上手だ——とそう感心して居る教授の言葉を、廣いあの運動場の前できかされた、そうして「こゝをチェリー・アベニュー」にするんだと言ふ校内の道を教へてくれた總理の希望の目を見た、それ等が實現して居るのかしら——校友會館建築に五十圓の寄附を申し立てた自分が、またその約束さへはたさずもう四年有半を過ごしたとも考へずに、私はだそれらのことを思つて見たりして居る

御菓子製造
書籍雑誌類
鈴木菓子店
電話ハイランド七七一

うどんそばめし
氷水品々
其他
井物品々
晩市ダンレヴイ街一三一
電話シー一三五六一アル
おきな屋

和洋雑貨食料品
晩市西第六街七五八
小財商店
小財初次郎
電話フェアモント五二

和洋雑貨食料品
晩市西第二街一六五八
電話花三〇一
西村初商店
イーパン　ヘドソン街電話五番
西村初支店
電話イーパン四九

和洋雑貨、絹地、綿布各種
男女お子供衆
衣類一切
晩市パウエル街電話
堀壽商店
電話シーモア豊六九

FORD TAXI
メーン街二二八
フォード
タキシー
電話シー七五五七
石坂、富山

玉場床場
ソーフト、ドリンク
果物煙草類一切
パウエル街一六八
宇都宮藤太郎
住宅東カドバ街七四七
電話ハイ八七六エル

●鮮魚●青物
●かまぼこ製造
●鳥牛肉
即小賣
晩市パウエル街三三三
前川魚店
電話シーモア三七八二
住宅シー六二六七エル

●魚類
●肉類
●青物類
●カマボコ
●和洋食料品
パウエル街二六二
田中六彌
電話シーモア五六六一

夏期大賣出し
廿一日（土曜日）より來る三十日迄八日間

◎男物

	正價	特價
アンダウエア（インセンス印）一枚	一、一五	九十五仙
同　薄手コンビネーション	一、二五	一弗
同（白及クリーム色）一組	一、五〇	一弗廿仙
ベーシングスーツ	一、二五	一弗
オバシヤツ（青色）仕事用	、七五	五十仙
同　同	一、二五	一弗
サスペンダ（シルク製）	一、二五	一弗
ネクタイ	一、二五	一弗
靴下　純毛カバト（色各種）	、五〇	三足一弗
同　同（黒）仕事用	、五〇	同一弗
同　ガス（白）	、四〇	三足九十仙
切手袋（ラステキ付）	、二五	五足一弗
皮手袋	、四五	三足一弗

◎子供用品

ボーイスアンダウエア	一枚	、六〇　四十五仙
同　サツクス厚手（色各種）		、六五　五十仙
同　スターキン　黒		、二五　三足五十九仙
同　ベーシングスーツ		、七五　六十仙
同　パンス		一、四五　一弗十仙
女子　アンダ	一枚	、三五　二十五仙
同　ブルマ		、三五　二十五仙
同　スターキン（白、クリーム色）		、三五　十八仙
同　ガス短い靴下（色各種）		、三五　二十五仙
ベビースターキン　白		二五　二足廿五仙

◎婦人用品

		正價	特價
オバホール		一、七五	一弗四十五仙
アンダウエア半袖	一枚	、五〇	三枚　一弗
同　袖なし	同	、三五	一枚　十八仙
ブルマー		、五〇	三足　一弗
スターキンフライパンシルク		、七五	四十九仙
同　シルク		一、四五	九十五仙
同　黒		、三五	二足　三十五仙
コーセツト		一、二五	一弗
脱脂綿		、五〇	三十八仙
シルクスエター		大見切	三弗九十五仙

◎切地

チヂミ（色各種）	、三〇	四ヤード　九十五仙
ギンガム　廿七吋幅	、三〇	四ヤード　一弗
同　同　三十吋幅	、五〇	一ヤード　三十八仙
クリートン	、四五	四ヤード　一弗
シャツ地　廿二吋幅	、六〇	一ヤード　四十五仙
白ピーケイ　廿六吋幅	、六五	同　同
同　同	、八五	同　五十五仙
シーツ（ダブル）	一、九五	一弗五十仙
同　（スリーコアタ）	一、七五	一弗四十仙
ベードカバー（ダブル）	二、八五	二弗二十五仙
同　（スリーコアタ）	二、五〇	一弗九十五仙
カスリ　一反	一、九五	一弗四十五仙
ユカタ　同	一、八五	一弗三十五仙

ストローハットは全部正價の一二割引
其の他賣出し期間は（特種の品を除く）雑貨部の品物は一割引
晩香坡市パウエル街三六九
前川商店雑貨部
電話シーモア三七二一

布哇通信（六月十日）

比島人の多數

投票行使權を喪失

比島人と結婚せる市民婦人はこの特權を失ふ

[illegible]ローン氏が、比島人[illegible]て米[illegible]市民[illegible]見なさず、かつ帰化[illegible]ざる人[illegible]をくだしたので心ある比島人の

失望を

買ふ事になつたが、さたこゝに米國婦人にして比島人と結婚した場合は當然比島市民たるの資格を失ふに至るといふ新しい解釋をくだされる事になつた。即ち[illegible]国のブラウン氏は此の解釋[illegible]の解釋のもとに、[illegible]に[illegible]を求したる比島人の外は、市民たるの[illegible]とちがう事になつて居るので

從つて

[illegible]のうちにも市民権を失つたものあり、[illegible]が紛糾の原因を惹しかねたやうな場合であるといつてゐる。[illegible]谷地方裁判所警記ウイリアム・ボル・ロース氏は、此の事に関して意見を加へるところがあつたが、千九百二十二年九月前にこれ等の市民の資格のない者と結婚したものは

市民權

が消失したが正式に帰化手續をすれば再び市民たることを得るであらうといふ。されはこういふ結婚によつて一時市民権を失つても帰化手續によりて復活するといふのである、而して[illegible]は比島人を[illegible]見てゐるかといふに「比島人は市民ではない、とゆつて外國人でもない、なぜ

市民で

ないが為めに市民としての[illegible]を行使することが出来ない」と論ずるのによい考へ方としてゐるのであるがこれが米國式であらう。

王府通信（廿四日）

ハイスクール卒業式に

優等生

本年は黒人が

人絃楽カイ氏を[illegible]するオークランド・ハイスクールでは去る十三日市公會堂で本年度上半期の卒業式を挙行した[illegible]卒業生は中山、佐藤、高木、[illegible]田[illegible]男生と山下一女生で[illegible]の卒業生代表[illegible]氏を選定[illegible]

[illegible]

[illegible]

三本木の閻魔

第九十八席

双龍亭貞四講演

そこへ女中が来て「あのお客人のお家様が、一寸来いとの仰しやいます」又「あゝさうか――只今は御馳走を致した、苟だお口よごしながら一口召あがつて」半助「半分致すか、たとへ半助が三助でもいやならん、飲みたくは自分の金があるからそれで買つて傾山飲む」乞はなんだ、イヤサ之は何でござる、無理をしたとわび入るから、人にはあやまちのあるもの、以後心をつけろと言してやつたら夫れでよいではないか何で此の酒に寄越した、たとへ無理をしても酒を

なんだ「伊勢大神宮の札と飛つてあります」半「なに伊勢大神宮の札くやら、名はなんといふ」又「ハテ――神宮神官――」太夫の仲半助と申します」半「御主人を喧嘩致すか、たとへ半助が三助でもならん、さあ山で勝負をしろ」又云「右衛門、こうなればもう打の一つも」はしてやらうと思つて「然らば相手致しませう」半「うむ女中之なる酒を預かつて置いてくれ、さあ若いの、支度がよければ来るがよい」又「あゝ女中之なる酒を預けて置く、致し方ないから一

るものに殺されたか聞かれたら山田長盛軒に討たれたと申し立てと」かーさては嘘しの通り山田であつたか、是は容易に勝負をなす間にはいかぬ、萬一自分が彼の手にかゝり相はてなば、無間獄は疑を力にして敵を打たんか、あゝ飛んだことが出来た、次郎を打間け給さうか、前に嘘を言つてなければ言は是れ～断腸と言の事を聞したなら、向ふもさうかと云ふかも知れんが前に名前を偽つてあるから言名を明かすとも嘘とは受けてくれまい、よし勝負を致して彼の命に討たるるとも不運なれは三十餘名を向ふに悪しとても敵打とは覚つかなし、何事も天に委せろと此所で決心をした、太刀は竹光だといつたから遠そへの方を刀抜いた、遠そへといつてもかういふ人たちのは長いのですぢッと兼木が悪嘲ゆづりの片身はづしに付けました、嘲弄といふのは相手にとつて嘲に損なものでビユーと換ると鎖が鎖の神のやうになり、析間又嘲を振込む、受んとして一つ夫れにからまれると重りが付いてゐるから固く巻つます、巻つきへすればよいのでなり～と手前に引ます、引かれまいと思つて力を入れて引つ張ると刀が役に立たなくなる、それ嘲へば手もとへ引つけられ、鎖でやられてしまふ、實に相手にとつて工合の悪いものでございます

聞書じ～～衛門ポかたぶいて
くる　○

日ごとかたらふ夫婦が蝶だなの下　○

異夏の風の白波すゝきの葉のふかるるや　○

女らつつまし～アイスクリームと～る　○

海原～はつ夏の小舟がかすむ　○

やれば竹と思つてつかはしたから損る嘲に酔ひ乱れる相本と思よう、勝負ならん、さあ先に酔した寸相手をしてくれる」と兼木、後から砂地の所へ来る、彼の老人はタスキを掛るかと思へば左にわら草履へたる杖の口をあけ、取出したるは（真の鎖、バラ～～と共のタサリを解く、其先に分銅がついて居ります、之を見るよりハラ鎖嘲・

寸相手をしてくれる」と兼木、後から砂地の所へ来る、彼の老人はタスキを掛るかと思へば左にわら草履へたる杖の口をあけ、取出したるは（真の鎖、バラ～～と共のタサリを解く、其先に分銅がついて居ります、之を見るよりハラ鎖嘲・

右衛門此の時はかり「いや、お氣にさはらぬにお酔しに預かりたい」半「ならん、勝負をするから表へ出ろ、大小を差して居る所から見れば貴様も武士であらう」又「御覧の通り大小は差して居ります」半「太刀は手細工の竹光、役に立たざるものに御座います」半「竹光か、左様なれば拵を人に相手にしろ、何でも出ろ、塩谷武士に恐ひない」又「私は武士ではございません」半「然らば

ありどあらゆる武勇者に相手致せしうちに嘲の達人山田長盛軒といふものに三本の文谷に一本の鎗を取つた、もし拙宅龍軒に出会ひなば心して立合へよと嘲のお言葉来た耳に残つてゐる、此の人の様子といふもしや山田にはあらざるか、兼木が物に思ひましたから「あいや、御老人の鎗名を承知したい」半「あゝ名か、手にかゝりて嘲の三本山田でしたら、御な

るものに殺されたか聞かれたら山田長盛軒に討たれたと申し立てと」かーさては嘘しの通り山田であつたか、是は容易に勝負をなす間にはいかぬ、萬一自分が彼の手にかゝり相はてなば、無間獄は疑を力にして敵を打たんか、あゝ飛んだことが出来た、次郎を打間け給さうか、前に嘘を言つてなければ言は是れ～断腸と言の事を聞したなら、向ふもさうかと云ふかも知れんが前に名前を偽つてあるから言名を明かすとも嘘とは受けてくれまい、よし勝負を致して彼の命に討たるるとも不運なれは三十餘名を向ふに悪しとても敵打とは覚つかなし、何事も天に委せろと此所で決心をした、太刀は竹光だといつたから遠そへの方を刀抜いた、遠そへといつてもかういふ人たちのは長いのですぢッと兼木が悪嘲ゆづりの片身はづしに付けました、嘲弄といふのは相手にとつて嘲に損なものでビユーと換ると鎖が鎖の神のやうになり、析間又嘲を振込む、受んとして一つ夫れにからまれると重りが付いてゐるから固く巻つます、巻つきへすればよいのでなり～と手前に引ます、引かれまいと思つて力を入れて引つ張ると刀が役に立たなくなる、それ嘲へば手もとへ引つけられ、鎖でやられてしまふ、實に相手にとつて工合の悪いものでございます

家屋附土地
現金は僅少で現金は家賃同様にて容易に買ひ得る見切物深山わります
地所賣却
格安のかたは御無會下さい確實迅速に御取計ひいたします
●不動産に關する件
●各種保険代理
メーン街ローヤル銀行二階
ローヤル仲買商會
水原清吉
アイ・ガーラー
電話シーモア三四四五

Japanese Brokerage Co.
332 Powell St.
Vancouver, B. C.

バルブウッド切百名募集
一コード四弗五十仙
但切出し一日壹コード半以上容易に出來る會社にはよく働く人に限り五弗を保證す
無手數料にて周旋に應じます
場所　ハウサウンド
土地家屋山林會賣買紹介
公證手續
日英文契約書作製通譯
日英商賣周旋代書
各種ビノネスオヤン入廣旅及仲買
萬事確實迅速に取扱申致
バウエル街密窓貳
奥村事務所
電話シーモア六四六七
住宅ハイ三〇六三アール

時計貴金屬
寶石類行商
晩市東カドバ街一三〇
石神清
電話シーモア八六三六アール

雑貨食料品
晩市バウエル街五六六
梶木商店
電話ハイ六六五三

乳兒は勿論病は遠隔の地方に御在住の方にて當市に通學なさる子供さんを御預り致し最も親切に博となりて御世話申上げます御希望の方は御來談下さい
晩市東ジョージヤ街七三八
奥村雪子
電話ハイランド一二四九エル

按摩針灸術
電話にて御用仰付け下さい
ユーコン街ミカド倶樂部裏
山田政治郎
電話ハイ四八三五アール

御祝用の蒲鉾
細工物一式御用命ニ應ズ
多少ニカワラズ御引立ヲ願フ
豊綱商標
熊板
107. DUNLEVY. AVE
VANCOUVER. B. C.
電話シー.4164.

各種安全リリ大販賣所
誠心堂
賣り切れ次第お断り致します御此際デレット及オートストロップ一般のリリにても御注文の方には大勉強にて差上ます
バウエル街二四九　電話シー四八八四

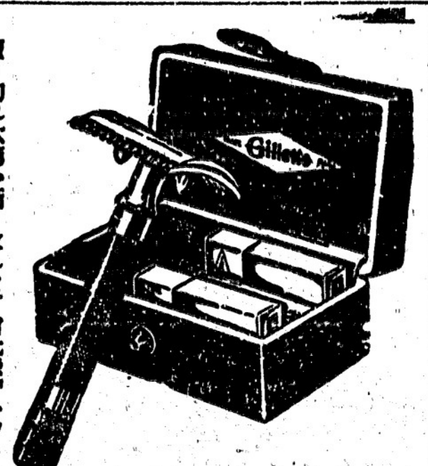

世界に信用あるデレット安全リリ（定價壹弗の品）廣告廉賣につき四十九仙です（切あち保證御自用又はオミヤゲにも此際お求め下さい
廉賣期間
は本月限となりました通信御賣上げは郵税共六十仙ふ但し數量に限りがあります
から期間内と雖も

會席御料理
晩市ゴーア街貳壹五
ヤマタキシー南側
宴會の際は特に勉強いたします
電話シー四三九八
御めし手輕料理並にうどんそば
バウエル街二六四

料理屋飯屋案内（いろは順）

晩市ゴーア街一三〇
一力
電話シー四〇三三

晩市バウエル街四四一
すし仕出し
林家
電話ハイランド九九

晩市バウエル街二二九
千鳥
電話シー二六九九

ダンレビー街一三九
うどんそば氷いろく
竹の家
電話シーモア四三五七

アレキサンダー街三二〇
々々樂
電話シーモア四八一四

晩市メーン街二三九
音羽亭
電話シーモア八六九五

晩市バウエル街警察
山科
電話シー二七七九

晩市バウエル街二五〇
ざるそば、ひやしうどん、なべやきうどん、そば出前致します　電話シー三五三八
犬狗

バウエル街二五〇
辨當並にめしの御用
晩香坡市バウエル街三九三
電話シー五七八二
○一めしや

晩市ゴーア街一二四
みごり
電話シーモア五五七〇エル

ダンレビー街二二九
めし手打うどん
そば氷色々仕出し
三玉屋
電話シー二四一八

晩市バウエル街二六六
日の丸
電話シー三四三三

晩市メーン街一一六
梅香
電話シー四三六二アール

雑貨食料品
晩市東カドバ街一五一
紀伊商會
電話シーモア六八三

晩香坡市ゴーア街三二九
加奈陀日本人會
The Canadian Japanese Ass'n.
329 Gore Ave. Vancouver, B. C.

信夫屋旅館
室内清潔と食料低廉とを目とし且つ丁寧に取扱申すべく候
バウエル街二三四
主佐久間太重
電話シー五六八三アール

□子供用衣服
□同附屬品
□ボンネット
□きれ地各種
其他日本婦人向の品種々取そろへ有之候間多少に拘らず御求の程願上候
デビッド・スペンサー
DAVID SPENCER

會席御料理
東カドバ街四〇〇
うきよ
電話ハイ一三七アール

歸國に付破格撮影
藤原寫眞館

日本行切符取次
アレキサンダー街三二三
青木旅館
青木米吉
電話シー一七五

時計販賣並に修繕
晩市バウエル街二四四
萩原時計店
電話シー四〇八四二

大工道具一切
秋山金物店
晩市バウエル街八六三
電話シーモア七五五四

和洋食料品一切
精米業
賣つまり大勉強で致します
運送業
アレキサンダー街四七四
酒井精米所
電話ハイランド四五二

□新刊書籍
□月刊雑誌
□文房具類
晩市バウエル街二〇一
バウエル書店

日本行汽船切符取次仕り候
雑貨食料品
エキスプレス
晩市バウエル街四五三
電話ハイ四八九
堀善商店

夫婦者に適當
ガス風呂
スチームヒーターの設備あり
プリンセス街二一五
ユリカアパートメント
電話シーモア一五五七
電話ハイ一二六四
管理人太郎

御婦人御子達衣類專門
其他切地毛糸類格好品一切
晩市バウエル街三二八
電話シーモア八七三
東山商會

内外種物色々
内外食料品及種物一切
バウエル街二〇五
雲下村商店
岩本商店
電話シーモア三三九三

C. N. S. CO.
337 Gore Ave. Phone Sey. 839
Vancouver, B. C.
人員募集
（晩香坡市ゴーア街三三七）
シーピーアール
クットバーレー鐵道線ヤング働
日加用達會社
シーピーアール
大阪商船
日本郵船
各汽船切符販賣
（電話シーモア八三九）

MONARCH LIFE
晩香坡支部
ロージヤースビルディング
五三〇室
電話シーモア四七四〇
養老貯蓄保險
モナーク・ライフ
日本人部總代理
熊谷次郎
東カドバ街四一六
電話ハイ四二二四

ダンレビー街一三九
手打うどん
そば氷色々
仕出し
三玉屋
電話シー二四一八

晩市バウエル街警察
山科
電話シー二七七九

晩市メーン街二三九
音羽亭
電話シーモア八六九五

晩市バウエル街二五〇
ざるそば、ひやしうどん、なべやきうどん、そば出前致します　電話シー三五三八
犬狗

晩市ゴーア街一二四
みごり
電話シーモア五五七〇エル

晩市バウエル街二六六
日の丸
電話シー三四三三

晩市メーン街一一六
梅香
電話シー四三六二アール

晩香坡市バウエル街三四四
果物煙草
前川運送店
電話シーモア二二四〇　昭本興十郎

石炭アイス
晩市ゴーア街一三〇　一力亭の下
當山運送舍
電話シーモア三九六六　當山、兼木

晩市メーン街家具部
電話シー入五二〇
ターメー自轉車店

T. MAIKAWA
369 Powell St.　Vancouver, B. C.
新荷到着
△江州澤庵△横濱澤庵、鮑水漬、鮒鱠
詰△葛素麺、新千切大根、新花切大根
菊印白味噌
本店特約一手販賣
萬醤油　一斗一升入　五升五合入
雑貨部にも毎度御ご品を部前ひまして又ユカタ、地ゆスリ等の珍柄澤山拵りましたから是非御立寄りを願ひます
晩市バウエル街三六九
前川商店
電話シーモア拳七貳壹