Vol.19 No. 5253 Thursday, September 4 1924 TAIRIKU NIPPO 新聞紙第三種郵便物認可 大正十三年九月四日（木曜日）第五千二百五十三號

大陸日報

TAIRIKU NIPPO
(THE CONTINENTAL DAILY NEWS)
PUBLISHED BY
TAIRIKU NIPPO SHA, LTD.
138 CORDOVA ST. E.
VANCOUVER, - B.C.

本紙定價（前金）
壹ヶ月七拾五仙
六ヶ月 四弗貳拾五仙
壹ヶ年 八弗貳拾五仙

發行所 株式會社 大陸日報社
社長 山崎寧
晩香坡市東カドバ街一三五
電話シー三〇六五

●新古家具賣買
落合商店
すから何卒御用命の程願上ます

北樺太の利權危し（下）

◇赤露の油田管理政策

（六）

但し赤露の各地に、數箇なる油田に新目して、北の利權の獲得に狂奔して居るものは、獨り米國のシンクレーヤ會社のみではない。實際をいへば、赤露の油田爭奪に米國を代表して居るものといへばスタンダード・オイル會社の方であつて、夫れと、英國を代表するローヤル・ダッチ會社との、赤露に於る猛烈なる競爭取は、大戰後、種々の手段により、引續き行はれて居る。——最近の米國筋通信によれば、佛領西及白耳義の資本家も、共同して、利權割込みに、相當有力なる運動を試みて居るらしい。

（七）

夫等に對して、赤露にては、國是として、油田國有化の大方針を以てか、或は又、露國の產業國有化の中、石油國營は、其の最も成功したものであるとさへ稱へられて居る。——其の場合、若し赤露が、其の油田國有主義に抵觸する利權讓渡を爲し得べきであるとは考ふる事が出來ない。

（八）

唯だ現在の赤露は、外資輸入、富源開發に、相當に焦慮して居る。從つて若し赤露が、其の油田の採掘權を、他國若くは他國會社に讓渡すべしとすれば、夫れは恐らく、開發資金の流入を欲する結果に非ざるものに非ざるが故に、其の讓渡に對しては、赤露主義に協調し、各種の條件を附するは、當然の事となつて來るのであらう。——日露交渉の露國代表者カラハンが、北樺太の利權讓渡に、斷じて國內法に據るを主張するのも決して故なきではないと思はれる。

（九）

而かも水晶を以へば、北樺太の油田の如きは、赤露の豐富なる油田に比較すれば、其の貧弱なる事（三）赤露の煙草の專賣の利益分配をなす次に止め、（四）赤露の關稅を免れ、僅に一部の利益分配をなす次に止め、（五）更に、（六）租借期限は五十五箇年といふのであつては、赤露としては、何處に北樺太の主權を持つて居るといへるのである乎。從つて赤露としては、利權讓渡機會主義、幷に油田國有主義以外にも、主權の事實上の喪失とも限らずとしても、夫れによつて得る所の、失ふ所を償ふて餘りある事は、前回にも、吾等の論述して置いた所なのである。（完）

（十）

例へば、北樺太の、金幣藏相に「二千万噸、其の實價五千万圓」なる油田に執着するよりも寧ろ、露國本土の、無盡藏に近き油田開發に、割込みの計畫でも、試みたる方が、利益でもあり、又賢明でもないのだらう乎。——夫れに就ては、日本でも、既に、日本石油會社が、赤露原油の買取方交渉を試みた事なでもある。唯だ其場合には、代金支拂の方法に、露國本土の、無盡藏に近き油田開發に、割込みの計畫でも、試みたる方が、利益でもあり、又賢明でもないのだらう乎。——否、石油產額の極めて少い日本としては、進んでも其の割込みを劃策すべきが、當然の事ではないのだらう乎。

（十一）

唯だ夫れには、北樺太の利權獨占なでは、自發的に之を拋棄しなければなるまい。而して夫れによつて、自ら機會均等主義の擁護を示す所に、自ら活路の發見し得べきあり、少しく失つて、多く得る事にもなるのではあるが、日本の輿論當局者なでは、其の既に、四百餘万圓の賦掘費を投下せる事に、のみ拘泥し、日本の資本家の集團「北辰會」なでも、三百万圓の注入資本にのみ重きを置いて、大露西亞の、大油田なでには、一向に着目しやうともして居ないらしいのは、南加州の在留日本人間に、現に最近に起つてる事なのです。

◇

而かも、其の新築資金といふのは、一口一仙の、獻金を募つて、夫れを中心の資金としやうといふ事になり、牧師も、會員も、一生懸命に集めて歩いたのだといひますが、成績は豫想以上に良好で、募集に着手してから一年後の本年五月には、既に現金が一千五百弗も集まり、豫約金も略ぼ同額位にはなるといふ見當がついたので、會員の一人の所有して居る土地を借受け、其所に、奥行四十呎、間口二十八呎、優に百人位を收容し得る會堂と、室が五つある牧師館とを建てる事になり、工費三千弗の契約で新築に着手、來る九月十四日には、花々敷く獻堂式を擧行する豫定になつて居るのだといひます。

◇

ケレでも會員の熱心は、夫れ丈けに止まらない。此上更に、一日一仙の獻金制度を續けて、是非共、別に土地一ロットを購入し、新たに理想的の會堂を建てるんだといつて居るそうです。

◇

一日一仙は僅かなやうではありますが、夫れでも集める人の熱心さへあれば、夫れで夫れ丈けの仕事が出來るのです。加奈陀在留同胞が不便を感じて居る公會堂のやうなものも、一時に多額の寄附金を集める事をせずとも、此の方法を應用したならば、建築資金の中心となる分位は集まらないでも限りますまい。

世間話

南北生

◇一日一仙宛貯め教會堂の新築が出來る事になつたといふのは、南加州の在留日本人間に、現に最近に起つてる事なのです。

◇

東京市外淀橋に本據を有する、「東洋宣教會」の、葛原といふ牧師さんを中心にして居る信徒たちの企てたものなさうで、右の「宣教會」といふのは、明治三十四年に、日本に於て組織され「初期メソヂスト教理に據り、舊新約書を絕對權威ある神の言として、聖靈、バプテスマ、神癒、基督再臨、特に聖潔、淨罪を主張し、一に「淨めし派」ともいふ。總理、副總理、理事より成る理事會にて監督政治を行ふ」敎會組織なさうで、現在の總理は中田重治、理事は車田秋次といふ人なさうです。

◇

而かも夫れが、米國に本山がない丈けに、他の耶蘇教の宗派の如く、米國の教會から補助金を仰ぐといふ事がない。——いはゞ財政的に、全く米國から獨立して居る團體で、今度の會堂新築費も、殆んど全部を同胞の信徒、日曜學校生徒の父兄やの支出に仰ぎ、幾りの極めて一少部分も、其他の一般同胞から喜捨を仰ぐ事になつたのなさうです。

◇

但し、右の葛原さんが來てから未だ三年半にしかならないといひます。今は、ロサンゼルスに假會堂を借入れて居るのですが、次第に、會員も增加するに從つて、現在の所では手狹になつたといふので、昨年五月になつて、新會堂を建設しやうではないかといふ話が始めた事なのだ。

×　×

◇ドンな蟲であるかは吾輩は知らない。但し大きさの、蠅の二倍位に過ぎない色はグレーのモスであるといふ。

◇勿論、東洋產かドウかは判つたものでない。

◇夫れが若芽の尖端に卵を產みつける。孵化した毛蟲は散々に桃の樹を荒す。

◇藥液や藥粉を振り撒いても餘り効驗がないらしい。

◇扨てこその電燈仕掛。

×　×

◇トいつても、六十エーカーの桃畑に對して、百二十五の電燈をつけた迄のものだ。——高さは餘り高くしてはイケない。地上、四呎位にして置く。

◇電燈の下、數呎に、油皿を置き、其の中には石油をたゞ入れて置くと、

◇電燈の光に引き寄せられたモスは、バタ〳〵と油皿に落ちるといふ譯。

◇勿論、オリエンタル・モスはかりではない。色々な蝶々、蛾、蚊なでの類迄、無數に命を棄てるのだといふ。

×　×

◇ウエザーバイ君の說明によれば、月夜には餘り効力がない。而して、午前の二時頃になれば、餘り蟲は集つて來ない。——午後の十一時が一番の潮時だといふ。

◇而かも右の電燈によつて引き寄せられるのは、獨りオリエンタル・モス丈けではないらしい。——元來が小山の上にあるウエザーバイ君の桃畑、燈々と明りがついて居るので、新寄の遊園でも出來たのかと、自動車で遠乘りの連中が、

（十三）

自然、吾等は、日本側の裏歩のない限り、日露突沙成立の見込あるとは、初めから考ふる事が出來ない。——但し夫れによつて、北樺太の利權、特に油田採掘獨占權に危險を及ぼし、或は、日露米三國合勢なでいふ事の實現に終らずとも、夫れによつて得る所の、失ふ所を償ふて餘りある事は、前回にも、吾等の論述して置いた所なのである。（完）

是も東洋產

とこ云ふ雌癖

◇附いてる害蟲を電氣燈にて驅除

◇日本では盆に火を焚く。故事來歷は別として、害蟲驅除に若干の効力をなす次けは事實だ。——所謂「飛んで火に入る夏の蟲」が多いからなのだ。

◇最近の米國の新聞紙では、「電氣燈應用害蟲驅除」なるものを書き立てゝ居る。プリンシプル次けは盆火と同じ事だ。

◇試みたのはニウ・ジアーシーのスチーブンボロの住人、ウエザーバイといふ六十エーカーの桃畑の持主、所謂東洋から渡來したといふ無籍の害蟲、オリエンタル・モスなるものを退治しやうといふ爲めに始めた事なのだ。

×　×

◇ドンな蟲であるかは吾輩は知らない。但し大きさの、蠅の二倍位に過ぎない色はグレーのモスであるといふ。

◇勿論、東洋產かドウかは判つたものでない。

◇夫れが若芽の尖端に卵を產みつける。孵化した毛蟲は散々に桃の樹を荒す。

◇藥液や藥粉を振り撒いても餘り効驗がないらしい。

◇扨てこその電燈仕掛。

×　×

◇トいつても、六十エーカーの桃畑に對して、百二十五の電燈をつけた迄のものだ。——高さは餘り高くしてはイケない。地上、四呎位にして置く。

◇電燈の下、數呎に、油皿を置き、其の中には石油をたゞ入れて置くと、

◇電燈の光に引き寄せられたモスは、バタ〳〵と油皿に落ちるといふ譯。

◇勿論、オリエンタル・モスはかりではない。色々な蝶々、蛾、蚊なでの類迄、無數に命を棄てるのだといふ。

×　×

◇ウエザーバイ君の說明によれば、月夜には餘り効力がない。而して、午前の二時頃になれば、餘り蟲は集つて來ない。——午後の十一時が一番の潮時だといふ。

◇而かも右の電燈によつて引き寄せられるのは、獨りオリエンタル・モス丈けではないらしい。——元來が小山の上にあるウエザーバイ君の桃畑、燈々と明りがついて居るので、新寄の遊園でも出來たのかと、自動車で遠乘りの連中が、

The Yokohama Specie Bank
522-3rd Ave.,-Seattle
Tel. Ell. 3575, P.O. Box 1917

設立 明治十三年
資本金 壹億圓
積立金 七千四百十萬圓
世界各大都市に支店又は取扱銀行有之
外國爲替事務を簡便に取扱申候
横濱正金銀行 シャトル支店
日本向定期爲替手形
利息（目下）六ヶ月以上年六分
鄉里送金（無手數料）横濱店內に特設郵便局有之
全國各地（五哩以內に限り）電信取扱申候

晩市バウエル街貳參〇
金物類一切
パウエル金物店
電話シーモア八七四六

THE ROYAL BANK of Canada
East End Branch,
Vancouver, B. C.

當行では從來、正金の兩替と特約がありますから日本送金に際して無手數料で迅速且つ確實に取扱ひいたします
殊に船君の御便宜の爲め木下諺一氏を日本人事務員として置いてあります
ローヤル銀行
メーン及ステングス街角
▼故國送金
■手形送金 此送金法は橫濱、神戶其外の都市で直接受取る事が出來ますから歸國者には非常に便利です
■鄉里送金 御指定の如何なる所へも郵便局を通じて御屆けいたします
■電送 至急に必要の場合は電報にても御送金致します

東デヨーヂヤ街二四三
電話シーモア九一七八
アレキサンダー街參壹參
電話シーモア一一七五
切符取次店
ADMIRAL ORIENTAL LINE
MANAGING AGENTS U.S.S.B.
米國船舶局所屬汽船
美港出帆廣告
ゼファーソン 九月十七日
グランドマダソン 同 廿九日
十月十一日
遠方廿圓 美港より橫濱迄十日間
參等客にも特別好待遇
運賃（參等）橫濱迄 參百弗
神戶迄 參百五拾壹弗
同 五拾五弗
同 五拾七弗
晩市美港間汽船切符呈上
アドミラルライン
太平洋汽船會社晩香坡支店
松山商會
吉木米吉

Sun Life of Canada Vancouver, B.C.
廣告
此度日加貯蓄二階の事務所だけを中止し從前の東カドバ街三百番の方を擴張し同所に於いて一切の事務をとりますから此段謹告申し上げます
中野事務所
加奈太サン生命保險
加奈陀生命保險會社中の最大會社世界名國と日本各地に代理店あり
滿二ケ年保險料拂濟後は醫師の再診斷無く滿十二ケ月間の支拂猶豫及證々特筆あり
中野保險事務所
地方代理人
オシヤンフオルス 英一
スタヴストン 小田茂三郎
ミルクリーク 小林宗一
ピーバーコーブ 次次
ポートアリス 水川
磯島 順太郎
義忠

M. Furuya Co. Ltd.
46 Hastings St., W. Vancouver, B. C.
秋の御仕度に最新流行のスエター及良質の毛糸各種着荷
御用を願ひ上げます
◆男子スエター 純毛 薄手、厚手
◆婦人スエターコート 同 流行新 巾三弗五十仙
◆ボーイジヤケツ 流行の 巾六弗九十五仙
◆アンダスカーツ 綿入 支那品 サイズ各種
◆サルマタ 純毛 眞色 薄茶
◆毛糸 同厚手 茶色、眞色
細手、太手 流行の色各種
一目下日本では編物大流行增り物には好適
一日本への發送無料で手續き致します
一スエター編方の本無代お望み申上ます
四（スチングス街四六
古屋商店
電話シーモア二九三三

O.S.K.LINE
運賃
晩市代理店 Empire Shipping Co.
英領代理店 Ritter-Consolidated, Ltd.
書留郵便迄 二〇弗 日本行急行汽船 六〇弗
晩市美港間汽船切符呈上 和倉丸五五弗
船名 差港發 差港出帆
まにら丸 九月七日 九月廿五日
あふりか丸 九月廿四日 十月十一日
ありぞな丸 十月七日 十月廿四日
あらびあ丸 十月廿二日 十一月八日
はわい丸 十一月六日 十一月廿二日
大阪商船株會社タコマ支店

日加貯蓄
◆貯蓄預金 ◆公債賣買
◆定期預金 ◆當座預金
◆日本送金 何れの地方へも無手數料にて確實迅速に御取扱ひ申候
◆最近締切日 オースト・ラリア 九月十日
ゼファーソン 九月十六日
日加合同貯蓄會社
社長 田村新吉
晩香坡市バウエル街二九八
（電話 シーモア 貳貳參）
JAPAN AND CANADA TRUST SAVINGS CO.
P. O. Drawer 130 398 Powell St.
Vancouver, B. C.
此アドレスを封筒へ貼付け下さい
晩香坡市
日加貯蓄會社
是永商會
中山義一事務所
岡部松之進
水原清吉
增代館 大出竹二郎
プリンスホテル 持田生夫
切符取次店

隨筆

寂しき夜の思ひ出

秋風生

私は一日の勞働より解放されて、其の疲れた體を、褥に委すると、何時しか、其の疲れを忘れて、湯上りの何とも云はれない、快感を抱きながら、何時も机に向つて、物思ひに耽るのが常である。今晩も又例の如く机の前にある椅子に腰をおろして、寂寞なる越郷の寂しき夕暮れが、次第々々に暗く化して行く場面をウインドウ越しに眺めながら、何か訪ずれる自然の和音を聞く如き、物思ひに耽つて居ると、俄かに寂れた西の彼方よりブヴー〜と強くウインドーに押し寄せて來る西風や、けた〜ましく音をたてながら線路を走る電車や、赤と青のライトを點けた、タック・ボートが美しい火を水面に映し、時折微かな笛をふきながら、走るやうに闇を突いて走る汽車、一瞬私をして、何だか地の底へでも落ちるやうな寂しさを感じさせるのである。

×

あゝ、私はこうした異郷の寂寞な場面を見せつけられながら、淋しい生活を三ケ年續けて來た。殊に私等青年は今日よりも明日、明日よりも明後日と進歩發達しなくてはならない筈だのに、私の過去三ケ年の移民地生活は如何なる、知識を得たのか、又如何なる進歩發達を遂げたであらうか。そして「智無」「無學無」と云ふ可き醜な字に依つて說明することが出來るであらう。

×

私はかうした思ひに耽る時、何だか、胸の底で、「お前の生活とそは本當に醉生夢死と云ふものではないか。又、何等考へる事なく唯無邪氣だつたお前は、何と云ふ可べき人間だらう。」と云つてゐるのを聞く。私は、かうした心の中での叫びを感ずる時、戰慄ひが出る樣な恐ろしさを、感じさせられずには居られないのである。

果してかうした苦しみが私達人生の凡てなら、人生はどんなに淋しいものであらう——。私は何と云ふ、弱い、情ない、事を云つてゐるのであらう。さうだ、過般來、エム・アイ生なる人が、本欄に於いて、「過去を悔ひる事に依つて、今迄行ひ來つたあらゆる惡事は、綺麗に消滅して始めて、眞の意義ある生活が出來る」と書かれてあつたことを思ひ出した。過去の行爲に深く〜悔ひることに依つて、純な新しい意義ある生活を營むことが出來るのだ。私は此の過去を悔ひると云ふ一方法を以て、今日迄行ひ來つた過去の生活を、一日も早く投棄てなければならないのではないらうか、然ふすることに依つて、始めて、吾等の盡んで居る同胞社會なるもの、進歩發展が實現されるのではないだらうか、社會は私等一個人々々のものが集合して、組織されたものであるから、だから、現在私等が組織して居る同胞社會なるのゝ進歩發展も各自の覺醒を待たねばならぬね。

×

私は特に云ひたい、今後第二代目の我が同胞社會を背負ふべき靑年男女の大なる責任を有してゐる靑年男女の諸兄に。其れは果たして如何なるものであらうか、今更私が事新しく云ふまでもなく、茲に私等の耳にする所の所謂山師的根性でなくして永住の決心をなすとである。

×

然し吾等は英語を學ぶにパブリック・スクールに通學するには餘りに年齡者である。だから勞働の傍ら英語夜學校に於て專心勉强するより他に途はないのであらう。斯ふ破するとに依つて、私はむしろ、永住を決心する前に英語を學ぶとに努力したならば自然的に永住の決心は起るのではなからうかと思はれる。

×

夜は次第々々に更て、四邊は一層靜かである。淸く冷切つた夜の風は時折ウインドウ越しに私の頬を掠める、さへ切つた晩夏の夜風は、何處にか秋の訪れを物語つて居る。

（完）

はてもなくすみきはまれる大空や若葉したゝる日となりにけり

寢つ〜見る若葉は朝の日にひかりその葉がくりに雀はなくも

恐怖

九田

恐怖に包まれた
風の夜から逃れた私は
今狂亂の海邊に立つ。
この時、悲しき唄の曲調
そは怒れる自然の和音を
願ふ神の笛の音か
はた又私の戰慄の聲か。
しづかに私の心は
燃へ上る水燄の中に
埋して泣く
私の胸に
しかと抱ける
一つの寶石が
恐ろしい情慾の炎と共に
永却に失はれるとをおそれて。

◆投稿歡迎

此の三段の隨筆欄は愛讀者諸君からの投稿を待つて居ります、感想、歌、時なんでもかまひません、あなた方の心に浮かんだ所のものをそのまゝ送つて下さい私達は小さい此の欄ではございますが、お互の爲めに最も有用なものにしたいと思ひます、原稿は出來るだけ簡潔は善いて下さい、そうして紙上の匿名は一向差支は御座いませんけれ共係りの私に迄お名前を知らして下さい、でなかつたならば切角の原稿も掲載出來ない場合が御座いますから、なほ封筒には二面掛と書いて下さい。

（エム・アイ生）

●魚類　●肉類　●靑物類　●カマボコ
●和洋食料品
バウエル街二六二
田中六彌
電話シーモア五六六二

御旅館
室内淸潔各室湯水設備あり
アレキサンダー街五三八
永田顯三郎
電話ハイ二八五〇エッキス

うどんそば　めし
氷水品々
其他井物品々
晩市ダンレヴイ街一三一
電話シーモア三五
六一アル
おきな屋

S.Uchida
357 Powell St.
Vancouver, B. C.
文房具類
徵兵延期に關する在留証明用紙
新刊書籍　近刊雜誌
ワタマン萬年筆　特約販賣店
バウエル街三五七
電話シー一五八一
內田書籍店

●高等南京料理
コックは斯道の腕利きで料理は皆樣のお口に合ふやう
美味に調理　値段は大々的勉强
晩香坡市バウエル街三八二
新南京樓
電話　シーモア七八七五

山澤荷香筆
萬年
各種新形
たゝミヤに
ますを願ひ上御買自家用に
店賣販大約特
ワタマン萬年筆
サンバン　ノ　トナリ　ノ　クスリヤ
許可特賣藥
近藤店
O. KONDO　390 Powell St.　Vancouver, B. C.

丸橋運送業
自宅電話フエヤモント五七七六
出張所近藤藥店電話シー四七六八

葬儀一式
最も設備完全にして日本人諸君には特に親切に取扱ひます
晩市メイン街六一二
エドワード葬儀社
電話シー一三九〇ベビュー六〇八

洋服洗濯
並にプレス染物
アベニウ　ダイオーク
晩市キーファー街七一一
電話ハイ一六五〇
中塚幸次

和洋雜貨食料品
晩市西第六街七五八
小財商店
小財初次郎
電話フエアモント五三

FORD TAXI
メーン街二三八
フォード　タキシー
電話シー七五五七
石坂、富山

廣島屋旅館
アレキサンダー街三三〇
佐藤茂平
電話シー一六一七
（郵函一二六七）

バウエル街二〇六
大倉洗濯所
電話シーモア六五三三
事務所ランスダウン街一六〇
工場

電話ハイ九九
電話ハイ
電話
電話
電話

大陸婦人欄

月漏るバラックで 唄三味線を教へる

女流さんは洋畫家の奇才 高橋源吉氏の未亡人

明治神宮外苑四號バラック三號に高橋たかへ（ママ）といふ獨身婆アさんがゐる。附近の者や知に新內、端唄、三味線を敎へて貧しい暮しをしてゐるが揚元、長唄、活花、茶の湯、手藝なんでもやる

端唄 は中でも得意のもので自ら端唄專門と稱して居る位でちよつと共似手が無いらしい、「三味線は素人ものでもそれよりモット難くのは其の聲です、そりや世に綺麗で聽いてゐるまるで十七八の娘さんかと思はれますが七十八と聞いて二度吃驚するんです」とバラック管理事務所の若い職員四五人が噂してゐた、月漫る六疊一間のバラックでおたかさんは洗ひ晒しの浴衣を身に纏つても一種の

氣品 を思はしめる三味線を傍に押遣つて「十三年前丁度六十五で良人に死なれました、それから兄上芝居の囃子方や新內連中の流しもやりました、震災當時は本所小梅の知人の家に居ましたが身一つで飛出し、大事のものを澁山さんざ（ママ）ありますが貧乏すると相手にならに向つてどつと自分の顏を見つめて御覽なさい。必ず顏面筋肉に何等かの異狀が認められる。一般に盛つた顏といふが、その盛つた顏を仔細に調べてゆくと、盛りの感じを出すところの筋肉の異狀な部分が發見される。その一ケを悉く說く事を止めて玆では簡單によから發見者自ら持ち出した品を取出して說明した、それに依ると

秘藏 せられて居る、中にも虎の門の金比羅社にある日清戰役の先陣一番槍山一番の息で書いた（洋畫界の奇才高橋源吉畫伯）未亡人なることが判つた源吉畫伯の作物は現に東京博物館、美術協會、宮內省、皇室、北畠藩族方にたくさん

優渥 なお言葉に金子を添へて賜はつた封筒其他が今も大事に保存せられてある

神髓 であると私は信にて頭痛のする人は、鏡

立皺 が刻まれてゐる。それと同時に口角が下方へ下がつて所謂への字型になつてゐる。さういふ時には口角を出來るだけ上方へ持ち上げるやうにつとめ、一方眉間の皺が消えるやうに眉を開きその儘にして出來得る限り長い間顏の型を崩さずに置くのである。すると一寸氣が違くなるやうな心持がすると共に、いつの間にか頭痛は癒つてしまふ。これはデューム敎授及キルヒホフ敎授の說に從つて私が案出した療法で今まで

效果 を收めてゐる方法である、ウソだと思つたら試して御覽なさい。私はこれを人に敎へたために御藥の方の藥を變損つた事が何度あるか判らない

頭痛を鏡で療す法

藥劑師都田鼎氏談 理容は健康の基礎

健康法の

日本で 愛兒の學資

毎月の貯金額

◇ドレ丈けでよいか

大正十二年の調では五年程度の寮費、設備等高等女學校を卒業する全部の費用が千八百廿六圓許り掛つて居ます之が寄宿をして舍費食費を入れると三千二十六圓といふ高額に上ります今度は大正十二年の府立第一中學の學費調によると自宅通學者で七百五十三圓下宿通學者で二千六百七十八圓掛つてゐます其處で之れ丈けの學費を用意するにはどの位宛積んで行つたらよいかといふに貯金局の調によると據置貯金で誕生した年に毎月一圓二歲には毎月二圓三歲には毎月三圓といふ割合で年齡の數圓だけ積み其他毎年一回の誕生日に十圓宛積み七五三のお祝ひとして男は三歲と五歲、女は三歲と七歲の二回に其の十一月十五日に五十圓づゝ積んでゆきますと中女學校に入學するまでには元利合計千八百五十四圓○六錢になります之だけあれば自宅通學なれば五簡年程度の高等女學校に出すとが出來る譯です中學校の方で自宅通學者なければこれで二倍以上の額に達します然し其貯金の方法をすつと續けつゝ入用の學費を拂ひ戻してゆくと入學五年後の十九歲の春には中學の方は學費全部を使うて猶二千三百四十六圓四十八錢殘ります之れなら女學校の方は千五百二十九圓四十一錢だけ殘る事になります

へび物語（一）

女さは謎の伸

蛇屋の善さんが物語る悲しい因果話

先日の本紙第七面で御承知でせうが、近頃東京では蛇食ひが殖えて一月四萬二三千匹からの蛇が賣れる、そして土用中が一番食ひ時だ、即いては大抵の者はおちけをふるふだらうが、一つ慄ひ氣さへしに蛇物語りをはぢんなものだらう

◇東京藏前に 蛇澤ごいふ店

がある、元祖かばに大抵の蛇ずきはお馴染の筈だが、誰でも蛇を一目見ればアッと魂消る——こゝで一寸お斷りする蛇倉と云ふのは店の床下のことだ——ゐる、ゐる、青大將でゐらうが綿蛇でゐらうがまむしでゐらうが、一族は、何でも御座れ拵き合ひへしあひ大きなとぐろになつてうごめいてゐるが、どうも妙なもので、かう一萬匹からの蛇がのたくつてゐるのを見るともう凄いの何のを超越して

◇スーと肌身に 氣持よい涼味

さゝ一通ふやうな氣持だ、主人の善さんは、四五年前に死んだ有名な蛇取りの名人、金さんの友達で、山へも水くゝ行つてゐるだけに蛇選びの名人で手の平を出すと四尺以上もあらうといふ青大將が鎌首をスーと延ばして來て來た、善さんその首をちよいとつまみ上げると「どうです、可愛いもんぢやありませんか、どうも世間の人は蛇を扱ふ呼吸をのみこむ「私の娘を見て下さい」と善さんが呼ぶと

◇五つになる なかちやんが

「父ちやん、なあに？」と二階から降りてきた、見ると至かちやんは色白の畑の豐な素敵な器量好しだ、蛇屋に美人が多いといふが、なかちやんは如何にも蛇屋の娘らしい美しい子だ、善さんが「（へびした續く）

へステングス公園にて 大競馬開場

期日　九月參日〔曜〕より九月拾日〔曜〕迄七日間

每日晴雨に拘らず七組の競馬（電車は五分每）

バンクーバ市（ステングス街三四六

ウエストミンスター・ソロープレッド アソシエーション

電話シーモア二三九九

權威あるワタマン万年筆!!

先づ一本を貴下の座右に御備へられよ……

……然らば直ちに貴下の光明と幸福とを增進せん

ワタマン萬年筆は……ペン先の具合宜しきが如く輕快にして耐久力に富む

理想の品こ低廉なる價格とは他品の追從を許さず

因に定價は種々ございますが大略左記に

（飾なし）二弗七十五仙、四弗二十五仙、五弗二十五仙、
（飾り附）三弗七十五仙、四弗五十仙、六弗、六弗二十五仙、七弗、七弗二十五仙、八弗、九弗、十弗十二弗、十四弗、二十弗、六十弗

ワタマン萬年筆を御求めなさるゝには新見商會

何故に?

今日まで弊店にては種々の萬年筆を取扱ひましたがワタマン万年筆程御客樣に御滿足を得らるゝ萬年筆は外にはございません、弊店はワタマン万年筆西部加奈陀の大特約店として常に數百本を備へておきまして皆樣が御覽ひ下さる際は多くの中から眞に御氣に召す品を選んで差上げて居ります、そして若し御買上げ後故障の起りました節は何時でも無料で修繕致します（但し破損致しました節は材料代をお受けします）又ワタマン萬年筆につきましては如何なることでも御相談に應じ御便宜を計りますからワタマン萬年筆を御求めなさるゝなら弊店に御下命下さい

御注意申上げます

皆樣の中にはワタマン萬年筆を御求めなさるゝに當りたとへ有名なるワタマン萬年筆を御求めなるにも販賣店に御注意下さい、眞に御氣に召す品のお選びの自由、後日のクレームに對しても御滿足の得らるゝは新見商會でございます、弊店は大特約店として製造元より種々なる便宜を與へられて居ります故これを利用して皆々さまの御滿足を得らるゝ樣に出來るのでございます

地方よりの御注文に就て

地方より御注文下さる節は大概金高、飾りの有無及びペン先の細字用又は太字用なるかを御通知下さいますれば充分取調べの上善き良いクラスのない品をお送り致します、若しお氣に召さぬやうでしたら何時でも御取替へ致します

何卒……ワタマン万年筆の御下命は弊店にて

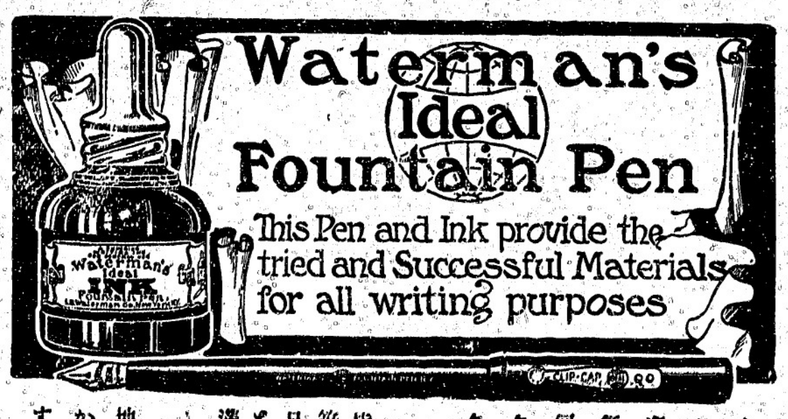

ワタマン万年筆 特約店 **新見商會**

晚市バウエル街參參壹　電話シー壹參參五

331 POWELL ST. VANCOUVER, B. C.

△土地賣買證券保險一般代理業
△無料人事相談所
一青年男女修學向上法
一青年男女戀愛解決法
一事務及老人の身上
一悩みがある人々達の身の上相談に與り申すべく候
晚市ゼーア街二一四
元金融社向側
向上之友社　山田事務所
主任　山田　昌則

電話事務所シーモア八五一九
住宅ハイ　七二一アール

日本行汽船切符販賣
法律事務、通辯代書一切、其他一般代理業
晚香坡市バウエル街二三一
電話事務所シーモア八一〇七
自宅フェヤモント一八七エル
井手兄弟商會

◎當國政府及領事館屆出願書
辯護士　フイリップ、エスマースデン
日本語の通辯を附けます
ルーム六二〇—六二一
ローヂャースビルデング
電話シーモア一五三一
夜間シーモア四六九九アール

診察時間
每日朝九時より夕七時まで
日曜祝日は正午十二時まで
晚市アレキサンダー街五二二
醫學得業士　日下清方
電話ハイ二〇二三エル

東カドバ街四三八
醫師　石原明之助
電話ハイランド一一二

診察時間
每日朝九時より夕七時まで
午前十時ヨリ十二時まで
午後二時より六時迄
日曜休日（十時、一時迄
バウエル街三九一
醫學士　高橋康百
電話オフイス、シー五三一〇
自宅チャールス街一八七〇
電話ハイ八九九エッヤル

バウエル街二四六
河邊齒科醫院
電話シー三六三一七
自宅ハイランド三五九四エル

ロビー・シー州公認齒科醫
バウエル街二一〇
下高原醫院內
影山齒科醫院
電話シーモア二四九八

三宅齒科醫院
ドクトル　三宅榮壽
東ベンステングス街二一五
電話シーモア　八六八六
電話ハイ二一二五アール
自宅

目標は上海爭奪

江蘇、浙江兩軍の銃火激烈
巡洋艦龍田より海兵上陸

【上海三日】昨二日の拂曉一時頃より江蘇の齊燮元先づ浙江に向つて總攻擊を開始し、九時頃には嘉興に進出、安亭に向つて突進に移動したるが浙江軍は六時より侵入軍に對し激戰し十時兩軍接戰銃火熾烈を極めたり、上海方面の戰は不通なるも上海方面は普通に運轉せり、又別報に依れば閘北の戰線の砲火を交換せしのみの小競合戰にて江蘇軍の一部は吳淞より太州に出で嘉定線に進軍し南翔鎭の要路を扼せんとす要するに兩軍とも上海の爭奪を目標とするものにて、上海外國租界の生命財産の保護としては日英、米、佛、伊の居留者より二千の義勇軍を組織し巡洋艦龍田より二百の海兵上陸したり

【倫敦科三日】米國各務長官ヒューズは支那の內亂を鎭壓せしめつゝありとイスヴェスチヤ紙は　米國の態度に就て本日論述したり、支那は露國と締約して以來自身の國家的任務を自覺し外國資本家の幇助を排し去らんと努力しつゝあり、ことにヒューズは不公を破に傾大する米國商業の根本地と彼が見做する　支那に於ける米國の利益の將來を維持されるなりと記し且つ米國は支那に關して華府會議が決定せる所を犯せりと論難したり

次の軍縮會議は歐洲

【ヴェネヴア三日】次の軍縮會議は華府に於てせず歐洲に於てすべきなりと英國首相マクドナルド氏は國際聯盟總會にて此大問題に關する英國の立場を聲明せり

持て餘した復興局の木材

今後の損失を慮れて委託販賣

比島銀行頭取ウイリヤム・テー・ノルデング氏はホノルル商業會議所理事の招待を受け、カンツリー倶樂部で午餐を共にしたが、席上氏は比島の現狀に就いて大要左の如く語つた「目下比島が最も必要とする所は米國人の投資である比島の自然の寶庫を開發しようとすれば、資本に依るより外方法がない、比律賓群島は七十餘の島より成り、總面積十四萬五千平方哩を有するも、開墾されたのは僅に其の一割で之れによつて一千萬の人口を支へてゐる。比島には鑛物の方面にも寶庫はあるが、然し何といつても大富源は農業である、產物の主なるものは砂糖、麻、ゴム、コプラ、煙草及び家具用材であるが、その市場はやはり米國である。ゴムは將來比島に於て

◇最も有望な產業の一つである、ゴム樹の栽培に適すと證明された大土地が頗る廣大な面積に亘るからである。殊に椎島中面積に於て第二位を占むるミンダナオ島が有望で、同島は大風暴の圈外にある。而も比律賓に渡つた人たちは何れも經營の才に富み、何れも良好な成績を擧げてゐる、土地、氣候、生產力、市場等何れも良好であるが之れを開發して行くには資本と人物とを必要とする、米國の資本は政廳の如何に拘らず極力保護されるから、これに對しては何等の懸念をも要せぬことゝ予は鑒つておく。全面積の內官有地は七千六百萬エーカーで內農業に適する土地は三千五百萬エーカーである、之れ等の土地は實に無償、租借、拂下げ等をなし得るものである、金比島の評價額は五十五億弗に達してゐる、比島には四大銀行があつて各銀行を通じ

◇定期預金　六千萬弗、當座預金五千萬弗、貯蓄預金一千五百萬弗、合計一億二千五百萬弗に達してゐる、卽ち銀行の總預金が僅に一億二千五百萬弗では現在の產業を維持し、富源を開拓するに餘りに小額であることは一見明

委託條件

倘三社が前記復興局から委託を受けた條件の主なるものは

資源の時勢政府當務者は復興局の指示する標準によること▲三社の責任は連帶なること▲三社の受くる手數料は金物三分木材五分のこと▲三社は委託物品と同一物品の積出地への輸入及移入を禁ずると▲三社自身の手持品を販賣するときも同一の價格と標準とすること▲三社自身の手持品の販賣は委託品の販賣と同一割合以上に出ないと

英國製粉業

加奈陀に活躍

英國の大製粉業スピラース・サーヴアレース株式會社は二百八十三萬弗の資本金を以て加奈陀に活躍のエレヴエーターを支配するアルバータ・パシフイック・グレイン會社を合併したとキャルガリー發電は報じた

米機　加奈陀に着く

世界一周の米機二機は　愈昨日午後四時三十八分英國ノーヴア・スコシヤ州のピクトーに着いた、着分の動機を聽め得ない、米國當局

日米開戰の口實何所にありや

實業之布哇の質問に對するアレン氏の回答

「日米戰爭防遏號より」

之を明言するに憚らず

一、一九二四年制定の移民法、卽ち所謂排斥條項を含む同法の內容

◇移民制限法　の制定を希望した米國々民大多數の意思を表明したものであることを信じて疑はない、私を以て見れば、排斥條項の如き將に廢棄なる移民制限法の制定を勵行せし一般的の一編に外ならないのである米國東部一帶及び中西部諸州は歐洲移民の制限と要求し、太平洋沿岸諸州に於ては東洋諸國よりの移民の入國禁止を要求して止まぬ、（私のいふ移民は勞働者を意味するものであつて、免除階級に屬する人々を指すものではない）排斥條項のみに就ていへば、果して夫れが米國人の意思であるか否かは私は玆に何ごとも斷言し得ない、否これを斷言し得る唯一の方法は、一般投票に附して贊否を

◇國民全體に　問ふにあるけれども、私は夫れが東洋人と直接に關しつゝある諸州住民の大多數の意思に副ふものであることは、これを言明するに憚らない

斯かる立法には贊せず

二、私は次の議會又は今後の議會に、歸化不能外國人系市民の特權剝奪案が提出されるとも驚かない然し私は日本人系市民の市民權を剝奪するが如き法律が制定されることを豫期し得ない、私は私個人として斯かる立法に向つて贊意を表し得ざることを附言して置きたい、私は米國內に生れし子女は、其の父母が歸化權のあると否とを問はず、父母が米國に定住する限り、市民としての特權を完全に享受すべきであると信ずる

日米開戰可能性に就て

三、私は近き將來に日米兩國の間に開戰を見るの可能性あるを信じ得ない、私の見る所では、兩國を以て干戈の間に相見へしむるに足る十分の動機を認め得ない、米國當局は、其の東洋人系市民の權利に關し、日本に對し何等の懸念をも要せぬことゝ予は鑒つておく。全面積の內官有地は七千六百萬エーカーで內農業に適する土地は三千五百萬エーカーである、之れ等の土地は實に無償、租借、拂下げ等をなし得るものである、金比島の評價額は五十五億弗に達してゐる、比島には四大銀行があつて各銀行を通じ

◇定期預金　六千萬弗、當座預金五千萬弗、貯蓄預金一千五百萬弗、合計一億二千五百萬弗に達してゐる、卽ち銀行の總預金が僅に一億二千五百萬弗では現在の產業を維持し、富源を開拓するに餘りに小額であることは一見明

特務艦隊去る

英國特務艦隊は二日午後四時クペックを出發、之で加奈陀の訪問は終りを告げた、海防計畫に加奈陀が參加しやうとする感情は高められたと司令官は看取したとの事である

首相の來晩期

加奈陀首相マツマンヂー・キング氏は九月十一日に晩香坡に到着、十二日の夜ヴイクトリヤに向けて出發し十六日に歸晩して數日滯在の豫定である、自由黨は勿論諸方面で歡迎の準備が進められて居る

競馬に賭けた金

一日に終つたランスダウンの一週間の競馬に賭られた金額は八十六萬八千三百九十三弗、翌日の分は十七萬八千三百二弗、本年開始以來入週間で已に五百萬弗以上に達

傳染病の死者

當市先月は傳染病の爲の死者僅に一人、新レコードと云はれて居る

日米開戰可能性に就て

三、私は近き將來に日米兩國の間に開戰を見るの可能性あるを信じ得ない、私の見る所では、兩國を以て干戈の間に相見へしむるに足る十分の動機を認め得ない、米國當局は、其の東洋人系市民の權利に關し、日本に對し何等の懸念をも要せぬことゝ予は鑒つておく。全面積の內官有地は七千六百萬エーカーで內農業に適する土地は三千五百萬エーカーである、之れ等の土地は實に無償、租借、拂下げ等をなし得るものである、金比島の評價額は五十五億弗に達してゐる、比島には四大銀行があつて各銀行を通じ

◇定期預金　六千萬弗、當座預金五千萬弗、貯蓄預金一千五百萬弗、合計一億二千五百萬弗に達してゐる、卽ち銀行の總預金が僅に一億二千五百萬弗では現在の產業を維持し、富源を開拓するに餘りに小額であることは一見明

投資を望むフイリツピンの現狀

比島銀行家ホノルル商業會議所員に語る

フランスの新牛面

―理想主義的政治の再生―

重德泗水

（一）

◆バリーにて

とするものだ。

◆

佛蘭西における新勢力が政權を執り、風向きが變つたことは言ふまでもない。面目一新して了つた、然しこれからは左傾的佛蘭西の世の中だと早合點してもならぬ先づ新代議院の黨派別に見よ。

民主黨（右黨）	一四名
無所屬	三〇
民主共和聯盟（右）	一〇四
民主左黨（中央）	四三
左傾共和黨（中央）	三八
急進左黨（中央左）	四〇
社會急進黨（ブル）	一三九
共和社會黨	四三
社會黨	一〇四
共產黨	二六

右の中、新政府黨は急進黨、共和社會黨全部、急進左黨（これは洞ケ峠、旗色の好い方に就く）の約三分の二（以上閣員を出す）社會黨二百三十四名を集めたばかりだ。反對黨は共產黨を入れてだが、初めから二百三十四名であり、この外二十四名棄權、十名休暇だ。だからエリオ內閣は代議院では旗色の好い方につく中間黨を加へても、過半數を超ゆること僅かな多數を制するだけで、一朝社會黨が寢返りを打つて反對投票すれば、それつきりのことだ。內閣瓦解の外ない。又エリオ氏自身も社會黨に振り捨てらるゝ日には、他に、卽ち右翼に擔替の政府與黨を捜さず、早速辭職すると聲明した。

◆

おまけに上院がある。前代議院は右傾的で上院の方が却て左傾的だつたのだが、今度は左右地位を變へた。殊に代議院左黨聯合の橫暴が崩ずと上院の大多數は怖氣がついて、大統領に職長ヅウメルグ氏を擧げ、又その後任にエリオ一派のピヤンヴニユ・マルタン翁を排し、ポアンカレー派のド・セルヴ翁を擧げた（一五一對一三四）上院はポアンカレー氏の牙城であるされば所謂「寬大な」フランスが再び伸びるにはまだ〳〵大分の日數努力がいるわけだ。一朝にして面目內容を一新することは出來ない。しかしながら此の佛蘭西の再生は昨今の眼ざましき現象として大いに注目すべきである。（完）

◆

英國から今夏リヴィエラに飛び込む競技者

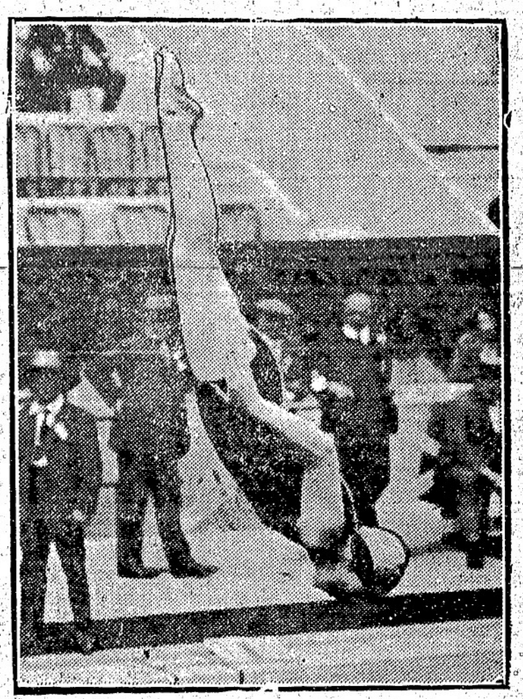

大陸講報

山三　かまぼこ製造卸し小賣

電話シーモア三二六四
晚市コーラ街一二四アレー
124 Core Ave Rear Vancouver, B. C.

鼻喉頭氣管枝胃腸カタル消化不良便秘胃腸病リウマチス神經痛及痲痺ヒステリー神經衰弱頭痛診療　午後四時七時　日曜午前中

日本公認　齋田　身體及骨骼調整鍼術療院

內科病科理學的

バウエル街三九六日加野密二階

各汽船切符

日本行各汽船切符販賣

九月【▲オストラリア十一日▲ゼアソン十七日▲靜岡丸廿一日】
▲エムプレス廿五日▲さくら丸廿五日▲グラント廿九日

●妻子、使用人、定着農夫等一切の呼寄願、再渡航證明●出生、死亡、婚姻、離婚、養子縁組等其他屬書一切●當領政府へ出生屆、歸化申請其他各種代書及通辯

大阪商船　日本郵船　レーヨアール

晚香坡市バウエル街二三五

切符販賣代理人　中山義一事務所

電話　シーモア七六五二
自宅　ハイ三二〇七アール

晚市バウエル街二三九

衣類一切　松宮野雜貨店

電話　シーモア四一九一

夏物品揃

毛糸は弊店の專門で色合は豊です

編物をなさる前に是非共弊店へ御地方へは御一報次第見本發送

バウエル街三二四
衛生島　みやこ商會
電話シー五七七五

男女洋服仕立プレス

各種レインコート販賣
晚市メーン街八八六

相星洋服店

電話シーモア四九七六

室內清潔各室共湯水ヒーター

晚市バウエル街三二六

キングルーム

內倉英助
電話シー三五七二アール

千葉客自動車

電話シーモア八八參

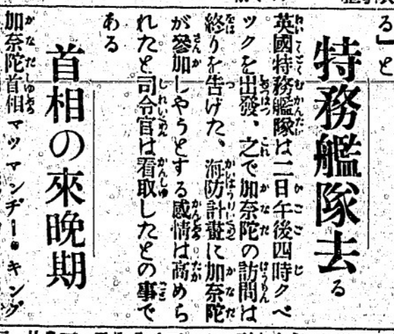

大形七人乘客自動車改正定價

今回左記の通り從來の料金を改正すれども小形タキシーと同額にて大體御需に應じます

市內（時間にては一時間二弗）
イバン行　二弗
アクメ晚香坡テラノバ行　三弗五十仙
キヤナリ行　四弗
スタウストン行　三弗六十仙
新西陵行　四弗
ボートムデ行　四弗
フレサミール行　四弗
新西陵ジヤクソン行　六弗
ハモンド行　八弗
ミツシヨン行　十五弗
ランングレーア行　八弗
アボツツフオード行　十三弗
サリワク行　二十一弗
クロバデール行　七弗

敏活を欲する者は自動車を使用せよ成功を願ふ者はでんわシーモア八八三を忘るゝ勿れ

晚市メイン街二〇八裏

松山商會

晚市東ブオーダア街二四三
電話シーモア九一七八
八八一七

TAISHODO

Phone Sey. 388
301 Powell St.　Vancouver, B. C.

美しき女性よ!!

アレもせず……
ヒヤケもせず……
水際立つた美しさ……

高尙、優雅で著名

ジヤノゲンス化粧品

晚市バウエル街三〇一

大正堂

電話　シーモア三三八

スタンストン停車場前　電話　二

指定郵便切手販賣所
東洋雜貨卸賣

薬化粧品卸小賣

ステブストン
晚香坡間
荷物運搬

みかどトランスファー

米國ロング・アイランドのミドウブルック・フイールドを英米二國のポロ選手は英國皇太子臨場の下に開催、昨は米國選手の守勢に歸ばれたクリステン・モーレー嬢米國婦人の代表のポロ・プレイヤーである（大陸寫眞）

電報

惡疫東京にも傳播

（東京三日）腸性腦炎は東京にも僅か二名の患者を出せり、當局は疾患の精確なる性質に就ては不明と稱し居るも市民に警告を發しマスクを口にかけること、群集の場所を避くること、消毒を嚴にすることを勸めたり

攝政宮惡疫を警戒

（東京四日）腸性腦炎流行し居る爲に攝政宮殿下には大演習に臨御されず又國際聯盟協會員にも御引見あるべし、惡疫は極めて感染し易きものにして宮殿にも入れり、外人の間には未だ一人も患者なし、疾患の性質に就ては醫學者間に議論ありて治療方法定まり居らず

石井大使歡待さる

米國の國際聯盟協會員に依つて

（ニユーヨーク四日）國際聯盟總會に出席中の日本の代表者の一人なる石井大使を招待して米國の國際聯盟協會員は昨日晩餐會を開き歡迎の意を表せり、石井大使は

移民問題に就て日米國國政府の間に紛爭はなし、予は問題が正規の外交手段に依り解決さるべきものと信ず

と述べたり、國際聯盟總會に日米移民問題を提起するやとは石井氏が多數の人々より質問されしも、るが、さる機會なしと氏は常に答へ居れり、會は頗る和樂に滿ちて協調の精神を發揮したり

樂觀は出來ない
今冬の日本の經濟界
復興も當分出來まいと
三井物産の三土氏語る

三井物産の重役として活動して居る三土勝氏は昨日大連のオーストラリア號で來滿したが、氏は往路の船中に語る「ドース案も大体承認された樣であるし、之れで英の鑛相場も少しは恢復するだろうし、從つて日本の株に御承知の通り復興院が置込んだ

ろうと思ふ、然し決して非常に良くなるとは思はれない、日本の目下の經濟狀態と云ふのは、銀行でも借りたい人には貸さない、といふ有樣で、此の冬から春にかけては樂觀を許さないと思ふ

◇不可能　で先づ五年間位は現狀維持といふ事になるでせう

本社東京特電

▲支那の內亂

（東京三日）江蘇、浙江兩省の交戰は日本の調停に類似せり、巡洋艦龍田より水兵五百人上陸せり

▲帝劇再開期

帝劇は十月二十一日に再開、山本部務は協會中にも五分の配當を爲し得たるを謝せり

▲安藝の爆沈

廣島安藝は宮島沖にて爆沈、攝政宮殿下の台臨ありたり

▲選手の歸朝

サリンピック競技に出場せる選手中歸朝せるが大して歡迎されざりき

▲船長夫妻自殺

龍に北海道にて大禮丸に衝突し乘客船員百七十名を救死せしめたる神邦丸の船長加藤東太郎氏は事件後遂に非難を受け居りしが遂クスノと共に日光附近にて投身自殺せり、遺書には大禮丸を沈めて多數の人を救助し得ず責任を感じて生を貪る能はずとの意を記しありたり

▲虎の門事件

難波大助が攝政宮殿下を狙撃せる虎の門事件の秘密公判は大審院にて前田裁判長の下に檢事總長以下立會ひ十月二日開廷さるべし（本日着電）

▲失業問題

＝會議＝

サクワの失業問題會議で昨日晩香坡市長サッエン氏は太平洋沿岸の狀勢を說き晩市では給食制度を採らぬ旨を告げ「政府で何とかして呉れねば吾々では如何とも爲し難い」と、氏は市俄古、紐育を經て歸途に就き、同地の大學に於ける演學の敎授法を觀る積りで居る、と附加へた

▲安藝の爆沈

廣島安藝は宮島沖にて爆沈、攝政宮殿下の台臨ありたり

▲選手の歸朝

サリンピック競技に出場せる選手中歸朝せるが大して歡迎されざりき

▲船長夫妻自殺

龍に北海道にて大禮丸に衝突し乘客船員百七十名を救死せしめたる神邦丸の船長加藤東太郎氏は事件後遂に非難を受け居りしが遂クスノと共に日光附近にて投身自殺せり、遺書には大禮丸を沈めて多數の人を救助し得ず責任を感じて生を貪る能はずとの意を記しありたり

▲虎の門事件

難波大助が攝政宮殿下を狙撃せる虎の門事件の秘密公判は大審院にて前田裁判長の下に檢事總長以下立會ひ十月二日開廷さるべし（本日着電）

▲支那の內亂

（東京三日）江蘇、浙江兩省の交戰は日本の調停に類似せり、巡洋艦龍田より水兵五百人上陸せり

▲帝劇再開期

帝劇は十月二十一日に再開、山本部務は協會中にも五分の配當を爲し得たるを謝せり

▲安藝の爆沈

廣島安藝は宮島沖にて爆沈、攝政宮殿下の台臨ありたり

▲選手の歸朝

サリンピック競技に出場せる選手中歸朝せるが大して歡迎されざりき

▲船長夫妻自殺

龍に北海道にて大禮丸に衝突し乘客船員百七十名を救死せしめたる神邦丸の船長加藤東太郎氏は事件後遂に非難を受け居りしが遂クスノと共に日光附近にて投身自殺せり、遺書には大禮丸を沈めて多數の人を救助し得ず責任を感じて生を貪る能はずとの意を記しありたり

▲虎の門事件

難波大助が攝政宮殿下を狙撃せる虎の門事件の秘密公判は大審院にて前田裁判長の下に檢事總長以下立會ひ十月二日開廷さるべし（本日着電）

悲劇怪奇小說

「夢か浮世か」（壹）

岸涙次郎

畫伊藤晴雨

石山と山田が、小料理屋の奥座敷に、氷いと高してゐたその皿をやはり花香と庄兵衛は座敷に、シンミリ酌し合つてゐた。

「さうか、よくお前は氣がついたね。私はどうからあの石山といふ男に愛想をつかしてゐたが、かう言つちやなんだが、人間は嫉のすき嫌ひがあると見えて、おれは、あの石山といふ男に、最初逢つた時からいやな氣持がした、けれどもお前と夫婦同樣にくらしてゐる男だから、やはり俺の仲間樣な人だから、一生懸命に、打解けるつもりで、俺の方からせつせと話しかけ、一時には、機嫌を取る樣にしても、少しも先方で、打解てくれずそれに時々は口使ひに俺を見るのが、どうも氣に入らなかつた」

「ゐゝ、わたしも、最初はあんな人ではないと思つて、晩分あの人の爲めには苦勞をしましたが、今日といふ今日は、つく〳〵愛想がつきました、人間は眞實がなくてはいけないとまう思ひました」妾はわの人に、愛想を盡かすと共に自分のこれまでしたとが、恐ろしい樣に思ひます。これからは心を入れかへます。さうしていつまでもお父さんと二人で仲よく暮しましやうね」

非香の青白い頬に涙さへ流れてゐた。

「そうか。お前が、その氣になつてくれゝば俺はどんなにうれしいか知れない。けれどもなア糸、あの石山といふ男はどうせお前を食ひ物にしやうとしてゐるのだから、今別れ話を急に持ち出したら、何んな事をするかも知れない。それよりは、世間的にも新人藥師寺の名は聞こへて居た。が、彼女との結婚に破れてからの忠雄はどうなつたゞらう。世に背いて酒に醉をやるやうになつてからの忠雄はどうなつたゞらう。

「あゝ……みんなあたしが惡かつたんだ……。みんなあたしが惡かつたんだ……。あたしは忠雄さんに對する贖罪の意味だけでも死なゝければならない……」

のぶ子は心の中で血をはく樣な思ひで叫んだ。時々忠雄の噂を聞く毎に、のぶ子はどんなに心を苦しめたか知れなかつた。當年の秀才から未來の明かるい希望を奪つたのは誰だつたか。それはみんなのぶ子自身ではないか。貢と云ふ子まであるのに、結婚と云ふことに無智であつた爲めに、父の甘言にのせられて、父の政略の傀儡としてまつたのぶ子自身ではないか。それを思ふとのぶ子には自分自身の愚さをあはれむと同時に、父に對する憤りで、體中の血が燃へ上がるやうな氣がした。父への復讐と云ふ樣なことも考へられた。

今貢の口から「藥師寺」と云ふ名を聞いた時に、のぶ子の頭の中には、忠雄のとや父のとが一瞬間ぐる〳〵渦をまいた。悲しみとも憤りとも何とも付かないむしろ狂はしい樣な感情が胸に突上げるやうにわき上つて來た。

「貢さん……」

のぶ子はかうよびかけてから、胸の底からおし出されるやうな聲で、

「あなた知つてゐるのね。本當にあなた知つてゐるのね。あなた一體誰からそれを聞いたの……、誰から聞いたの……」

と云ひながら、夢中になつて貢の體を搖ぶつた。

「お父さんは、お父さんは一萬圓のお金を持つてゐるんですから」

「さうか。ちや俺からちやツパリ斷つて見やう」

「ダヽ、だめ、だめ、お金なんか一文もやるとはありません。——けれどもこまることはあの男が、お父さんが澤山お金を持つてゐることを知つてゐるのでね」

庄兵衛は突然顏をかへた。

「父さん」

と非香は、急に身をちゞめるやうに、四邊を見まわして、聲をのんだ。

「お父さん、お父さんは一萬圓のお金を持つてゐるんですから」

「ゐゝ、お金なんか一文もやるとはありません。——けれどもこまることはあの男が、お父さんが澤山お金を持つてゐることを知つてゐるのでね」

庄兵衛は突然顏をかへた。

「父さん」

と非香は、急に身をちゞめるやうに、四邊を見まわして、聲をのんだ。

「お父さん、お父さんは一萬圓のお金を持つてゐるんですから」

「さうか。ちや俺からちやツパリ斷つて見やう」

「ダヽ、だめ、だめ

重罪犯の科刑にも人情を加へる

近頃の日本の裁判所

◇新しい刑事訴訟法の利き目

四月の雄俊夫小川上太郎（四六）は内縁の妻梶田らか（二六）を小刀で斬つて重傷を負はせ殺人未遂として豊岡中だつたが先月廿二日しかも

執行猶予

四年の判決云ひ渡しを受けた、ちかが先夫恒吉の墓前に参詣したのを上太郎が追つて仮縁を迫つたが、ちかが振切つたことに我の動機であつた、又豊岡地方裁判所豊岡支部では放火であつたが懲役二年六ケ月であつた、それから昨十日午前九時六八法廷で第十川裁判長係（二九）は強盗殺人罪だつたが懲役三年であつた——最近一般に殺人、放火、強盗の重犯人に対して刑が甚だにくらべて非常に軽くなつた、原因を

暗殺

した中岡艮一の裁判が公判されたとき被告は口を揃へて艮一が罪を犯すに至るまでの経過の取調べが公判であつたことをほめたが最近の判決にも犯罪の種別や動機殊に犯人の環境や心理状態を勘案して人情味をおびて来たことが著しく目につかれる。右につき本村東京地方裁判所長は語る

特別

犯罪防止の観念を採用するやうになつた為めで、此の結果、いづれが好成績を収めるかは今の所判らないけれども裁判は必ずいい成績を挙げ得ると信じてゐる」と。

條文

にてらして罰したのであるが、今日では刑事訴訟法も改正されて、殺人であらうと、放火であらうと犯罪の動機内容を調べ、殊に突発的で再犯の恐れのない者は厳刑主義の旧刑事訴訟法の精神を採用して、犯罪の動機や原因を探究して科刑する為めに表面に現れた客観的事実のみを問はず、犯罪防止の観念を加へるやうになつた為めで、此の点にかんがみ常に裏面に現れた客観的事実のみを問はず、犯罪の動機や原因を探究して科刑する為めに表

笑う門には福来る

双龍齋貞四講演

第百五十九席

此の野郎俺の親父を殴りやがった奴を飛んでもねえ奴だ、親の敵だと云って私が其奴の頭を殴る約束だ、サア殴つ殴つたスッと其男は約束が違ふと云つてしまつた、夫れでは親父は氣が付かねえ、サア親の敵だ、サア何でも御座れ、都合八度御厄介されました