Vol. 20 No. 5511 Thursday July 9 1925 TAIRIKU NIPPO 大正十四年七月九日（木曜日）第五千五百十一號

大陸日報
TAIRIKU NIPPO
(THE CONTINENTAL DAILY NEWS)
PUBLISHED BY
TAIRIKU NIPPO SHA, LTD.
138 CORDOVA ST. E.
VANCOUVER, B. C.
本紙定價（前金）
壹ヶ月七拾五仙
六ヶ月四弗五拾五仙
壹ヶ年八弗貳拾五仙
發行所 株式會社 大陸日報社
社長 山崎寧
電話 バ一三四二三
晩香坡市東カドバ街三百番
電話 シ三〇六五

●新古家具賣買 落合商店 電話バ一三四二三 命の種蒔上ます

モロッコの形勢悪化（四）

◇蹂躙の暴挙

（九）

其の間にありて、今朝到着の巴里雜報は、土族軍に對し赤露及び土耳古の援助の、從然になつて來た事を傳へて居る。――但し勿論夫れは、佛國側より出せる、宣傳報と觀るべきものであるが故に、其の幾何迄が、事實なりやが問題とす可きものであるとしても、何れにしても赤露は其の主義の上より、而して土耳古は又、小亞細亞に於ける佛國との利害關係（シリヤの問題を中心として）、及土族軍と宗教的に兄弟の關係を有する事とより、土族軍に同情し、援助するといふ事は、當にあり得べきの事であつて、夫れ次けに、孫逸仙が、既に幾回も繰返し居る如くに、モロッコ問題は、今や單なる一モロッコの問題にはあらず、實は、反佛運動、反帝國主義運動の一部にして、更に回教徒對基督教徒、有色人對白色人種の問題に、少からざる程度の、影響を與ふるものとなつて來て居るのである。

（十）

此の形勢を生ずるに至つた重大なる原因の一つは、佛國が、去る五月、土族軍の侵入當時、直に、猛風烈雨的の反擊を加ふる事の出來なかつた事にあり、而して夫れは又、西班牙が、容易には、佛國と、共同作戰を許しなかつた事に起因せねばならぬ。――但し夫れも、共同の海軍力による土族軍封鎖は、既に先月より實行を明始せる事既報の如く、更に、今朝到着のマドリッド雜報によれば、佛蘭國は、陸軍力による共同の封鎖をも開始する事になつたらしいのではあれど、夫れも、唯だ「封鎖」といふ次けのものである。――更に一歩を進めて、佛軍に、西領內用兵までも、許すものであるや否やの、其だ疑はしいとせねばなるまい。

（十一）

而かも佛軍が、土族軍に致命的の打撃を加ふるには、必ずや、西班牙領に進攻して、彼等の作戰を試みざる可らざるは、吾輩の既に論述して證いた所のものなのである。從つて、佛西兩國が、口には共同と稱しても、西班牙が、その体面の問題を重しとして、佛蘭西軍の自由行動に拘束を加ふる間は、アブデル・クリムの軍隊は、獨所に自從自在の特色を發揮して唯だ佛軍をして奔命に疲れしむる次けの事とならねばならぬ。――實際に、其力に於て、到底、佛軍と、正々堂々の陣を張つて對抗するに堪ざる土族軍としては又、唯だ奇兵戰を其の興味の一つとして、佛國や西領や、國際管理下やの、形勢觀望の土族を味方に引き入る事によつて勢力圏を增す外はない譯のものなのであるが、其他の戰術や戰略やが、兎に角幾分にても奏効せる事の疑ふ可くもなき場合、佛國としては、當然、夫れに對抗する局面展開の方法を講じなければならぬ。（未完）

世間話

南北生

◇「新しい村」の百姓生活

――云つても、勿論夫れは、武者小路實篤氏が、九州へ遊つた、アノ「新しい村」と稱するものゝ生活の事なのであります。其の武者小路氏が、六月の初めから中旬頃まで、東京に出て居たものらしく、近着の日本の新聞には、其の談話といふものが掲載せられて居りました。――夫等と、其の前に、同じく武者小路氏が、新聞記者に話して居る所を綜合するとドウも、所謂新しい村なるものも初めの考へ通りには行かなかつたといふのが本當の所らしく、第一に、氏自身からして、

「僕は、始めの中こそ、いろいろ農事もやつてゐたが、全く自分は不器用で、そんな方は一切駄目だと知つたので、今では勞働を止めました。――

といふ調子で、是れも最近に、同氏は「新しき村」に於て、次のやうに話して居るとの事なのであります。

「村を、もつと落付きのあるやうにするために、此處を恰度修業道場のやうにし、此處の生活をパッスしたものを選んで、本當の村を何處かに作らうかとも考へてゐます。――

◇

元來「新しき村」の、精神といふのは、近頃では、次の通りと、説明されて居るとの事なのであります。

一、全世界の人間が、天命を全うし、各個人の內にすむ自我を、完全に生長させることを理想とする。

一、その爲に、自己を生かす爲めに、他人の自我を、害していけない。

一、その爲に、自己を正しく生かすやうにする。自分の快樂、幸福、自由の爲に、他人の天命と、正しき要求を害してはいけない。

一、全世界の人間が、我等と同一の精神をもち、同一の生活方法をとることで、全世界の人間が同じく業務を果し、自由を樂しみ、正しく生きられ、天命（個性をふくむ）を全うすることが出來る道を、あるくやうに、心がける。

一、かくの如き生活をしようとするもの、かくの如き生活の可能を信じ、それを全世界の人が實行することを願ふもの、又は切に望むもの、それは新しき村の會員である。我等の兄弟姉妹である。

一、されば、我等は、國と國との爭ひ、階級と階級の爭ひをせずに、正しき生活にすべての人が入ることによつて、入らうとすることによつて、それ等の人が、本當に協力することによつて、われ等の欲する世界が來ることを信じ、又其爲めに骨折るものである。

◇

而して武者小路氏自身も、次の通り云つて居るとの事なのであります。――

「僕は、成るべく、村には、現在の世に、普通には生存出來ないと本當に思ひ、生活環境がそんな事情の下にある人を歡迎する。現在の世に、兎に角生きて行ける人は、其處で生きて居れば善い、一寸した憧れや、一時の感情で、村に入つたのでは、永續きがしない。」

――所が、實際には「新しき村」の、理想とか精神とかいふものには、大した理解といふものを持たずに、詞氏のいふ「一時のあこがれ」とか「一時の感情」とかいふもの丈けで推しかけて來る連中が澤山にある。――中には又「新しい村」のメンバーといふ虫名丈けを欲しさにやつて來る人などもある。――殊にも、若い女性の中には、ソンなのが二人もあつて、村の人全部の相談の結果で、追い出して了つた事などもあるのだと云ふ事なのであります。

◇

右の二人といふのは、一人はウソ附きの名人、一人は札つきのダラしのない女で、何れも手のつけられない人だちだつたのだといふ事であります。――尤も、其の二人は、村を追い出されるや、村の惡口を、新聞や雜誌やに發表して居たとの事なのでありますが、元來村の方針としては「ハクの生活を積極的に害しない人なら、來る者は拒まず」といふのだといひますから、其の村から追い出されるやうでは、餘程、始末にすへない女性だちだつたのかも知れませぬ。

◇

次回には、其の「新しい村」なるものゝ、日常の生活ぶりを、少しばかり紹介して置かねばなりませぬ。

其の時々の事ども

問題の人種會議（四）

◇會議の豫定議案

◇日本イヂめのものであるなど

即ち、せられる、有唯の人種問題なるものは、大体之を、四部に分ける事になつて居る。即ち、――

（A部）教養、宗教及教育。
（B部）經濟及商業關係。
（C部）人種及人口。
（D部）自治領地。

の四つであつて、夫等各部の議案といふのは又、次の通りと內定されてゐるらしい。

◇A部議案

（一）太平洋諸國民の國際關係に對し、共通の神的基礎が、かれ得るや。其の方法。

（二）斯の如き行爲の共通教典、理解の紐帶は何なりや。

（三）各人種的宗教及び文化は、此の共通的、精神的基礎に貢獻せざる可らざるものは何なりや。

（四）各地方民の倫理的、宗教的綱領の效能中より、最良のものを融合し、普及し得るや。其の價値。

（五）佛教、儒教、基督教教訓の近世人種問題、國際問題に對する適用。

（六）各地方の學校教育の、人種的、國際的協力に、對する態度は如何。

（七）學校は國際的友誼、國際的正義に、何を爲し得るや。

（八）國際的諒解促進の觀點より、教育を支配す可き原理は何なりや。

（九）學校は、兒童を「國際人」として、訓育すべきや。其の限界如何。

（一〇）如何にして、貴下の國民は、他の太平洋國民に關して知識しつゝありや。

（一一）國民間、人種間、階級間の調和、協力に對する要素たらしむべく、公利物、活動資其等改善の方法如何。

◇B部議案

（一）阿片貿易を抑止する國際的協力困難なる理由如何。

（二）「勢力範圍」「關稅の外國統制」「對外貿易及對外投資國家保護」等の存在する理由如何。

（三）「天然資源の開發」「外國工業家に依る、低賃勞働屢傭」等に含まれたる、重大なる人類的利益如何。

（四）支那に於ける、天然資源の開發。

（五）國際商業の當事者に依り、現在用ゐられつゝある商業實務狀況如何。其結果如何。

（六）國際善意及繁榮を發達せしむる一基礎たらしむべく、商工業を支配する倫理的教典を作成し得るや。方法。

（七）國際商工業の當事者の各々の權利及び義務は何なりや。

◇更に、其の外にシー部及びデイー部の議案がある。（續く）

The Yokohama Specie Bank
822 3rd Ave., Seattle
Tel. Ell. 3575, P.O. Box 1917
設立 明治十三年
資本金 壹億圓
積立金 八千〇五十萬圓
日本向定期爲替手形
（利息）目下六ヶ月以上年六分
世界各大都市に支店又は取扱銀行有之
外國爲替事務を簡單に取扱申候
横濱住友ビル
郷里送金（無手數料）横濱店內に特設郵便局有之
全國各地へ迅速に送金取扱申候

（名宛便郵）
The Sumitomo Bank of Seattle
802 3rd Ave. Seattle, Wash.
日本向定期爲替手形
利息六ヶ月以上年六分
郷里送金 日本全國何れの地へも無手數料 最近便にて送ります
カナダからシアトル住友へ御送金は米金又はカナダ金の銀行小切手か郵便爲替で御願ひ致します、ビジネスチャキで差支ありません郵便が到着した日の一番御德な爲替相場でローヤル銀行に御近い方は同行へお出でになれば住友へ送る手續を致します
シアトル 住友銀行
社長 男爵 住友吉左衛門

THE ROYAL BANK of Canada
East End Branch, Vancouver, B. C.
銀行中で最も強固で便宜なローヤル銀行と取引下さい
當行は勞働者を始め商業家にも何の心配もない樣に又は日本人事務員が親切に取扱ひます
△預金▽
△送金▽
送金は人相場の安い事と早い事は當行の特色です
地方御在住の方は日本文の手紙にて總ての用事が達せられます
ローヤル銀行
メーン及ヘスティングス街角

取扱店 シンガポール
東京 ジョージア街二四三
電話 シーモア九一七八
アレキサンダー街一一七五
電話 シーモア一一七五
American Oriental Mail Line
Operated for United States Shipping Board
by Admiral Oriental Line
Managing Operators
City Ticket Office, 1300 Fourth Ave.
General Offices, 1519 Railroad Ave. So. Seattle
運賃（壹等 參百弗 同 參百拾壹弗）（參等 同 五拾五弗 五拾七弗）
晩市美港間汽船切符呈上ます
アドミラルライン 太平洋汽船會社晩香坡支店
米國船舶局所屬汽船 美港出帆廣告
七月十四日 ジャクリン
同 廿六日 マッキンレー
八月 七日 ヂエフハーソン
運力廿噸、美港より横濱迄十日間
參等客にも特別好待遇ます
横濱迄參百弗 神戸迄參百拾壹弗
松山商會
青木米吉

Sun Life of Canada Vancouver, B.C.
廣告
此度日加貯蓄二階の事務所だけを中止し從前の東カドバ街三百番の方を擴張し同所に於いて一切の事務をとりますから此段謹告申し上げます
中野事務所

加奈太サン生命保險
加奈陀生命保險會社中の最大會社
世界各國と日本各地に代理店あり
滿二ヶ年保險料支拂後は醫師の再診斷無く翌十二ヶ月間の支拂猶豫法及種々特點あり
中野保險事務所
（本部）中野庄次郎
（代理）厚東小太郎
晩香坡市東カトバ街三百番
電話 シー（八八二 八八二 五七二 八R二）
地方代理人
オシャンフォル 兵頭英一
スタヴストン 小田茂三郎
ミルクリーク 小林貞次
ビーバークーブ 水川宗一
ポートアリス 堀太郎
森春次郎

O.S.K. LINE
運賃
船名 美港着 晩市代理店 Empire Shipping Co. 美府代理西 Rithet Consolidated, Ltd.
あふりか丸 七月二十日 壹等横濱迄一九五弗 神戸迄二〇五弗
ありぞな丸 八月十日 ろんどん丸及ばりい丸に限り一等横濱迄一五五弗
あらびあ丸 八月廿三日 日本行參等洋食附六〇弗 和食附五五弗
あらばま丸 八月廿一日
美港出帆 晩市美府間汽船切符呈上
美港出帆 八月五日 八月廿六日 九月八日 九月十六日
大阪商船株式會社タコマ支店
切符取扱店
晩香坡市 日加貯蓄 日加用達會社 是永商會 中山義一事務所 岡部松之進 水原清吉
埼玉縣 大出竹二郎 プリンスルパート 村田平夫

日加貯蓄
◇貯蓄預金 ◇定期預金
◇公債賣買 ◇當座預金
◇日本送金 何れの地方へも無手數料にて簡單迅速に御取扱ひ申候
◇最近締切日 ジャクリン 七月十三日 エシア 七月廿二日
晩香坡市バウエル街三九八
（電話 シーモア 壹八〇）
日加合同貯蓄會社
社長 田村新吉
JAPAN AND CANADA TRUST SAVINGS CO.
P. O. Drawer 130 398 Powell St.
Vancouver, B. C.
此アドレスを封書へに貼付け下さい

M. Furuya Co. Ltd.
46 Hastings St., W. Vancouver, B. C.
ピクニックのれすしのれぼろに
朝夕の御煮物のダシに
おぼろ昆布
一函 六十仙
其味ひと調法な事は既に定評を頂いて居ります
日本人の食料品店なら何處でゞも御便利な所でお求め下さい
晩香坡市西ヘスティングス街四六
古屋商店
電話 シーモア二九三三

（隨筆）

ノアの洪水前

エム・アイ生

アダムとイヴとが神に叛いてから、その子のカインは弟のアベルを殺害して從神から遠ざかりレメクはアダとチラと云ふ二人の妻を持つ事、兎に角國内は非常に亂れて來る。

國治りでなく一家、一個人にしても絶頂狂騒りつめると、必ず慢心して來て、ついには墜落生活の中へつき落され、その時嘶く谷底から救ひを叫ぶ樣になるものである。イヴにもカインにも此れがあつた、彼等は燃る土地の中に生活して居つて、何んの不自由はなかつた、その事が彼等をして幾千段堕落引ずり下ろして仕舞つたのである。彼等は神の命令と云ふもの若それ計りではない、神の存在さへも否定して居たのである、彼等の生活には「我」より以外のものはなかつた。男は互ひに美しい女を娶ひ合ふ、そうしてそこにはいくたの私生兒が生れて來る、彼等の間には相當に有名な人々もあつたと云ふ事は聖書の中に記されてある事實である。

此の如く地上に於ける風紀の紊亂を見て聽しまされたのはエホバであつた、そこで

エホバ地の上に人を造りしことを悔ひて心に憂へたまへり、エホバ云ひ給ひけるは我がつくりし人を我地の面より拭ひ去らん、人よりけもの虫、空の鳥にいたるまでほろぼさん其は我之を造りしことを悔ればなり

と云はれこゝに於てあの「ノアの洪水」となつたのである。ノアと云ふのは聖書に記されて居る所によれば洪水の當時は六百才でその後三百五十年生きて居たと云ふから九百五十才で死んだことになつて居る。アダムからの系圖を見ると

アダム（九三〇才）――セツ（九一二才）――エノス（九〇五才）――カイナン（九一〇才）――マハラレル（八九五才）――ヤレド（九六二才）――エノク（三六五才）――メトウセ（九六九才）――レメク（七七七）――ノア（九五〇才）

と云ふことになつて居るから、アダムが此の地上に神の手によつて造られてから七千二百七十五年にしてノアの洪水となつたわけである年代にすればノアは十代目に相當するのであつて、七千餘年の間地上には種族の世界と云ふものが建てられて居たのである。此れを神の方から見るならば、イヴがあゝして神に叛して以來、何うにかして地にあつた人々を善良に向はしめ樣と七千餘年の間努力した、と云ふことになるのである。

かくの如くして兎に角あのノアの大洪水となつたのではあるが、此の大洪水の來るのを知つて居たのはたつたノア一人であつた。ノアと云ふのは亂れた世にあつて獨り義人としてたち、神から非常に愛されて居た、或日神はノアに對して云ふには

總ての人の終りが自分の前に近づいて來た、それは彼等の惡業が世の中に滿ちて來たからである。私は彼等を此の世と共に滅せしめたい

と、そうしてノア一人に對しては方舟を與へたのである。百五十日の間洪水は去らず、たゞ方舟にのつた者だけが助かつて他のものは全部死んでしまつたと云ふ。

以上は聖書の中にしるされてゐる事實であるが、果してこんなことがあつたか何うか、と云ふことは學問家の研究にまかすとして、私は此の一つの物語を中心として、私達が世の中に生きる爲めに必要な事について考へて見たい。

私は或集會で賭博に入り浸つて居て、その後全くその中から去つて幸福な生活の中に居る、一青年の告白を聞いた事がある。此の青年が賭博から向うしても去る事の出來なかつた當時に於ては、たゞ形に於てゞはなくとも、私達の精神そのものゝ上にも腐よせて來る恐るべきものである事を知らねばならぬ、一つの話をする時に、一つの物語をよむ時に、私達の心がけなくてはならないとは、その中にふくまれてゐる眞の教訓である

一つの苦みに會ふ時に、又我等はそのことを知らねばならぬ、ノアと共に私達はいつも方舟の用意が必要である、これこそ私達の人生であらうと思ふ。ノアの洪水は兎に角私達にこれを教へる。

新しき墓の上にはらはひて文よひ苦の心さやけし

◇

ひとり行く心となりてわれは知るまことの愛の如何なるかを

いま一目散に支那人街に向つて居る間には、自分は兎に角支那人町へ向つて歩いて居るのだけれ共、自分の頭の中には何んにもない、若しその時に自分に對して、何處へ行くんだ、と行つて問ふものがあるならば、何うその時に考へる知らない樣に、夢遊病者の樣になつて歩いて行く。」と云ふ樣な事もその青年は附け加へて居た。

惡を行つて居るものは誰でも最初から惡人そのものではなかつたにちがいない。崖上で巧みな言葉をもつて誘惑したイヴに對する蛇の樣に、兎に角甘い言葉で自分を導いて行くものがある、最初はそれが單に遊戯であつたものが、重なり重なつて、その頃はついにそのものに對する善い惡いの觀念さへ失ふ樣になつて居るのである、此れは墮落して行く人々のとる同じ路ではないかと思ふ。

かくの如く惡の中に全く浸つて仕舞つて居る者が、元へもどる爲めには必ず大きな反動のある事は已むを得ない事である。此の反動に對して對接し得るもの、そのものだけが、世の生存の力を持つ事が出來るのではないかと思ふ。ノアの洪水當時にもまたそれがあつた、彼等は人生とは酒に醉ひ、不義をし、人を欺く事、それであると云ふ樣に考へて居た、否それすらも考へる餘裕を持たずに、全く濁りきつた水の中に入つてゐたのかも知れない。そこでノアの洪水は當時の人々が受けなくてはならない神のあたゝかい恵みであると私は思ふ。

社會の中に生きてゐる人は多い然しそれは決して自慢の言葉であつてはならない、不義の企てであつてはならぬ、愛のない生活、信用し得ないものであつてはならないノアの洪水は、たゞそれが水の形に於てゞはなくとも、私達の精神そのものゝ上にも腐よせて來る恐るべきものである事を知らねばならぬ、一つの話をする時に、一つの物語をよむ時に、私達の心がけなくてはならないとは、その中にふくまれてゐる眞の教訓である

一つの苦みに會ふ時に、又我等はそのことを知らねばならぬ、ノアと共に私達はいつも方舟の用意が必要である、これこそ私達の人生であらうと思ふ。ノアの洪水は兎に角私達にこれを教へる。

新しき墓の上にはらはひて文よひ苦の心さやけし

◇

ひとり行く心となりてわれは知るまことの愛の如何なるかを

夫婦者に最適當
スチームヒーター設備あり
ガス
風呂のプリンセス街三五
ユレカルーム金持用
電話バイ一七六三ナー

室内清潔各室湯水ヒー
晩市パウエル街三六
キングルーム
電話シー三五七二アール
内倉みよ

▲陶器類一切
スペーナ河ポートニコントン
岸本商店
郵便三一

▲洋和食料品一切
ルーミング（ハウス經營者の御注意
只今の時季は最も
ヒーティングパイプ及其設備に關する御經驗なさるに好都合です
當店では大勉强で各位の御用に應じます
電話シーモア七七〇
ダブルユーブラウン
エ
市内東ヂョーヂア街三三一

●鶴龜印白味噌特等特約一手販賣
晩市パウエル街三三七
蛭崎商店
電話シーモア二四二三

夏の藥　征露丸
壹弗、貳弗
征露丸は……胃腸病專用藥
征露丸は……傳染病豫防藥
◎本品は日露戰役の記念藥として創製されたるもので各戰地に於て出征軍人諸氏の非常なる高評と賞讃ありしは大方諸氏の御存じのところで加奈陀の氣候風土に對しては夏の藥として唯一無二
胃の病、腸の病に苦しむ方
寒冷、過食、暴飲より起る諸病の準備藥として他品の到底及ぶところではありません
尚優良な夏の藥を御紹介申します
▣商貴藥配合下痢病新藥清腸一五十仙一弗
▣健胃固腸丸一五十仙一弗
▣健胃整腸ヘルプ五十仙一弗
▣貴重藥配合腸胃良藥アイフ七十五仙
一打スタンド付七十五仙
散布器詰二十五仙
蚊取線香
南京虫取カトル・バーター
イーストマンコダック特約店
近藤特許賣藥店
（メガネ新調修繕）
●市内は電話で……シー四七六八
●地方は御一報を……O. KONDO Co. 390 Powel St. Vancouver, B. C.
二見櫛屋　丸橋運送業
自宅電話フェヤモント五七七六
出張所近藤藥店電話シー四七六八

●高等南京料理
コックは斯道の腕利きで料理は賞樣のお口に合ふやう
美味に調理　値段は大々的勉强
晩香坡市パウエル街三八二
新南京樓
電話シーモア七八七五

高等
南京料理
日本人諸君の御來店を歡迎仕候
パウエル街三三七
新北京
電話シーモア五七七四
パウエル街二五二
同支店
電話シーモア三五一七

按摩針灸術
電話にて御用仰付下さい
ユーコン街ミカド倶樂部事
山田政治郎
フェヤ電話四三五アール

先傳來名灸男女諸病一切
並に接骨接腹及骨つぎ筋違ひ
小供のかんの灸
ダンレビー街二二七
鎌倉
電話シーモア三五六九エックス

松薪石炭販賣
パウエルウッドコール會社
電話バイランド三九二七
222 Clerk Driv

雜貨食料品
晩市東カドバ街一五一
紀伊商會
電話シーモア六八三

新古賣買及金物類
東カドバ街一五七
森山家具店
自宅東カドバ街三三四
電話シー三七七二
電話バイ二四〇三

●魚類
●肉類
●青物類
●カマボコ
●和洋食料品
パウエル街二六二
田中六彌
電話シーモア五六六二

御旅館
室内清潔各室湯水設備あり
アレキサンダー街五三八
永田顯二郎
電話バイ二八五〇エル

男子の洋服
スタイル、品質、技工
晩市西ベンダー街五〇八
多田洋服店
電話シーモア八〇三五

あんま　揉療治
新式電氣治療器
パウエル街三六六
ルーム
猪本キヌ
電話シーモア八〇壹六エル

運搬業
御用に應じて何時でも
奥津平四郎
東ヘスティングス街三〇七
電話シーモア三〇二〇

△食料品
晩香坡市メイン街二〇八
清水商店
電話シー二五五七

鍼灸あんま
電氣治療專門
晩市パウエル街三九六キャル
ウォールド一〇八號館
電話シーモア一一四三エル
松居

室内清潔各室湯水の設備あり
パウエル街三六六
サン・ルームス
塚本耳人
電話シー八四六九

美食家各位は慥に滿足さるゝ
晩香坡市パウエル街三五八
南京御料理仕出し
東京酒樓
△材料精選△應接上品△新たに修繕△創業十ケ年以上最近一流の料理人支那より新來致しました事を御披露申上ます
「私の店は他の支那料理店とは何等の關係なきことを御得意樣に謹んでお斷り申上げます」
電話シーモア三九四二―三三六五オー

◈魚類◈肉類◈青物類◈
◈カマボコ製造◈和洋食料品
パウエル街二五三
電話シー五四四一
BC魚店

海産物並に直輸出入商
パウエル街五五八
電話バイランド三四七
558 Powell St.
伊藤商會
Vancouver, B. C.

和洋雜貨食料品
晩市パウエル街三七九
江畑商店
電話シー三八九五

▲鮮魚▲肉類▲漬物
▲野菜物▲上等みそ
▲蒲鉾▲こんにやく
▲こうじ卸小賣
多少に拘はらず御用命下されたく
願上候
パウエル街三一五
敷島魚肉店
電話シーモア四四九九

日本から最新刊着きました
正解漢和大辭典　二、三〇　送料一〇
國民字典　二、五〇　同
漢和新辭典　一、三〇　六
井上和英大辭典　六、八〇　一五
武信和英大辭典（總革）中　六、〇〇　一五
模範新英和大辭典四、二〇　一五
井上英和大辭典　三、五〇　一〇
尚日本送金無手數料にてお取次ぎいたします
パウエル街三五七
内田書籍店
電話シー一五八一
S.Uchida
357 Powell St. Vancouver, B. C.

N.Y.K.
801 First Ave. Seattle, Wash.
日本郵船美港出帆廣告代理店
晩市美市
B W. Greer & Son Ltd
W. R. Dale
船名　入港　出帆
加賀丸　七月廿四日　七月十三日
伊豫丸　八月七日　八月十三日
靜岡丸　八月廿七日　八月廿七日
横濱丸　九月廿四日　九月十八日
改正一等横濱行一九五弗・神戸行二〇五弗
運賃日本各地行三等洋食五七弗和食五五弗
二等客室は寝具附なり
日本郵船シヤトル支店
切符取次店
晩市
プリンスルパート　持田平夫
美市石田旅館
大澤旅館
阿部松之進
商業組合
中山義一事務所

御旅館
536 Chatham St.
石田旅館
Victoria, B. C.

日本行切符取次
美府ナヤム街六三六
郵便一三〇三　電話
御旅館
ヴ井クトリア市
フ井スガード街八二〇
日本行船切符取次
郵便一三三二　電話九六四
大澤旅館
大澤林之助
820 Fisguard St. Victoria, B. C.

手打うどん　そうめん　そば
干うどん　そうめん　紙二斤卵入　うどん五斤
晩香坡市ダフリン街一七四　電話フェヤモント一四〇六
燒麩製造卸賣
會根製麺所

▣富士山印繁印レコード
▣コロンビア蓄音機
▣シンガーミシン
▣乳母車、歩行機
▣和洋樂器、子供椅子
▣針、油
▣目錄御一報次第進
メーン街貳壹貳
電話シ三六九六
山陽商會

晩香坡市パウエル街參壹壹
天野運送社
電話シー四二二　九住宅ハイ一三八八エル

和洋雜貨
化粧品類
絹地綿布各種
男女仕立物一切
パウエル街三二九
電話シー三二九〇
宮崎商店

洋服新調に當つて
品質の上等と
仕立の丁寧を誇る、ならば
弊店に御用命下さい
弊店の品物は決して色褪りのせぬことを特に御吹聴いたします
晩市メーン街二二五　電話シーモア二六六四
田鍋洋服店

大陸婦人欄

なさぬ仲の子の爲 身を沈めても

母性愛に精進する

「義理の母」を見棄てた十八娘

◇堕落した無情の「生みの母」へかへる

六月八日午後四時大阪市新町署で涙ながらに物語る二十六七の女があつた。この女は同市西區立売堀南通二丁目渡邊方長田梅野（二）といふ奇しき運命の持主であることがわかつた

梅野は東京市で生れ、大正七年廿五歳の春故郎軍曹に嫁り鐵道線路院の看護婦となつた。當時同地で運送業者として人に知られてゐる兵庫縣氷上郡和田村藤原利之助（四）は十年間も逃げうた妻たつが、夫と二人の子を棄てゝ堕落したことを聞いて、なさぬ仲の子ふさ子（十一歳）を愛育し夫婦仲もむつまじく暮してゐたがそれも束の間で歐洲戰亂終息と共に起つた經濟界の大變動の渦中に投ぜられ、一家は怒ち

沒落

の憂き目にあひ、親子四人は逃げるやうに東京葛飾の梅野の母の許へ引あげた。しかし失敗にヤケとなつた利之助は、日夜遊廓に入浸つて妻子をかへりみず、遂に家出してしまつた。梅野はこれを怒つたが梅野はそれをなだめつゝ派出看護婦となり、ふさ子を某高等女學校に入學させやつと安心の胸をなでおろした矢先一昨年の大震災にあひ、またも一家は身を以て逃れ、家出以來少しも

消息

のなかつた利之助と不思議にも梅野の勤務所であふて、共に來阪し飲酒の腐邊方に落ちつき、利之助は保險勧誘員となり、梅野は派出看護婦となつて細々生活を立てゝゐたが、利之助は一度捨てた放蕩の味を忘れかねてか、無理したあげく、遂に三月七日住吉刑務所で窃盗の内容に檢挙された。夫の所業なさを嘆きながら梅野は重なる借金から女の意地と、夫へのみせしめに自ら京阪沿線橋本

遊廓

に五百圓で身を沈めふさ子に女學校を卒業させた。之に感激した利之助は悪夢からさめ直に橋本に行き梅野を受け出したそれから生れかはつた利之助は紙屑買に身をやつして働いてゐるが梅野はせつかく血と涙で養育したふさ子をいつの間にか誘拐されて涙に咽んでゐたところ、ふさ子が目下、父と自分を棄てゝ逃げた實母の兵庫縣氷上郡和田村藤原定治郎妻たつの手もとに居ることゝ、餘りのくやしさ、

悲し

さに我を忘れて新町署へ出願したもので「どうか娘を取返して下さい」と涙ながらに係官を撫る口説いたのであつた

人目も包みかね

悲しきに泣くうめ野

寵田梅野はその住まゐに於て涙ながらに語る「もと〜私が郷里をとび出した第一歩がすでにまちがつて居たのでございます今日までの事を考へて見ますと、二人の子供とかゝへての東京生活、京阪橋本の伐木場で一娼妓となつて身を沈めて時、それに朝鮮から二人の子をつれて郷里の甲府に歸り、生家から放逐された利郎とが、最も悲しいものでございました。それに私の實の父母が心配のあまり病死したのは何より悲しいことです

女學校

まで卒業させた長女ふさ子（一）には近くよいお婿さんを貰つて一家の復興をさせやうと、柱か杖かのやうに思ひ込んでゐたのが、時もあらうに、その子ゆゑに私が橋本へ身を沈めたその留守中に、げものやうな生みの母の方へ行つた切り、今日にいたるも一枚の葉書すらもよこしません」と人目もつゝみかねて大聲で泣き入つた

◆大臣はツラい

◇岡崎農相の述懐

興津に西園寺公を訪問した岡崎農相が六月十四日の晩餐席に連つて、葉巻たゝで晩餐をしたゝめると急に疲れが出たので女將に「今晩はくたびれたからこちらに泊めて呉れないか」といふと変細水知したので和服に着かへてくつろいでゐると女將が非常に恐縮しながら上つて來て「實はおとめ申したいと思つてゐましたが、あの通り大勢のおまはりさんが見張りをしてゐますので料理屋に泊めたとあつては大臣でもわるくて面倒ですから」と断つてきた、折角ゆつくりやすむ積りの的が外れて非常にがつかりしたが仕方なく他の宿屋に移るのも面倒と十二時頃の夜行に乗つて歸京したが「せこに行つても役人は同じ顔なものはないもいよ〜こりゴ」としみ〜述懐してゐた

奇術師の天勝から

教はつた「小平次」の刀

◇警官と木舟と雨中に問答の事

東京新宿舞踊場の「生きてゐる小次」二番目太九郎家の場で安積沼の釣舟から沼へ突き落された勘彌の小平次が生き乙姫のやうな姿で太九郎の家に來る、そして勘彌君の小平次は菊五郎君の太九郎と鬼丸君のふちかに狂言殺されてゐる、で、この殺しに使ふ刀花が、この刀がズバリ勘彌君の脇腹に柄まで美事に突き刺さる無論つこの小道具に違ひはないが正に本物に見ゆる處がゐ感み、是には次のやうな樂屋話がある

◇

稽古の時だ「どうだい守田君いくら芝居でも刀を相手の體に一寸おつゝけたッ切りで死ぬのはおかしかねはね」、一つ本當に突き刺した樣に見ゆる工夫はないかねは」

「さうさね」何よりも本物を守田君の脇腹へ本物に突刺せばそれが一番に迫つてゐるんだが」と云つてる所へ飛を出したのが演劇場主任の石川木舟君だ

◇

「時もよし、恰度天勝が歸朝したばかり、聞いて見たら魔術用のドスてゐ奴がないとも限らない」といふ說に賛五郎、勘彌の兩君も二もなく賛成し「では石川君、君に其の全權を委任する」と手つ取早い事後承諾、否應なしに木舟君、堀切の天勝君の家に出かけて

「樣しか〜これ〜の次第で兩君の意のある處を申し入れる」

◇

と天勝君も他ならぬお二方の懇望ちろしうございますと手易く引受けて呉れた所前突ぎば納まる刀それを拵へる職人が今日までは東京にゐるがあすは都里和歌山へ歸るで、この殺しに使ふ刀花が、この刀がズバリ勘彌君の脇腹に柄まで美事に突き刺さる無論つこの小道具に違ひはないが正に本物に見ゆる處がゐ感み、是には次のやうな樂屋話がある

◇

「ドスてゐ奴がないとも限らない」だけでも斬れるやうな名刀、實は伸縮自在の鉋刀を新聞紙にぐるり巻いて小脇に抱へ洋傘をさしかけ歸り途に就いたが何がさて篠つく雨、いつとはなししぶきを受けた新聞紙の尖つ先がくるりまくれて中から光るやつがチラリ覗いてゐる、突然の事だ、うしろから木舟君の小脇のものをスラリ引抜き「あゝモシ〜」と來たのが警官

◇

木舟君は物騒な時節柄ハハアと直感した、いろ〜と白のやりとりがあつて「では一應點檢させて頂きます」と警官雨の中に突つ立つて仔細に伸縮自在の刀を檢査してゐたが、やがて鯉鮒をくる〜と縮ちませて「ハハアあなたは手品屋さんですな」

放校の價二千二十圓

中學校長を相手に取つて生徒から損害を要求

大阪府豊能郡豊中村府立豊中中學校長堤寛氏を對手取つて同校五年生大阪市西區九條通二丁目四入加藤正明（七）親權者加藤宇之助氏から藤盛馬雄兩辯護士を代理人として六月廿日大阪地方裁判所民事部に損害賠償請求訴訟を提起した。

出訴理由によると原告正明は豊中中學校の五學年生であるが、去る四月廿日阪急電車の通學乗車券を買うとしてが、壁廿錢

不足

してをり、同級生は放課後で歸宅した後なので、下級生二名から十錢宛借り受けた處で學校當局はそれを不都合だとて五月四日親權者を學校に呼びつけ諭旨退學せしめる故家事都合による退學屆けを差出せとの話であつた問題があまりに小さなのでこれを拒み、ひたすら寛大な處置を哀願したところ、校長はそれにも拘はらず自宅で謹慎中の原告に對し、學籍簿から除籍した旨通知が來た原告の父は學校にその

理由

をたゞした處、校長は全國中等學校々長會議で上京不在中で、教頭が代つて面會し、決して文部省や大阪府令の懲戒放校處分でないとの確證を得た、そして校長には懲戒學處分以外に生徒に對し營造物使用權を侵害する權利なく、前記放校處分は故意の過失であると主張、損害額は中學の轉校は四學年以下より出來ないため一ケ年の學費を徒費するとて三百廿圓卒業後の就職が二ケ年遲延のための

損害

千二百圓、慰藉料五百圓都合二千二十圓を請求するといふのである斯かる訴訟は前例のないため判決如何は教育界法曹界に注目されてゐる

◇一口ばなし◇

博學多才の大學教授、赤ん坊をあやしながら

「いけまちゐん。あんよを出してはいけまちゐん、めッ！」

とやつてる所へ學生が來たので教授「それは愚策といふものだお前の歩行機關を、お前を保護してゐる羊毛製獲布の外部へ突出せしめ樣とする計畫並に其の努力は、お前自身の健康を加答兒蟯蟯の危險の下に單に露出せしめんとする愚策を意味するに過ぎない。解りましたか」

× ×

降雨激しき日、傘を貸ひに來た男「此傘が十圓か——昨日は五圓の札が附いてゐたがナ」

店員「へイ、それは天氣の時の値段、雨が降りますと自然傘の相場も變動致しますので」

△土地賣買通辯法律事務代理業
△無料人事相談所
△太陸傷病保險會社
日本人部代理店
右者世界最大の傷病保險會社なり傷病保險は萬人の生活を保證す
晩市ゴーア街二一四
向上之助社
山田事務所
主任 山田 昌則
電話 事務所シーモア八五一九 住宅ヘイ四一七六アール

日本行
汽船切符販賣
法律事務、通辯代書一切、其他一般代理業
晩市バウエル街二三一
電話事務所シーモア八一〇七
自宅フェヤモント一八六七エル
井手兄弟商會

◎當國政府及商學館屈出願書
△代書事務一切
△其他代理
△土地家屋斡旋
バウエル街二四五
濱岸事務所
電話シー一六五六（自宅ベンダー八三三）
電話ヘイ二三八六アール

各專門
醫師紹介並に通辯
診察時間
毎日朝九時より夕七時まで
日曜祝日は正午十二時まで
晩市アレキサンダー街五二三
醫學得業士 日下清方
電話ヘイ二〇二三エル

東カドバ街四三八
醫師 石原明之助
電話ヘイランド一一一

診察時間
午前十時より十二時まで
午後二時より六時迄
日曜休日（土曜日）一時迄
バウエル街三九一
醫學士 高橋康百
電話オフィス、シー五三二〇
自宅東ベンダー街二〇一四
同電話ヘイ四二二〇エル

ロビー・シー州公認歯科醫
バウエル街二一〇
下高原醫院內
影山齒科醫院
電話シーモア二四九八

三宅齒科醫院
ドクトル 三宅榮壽
東ヘスティングス街二二五
電話シーモア八六八六
自宅 電話ヘイ二二二五アール

晩市バウエル街三九六
葛原齒科口腔外科醫院
電話シーモア六一九〇
スプリストン分院（晩市宅）
出張（火金）午後七時より

主な健康躍進劑
人參サフラン葡萄酒　四合瓶　三弗
カルシウム規那鐵葡萄酒　四合瓶　二弗七十五仙
人參ブドー酒　四合瓶　二弗二十仙
体力素　一ケ月分　一弗
精素　二ケ月分　二弗二十仙
活力素　一ケ月分　一弗八十仙
ヨヂロール　廿五日分　二弗五十仙
和田カルシウム錠　五十日分　四弗五十仙
二週間分　一弗四十仙
五週間分　四弗三十仙

◇赫と照り付けるコレカラの暑さは又格別であります
皆樣は此暑さと戰ふ丈けの健康を御持ちですか？
◇能率增進……は吾人の生活を容易ならしひる安全辨であります
貴下は貴下の能率を增進するに堪ゆる健康を御持ちですか？
◇夏期に於て愉快に活動せんと欲する人は弊店特賣の

腸胃新藥
ストマツク錠
主効能治
腹部内臓の形狀
胃
上行結腸
盲腸
盲腸の部位
小腸の部位
急性及慢性胃腸加答兒、急性及び慢性胃カタル、大腸カタル、胃擴張、胃アトニー症、胃酸過多症、消化不良、胃痛、胃下垂症、胃液缺乏症、慢性胃弱、其他一般胃腸疾患にすべて効果あります
定價（十一日分）一弗五十仙（二十二日分）二弗七十五仙　送料不要
◆市内の御方は電話にて御注文下さいませ早速御届け致します
◆地方の御方は御手紙にて御注文下さいませ早速御送附致します
試用分御入用の御方は御一報下さい無代にて御送附致します
胃腸病者の福音
胃腸病者にしてストマツク錠を試みざる人がありますか？
若しありましたなら直ちに試みて下さい
ストマツク錠は最新發見の良藥のみを以て調製せられ之を服用すれば胃の機能を盛んにし消化を助け食慾を增進し慢性胃腸病の人、身体何となくダルク、腹に力なく根氣なき人、毎食後之れを服用すれば胃腸病は忘れた樣に治り身体健康となることが出來ます
晩市バウエル街參參壹　電話シーモア壹參參五
ストマツク錠加奈陀一手販賣所
新見商會
NIMI SHOKAI
331 POWELL ST. VANCOUVER, B. C.

本社東京特電

▲海軍省の貯油方針

海軍省は國防の見地よりして外國油の買溜方針を必要とし德山燃料廠にては積極的に之を貯蓄せざるべからず

▲日本銀行利子引下

日本銀行は近期益迫に至り又々利子引下を爲すべし

▲關稅整理と其收入

大藏省は關稅收納より約三千万圓の收入增加の見込にして之を整理し稅、織物稅輕減乃至廢止に充當する筈なり

（昨夜着電）

電報

サンニー行の出發

ア國公使等と同行、横濱から

〔東京八日〕昨日アルゼンチン公使ウリビュラ博士、飛行士官ドロ・サンニー及びパトリック・マフイーの一行はアフリカ丸にて七日午後愛知都へ向けて横濱を出發せり、紐育に至り夫よりブエノス・アイレスに向ふべきが但し公使だけは休暇を得て渡歐するものにして又夫に先ち紐育に遊ぶ計畫なり

加奈陀總選擧豫想

〔サクワ八日〕今秋加奈陀總選擧の執行ざるべからざること今や確實と見らるゝに至れり、總選擧は之が決定に到達せざると稱せらる、解散は九月、選擧は十月又は十一月中旬に行はるべしと見らる

論議された排斥法

〔ホノルル八日〕太平洋會議に於て北京のチェン博士は（氏は社會學の專攻者）曰く

人がホームを離れて他に移るは權利なり、排斥法は差別の根本的立場の一つが人種又は色にあるが故に不當なり、移住の權利は天賦のものにして世界は共通なり、他國人が切要する未拓の土地を何人も獨占すべきに非ず、農業を主要の仕事とする西洋の或國は一平方哩に人口一人の半分の割合なるに支那は九省倒れも人口稠密にして一平方哩に三百人を超過せり

と說き又氏は支那は不同化云々の點を論じ太平洋の何れの國に於ても支那人を同化せしむべく努力せるものなりと說くなしと云へども方針相に近かるべし

北樺太利權

細目協定の焦點

六月末に代表者出發

北樺太石油利權の細目協定を取りきめるために政府科に派遣される代表者および隨行員は未だ正式に政府の辭令がおりてゐないが左の如く內定し六月末出發の豫定となつてゐる

石油　代表者中里重治、顧問　行員櫻井忠溫、山田文雄

氏外通商者數名　奧村政雄、

石炭　代表者　石田英一郎

隨行員　外通商者數名

內アダオオ殺炭會社は別個に代表者の派遣を求してゐるが結局は奧村氏が兼ねて交渉するが至當であり且そうなるよう外務

北樺太利權の細目協定に當つて最も重要なる代表者は（イ）勞働問題（ロ）課稅問題（ハ）地域設定の三つであつて、勞働問題は勞働時間、鑛業勞働者使用人數、勞働組合等に關するものであるが、然し勞働時間は林業組合の交渉の例によつて見ても前負制度にすれば分級和し得るも、勞働組合問題は大分難儀の餘地ある樣である、課稅問題も困難なる問題でロシヤ現行法に於ては種々なる名目の下に課稅してゐるから、これが解決には非常な努力が必要とせられ、殊に歩油（石油は五パセント乃至十五パセント）及び探鑛歩合（五パセント乃至八パセント）についてはその解釋を明瞭にする必要ありとせられてゐる（近信）

佛領印度支那大學と

學生の交換研究

商大から派遣される在學生の三人

先づ最初は夏期休暇を利用して

此企はメルラン總督の希望から

これまで東大その他と歐米の大學との間に交換教授の企ては屢行はれてゐたが、最近國際間に學生を交換して國情を研究せしめ、互に兩國の情誼を深からしめる最初の有意義な企てが先づ東京商科大學と佛領印度支那のハノイ大學との間に實現されることになつた、これは先きに佛領印度總督メルラン氏が

◇來朝の際、商大の佐野學長との間に右の希望を話しあつたのが動機となつたもので、過般ハノイ大學から佛國大使館を通じて研究生の派遣方を招待して來た、佐野學長は直にその好意を謝し、同時に學生の銓衡中であつたが、この程漸くその決定を見るに至り、學生の回答によつて正式に發表される筈であるが、一行は多分三名となるべく同大學本科三年生中の保呂谷三、中島貞六、川島誠二の

◇三君で

の事情で不參となり、他に一名が加はる樣である、一行の豫定は

この夏期休暇を利用して約二ヶ月間乃ち同國の商業經濟事情及び貿易狀態を研究するので七月九日神戸發で同地に向け出發の筈である

歡びの兩君

學校と印度支那協會で努力

佛領印度支那に短期留學をすることに決定した保呂君は、和歌山市の生れで同地師範附屬小學校を終つて上京後曉星中學を經て

◇商大に　在學中で、佛語が得意である、中島君は三重縣松坂町の生れで津中學を卒業して商大に入學した目下は統計の研究をしてゐるが佛語にも堪能である、兩君は何れも「まだ正式に決定したわけではありません」と謙遜しつゝ語る、「最初この話はブルニエ教授からあつたので其後

◇學校側

と印度支那協會で一方ならず盡力して下さつたのです、私共としては喜んで彼の地に行き、所期の目的のために精々勉强する覺悟です」と語つた

軍器改良食糧貯藏に

極東の日本が汲々

自稱日本通マッギル君が

思ひ切つた與太を飛ばす

『日本の陸海軍事情に精通した外國人がたつた三人ある、吾輩はその三人の中の一人だ』と稱し、過般日本の潛水艦建造、像備軍、新式銃砲製造等に關する與太記事を排日新聞に掲げた電氣技師ローランド・マッギルといふ男は又もや桑港エキザミナー紙に次のやうな大與太を飛ばした、同人は

虛か眞か

樺山海軍豫備大將の紹介狀によつて詳細に日本の陸海軍工廠を視察することが出來たといつてゐる、その說といふのは次の通りだ、日本の陸軍は驚くべき二種の新式タンクを盛に製造してゐる、一つは米國にあるのと同じやうな小型のものを改良したもので一つは無暗に大きく

六吋砲を

多數備へ付け

然もこの大型タンクと來ては一時間に二十五哩の大速力を有しその形狀は八面玲瓏といふべきもので敵砲の照準を狂はすやうに出來てゐる、このタンク製造に用ふる甲鐵板は大阪の住友鐵工所で製造されて居り、そこでは一日二十四時間の作業をつゞけてゐるが

之れ慥に

日本が戰爭の準備をしてゐることを證するものである、何しろ一時間二十五哩の大タンクだから歐洲戰爭當時の最良タンクの十哩に比し驚くべきもので、米國の陸軍はとてもかなはない、日本は又新式の機關砲を晝夜兼行で拵へてゐる、九州と大阪では多數の

長距離砲を

急造してゐる

各地の射擊場では盛に試驗射擊をなし毎日地震雷のやうに近傍の町村をゆるがせて居る、その他海軍では無數の水雷を製造して居る油を米國又はロシヤから買こんで貯藏し尙油類を政府の官營として居る、又日本人は米と魚類とで生きて居るのだから

魚類を貯へてゐること

影響しい、更に驚くべきは日本の政府は常に三年間の收穫米を貯藏してゐて、新米が出まはると三年前の古米を拂さげる、獨逸が若しも三年間の食料を貯へてゐたらどんなことになつたらう、日本は今それをやつてゐるのである、恐ろしいことだ云々、與太もこれ位飛ばせば愛嬌である

英國に同胞船員の墓

大戰亂中に英船沈沒で溺死した

歐洲大戰の犧牲となり空しく異國の土と消ゆる日本人船員の墓がこの程はからずも英國ノーザン・バーラフト州スピーホーメ・インリトンの墓地で發見せられた、この墓は英國戰沒者墓所委員會が調査の結果、さる一九一九年二月敵設水雷にふれて沈沒した英國ノーザンブリヤ號乘組の四等機關士日本人井上貞雄の墓碑と判明したので、この旨早速英國大使から通信省に通知があり、目下同省において極力遺族の調査中であるが、何しろ姓名だけで他に何等の手がゝりもないため、同省管船局に於てはその調査に困じはてゝゐると、猶同人は一九一五年頃から外國汽船に乘船してゐたもので前記ノーザンブリヤ號に乘組んだのは一九一八年の二月であつたと

加奈陀

漁業協會

＝新役員

ハリファックスに開かれた加奈陀漁業協會大會は昨日閉會、今回擧げられた役員はハリファックスのアーサー・プウチリエー氏が會頭プリンス・ルパートのテー・エチ・ジョンソン氏が第二副會頭で

◇晩香坡　のヂエー・イー・エッグマン、アール・シー・ガッス、ダブルユー・エチ・バーカー諸氏は西部役員の中に加へられた

東京便り

山本礁波

（六月十七日）

▽▲

初夏來、季節は違はれぬもので、餘程暑くなつて來た、震後の東京の街にも凡そ街路樹が行き渡つて、所々に長い線を縱橫に引いてゐる、晩發後は浴衣がけで繼目の植木を見に行けるやうになつた、新聞紙も來た夏のために多くの欄を尊やしてゐる、衛生に着物に避暑に——海に山に、その中で大阪毎日、東京日々の加奈陀ロッキー探檢隊、最も壯彩を呈してゐる胡日新聞の飛行に對抗するかの勢を示してそれ〳〵國民の耳目を慰いてゐる

▽▲

北里男爵の令息俊太郎氏が、藝妓と心中を仕損じて赫々の聲名を汚され、一切の公職を辭して自らその責に任じ、その子に對する愛は變へず「冷酷と罵しられるよりは親馬鹿と笑はれたい」といふ、北里博士に好うした人間味があつたことは、寧ろ驚異である、俊太郎氏の今後は必ず從來よりも幸福であらう、而して老博士も亦今まで味はれなかつた幸福に惠まれた晩年を持たれるであらう、不幸は不幸として歎めるとき、何所からか、幸が生れるものと見ゐる

▽▲

婦人矯風の母として知られ敬はれた婦人矯風會の矢島楫子刀自は病氣療養中であつたが、十六日九十三年の長い婦人生涯を終つた、婦人界の一國寶を失つたやうな感がする、その報をもつて刀自の墓、德富蘆花氏を訪ねると、蘆花氏はその使命とかけ離れた叔母の二つの祕密を物語つた、その刀自が三度目の妻として嫁いだ林家で、主人の大酒と虐待がもとで幼い娘をかゝへて主人を捨て去り、その娘が成人しては、今度は逆に其の夫に捨てられたこと、今一つは林家を遁れて上京後四十の身空で戀愛事件を起し、女兒まで生れたが、その娘は或牧師にかたづいて後不義をして追ひ出されたといふのであつた、涙を以てこれを打明けた蘆花氏はやはり偉い

▽▲

不景氣いよ〳〵激しく襲つて來た、郵便貯金はドシ〳〵減る、減る、減つた上に貸賣りしたものは減る、減つた上に貸賣りしたものはその三割も拂つてくれない、殖

大陸報畫

六百馬力のエンヂンを据たレーシング・ボート、チーサー號有名な最大持急列車トエンチー・センチュリーより二十分早い速力を紐育とサーバニーとの間で出した

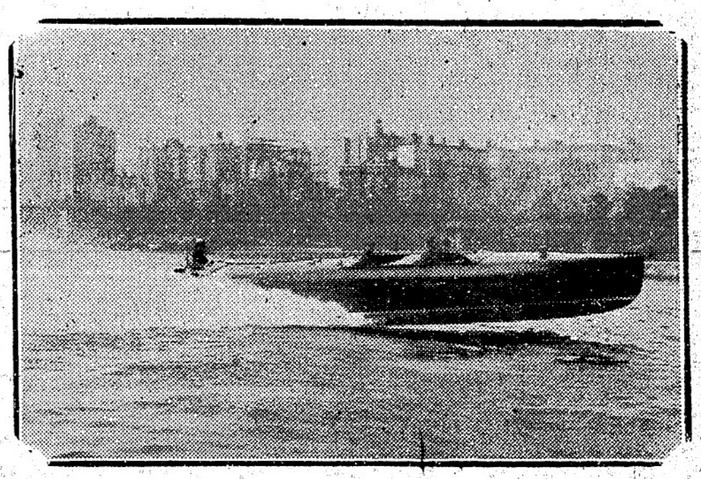

Monarch Life
モナークライフ
日本人部機代
熊谷次郎
東カドバ街四一六
電話バイ四一二一

スタイルがよくて
御婦人及た子供衆の
洋服は是非とも
寺西婦人子供洋服店
バウエル街四二三
電話バイ四五三エル

毛糸は
弊店の取扱
富色合の取
で色合は豐
富で色んな種
類でもんな持つて
居りますから
地方へ御
一報次第御
本送星見

みやこ商會
バウエル街三二四
電話シー五七七五

純良
新鮮
ミルク配達
晩市メーン街三〇〇
ローズバンク
デーリイ
篠末松
電話シーモア三三一七

日本米　加州米を大々的安くお願ひします
鮑　數の子新荷着
晩市東ヂョージヤ街二四三
松山商會
電話シーモア九一七八
電話シー八八一七

御婦人に子供衆の
ドレス、コート、スカーツ等
其他一切大勉强で御注文に應じます
西ヘステングス街五七
電話シーモア貳參壹參
盛本商會

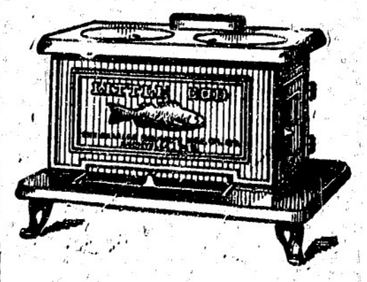

パウエル金物店
ATKINS JUNIOR MECHANIC
パウエル街二三〇
電話シー八七四六

大阪商船
日本郵船
シーピーアール
切符販賣代理人
中山義一事務所
電話シーモア七六五二
自宅バイ二一〇七エル

船切符販賣
日本行各汽船切符直接販賣致候
七月
▲マヂリン二日▲あらはま九五日▲オストラリア九日▲ジヤクリン十四日▲加賀丸十三日▲ジヤクリン十四日▲ばりい丸十九日▲エシア廿三日▲マキンレー廿六日
（あすか丸及ばりい丸は三等客室無し）
◉妻子、使傭人、定着農夫等一切の呼寄願、再渡航證明
◉出生、死亡、婚姻、離婚、養子縁組等其他戸籍一切
◉當國政府へ出生届、歸化證にて當國旅券下附手續
晩香坡市バウエル街二三五

TAISHODO
Phone Sey. 838
301 Powell St., Vancouver, B. C.
御藥と大正堂
効能で賣れる
有田ドラッグ各種
イーストマン寫眞機
東洋人一手販賣元
指定郵便切手販賣所
バウエルとゴーアの角
大正堂
電話シーモア三三八
ステブストン晩香坡間
荷物運搬
みかどトランスファー
ステブストン停車場前
電話二

秩父宮殿下 無事英國御着

日英の親交を說かる

マルセイユには六日御入港

（倫敦八日）　ナックスフォード大學に御入學になる日本の秩父宮殿下には今八日無事英國に御着遊ばされた、殿下は支那時局に際しての日英の協調に言及され且つ予が英國へ來た事が兩國の親交を現して居るものであると御せられた

マルセーユ御寄港

（マルセーユ八日）　秩父宮殿下には海上恙なく六日マルセーユに御着遊ばされた、倫敦及び巴里から特に御出迎への林駐英大使、松田駐佛代理大使其他多數の佛國官民等の歡迎を受けられた

四十五日目に御到着

箱崎丸にて印度洋御巡航の上

秩父宮殿下には去る五月二十四日神戸港に御乘横濱を御出立遊ばされ香港にて郵船の箱崎丸に御乘換へに相成り各地御見學、印度洋御巡航の上、佛國マルセイユに御着六日御着英あつたのである丁度後國を出發遊ばされてから四十五日目である

◇供奉には　前田利男侍、松平慶民子、中村三等主嘱、岡崎、渡邊兩大尉、並に御同道の英國留學ブビッドソン氏等であつた、マルセーユ市の市長以下佛國官民及び前記の人々に歡迎を受け御滯留し御上陸、地中海第一の佛國軍港を御見學遊ばされた

赤露の要求を拒絕

（東京八日）　露國は七十人の商務官を配置することに就ての外交上の特權を日本に要求せるが外務省當局者は過激主義者輩の可能性あるが故に要求を容るゝ意圖なしと云へり、商務官は私人的に入國することすら多分許されざるべしと見らる

（大陸電報）　西班牙や佛國と紛糾を惹起したモロッコの部族ツエフ

昨夜の太平洋會議

（ホノルル九日）　太平洋會議は昨夜東洋に於ける米國の貸附、支那に對する日本の貸附に關して其國際的の政治經濟上の影響範圍を論議する所あり、日支米の知名代表は之に就て夫々發言せり、非公開の四重討議は支那の治外法權、關稅改訂、關稅管理に亘り又太平洋諸國に於ける居住外人への待遇をも發題とせり

上海發銃の責任者

（倫敦九日）　支那現在の紛亂の發端なる上海に於ける外人警官の支那人目がけての發銃の責任は二人の英人と一人の米人に、特別調査委員に依つて歸せられたりとデイリー・テレグラフの外交通信員より入電ありたり、委員は北京に於ける伊太利と佛蘭西の公使及び米人代表とより成れり

エンプレスの支那人

船員神戸で仕事を棄去りシー・ピーを困らせる

（神戸九日）　エンプレス・オヴ・ロシヤ號の支那人船員は昨夜當地にて無斷にて船を去り爲に會社は日本人を代りに傭ひ入れんとて交渉中にあり、同船は晩香坡を六月二十五日に出發したるものなり

事に依ると閣令に抗議

フレザー河關係の新規定に就て漁者の間に不滿が多い

新西蘭の上流下流の漁民に關する規定改正が最近ナタワ閣令に依つて發表されたこと既報の如くであるが之に就てフレザー河の漁者の間には不滿の聲があり或は抗議團となるかも知れない、彼等は吾々は規定變更に關し何等の通告にも接してない

と稱して居り猶新規定は河筋約四十哩の場所に限定を受け漁船は百餘艘であり殘りの七百餘は橋の下流二十二哩に限定されると云ふ船に不服を抱いて居る譯である、白人漁者等は、ピー・シー漁者保護協會と代議士マクオレーとに抗議を通達した

◉米國からの自動車來遊

本年四月一日に終る過去一年間に米國からピー・シー州へ來遊した自動車の數は十萬六千一百七十六臺で乘客は五十萬六千七百十一人であつたと秘書から發表された

總督出發

昨夜シーピー線で

漂花中であつた加奈陀總督は昨夜はリタリー・インステチュートの歡迎晩餐會に出席し愈一行シーピー線で豫定の如く晩市を後に東上の途に就た、途中先づノッチ・ヒルに立寄り夫からバンフに赴くのであるが停車場にはヴィラー市長、シー・ピー總理ピーターース氏を初め多數軍人の見送りがあり盛況であつた、總督一行の乘用する車輦はヨーク及びコーンウオールで一九〇二年にキング・チオルで一九〇二年にキング・チヨーチが未だ皇儲であつた時分に加奈陀へ見へられた其の前年一九〇一年に御乘用としシー・ピーアールが作つたものである

◉自分の方には間違はない

檢事總長マンソン氏語る

山本伊勢松に對する問題に關しては昨紙に既報した所であるが、右に對して檢事總長のマンソン氏は「司法當局としては山本に對して死刑の宣告を與へる迄には充分に考慮を拂つた事は疑ひを容れない

◉自動車來遊

自動車來遊

本年四月一日に終る過去一年間に米國からピー・シー州へ來遊した自動車の數は十萬六千一百七十六臺で乘客は五十萬六千七百十一人であつたと秘書から發表された

◉自分の方には間違はない

檢事總長マンソン氏語る

山本伊勢松に對する問題に關しては昨紙に既報した所であるが、右に對して檢事總長のマンソン氏は「司法當局としては山本に對して死刑の宣告を與へる迄には充分に考慮を拂つた事は疑ひを容れない

◉裁判攻めのカウパー

ヂャネット・スミス事件から起つて來た黃の監禁事件や又ベーカー宅にパーテーがあつたとトリビューンに書いて裁判沙汰に崇られて居るカウパーは今回又々エフ・チル・ベーカーから損害賠償の訴へを起された、同時に彼と及びトリビューン印刷所のカワン・エンドブルックハウスに對し誹謗事件裁判の判決あるまで誹謗的の記事をトリビューンに載せぬやうにとの差止命令請求をベーカーは法廷に持出した、ベーカーの訴訟代理人はヂー・エル・フレザーである

◉總督の副官に賭博場檢擧

を御目にかける有難い仕合せ

昨夜加奈陀總督の副官ブライス・デヴィー大尉は警察へ喧嘩にやつて來たが、すると探偵マクロウリン等の一隊スレッヂ・ハンマーや何かを用意して何處かへ出かけやうとして居た、聞くと之から支那人町の賭博場檢擧どのことに、副官「私も連れてつて見せて貰ひたいものだ」との事に探偵等は快諾を與へ警察の自動車に同乘して東ベンダー街に向つたが檢擧の家は同街一〇八半で

◉昨日の父兄母姉會

共立語學校の父兄母姉會は昨日午後二時から開催、各教室に於て兒童の學習狀態を參觀し、佐藤校長から教授方法についての談話をきき、再び教室で各受持教師と懇談生徒成績品を見、父兄から學校に對する注文などが出て散會したが來會者は二百餘名で、大部分は婦人であつた

◉教會增築工事開始

西第二街方面同胞の援助によつて多額の寄附を受けた第三街聖公會では愈昨日から增築工事に着手したが約一ケ月位で完成の由

◉濱洲號出帆

エムプレス・オヴ・オーストラリア號は本日正午東洋へ向け出帆した、川瀨組太郎、西川定次郎、二宮仙太郎の三氏が歸朝した

◉個人往來

吉田龍一氏は二週間の豫定で「同胞名簿」調査の爲め明日晩香坡島へ出張の由

◉キャリブー山の登攀

グラウス山のマンデー夫妻に出發した白人夫婦

ブキサス州ハイ・アイランドで二十エーカーの農場を持ち四十年間勞作に從事したチョーヂイー・スミスと其妻、所有地から油が發見されて既に五萬弗の收入あり百萬長者になるだろうと云はれて居る、スミスは六十九歲、妻は六十八である（大陸電報）

横氏一行今回の壯擧は白人方面の山岳家の間に一の刺戟を與へたものであつてアルバイン倶樂部の人々は頻に之を話題として居るがグラウス・マウンテンのアルバインロッヂのダン・マンデー夫妻はロッキーのマウント・ロブソンの南方なるキャリブー・マウンテンに向けて昨夜出發した、高さ一萬一千呎以上の前人未踏の山が幾つかある中のどれかに登高して先登第一の名譽を得たいとの意氣込なのである、シー・エス鐵道のテート・ヂョウン驛から十五哩は荷物を背負はなければならず女連れでは却々の難發である、二人は三週間を留守にし其間は娘のイヂスがグラウス・マウンテンに殘りアルバイン・ロッヂは一時ミセス・イレットと其娘とが管理するとのことである

所であつて、今度の問題に關しては自分には何等の關係を有するものではない」と語つて居る、が被告の方から精神異狀者であるならばその事を述べるべきであるそう

だ、何れ辯護士からの再審が許される事にならう

◉代表委員會

今晩八時から日會事務所に於て聯絡協議會の代表委員會が開かれる筈

◉布哇から本土への飛行

不可能＝風の爲に飛べない

米國海軍飛行隊の空前の壯擧たる米本土、ハワイ間の長距離海上大飛行は愈來る九月二日に桑港をたはサンディエゴ出發と決定したが、海軍飛行界の元老で飛行司令官なるロッヂャー大佐はこれに關しつぎのごとく興味ある話をしてゐる「吾海軍飛行機が本土からハワイに飛ぶことは容易でありさらに進んでグアム島を經てフィリピンに飛ぶことは容易でありさらへ決して出來ない相談ではないが

◇比律賓

にいたることさ

ハワイから本土に飛ぶのは殆んど現在のところ不可能とされてゐる、その原因はといへばハワイから本土にいたる飛行距離が風の工合で本土からハワイにいたる距離の約三倍にもあたるからであつて、現在の艦艇では到底この間の警備をするにたりないのである」云々

◉サカイは相變らず不漁

十五六尾内外

ステヴストンに於けるサカイ漁は相變らず大した濱獲はなく、一日一艘平均十五六尾から二十尾位なものであつて、大部分はサカイ・ネッツであるがスプリングは五六十斤位なものだと、然しサカイは一般に可なり望みを持つて居ると

◉裁判攻めのカウパー

ヂャネット・スミス事件から起つて來た黃の監禁事件や又ベーカー宅にパーテーがあつたとトリビューンに書いて裁判沙汰に崇られて居るカウパーは今回又々エフ・チル・ベーカーから損害賠償の訴へを起された、同時に彼と及びトリビューン印刷所のカワン・エンド

◉總督の副官に賭博場檢擧

を御目にかける有難い仕合せ

昨夜加奈陀總督の副官ブライス・デヴィー大尉は警察へ喧嘩にやつて來たが、すると探偵マクロウリン等の一隊スレッヂ・ハンマーや何かを用意して何處かへ出かけやうとして居た、聞くと之から支那

◉昨日の父兄母姉會

共立語學校の父兄母姉會は昨日午後二時から開催、各教室に於て兒童の學習狀態を參觀し、佐藤校長から教授方法についての談話をきき、再び教室で各受持教師と懇談生徒成績品を見、父兄から學校に對する注文などが出て散會したが來會者は二百餘名で、大部分は婦人であつた

◉教會增築工事開始

西第二街方面同胞の援助によつて多額の寄附を受けた第三街聖公會では愈昨日から增築工事に着手したが約一ケ月位で完成の由

◉濱洲號出帆

エムプレス・オヴ・オーストラリア號は本日正午東洋へ向け出帆した、川瀨組太郎、西川定次郎、二宮仙太郎の三氏が歸朝した

◉個人往來

吉田龍一氏は二週間の豫定で「同胞名簿」調査の爲め明日晩香坡島へ出張の由

◉キャリブー山の登攀

グラウス山のマンデー夫妻に出發した白人夫婦

ブキサス州ハイ・アイランドで二十エーカーの農場を持ち四十年間勞作に從事したチョーヂイー・スミスと其妻、所有地から油が發見されて既に五萬弗の收入あり百萬長者になるだろうと云はれて居る、スミスは六十九歲、妻は六十八である（大陸電報）

◉布哇から本土への飛行

不可能＝風の爲に飛べない

米國海軍飛行隊の空前の壯擧たる米本土、ハワイ間の長距離海上大飛行は愈來る九月二日に桑港をたはサンディエゴ出發と決定したが、海軍飛行界の元老で飛行司令官なるロッヂャー大佐はこれに關しつぎのごとく興味ある話をしてゐる「吾海軍飛行機が本土からハワイに飛ぶことは容易でありさらに進んでグアム島を經てフィリピンに飛ぶことは容易でありさらへ決して出來ない相談ではないが

小説 裸の人

佐藤紅緑作

（百五十七）

闇の灯（圭）

月は西の山の方へ沈みかけて海は墨の如く暗くなつた、大きな波が猛獣の如く狂ひつゝをどりつつ凄じく岸を洗つてはまた引き返す、さら〜〜と砂の上の波がその後を追ふ。暗黒の客は悉く去つた、一隊の連中は二人が家へ帰つたとも思つたか、何時しか客を消してしまつた。夜はまだ早いのに秋らしい星の光りは物思はしげに地上と海面を照らす。六郎は襟子を抱きしめてその顔を我が唇に押付けた。

「つらいだらうが、それは人間のとるべき道だよ、郎は告白しなきゃならん、そしてそれは神はさはかるか、人に撃かれるのだ」

「誰にも撃かれませんわ、私は私一人で苦みますわ、その代りにいつまでも私を愛してね」

「いつまでも愛する、だが絶対や愛の火を打消されるからな」

「どうして？」

「問じことを繰り返すだけちやないか」

「あゝさうだわ」

襟子はぐんなりと砂の上に坐り込んで両手を顔をふはた。

「だから旦さん、お互が罪を告白して悔められた身嘆で夫婦にならうぢやないか」

「いや〜〜」とあや子は頭を振つて、

「悔められないわ、神様が許しても私達は矢張りあのことが恐ろしいわ、死ぬまで」

二人は海山した打に顔を伏て次第に町を離れた、月は金く沈んで遠の水平線に漁の火が二つ三つ恐ろしく赤い色を帯びて見つ隠れつしたと、この時突然遠のうしろの町に汽笛の音が聞ける。六郎は立止まつた。風の肌と波音の断続に従つて汽笛が近くなつたり遠くなつたりした。

「父みこみたまの一人の御神よ、われ罪に死にて主によみかへりぬ今日よりみ民の一人としたまへ」

六郎は思はず口吟んだ、汽笛の聞ゆる彼方には暗い町々の風景の輪郭を離れて洋館の硝子窓が二つ、一つは他よりも明るくはつと外に漏れた灯の光りが特に鮮かに見ける。あや子は黙つて六郎の容子を窺も吐かずに見詰める。六郎は棒の如く立して其の両手を胸にくんだ。彼の頭は次第に垂れてその瞑目は頭へた。

「父みこみたまの一人のみかみよ生きては主にあり死にては主にゆる……」

彼の聲はパタと止んだ、彼は深い〜〜溜息を吐いた。

「洗礼だ……さうだ奥さまの洗礼だ」

彼の聲が終らぬ中にあや子は叫んだ。

「行つていらつしやい」

六郎は何やらいはうとした。

「行つていらつしやい」と襟子は再び叫んだ。

「貴方は私よりも神様が大事なんです、行つていらつしやい、そして奥様の洗礼と一緒に告白していらつしやい」

「何をいふんだあやさん」と六郎はあはて〜抱かうとした、その手をはらひのけてあや子は叫び続けた。

「もうわかりました、私はあなたの何でもなかつたのです、あなたは私の何でもなかつたのです、私はあなたを愛まへては居なかつたのです、それがわりました、貴方と私とは他人です」

「あやさん〜〜」と六郎は両手をひろげた、あや子は右に左に逃げた。

「神さまは私の恋人をとつた、私は何の悪いことをしたでせう、あの奥さまが、不品行な奥さまが……それでも洗礼を受ければ信者となんて安心していらつしやる、私はそんなにづる〜しくない、それに神さまは私ばかりを責める、あなたばかりを可愛がりなさる、そんな神様があるもんですか、そんな〜〜〜」

教会の汽笛は最も近くに聞こえた。

もう十二分に熱し切つてゐた、あぶれる様な色氣が、彼の女の動いてゐるところ、立つてゐるところに、たゞやうてゐた、彼の女のからだのどこでも、觸れるところから、切やかな感女の感覚が生れて来る様に思はれた。

黒い大きい眼は、いつも熱どうるみを持つてゐた、彼の女は、凝所に出る度に水を飲んだ、そんなに彼の女は、何ものかに渇いてゐたのであつた。

分自亀吉は、いつの間にか「……お安の爲めなら……」と思ふ様になつてゐた。それがいつの間にか「……あいつを、どうかして手に入れたいものだ……」になつて、人知れぬ「苦勞」を重ねてゐた。ところへ、亀吉にとつて有り難いことには、彼の弟の嫁のふみつといふのが、同じく津幅家に下女奉公をすることになつた、ふみつも二十一であつた、ふみつとお安は、すゞ仲よしになつた。

年は同じでも、ふみつは人の女房である。もうすつかり、世故にたけてゐた、いくらか、悪戯心もある。

手傳つて、難儀の亀吉の熱を、うまく逃げさして見たい氣になつたのも無理はない。

去年の春の或日のことであつた、やうになり、はては二人とも冷かされて、喜ぶ程の間々しさ〜見ゐて来たのであつた。

ところが、さて、家令の佐藤勝助老人も、年に似ぬ元氣な男で以前からお安のはちきれさうな、ふくれあがつた肉つきに、眼尻から涎をたらしてゐたのであつた、この老人、どうお安を口説いたものか、又お安の飛んだ浮いた心からか、或は、上役に耻をかゝしては爲に悪いと、利巧な無分別からか、何時からか、お安は、この老人にも、肌を許す様になつてゐたのである。

亀吉は、間もなく、それと悟つた、しかし、相手は家令である、自分は一下男である、事を荒立ては損だと思つたので、じつと我慢してゐた。佐藤勝助も、亀吉のあることを知つては、いよ〜〜氣が氣でなく、お安にはうるさくつきまとふ、亀吉には家令の威光を笠に着て、事毎に、意地悪く仕向けるのであつた、亀吉は、その度に腸の煮えくり返る思ひをした。

「もう、今度こそは、我慢が出来ねえ」

さういふのを、獅九郎等が、いろ〜すかしなだめた事も度々であつた。

が、亀吉は我慢を仕通した甲斐もなく、去年の暮に、俄にお暇が出たのである。

お安も、つゞいて、之は自分から暇をとつて、神奈川在に歸つたのであつた。

これも去年の暮れまで、津幅家に奉公してゐた女中に神奈川縣荒磯郡の者で、お安といふ、一寸色の白い、九頭の美人がゐた。

彼の女の家、は地方でも、相然な資産家であつたが、士族の出であるといふ彼の女の父親の遺見で行儀見習ひのために、津幅家に女中奉公をさせられてゐたのであつた。

年は二十一であつた、からだは

探偵小説

家令殺し（五）

難波英一

御菓子、書籍、雑誌（雑誌は特に燃料無料）

パウエル街四三七

鈴木菓子店

電話ハイ七七一

みつは、宜下がりにお安を誘うて、淺草の寄に入つた、そこ（亀吉もやつて来た、三人は、そこをい〜加減に切りあげて外に出た、まだ花には早かつたが、飯蒸の境内には、人の心をときめかすに十分な空氣が流れてゐた、田舎者のお安は、鳩に豆をやつたり、つまらぬ玩具を買つたりして子供の様はしやぎ切つてゐた。

すると、或料理店の前まで来た時、亀吉は、

「夕飯を食べべ行かう」

と、さとさと、入つて行くのであつた、ふみつも、別にためらふ様子もなく、それにつゞくのであつた、お安は、妙に氣遣れがするのであつたが、仕方なしに、その後からついて二階に上つた。

津幅伯爵家に、行儀見習ひに上がつたお安は、断うして、初めて料理屋の盃を口にし、男といふものを知つたのであつた、次の朝三人は、別々に津幅邸に歸つたが、いつとは無しに、お安と、亀吉の仲は、邸内の噂彼の眼にもとまるやうになり、はては二人とも冷かされて、喜ぶ程の間々しさ〜見ゐて来たのであつた。

ところが、さて、家令の佐藤勝助老人も、年に似ぬ元氣な男で以前からお安のはちきれさうな、ふくれあがつた肉つきに、眼尻から涎をたらしてゐたのであつた、この老人、どうお安を口説いたものか、又お安の飛んだ浮いた心からか、或は、上役に耻をかゝしては爲に悪いと、利巧な無分別からか、何時からか、お安は、この老人にも、肌を許す様になつてゐたのである。

亀吉は、間もなく、それと悟つた、しかし、相手は家令である、自分は一下男である、事を荒立ては損だと思つたので、じつと我慢してゐた。佐藤勝助も、亀吉のあることを知つては、いよ〜〜氣が氣でなく、お安にはうるさくつきまとふ、亀吉には家令の威光を笠に着て、事毎に、意地悪く仕向けるのであつた、亀吉は、その度に腸の煮えくり返る思ひをした。

「もう、今度こそは、我慢が出来ねえ」

さういふのを、獅九郎等が、いろ〜すかしなだめた事も度々であつた。

が、亀吉は我慢を仕通した甲斐もなく、去年の暮に、俄にお暇が出たのである。

お安も、つゞいて、之は自分から暇をとつて、神奈川在に歸つたのであつた。

◇

これの世の人に知られすたゞひとりかげの如くに消えんとし思ふ

探偵小説 家令殺し（五） 難波英一

和洋雑貨食料品 電話一二一 福井商店 福井旅館

日本行汽船切符取次ぎ 雑貨食料品 エキスプレス 電話ハイ四八九 堀善商店

再開業 あんま 松宮

雑貨食料品 梶木商店 電話ハイ貳貳五二

大工 竹中佐七 パウエル街三三二五 電話ハイ一九五二ワイ

薩摩合羽製造所 合羽は表黒裏赤中間に油紙入 坂上利三 パウエル街一三八

鍼灸按腹 西洋マッサージ 増田かね 電話フェヤ四二三二エル

御旅館 井上倉次郎 電話ハイ一〇三三エル

洋服洗濯 アベニウ ダイオーク 中塚幸次 電話ハイ一六五〇

和洋雑貨食料品 小財商店 電話フニモアント五二

新刊書籍 月刊雑誌 文房具類 パウエル書店

日本運送社 リプセット

漁業用具一切 時計販賣並に修繕 萩原時計店

スプリングネット 特に安く賣ります クロフオード スチュアート 代理者 ジエー・エス・テート 電話シーモア五五五

男物一切 日英商會

衣類一切 松宮瀬町雑貨店 電話シーモア四一九一

御婦人用お子供用物なら 澁谷雑貨部

家具なれば何んでも 澁谷家具部へ

タイヤ 日本オート 電話シーモア一四五八

御菓子製造 横山菓子店 電話シーモア六九四一

日本行切符取次 青木旅館 電話シー一一七五

和洋雑貨食料品卸小賣 近江屋商店 電話ハイ一二三六

木材輸出商 花月事務所 電話ハイ一四五

和洋雑貨食料品 西口商店 電話ハイ一六一

靴商案内

加藤靴店 電話シー一二六九

名畑靴店 電話シーモア七八一九

小澤靴店 電話シー三七一一

御旅館 持田旅館 電話六五九

薪石炭販賣並びに運送業 小宮吉藏 電話シー四五五七

造船所 ボート賣買 電話シー四七六六

富士洗濯所 電話ハイ九九

大倉洗濯所 電話シーモア六五三〇

Abbey's SALT

潔を清事全機す
液を通し完うす
血に調節を
何れの藥店にもあり

アベース・ソルト

東カドバ街一六三—一六五

和洋雑貨食料品 松宮商店 電話シーモア三五九七

新西陽市第八街三九 中村時計商會 電話一〇六九二 店主 中村勝次郎

御婦人 御子達 衣類専門 其他切地 毛糸類格好品一切 東山商會 電話シーモア八七三三

夏期は皮膚病多し

皮膚病は初期の治療が大切

アセモ……などと大して氣にも止めずに捨てゐて後には恐ろしい皮膚病に侵されるのは初期の手當が悪いからであります若しも皮膚病に侵されましたら左記の良藥を御試し下さい

デーデーデー 一弗 初期の人に使用して如何なる種類の症状にも効果あります

デーデーデー 一弗五十仙 慢性の人に使用して如何なる頑固なる症状にも効果あります

大學膏 五十仙 同じく皮膚病にても汁の出る様な症状には効果ございます

ピロール軟膏 五十仙 一弗 一般皮膚病殊に足の指又の間の水ぶくれ等に効果あります

蚊取線香 六十五仙 虫除ケ藥 二十五仙

南京虫退治藥 二十五仙 蚊に咬まれた後にはデーデーデーが最も好くキキます

パウエル街三三一 電話シー壹參參五 藥にくはしき 新見商會 NIMI SHOKAI 331 Powell St. Vancouver, B. C.

悩みの青年畫家
地中海に投身
あこがれのパリーに遊學中
憂うつ症に罹つて

六月九日午前九時神戸入港の佛國郵船ポートサイド號は多くの遊客を乘せて奪港したが中に一つの氏れなき物語りを傳へて來た、同船は四月二十三日佛國マルセイユを出帆し無事の

航海 を續けて來たが丁度出帆三日目であつた船がポートサイドに着かゝる少し前地中海のあれ狂ふ波濤目がけて一人の船客が飛び込んだ右は兵庫縣加東郡滝村田中英之助（十）といふ畫家で三四年前東京美術學校を卒業し、若い身のあこがれに風雲の志しを

ホテルと名がつけば
すべて洋風の建築に
◇「木賃宿」の名稱も變へる大阪

大阪の接續町村編入に伴ひ風俗術中津、朝日橋、大和田の各所に散在する從來の木賃宿はそのまゝ市域内に存置をゆるされることとなり一ヶ年延人員百五十萬人の木賃宿に集る勞働者連の居住の安固が保存されること～なる、なほ舊市内の比較的繁華な場所で勞働者連の寄り場附近は今後

堅實 な木賃宿出願者出現の場合に指定地として許可を與へられるやう、新規則の明文の上に餘地を作つてゐる、又木賃宿といふ從來の呼び方もこの際何とか適當な名に變へようと研究中である、その外下宿屋、性質飲食の規則も改更されるが、下宿屋等は從來の別女混宿等は濫りにこれを行はせない方針である

百万圓で
廣島縣廳
五階建を新築

廣島縣廳舍移轉改築の計畫は目下秘密のうちに調査を進めてゐる、同縣廳舍は明治十一年の建築物であつて、非常な狹隘を感じ建築樣式も至つて古いので、最近俄に改築說が有力となつたものである。移轉先は將來大廣島都市計畫において十八間の中央通りを形成するはずの紙屋町、鷹野町通りにおいて、縣立中學校寄宿舍敷地約五千坪をこれに充當し、經費豫算約百萬圓、鐵筋コンクリート地下室共五階建の宏壯なものにするはずであると。これによつて紙屋町から鷹野町に向ふ大通りは市役所、公會堂、圖書館、銀行、會社等の大建築物が建ちならぶことになり、將來の大廣島の中樞地區となる譯

泥棒と思ひ
吾子を刺す
燕の巣を取るを
槍先にて

六月十七日午後四時頃東京大崎町字桐ヤ谷五七六市川吉五郎長男進（三）は兩親の不在中燕の巣を取らうとして天井裏にのぼつてゐると折から吉五郎が歸つて來てその異樣な物音にてつきり泥棒と思ひ込んで力まかせに槍を以て突き刺したるに体進が悲鳴を上げて助けを叫んだので父親は驚き直に附近の醫院で手當を受けたが傷は深さ一寸餘で全治二週間を要すると

六十歳の老爺が
戀がたきに返り討ち
相手は情婦を横取りした
七十五歳の爺さん

六月十五日午後三時半東京本所の市電吾妻橋停留場で府下南千住町一四〇指物職鈴木銀次郎（七十）が電車に乘らうと待合せ中傍を通りかゝつた老人が銀次郎と顏見はすや二言三言大聲で云ひ合ひはては喧嘩を始めたと見る間に件の老人は矢庭に持つてゐた棍棒で銀次郎の頭其他を滅多打ちにし同人が其の場に昏倒したのを見て逃げんとするところへ急報により原廷署員がかけつけ加害者をとらへて引致し目下取調べ中であるが右の老人は目下住所不定前科五十犯山田清一（七十）とて殆んど一生を獄裡に暮した男だが嘗て銀次郎の情婦を横取りして駈落し偶前記の場所で出會つたのでその不都合を詰つた處知て毆打され生命危篤である

主人の娘と
女中
抱き合って
心中す

六月八日午後九時頃東北本線槻木岩沼間を二百三貨物列車が進行中仙臺市大町五丁目文房具商加藤留五郎長女八重子（九）並に同家女中春代（二）の二人が飛び込んで慘死した、八重子は幼少の折母を失ひ宮城郡小泉の某家に里子として育てられ八歳の時實家に歸つたが、その後留五郎は繼母を迎へとかく繼母と八重子の折合わるく女中の春代が深くこれに同情し遂に七日夜二人家出し、一先づ里親方に立寄り一泊した上更に八日春代の實家附近をさまよひ死を決したものらしく他に原因を見る可きものはない

マグロ網に
大鯨が入る
アバれて漁
船を覆へす

石川縣字出津町字出津上田藤藏經營の鮪網に六月二十日午後一時頃長さ四十尺の鯨一頭が引つかゝつたのを發見し漁夫が捕獲に向ひつたのもりを打込んだところ鯨が跳返したので二十餘名の乘つた漁船は顚覆し全部海中に投げ込まれたが其中廣澤甚三郎（五）は漁船と鯨の間にはさまれて重傷を負ひ大騒ぎをした然し鯨は遂に捕獲された

◇新篇日本便り◇

◇山口縣　俵山温泉附近は昨今はたるが素晴らしく出盛り毎晩螢合戰の見物人で大したものだ人の顏に打ちあたつて無數のはたるが玉になつて落る、俵山温泉なしではの奇觀

◇熊本縣　玉名郡川添村生まれの泥棒菊池一平（七）は先頃つかまつたが近縣を手當り次第に荒しまはりまく忍び込めない時には表戸へはり紙して曰ク「戸しまり不注意、御注意あれ、改めておたづねする」と記して立ち去る不敵者である

◇栃木縣　河内郡長岡の洞穴百穴は横穴の遺跡で石に刻した千手觀音は空海の作と傳へられてゐるが乞食の住家や子供の遊び場にばかりになるので郡役所の言渡しで村から保護することになつた

◇福島縣　安積郡永盛村字荒井の水田耕作中一農夫が土中から金色さんらんたる一寸六分の觀音立像を掘り出した、佛像は一面觀音四五百年前のもので鑑定中

くず櫻
晩市バウエル街三九二
電話シーモア四四七五

住よし

◇三重縣　宇治山田署で取扱つた今年中の拾得物は一千數百點だがその外に穿いたまゝ便からスツポリと拔け落ちたらしい燃ゐるやうな女の腰のものや晴雨計はだしといふ六尺が數本あつた

◇山口縣　大島郡家室西方村中原壽一さんが第二回復興債券一枚を日良居村信用組合に賣渡した、處がこの債券は第二回の抽籤で三千圓に當選して居た、双方三千圓の獲得で爭つてゐたが、さういつまで爭つてゐてもサイケンがないと、千五百圓づゝの分取りにしてめでたくけり

◇東京府　青梅町に藝妓不買同盟といふ團體が設立され同志を募集中。この不景氣に生意氣で横着な青梅藝妓を買ふは愚だといふが理由

◇山口縣　大島郡家室西方村中原壽一さんが第二回復興債券一枚を日良居村信用組合に賣渡した、處がこの債券は第二回の抽籤で三千圓に當選して居た、双方三千圓の獲得で爭つてゐたが、さういつまで爭つてゐてもサイケンがないと、千五百圓づゝの分取りにしてめでたくけり

◇東京府　青梅町に藝妓不買同盟といふ團體が設立され同志を募集中。この不景氣に生意氣で横着な青梅藝妓を買ふは愚だといふが理由

●鮮魚●青物
●かまぼこ製造卸小賣
●鳥牛肉
晩市バウエル街三三三
前川魚店
電話前川三之助
住宅シーモア三七八二
シーモア六二六七エル

男女洋服仕立並に各種レンコート販賣
晩市メーン街四四四
プレス
相屋洋服店
電話シーモア六

バウエル街四三九
九州屋旅館
電話ハイ三九八八エル

診療
自午前十時至午後七時
回新療法カイロプラクテツク
を以て諸病の根本治療
晩市アレキサンダー街五〇四　電話ハイ三九八八エル
伊藤山崎
療院

新荷到着
バインアップルボール一斤　同　卅五仙
栗ボール　同　卅五仙
蛤ボール　同　卅五仙
龜ボール　同　四十仙
平和ボール　同　四十仙
氷砂糖　同　三十仙
寶來豆　同　三十仙
都鳥　同　五十仙
生姜砂糖　同　五十仙
ミルクキャラメル一函　五十仙
香村商店
269 Powell St. Vancouver, B.C.

助産婦
新西院市ユウン街三〇七（クサンスポロウ）
大西さだ
電話七七八アール

▲助産婦案内
メーン街一二二
西澤すみ子
電話シーモア八五二〇
晩市プリンセス街二一五
ユレカルーム三階州一號室
高橋喜志子
電話ハイ三四九九エル
不在中はハイ一七六三オー
バウエル街二〇三
田邊よし子
電話シー三一四六
バウエル街三八六ホテル
ウオールド二〇五—六號室
立石哲子
電話シー八〇八八
バウエル街三九六ホテル
ウオールド二三號室
渡邊糸子
電話シー一四三ワイ

WASHINGTON--ESTEP
FULL DIESEL ENGINE

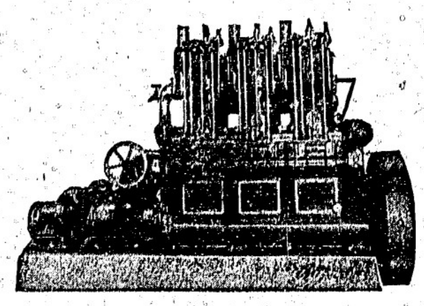

ワシントン……エステップ
フール・デーゼル・エンジン
カナデアン・フィシング商會は新型漁船四艘を注文しました……其の漁船は本機關であつて
◆五十馬力一四個
ワシントン・エステップ・フール・デーゼルエンジン
◆長六十五呎、幅十四呎四吋、深さ七呎
特に同會社は深く他の汽機と比較研究して後に本汽機を選んで注文したものであります
ワシントン・エステップ・エンジンは最も安上りで大儲金をセーブする事が出來ます
詳細は下記へ御照會を願ひます
販賣所　晩香坡市西第六街一一五五
晩香坡マシネリー會社

Canadian Pacific to Japan
シービーアール
日本航路船
エムプレス・オヴ
エ　カ　ル
シ　ア　七月廿三日發
ナ　ダ　八月六日發
シ　ア　八月二十日發
オーストラリア　七月九日發
……最も立派……
……最も高速力……
……最も大形……
……最も新式型……
各船に日本人通辯をたき日本人乘客の接待に當る
日本食供給の準備あり
航行各二週間毎
（晩香坡市發美府經由）
SETO MORE
Asiatic Passenger Agent
CANADIAN PACIFIC (Ocean Traffic)
J. J. FORSTER
General Agent
Vancouver, B.C.

井上洋服店は
男洋服を專門として
どんな格好にも
どんな御好みにも
どんな特別製にも
洋服
を御注文と
寸分違はぬ
やうに作ります
恐らく完全に……氣の利いた御客樣はスツカリ御滿足下さる事と信じます
……而も値段が割に安いのに
場所は
ゴーア街二〇三
井上洋服店
井上重隆

サンガー夫人は何を叫ぶか？
何うして實行方法を教へるかは
最近日本より着せしパンフレット（小本）にて知る事を得ます—方法を研究なさる方は實切れぬ内二弗御送附の上一時も早く御注文なさい（此の本はサンガー夫人著作の原本を日本譯したもの故未だ曾て知らない事をあなたにも解りよく說明してあります）
最近着荷
晩市バウエル街二五〇
電話シーモア四〇八七
甲乙丙丁取扱、一千號（——病樂二弗）
壽滅、壽持九
文化商會

一心太助

猫遊軒伯知述

第百〇五席

◇親子の縁切り

川勝の川人行編平兵衛は中根の後家に向ひ平「二人の娘が、殿様に贈愛なされたは仲世親を儲ける為め、つまり御家名を思つて妾も潔く、何も色に溺れたと云ふ次第ではない、この邊の所をお察し下さらば月々の手當がなくとも彼是申す所はあるまい、それに二人の娘は貴下の胤實の子ではないとの事」

「左様にございますれは水汲の五助と申す者の娘にございます」平「さうださうだな、そこでお二人からもいろ〳〵話しもあつたが、今まで育てられた者であるから何とかしたい物と殿様にもこの事を申上げたん〳〵叱責の上、これは金子を焼棄か落山して親子の縁を切つたら宜からうとかうい、ふことよは頗色を変へまして、

「御用人様、このお金は何でございます」平「この金は何んだとはなんだ」「イヤ何でございます」平「だから何だとは何だ、一體何が何だ」「私はこれ程のお金を貰ふ為に二人の娘を育てたわけではございません、行く〳〵は親を取りまして中根の家名を相續させたいと思へばこそ身貧の内で養育いたしました、それを貴下僅な金で親子の縁を切るとはまあのやうな不孝者はございません、假へこのまゝ乞ひをいたしますとも娘の世話にはなりません、それに就て今おとみには逢つて参りましたが、もう一度二人に逢ひまして云つてやりたいことがあります、いゝえお金は要りません、どうぞ逢はして下さいまし」と立上がつた平「判らねえ奴だな、茫をさこだと思つてゐる、川勝丹波守の御ひ内だぞ、さア早く離れ、容らぬとなどとは孫ず「ハイ殿様の思召は誠に有難いことではございますが、娘の申しますことに就ては私も云はねばならぬこともございます」平「さうでもあらうがそんなことを彼是申す親子の間で事ふ様なことになつて」「お言葉ではございますが、縁を切つてくれと申す程の親子でなくは確に遺憾がございませう、云ふだけのことは申さねばなりません」平「さう云はれては困るだからあなたが一生困らぬやうにしたら宜からう、これはお娘御から殿様に申上げて頂いた金子、これを差上げるから資本にして何か小商ひでも初めてはどうか」と出した金五兩、皆は物價は安くとも五兩で一生暮に送るとは出來なあらばこの金は御前へ差戻す、いゝ娘あ離れ、出て行けと申すに」おとよの手を取つて引出して門まで連れてきて、一昨日來いと突き倒したが、おとよは涙を呑んで中坂下へと歸りました、それより困窮の餘り乞ひと成り果浮浪いたしました、此處は戸板一枚で朝の内に千南の商ひをする場所江戸時代魚河岸より他に無い、正午までは鬼ら喧嘩のやう、その内にも生河岸は人出入が多い。

一口噺

× ×

下宿人が食堂に入ると主婦は一寸そこついたが

「此室に來ますと此猫があなたの買ひたてのバタを食べてゐましてネ、是れこんなに——どうも困つた奴ですわネ」

猫と男を交互に見た。一方へは弱く、一方へはやさしく。下宿人はバタから猫、猫から又バタをみて

「何うもけしからん猫だ。只バタを食ふばかりでなく、ナイフで取つた樣に見せておかみさんに卵をきせやうとしやがつたナ」

× ×

●新古家具賣買 落合商店 勉強致しま

中古自動車
二四年式 シャボレー(五人乘) 五百七十五弗
一九年式 ハドソン(七人乘) 九百弗
最新式 リパブリッエクッラック 一噸半積 二千百二十五弗
二噸積 三千百七十五弗
最新式 シャボレーッラク 一噸積 九百四十弗 半噸積 七百五十五弗
呼出し電話 シー九〇四五
宿所 バウエル街三九六 ホテルウォールド内 梅津

和洋雜貨食料品 日用品一切 ポートエレントン(郵便二七) 龜田商店 P. O. Box 27 Port Essington, B. C.

奥村托兒所 兒童は勿論遠隔の地方に御在住の方にて常市に現準なさる子供さん達を御預り致し厳も親切に傳ひたいと存じます世話申上げます御希望の方は御來談下さい 映市東ジャー街七三八 奥村雪子 電話バイランド二四九エル

鳥類 卵 青物 豆腐類 種々御注文に應じます(新築西豆腐店) 映市ゴーア街二一六 宮崎商店 電話シー八八七エル

Japanese Brokerage Co. 332 Powell St. Vaucouver, B. C.

御祝用の蒲鉾 細工物 一式御用命 ニ應ヘ 多少ニカワラズ 御引受ケ致フ

至急破格賣物 ロッキングアウトフィット△九×十ドンキー 一千呎メーンライン△二千呎ボールバイキ 九プロックス△一ガスリンポンプ
其他附屬品一切を只の千弗にて捨賣す 買求め希望者は至急御問合せ下さい 同此外種々のビジネスチャンスあり
バウエル街三九六 奥村事務所 電話シーモア六四六七 住宅バイ三〇六三エル

標商録登 熊板 107. DUNLEVY. AVE. VANCOUVER. B. C. 電話シー.4164.

家傳醫藥 御藥は バウエル街二四九 誠心堂 電話シー四八八四

東京小松 ぢの藥 適効 確實 なんと云つても効能で賣れます
小松ぢの藥 外用一弗二弗 内用一弗 塗用五十仙
パイル塗藥 七十五仙
パーゾ 七十五仙
其他小兒ホーレ、吹出物にヨクキク良藥が御座います
市内は電話にて御申付下さいすぐ御届け致します
地方の方は通信なし下さい早速御郵送致します
郵送料は申し受けません

會席御料理 映市ゴーア街五五 ヤマタキシー 宴會の際は特に勉強いたします
おめし 手輕料理 電話シー四三九八 バウエル街二六四

運送業 若林市藏 映市バウエル街二四九 誠心堂内 電話シーモア四八八四 自宅シー八四三七エル

料理屋飯屋案内(いろは順)

料理 アレキサンダー街三三六 いろは 電話シーモア五三四九エル

料理 アレキサンダー街三三〇 樂々 電話シーモア四八一四

映市バウエル街二二九 千鳥 電話シー二六九九

映市メーン街二三九 音羽亭 電話シーモア八六九五

メーン街二〇六 おすしうどんそば 丼物一切其他品々 やよひ 電話シー二三九六 海野けい子

御料理 れめし 映市バウエル街二四三 丸福亭 電話シーモア六〇九五

日本人男女募集す 理髮業習得 希望者を授業料器具代共六十弗にて必要なる總てを習得します 映市東ヘスティングス街五〇 モーラー、シイステム カレヂ

時計貴金屬寶石類行商 映市東カドバ街一三〇 石神清 電話シーモア八六三六エル

新古家具及金物類 大工道具一切 日本レコード 大正琴三味線 及附屬品一切 直輸入 蓄音機の修繕致します 東カドバ街一三八 竹内家具店 電話シー六〇九一

映市バウエル街四四一 おすし天ぷら丼物一切 林家 電話バイランド一九九

辨當並にめしの御用は 電話シー五七八二 映晴坂市バウエル街三九三 〇一めしや

バウエル街二五〇 なべやきうどん、そば、てんぷら物一切 出前致します 電話シー三五三八 天狗

映市バウエル街二六六 日の丸 電話シー三四三三

會席御料理 東カドバ街四〇〇 梅川 電話バイ一三二七エル

めし、うどん 並にどんぶり 特に鮮魚は御一人前十五仙以上より出前をいたします バウエル街三五〇 (山)丸山かね子 電話シーモア五六七一

手打うどん 同そば すし 仕出し致します バウエル街二四六 ニコ〳〵 新谷三吉郎 電話シーモア三四五五

うどん そば めし 丼物品々 氷水 品々 映市ダンレヴイ街一三一 電話シー三五六一エル おきな屋

卵入り世界一の手打ち ヒメうどんそば 製造所映市ゴーア一二八(二カドヒ) 平山製麺所 電話シー八七六〇

映晴坂市ゴーア街三二九 加奈陀日本人會 The Canadian Japanese Assn. 329 Gore Ave., Vancouver, B. C.

西洋風呂もあります バウエル街二六一平 壽湯 重山英熊

バナマ、麥藁、經木 男女子供用各種 西第二街一五七 友田兄弟製帽所 友田順吉

辯護士 エム・エー・シーブライドン ジャック グランビル街四四五ルーム卅一 電話シーモア二九二八

法律事務並に貸金取立事務一切 通譯動産は無料 通譯人はティ・ウッドリーフ氏

FORD TAXI メーン街二二八 フォード タキシー 電話シー七五五七 石坂、富山

和洋食料品一切 精米業 運送業 買つきも大勉強で致します アレキサンダー街四七四 酒井精米所 電話バイランド四五二

大工道具一切 映市バウエル街二六三 秋山金物店 電話シーモア七五五四

前川石炭運送販賣 映晴坂市バウエル街三四四 電話シーモア二二四〇

三山 かまぼこ製造 卸し小賣 電話シーモア三二六四 映市ゴーア街一二四アレー 124 Gore Ave Rear, Vancouver, B. C.

關根旅館 映市バウエル街三五五 館主 關根なか 電話シーモア三五八九

今度メーン街を閉館して暫時の間は出張致しますから何分御引立を御願ひ申します 有門 東カドバ街七四七 電話バイ八七六エル 寫眞館 スプストン停車場となり 同 支館

T. MAIKAWA 369 Powell St. Vancouver, B. C.

新荷着 ◇江州澤庵 ◇茄子鹽漬 ◇ラッキヨ漬 ◇新茶 ◇横濱澤庵 ◇奈良漬 ◇梅漬 ◇數の子昆布

△新柄ユカタ地 △ビクツク用バスケット △日傘

映市バウエル街二六九 前川商店 電話シーモア参七貳壹

石炭 マキ 映市ゴーア街一三〇 一力亭の下 電話シーモア三九貳貳 當山運送舍 當山、荒木

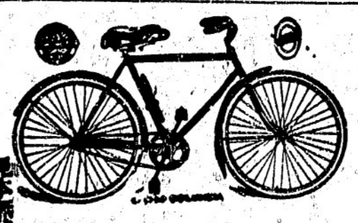

英國製自轉車拾五個限 特價四十弗 附屬品付 右エムパイヤ號は一ケ年間保證附輕くて强い事請合數に限りがありますから早く御注文下さい 現金四十弗月拂四十二弗現金十五弗(毎月十弗拂)
子供用 三十八弗四十弗
大人用 四十五弗五十弗五十五弗六十弗
其外特等 七十七弗
多數御求めの節は特に御相談中古十五弗以上新古取換月拂賣出し
子供二ッ車自轉車、自動車各種
映本新代街星 電話シー八五二〇 ターメー自轉車店

ホテル・ウオールド 内清潔、各室湯水スチームヒーター附 高等旅館 バウエル街三九六 電話シー三七八八 高橋菊助

C. N. S. CO. 337 Gore Ave. Phone Sey. 839 Vancouver, B. C.

人員募集 (映晴坂市ゴーア街三三七) レー・ビー・アール ケットル バーレー 鐵道線 ヤング シップ 働

日加用達會社 シー・ビー・アール 大阪商船 日本郵船 各汽船切符販賣 (電話シーモア八三九)

新種子物着荷 ●日本野菜種一切●當國產野菜種 ●其他美しき花の種子色々荷致しました 映晴坂市バウエル街二〇五 岩本商店 電話シーモア三三九三

和洋食料品一切 並に運送業 映市バウエル街三三八 渡邊商店 電話シーモア三九九一

葬儀一式取扱 設備完全親切丁寧 ナンエンド トムリン 葬儀社 映晴坂市ヘーマー街五三二 電話(書夜)シーモア貳六