大陸日報
TAIRIKU NIPPO
(THE CONTINENTAL DAILY NEWS)
PUBLISHED BY
TAIRIKU NIPPO SHA, LTD.
213 & 218 CORDOVA ST. E.
VANCOUVER, - B. C.
本紙定價（前金）壹ヶ月七拾五仙 六ヶ月貳拾五仙 四弗貳拾五仙 壹ヶ年八弗貳拾五仙
株式會社大陸日報社 發行所
晩香坂市東カドバ街二一五 電話バ五五三三

警戒に軍隊も交つて
異様な議會風景
けふ貴衆兩院共召集されて
國民の重大關心集む

東京一日——議會開會初の第六十九特別議會は貴衆兩院共本日召集されたが戒嚴令下の議會だけに院外の警戒には軍隊も交り異様の議會風景を呈した、此の日貴衆兩院は午前九時本會議を開き豫定の通り平議長の選擧を行つた、貴族院も亦同時刻に會議を開いて都倉議長の選擧を行つた、貴族院は直ちに成立の手續を完了した、斯くて今期議會は未曾有の事件の後を承けて戒嚴令下に於いて當面の難局に開かれた、帝國一致と挙政一新を目標とする廣田内閣に對し議會は新に政界の新陳代謝を加へ且つ非常時局に當面して新しき識の下に起つて政界は今期議會を通じ議會の確保と政黨更生を目指して如何なる程度に聞ひ得るか國民の重大なる關心の焦點となつてゐる

× × ×

貴衆兩院の正副議長は政民両黨の協調より俱定通り議長には民政黨の富田幸次郎（富山）副議長には政友會の岡田忠彦（岡山）両氏が選出され黨を離脱し無所属の手續を執つた

出選の網に懸つて
缺席議員多し
選擧違反で牧容の五一名中
間に合つた者十九名

東京一日——貴衆兩院召集後一日の登院者は貴衆兩院受付の調べに依ると四百廿一名で他の缺席者四十五名は病氣、外遊其の他の理由に依るものであるが大部分は違選の網に懸つたものと見られる、從來なら召集日に出勤して保證書所定の金員を納めたものが今回は漏れたもの五十一名の中釋放されて今日の召集日に間に合つたのは十九名に過ぎなかつた、召集に應じられなかつた主なるものは次の諸氏である

〈民政黨〉十二名＝田中万逸、工藤鐵男、木村小左衛門其他〈政友會〉廿三名＝久原房之助、津雲國利、鳩山一郎、田口義久、存田俊文、中村啓次郎、永田良吉、上原勇作、熊谷直太、松岡俊三、小谷武夫、幸田直正、三井德寿其他〈昭和會〉四名＝岸信介、小川平吉〈無所属〉大衆黨二名＝河野密〈國同〉三名＝安達謙藏、田中榮一、鈴木正吉〈無所属〉三名＝斎藤隆夫其他

けふの定例閣議

一日の定例閣議は午後一時半より首相官邸に開催、全閣僚出席、議題は議會の協賛に入る特別議會で政府の中心となるべき廣田内閣の政黨化方策並に重要法案の上程に關する政府の繁忙打合せ方法に關し決る廿八日の閣議に於て廣田首相より各閣僚に提示される筈の諸項目を中心としてそれぞれ關係各省間に密接な聯絡を圖るべき事を申合せた後十一年度追加豫算一號並に議會提出法律案を附議、決定して二時過ぎ散會した

不穏文書取締案

東京一日——政府は一日の閣議で明廿四日開會に不穏文書を取締りに關する法律案を提出する事を正式決定した

二・二六事件内容
統一的に公表
來る六日貴衆兩院本會議で
公開のまゝ陸相から

東京一日——二・二六事件に依る人心不安を一掃すべく同事件の内容を特別議會で説明すべく其時機方法に關して目下研究中であつたが陸軍側の説明資料其他の腹案が纏つたので寺内陸相は本日の閣議で右

腹案を
説明し之が議會
に於ける説明方法に就いて隔意なき意見の交換を行つた結果來る六日の貴衆兩院本會議に於いて公開のまゝ寺内陸相より積極的に發言を求め説明するに方針を決定、世

族院に於いては同日午前の本會議で廣田首相、有田外相の演説終了後又貴議院に於いては同日午後の本會議に於いて首相、外相、藤相の演説直後になすが説明範圍は大體に於いて事件勃發の動機、經過並びに結果の三段とし併せ陸軍に關する鬱乎たる決意をも披瀝する方針で説明の具體案に關しては五日の閣議で改めて協議決定する事となつたが

全國民
が努めて知らん

としてゐる事件内容が初めて統一的に公表される譯で政府は國民の代表たる議會を通じて一般國民に徹底せしめ以て人心の安定を圖る

滿洲國とドイツの
通商協定成る
日滿獨貿易に一轉機

東京一日——駐日滿洲國大使謝介石氏とドイツ代表キープ無任所公使との間に折衝中の滿獨兩國の通商協定は昨廿日成立、本日滿洲國大使館より正式發表された

本協定により滿洲國よりは大豆の大豆を輸出し、ドイツよりは

べく委員會其他の機會に於いても事件關聯の質疑に對しては許される範圍で應答する方針である

係を昂める事となるべく此の意味から觀ても今回の滿獨通商協定の成立は重大意義が含まれてゐる

田代中將が
支那駐屯軍
司令官に親補

東京一日——支那駐屯軍司令官は五月一日より親補職となつた結果次の如くその異動を決定一日附親補發令された、支那駐屯軍司令官には第十一師團長田代皖一郎中將、第十一師團長には多田駿中將である

◇

支那駐屯軍司令官に親補の田代皖一郎中將は佐賀縣の出身、士官學校第十五期生、明治廿七年歩兵少尉に任官、陸軍大學校を終へ累進して參謀本部支那課長より歩兵第廿八旅團長、支那駐在武官、上海派遣軍參謀長、關東軍憲兵司令官を經て昭和九年八月憲兵司令官、同十年九月第十一師團長となり今日に至つた、日露戰役の功に依り功五級を賜り更に滿洲、上海兩事件の功によつて旭日重光章功三級を賜つた、陸軍部内有數の支那通である

◇…大陸風景

戒嚴令下の特別議會、他の言葉で言へば天下御免の用心棒附添の特別議會、又非常時議會かな

……△……

日比谷に集喰ふ院外團も商奪戰を演じ形となる、院外團もゆつくり出來して可なり

……△……

滿獨通商條約締結で極東に暗雲一つ增へた、但し喜ぶ國は少く嫉妬する國の方が多からう

……△……

エチオピア國の末路近づき敗日中にムソリニ首相自畫公然の强盜が證明される

……△……

歡樂極まりて哀愁あり、百數十隻の軍艦を浮べて威す所なき英國の末路又落日の感深し

機械類其他を輸入するものであるが、同時に日滿獨の貿易調整も目的の一つであり結局に於て日滿獨三國通商上に一聯の脈絡をつけ三國相互にその貿易を增加して行き三國の一般的親善關係を昂める事となるべく此の意味から觀ても今回の滿獨通商協定の成立は重大意義が含まれてゐる

首都の陷落近く
伊國早くも祝賀準備
『エ國は滅びず』と皇帝豪語

ローマ一日——イタリー遠征軍の首都攻略は早や時間の問題と解されるに至つたが、愈首都が陷落すると共にムソリニ首相は全國總動員を斷行し、遠征工作の完了を記念するに決定した、尙ソマリア・アベバ入城を報じてゐる、然し本日發アジス・アベバ電報に依るに、ハイレセラシエ皇帝は首都戒嚴能力ある軍は一日拂曉よりアディス・アベバに入城を開始する見込みで、ローの各新聞紙は首都陷落の號外を用意してゐる

◇

ロンドン本日發電報は確報でないがイタリー軍のアディス・アベバ入城を報じてゐる、然し本日發アジス・アベバ電報に依るに、ハイレセラシエ皇帝は首都戒嚴能力ある全市民を集め明日を期し首都北方に軍を進めイタリー軍進擊を阻まんとする決心を示し、市の秩序を守る巡査の外市民の多くは殆んど避難し市中は人なく恰も無人の都市と化した、昨報の如くハイレセラシエ皇帝は昨日戰線より首都に歸還、最後の一兵に至るまで戰ふとの悲壯な決心を示してゐるが更らに記者に「假令アディス・アベバが陷落しようとも、エチオピア帝國は之が爲め滅亡するものではない、我が軍の首都後退は敗戰に

あらずして、通信、食糧の不足其上伊軍の爲め赤十字社を破壞され衛生機關が全く機能を失ふに至つた結果、やむなく首都より後退するのである」と語り最後まで黑人帝國の爲め戰ふ決意を示してゐる然してエ軍は例のゲリラ戰術を用ひ一旦首都を後退した後六十哩西方高地の森林地帶に集結し逆襲を試みるものと見られてゐる

◇

東京一日——イタリー遠征軍アディス・アベバ入城は目睫に迫つたので杉村駐伊大使は帝國政府の訓令に從ひ卅日イタリー外務省にスポツチ次官を訪問しエチオピア帝國公使館並びに在留邦人の生命、財産に對し愼重な措置を要請した

東京一日——政府は一日の閣議で明廿四日開會に不穏文書取締りに關する法律案を提出する事を正式

吉田大使が出發

東京一日——新駐英吉田大使は本日横濱出帆米國經由英國に向つた

日加貯蓄
◇◇貯蓄預金
◇◇當座預金
◇◇公債賣買
◇◇信託預金
◇日本送金
◇最近締切日
イキチョン 五月二日（土曜）
マツキンレー 五月八日（金曜）
何れの地方へでも無手數料で確實迅速に御取扱ひ致します
日加合同貯蓄會社
晩香坂市エウエル街三九八
電話ダグラス四〇〇
JAPAN AND CANADA TRUST SAVINGS CO.
P.O. Drawer 130 398 Powell Street
Vancouver, B. C.

日本郵船 C. P. R.
アメリカンライン
日本行船切符
C.P. Express Moneyorder
販賣代理店
横濱正金銀行預金送金無手數料取扱
和洋食料雜貨精米
新西院市 西口商店
電話壹壹六壹一壹八八五 自宅九〇九エッキス

Chanteclerc CIGARETTE PAPERS
樂に早く
卷ける事を御希望なら最上との定評あるシャンテクラー・シガレット紙を御使用あれ
必ず御滿足出來ます
シャンテクラー・シガレット紙を御使用あれ
倍大自動式ブック製一包僅か五仙

SUN LIFE OF CANADA
加奈陀サン生命保險會社
朝起キヤ 何時ト見ヘネド 積ム黃金
青年の方は 僅か一日七仙の節約で二十才前後の方は 年一回掛の 壹千弗の 貯蓄保險 が得られます
中年の方は 安い掛金で 御希望の方は 卅五年掛の 養老貯蓄保險に 又は 終身保險に
老年の方は 掛金が割安で 七十五才乃至八十才滿期の 保險に 御加入出來ます
300 E. Cordova St., Vancouver, B.C.
電話ダグラス五五九九 及 四六九七アール
座リモ 積モレバ 山トナル
加奈陀サンの保險を見よ
中野保險
英斷

THE ROYAL BANK OF CANADA
East End Branch
Vancouver, B. C.
當行は勉强して居ります
取引には非常に便宜で殊に地方に在住なさる方では郵文の手紙で諸用を達する事が出來ます
▲預金▼ 總ての銀行取引には當ローヤル銀行と御決めなさる樣お願ひ致します、當行では貴樣に充分滿足を御與へする事が出來ると確信して居ります
▲送金▼ 多數の日本内地銀行と取引して居る當行では日本送金相場を非常に承知の事と存じます、貴樣の御用を日本人事務員を雇用して居りますから日本人の方に在住なさる方では郵文
▽總資産 七千一百萬弗
▽資金及積立金 壹億弗
ローヤル銀行 メーン街及び（スチング街角）

The Yokohama Specie Bank
822 3rd Ave., Seattle
Phone Elli. 3575 P.O. Box 1917
○郷里送金—無手數料ニテ日本内地、滿鮮、其他（迅速且ツ確實ニ送金致シマス
○普通送金—送金手形或ハ電信爲替ハ世界各地向取組
○聞貨定期爲替手形—利息、六ヶ月以上年三分三厘
○米貨定期預金—弊行桑港支店ニ御取次致シマス利息（一ヶ月以上二ヶ月迄 年一分五厘 三ヶ月以上五ヶ月迄 年二分 六ヶ月以上一ヶ年迄 年二分五厘
ニ有之弊店御取次ノ日ヨリ附ケマス
◉資本金 壹億圓
◉積立金 壹億貳千九百拾五萬圓
横濱正金銀行
シアトル支店

THE SUMITOMO BANK OF SEATTLE
802 3rd Ave., Seattle, Wash.
日本向送金手形、郷里送金は左記のローヤル銀行支店にて御取次致しますから精々御利用下さい
晩香坂イーストエンド、ステプストン、ニユウエストミンスター、マーポール、ラドナーカム、バランド、ヴイクトリア等
シアトル住友銀行
弗定期預金 六ヶ月以上年二分五厘
弗特別定期（十年書替不要）年二分五厘
弗貯蓄預金 年二分三厘
弗月掛貯金 年二分五厘
小切手勘定 無利息
米金預金
日本向定期爲替手形 六ヶ月以上年三分三厘

生命保險付貯蓄預金
年四分五厘配當保證
一日廿六仙宛の貯金で十ヶ年目滿期△其他種々な貯蓄計畫や毎月の預入高に就ては左記へ御問合せ下さい
晩市シーモア街五二五 電話シーモア六一八八
ヨークシャー貯蓄貸附組合
日本人部總代理 平松儀作
預金者死亡の時は直に千弗を支拂ひます
千弗

時代小說

道麿とお栗

（三）

別天女

お栗は、自分の家が遠なのかしらと思つたりしながら、奥の母へ道麿の來た事を知らせて歸つて來ると、

「栗、栗の木は何處か故へてくれないか」

と立上つたので、お栗は緣からドりると庭下駄を穿いて、栗の木のある少し高地になつてゐる裏の方へ導いて行つた。

栗の大木には、幾つも〳〵イガ栗が割れて、その中から艷々しい大栗が、生々とのぞいてゐるのを見ると、道麿は興深さうに見上げた。

ふくりは、一寸の猶予の間に落ちてゐるイガ栗を拾つて、栗を出したり、栗を拾つたり暫しの間つてゐると、道麿も羽織を脱いで同じさうに栗を拾つて、その中へ入れはじめた。

ふくりは一人夢中になつて、栗を拾つてゐたが、ふと氣がついて道麿の方を見ると、眞から樂しさうに栗を集めてゐた。

さらかと音へば、冷やかなガの道麿が、今日の樣に何の衒はりもなく、興味深くにしてゐるのをふくりは初めて見た。

イガ栗は大概拾つてしまつたので、ふくりは汗ばんだ手を袂でつと拭きつゝ、三両人が手をつないでもやつと廻れ、相な太い栗の木にしなだれかゝつて休んでゐると、栗の入つてゐる落葉の眞中を木の股へ引つ掛けると、ふくりと並んで米によつかゝりながら道麿は、何ともつかない微笑を洩らした。

◆　◆　◆

懐から手を出して、顎を撫でながら貝介は何處からか、ぐらりと裏の花畑へ現れた。

イ朝ゆつくり朝つたらしい顔がすつきりと青かつた。

時々、ニヤリとしながら懐手の儘ぶら〳〵と進むともなしに歩いてゐたが——

遠く栗の木へ、ふくりと一緒らしい、きりつと綺麗な武家を見ると、貝介が客たかの樣に、ピクリと動かして、懐手がピクッと胸脇へ下つてしまつた。

ふくりと誰かゞ一緒にゐると貝介も貝介を驚かしたに違ひないけれど、もつと〳〵別のことだつた。

道麿が、京都に影の樣に現れたのが二月前ばかり。そして水落氣の樣に消えたのも、つい先頃である。

貝介は、道麿を京都で狙ひ始めて、その目的を果さず、道麿が京に居なくなつたのを知るや、すぐ江戸へ後を追つて、ふくりの家へ泊つたのである。

貝介は、さきさの幕末的氣の中に、どつちともつかない位置であつたが、ある機會で佐幕に今は加担してゐた。貝介には、横浜港の論なんか大して問題でなかつた。たゞ食はして貰つて、にかく腹をふるつて、血腥い雰圍氣をむさぼり、艶麗にあはれゝは、それで滿足だつたのである。

道麿は、やはり薩の最の人物であるが故に、表立つて人々に知られてゐないが、同じ薩の重立つた人との關係は、決して輕々しいものではなかつた。

その實力手腕は、後の明治に重鎮とされた、或る公より、上の段であると承認されてゐた程であるから、道麿の暗々の役が如何に重大であるか、又その眼の動靜を動かしてゐるかが分るのである。その代り反對派に於ては厄介なる人物であつた事は言ふまでもないし道麿も自从に身をさらされる場合が多かつた事はあたりまへであつた。

道麿が白樺の公卿の次男である事を知る人は僅して少いし、道麿は、敵味方には別の名で知られゐたので、白樺の公卿家け彼には良い聽家であつた。

貝介は厄介な影の人物を目の邊見て、夢現の樣な氣がした。

これこそ天から降つた機會でなくて何であらう。

貝介は、カーッと血が沸ると思つた刹那、武者振ひをブルッとすると、タァーッと走りざま烈しい氣合で、道麿の横から白刃を振下ろした。興奮と言滅法無我夢中の貝介の勢をくらつて、栗の木の邊りの空氣はピーンと張つて嵐の伊吹となつた。（續）

コント

根株

（二）

内田一作

「幸男！　お前はどうして彼のスタンプあつた方がいゝんだね？」

バッダアの箱を小脇に抱へて、スタンプの傍を離れしな、ついて來る弟へ三兵はそう云ひつゝ、——こいつ、今年も功たずかつたのか。そんな心地で夕暮れの西空を浴びて黒々と光つてゐるスタンプを見かへつたりした。

「……いまにロビンが來たりカラスがどまつたりするもの、それにしばらく、ためらつてゐた後、そんなことを云ふ弟が可憐に思へたのか、三兵は、

「……カラスはよかつたね。でもカラスやロビンは毒をつゝいてしやうがないぢやないか」

と、微笑んで、

「それから、まだ何かあるのか」

と、促すと、弟は滅多にない兄の上氣嫌につられて、

「うゝ、あるよ。兄さんと小夜子姉さんとミーと遊んだ所だもの」

と、云つてしまつた。そして云つてしまつてから、憤られはしまひかと云ふ豫感に、小さな心臓がどきゝ〳〵し始めたが、兄の三兵は「幸男は今でも小夜子姉さんが好きなのか？」

と、云つたのち、バッダアの箱を持つて家に歸るやうに命じたまゝ、弟とは反對の、クリアランチの方へゆつくりと歩んで行つた。

幸男は、兄の後姿を見守りつゝいまの兄の間に對してどう答へたものか、考へてみたが、はつきりしなかつた。

（つゞく）

「米は米屋」
▲ハクマイ印　百斤入
▲マル特印　同
▲防長白米　同

東（スチングス街六四九
電話ハイランド八八九エル
現金で安く買へる店

視力檢定
眼鏡調製
（スチングス街記念塔前）

只だ一度御試用下さい
スウ井ートキャポラルは
清鮮なヴァジニアシガレットの芳香を持つて居ります、御自身で巻きになれば煙草に就ての新たな喜びを得られます
直ぐ一袋御試用あれ
シャンサクラー又はジョージ
シガレット紙を御使ひ下さい

SWEET CAPORAL
Cigarette Tobacco
Imperial Tobacco Company of Canada, Ltd.

N.Y.K.
1404-4th Ave., Seattle, Wn.
郵船案内
◎横濱行三等片道　六〇弗　神戸行六二弗
日本郵船會社シアトル支店

郵船名	入港	出帆
日枝丸		五月二日
平安丸	五月九日	五月廿三日
氷川丸	六月一日	六月十三日
日枝丸	六月十五日	六月廿七日
平安丸	六月廿九日	七月十一日

代理店　晩市　B. W. Greer & Son Ltd.
　　市美　Great Northern Railway

Monarch Life Assurance Co.
一、非常の場合家族を救援
一、壯年時に事業の援助
一、子弟の教育完成
一、老後のハッピーライフ
當社を御利用下さい
モナーク生命保險會社
支社　晩香坡市ローデンヤスビルデング丙八〇一＝九
日本人部代理　後藤金平
電話事務所　シーモア四七四一
自宅　ハイランド七七〇ワイ

VANCOUVER PACIFIC PAPER CO. LTD.
紙の御用は當會社へ
包紙、紙袋、色紙、油紙、トイレットペーパー、其他ペーパー類一切
ククリ糸、カザリ糸、文房具色々卸賣
ワター街一六〇
晩香坡パシフィック・ペーパー會社
日本人部代理　堀壽次郎
電話　本社　ツリニチー六二二一
自宅　シーモア五三四一エキス

◉電話番號變更
各位の御愛顧に依り弊店も日と共に多忙となり一つの電話では不便を感じて參りましたので五月一日より變更して
シーモア　五二一八
五二一九
晩市パウエル街三六九
良品廉價の
前川商店
電話シー五二一八…五二一九

高等　南京料理
日本人諸君の御來店を歡迎仕候
晩香坡市パウエル街二五二
新北京
電話シー五七七四　同三五一七

世評の高き
グッドイアータイヤ
其外自轉車附屬品一切大勉强で御用命に應じます
邦人唯一のグッドイアータイヤ
特約代理店
晩市アレキサンダー街ゴーア街角
日本オート
電話　ダグラス　二八九九

▲鶴龜印白味噌飛切特等特約一手販賣
晩香坡市パウエル街三三七
蛭崎商店
電話ドグラス九九一

▲ラヂオ修繕▼
如何なるラヂオにても丁寧に責任を以て修繕いたします
▼チューブは無料にて試驗いたします
晩市パウエル街二一三
速水繁雄

コール及マキ各種
速水商店
晩香坡市パウエル街二一三　電話シーモア四壹貳壹
住宅　ハイランド一八〇六

自轉車はターメー
運動具各種　自轉車
子供用車類一切
總て大勉强に
晩市メーン街壹壹貳
電話ダグラス五五五九
ターメー自轉車店　松居善雄

ビーシー魚店
晩香坡市パウエル街二五三
電話ダグ二七八八　夜間シー三五三八

AMERICAN MAIL LINE AND DOLLAR STEAMSHIP LINES
アメリカンメイル・ダラー汽船會社
日本人三等片道五五弗
船名　マッキンレー　ゲランド　ゼファーソン
ライナース　プレシデント
出帆日　五月九日　五月廿三日　六月六日
美府行ラクッ料理人及給仕がみます　美港着地より本船行タキシー及荷物運搬等無料
晩市を出發すれば間に合ひます　出帆日（午前十時半）
詳細は左記へ
電話シー九五二八×　日本人船客係　高橋保一
パウエル街三九六（ホテルウォールド一〇五番）
（不在中はシーモア三七八八）

ビルダーサプライ
各種ランバー、シングル、ドアークインド、オール、セメント其他建築材料一切最も安價にて販賣いたします
尚住宅、鶏小屋、バーン等の請負を專門として居ります
電話或は郵便にて御通知下されば遠近に拘らず早速セールスマン出張の上見積値段運搬其他万般御相談に應じます
ビーシー州ポート・ヘネーブランク・タウンラインロード角
電話（ヤード　ネー七九）（ミル　ネー一三五）（自宅　ネー六八）
ファンリッヂ製材會社
瀧本與次郎

造船者各位
極上杉材、精選松材キール及厚板
空氣乾燥板、松又はクリポソート
卸値販賣
建築用材シングル、砂、砂利、セメント等
電話下されれば販賣部員早速訪問いたします
沿岸何れの地にも送荷いたします
Lulu Island Lumber Co. R.R.No.1 Eburne, B.C.
（電話マーポール八二四）支配人　バスウエル
販賣部主任　長野才松
イーバン郵函三三電話架設中

皆樣の名畑運送社
ゴーア街貳貳貳
薪石炭販賣
電話シーモア一〇八九
宮本

ペーント釣道具
其他金物類一切大勉强
ビーシー金物店
晩市メーン街二〇八
電話ダグラス五五三六

巨船
カナダ號　ジャパン號　排水噸三九〇〇〇　總噸數二六〇〇〇
エシア號　同　三二三〇〇　同　二二五〇〇
ロシヤ號　同　二五二〇〇　同　一六八〇〇
同　二五二〇〇　同　一六八〇〇

CANADIAN PACIFIC STEAMSHIPS LIMITED

記錄的快速力
安全
何れも太平洋上の巨船として居ります
世界の上を走る樣なれども本社船へ乘つて初めて知る事實です
少し位の時化（シケ）では動かぬ人ビクとも致しません
子供の旅行に特に安全です

出帆表
×カナダ五月二日
ロシア五月十六日
×ジャパン五月三十日
エシア六月十日
×は、ホノルル寄港

便利
三等の待遇は特に注意して居ります
船室は各船共最上の場所を選び清潔ですし最愛はスプリング附マットレスです
日本食の用意があります
各船共日本人が乘組んでをります
沙市より同賃金で連絡切符差上ます
今回特に日本人コック二名を乘船致させました、日本人のお客樣には純日本食を差上ます

……詳細は下記へ御問合願ひます……
加奈陀太平洋汽船會社
J. J. FORSTER
Steamship General Passenger Agent
Vancouver, B. C.
SETO MORE
Pacific Passenger Agent
CANADIAN PACIFIC (Ocean Traffic)

花と雪・春の不連續線（2）

凄感（スリル）と近代調（エスプリ）

春の開幕者＝中山ショウに躍る女性・女性の顔

春だ！「都會」は春なのである。すでに「北」も淡雪ふんでるのである。

都大路に「寒波銅行」をつゞけてゐた「冬の春」ではあったが四月のこゝ迄きくと同時に、銅行から、行へと、センセン暖くなる急ピッチでやつてきたのである。

さア、では「春の笑顔」を、都會の街の中に、都會人のうへにさがしに行して、静かに、時やかに、爽快な大股で、散歩してもらふとしよう。

×　×

こゝは東京市外中山の競馬場。

開設競馬の春のトップをきるこの競馬は、どうも冬はさや春の間しの開幕者であり、都の春はこゝに始まる。

寒風に松林がつゞき、そのひかふる三月廿八日の初日の入場者は殿下賞に一萬六千二百六十人。

「もうだい、エミリーが追つてる」

「ユートピア、ユートピア。」

「アッ、シロウハクどクレッセントがせつてる。」

「ナニッ。」

「ユートピア萬歳！」

一瞬の興奮は終つて、悲喜こもごもの顔、顔、顔。

この顔―「春の中山」に集まる顔のなかに、異色が現れたのである。それは、女性の顔がゼンゼンふえたことである。昨年の秋までは全體の二割ぐらゐであったものが、この春になつてみると約一割も増加して、三割は女性といふことができるのだ。

いや、もつといちじるしい新しい傾向―それは、女性クアンの服裝が、金體としてみる派手になつたことだ。今春の流行の妍を競つてゐることだ。しやれたスポーツアンサンブルをきてゐるかと思ふと、すくなくとも五千圓はくだらない高價な毛皮のオーバーだ。まるでそれは「春の流行ショウ」をみるかのやうだ。「流行は競馬場から」の時代が、やうやくわが國にもやつてきたのである。

うつくしい點景のなかに、矢君田村道奕とテヴェックの入江たか子さん…。

「たゞ、わけもなく好きでまゐつてをります。いゝね、馬券も買ひますが、そればかりが目的ではございません。それよりもこの、空氣のいゝこと、日光をあびられること。競馬は性んどうに健康によろしうございますわ。それから、新しい流行を知るうへにも、よい參考になりますわ…」

たか子さんはかういつて美しくゑゝんだ。「春の春」は競馬場に―。「流行の春」は競馬場から―。競馬場は都會の春の開幕者である。

〔寫眞は流行の粧を盡した豪奢な毛皮をきたマダムと、競馬場の春を樂しむ入江たか子さんと田村道奕君〕

お腹が鳴るのは小腸の悪い時

◇―手當ての方法は―◇

お腹が鳴るといふ經驗は多少に拘らずあるものと思ふ。

これは、一般には腸の内容物が水樣であつて、それが腸を通過するとき腸に出て來る音で、主として小腸の異常のときに起る症狀です

……かう……　いふ場合はないでせうか。

腸の酸性が過つてる場合と、腸液の過つてる場合の二通りがあります、酸性が過つて腸鳴する時は、便はお腹のやうに、或はもつと水つぽく、淡い黄色で泡が澤山含まれ、酸性反應を呈し、お腹はやゝ膨れて、澤山のガスが出ます、このガスは酸つぱいやうな臭氣をはらすものもあり、この時はガスはインドールやスカトールのやうな臭氣です、もちろん腹がゴロゴロ鳴る不快感が起り、仕事をする氣持ちがなくなつて能率が減り、食慾もなくなります

……また……　腹性の消化不良の場合は便は液狀で、黒ずんだ暗色をしてをり、アルカリ性反應を呈します、この時もガスはインドールやスカトールのやうな臭氣です、もちろん腹がゴロゴロ鳴る不快感が起り、仕事をする氣持ちがなくなつて能率が減り、食慾もなくなります

……手當……　は合水炭素に富むものは、ザッツイモ、ヤヤベッ、ダイコン、ジャガイモ等の纖維素の多い合水炭素の食物をさけて、重湯とか葛湯等のよくとなれたものは、二―三日間を絶食して饑餓療法をやる、薄茶はよいがコーヒー、紅茶等の刺戟性の飲み物は、腸の分泌を刺戟するのでよくありません、なほ二つのものが一緒に來た場合ですがこれには饑餓療法を必ず行ひそして徐々に粥食に移し合水炭素にも飼かず、そして消化のよいものを少量づゝ與へるやうにして行くとよい（日本大學病院青山光二氏談）

◇笑話◇

竹筆商「私の店では、古い品程安い價に買ひとります」と、いへば、魚屋「旦那、私の魚は大へん古いから、高く買つて下さい」

竹筆商「うへッ！」

化しやすい狀態に調理した肉たとへば肉スープ、よく煮た肉、燒いた肉、輕い魚、鶏卵などを與へるのはよい

……つぎ……　に蛋白質の腐敗によつて起つたものは、二―三日

あぶら手やあぶら足に

療法はないか

あぶら足、あぶら手といつていはゆる手足にあぶらが多くて困るといひますが、これは實はあぶらではなく汗なのです、このやうに汗がある局所に限り除分に分泌する場合を、醫學上局所性多汗症といつてゐます

◇

その原因は汗の分泌をつかさどる補物神經の異狀によるものであつて、多くは素質によるものですから、適確な療法のないのがあぶら足、あぶら手の方に遺憾のことと思ひます、しかしたとへば塗布藥を用ひるとか、レントゲンをかけるとか、神經を鎮めるような藥を用ひますが、これとて一時的に汗の分泌を制限するだけの方法で根本的の療法ではありません。この際なほ常に手足を洗ふなり、入浴するなりして手足を綺麗にしなければなりません、ジメ〳〵してゐると不潔になりやすく、殊に黴の寄生を招くやうなことがよくあり、その結果「ミヅムシ」などにかゝりやすいものです

◇

さて一時的の療法ではありますが、塗布藥としては五パーセントのホルマリン・アルコールの塗布タンノホルム末の撒布などがよろしい（醫學博士中村徹郎氏談）

五月大形大賣出

大特價　勇ましい武者人形種々到着致しました、大特價で御願致しますから何卒品揃の内に御來店願ひます

バウエル街三六九　電話ダグラス九八一
良品廉價の
前川商店

幟臺	尺五	一、四五〇
同	尺八	一、六五〇
同	五本立	二、〇〇〇
同	七本立	一、〇〇〇
軍扇		四〇〇
陣道具		八〇〇
同		一、〇〇〇
金箔鷹		六〇〇
金カブト		二、〇〇〇
具足		三、〇〇〇
同	八寸	九〇〇
角臺	尺七	八〇〇
同	尺二	七〇〇
若武者	一人立	八〇〇
兒島	同	八〇〇
桃太郎	同	八〇〇
辨慶	同	八〇〇
大田慶	同	八〇〇
本將	同	八〇〇
加藤	同	八〇〇
牛若	同	八〇〇
大將	二人立	四〇〇
加藤	同	四〇〇
新田	同	四〇〇
義經	三人立	五〇〇
馬乘	同	五〇〇
公將	同	五〇〇
與市	同	五〇〇
馬乘	同	六〇〇
本田代中	同	六〇〇
馬乘	同	六〇〇
加藤	同	六〇〇
馬乘	同	六〇〇
大將	同	六〇〇
藤公	同	六〇〇
馬乘	同	六〇〇
加大	二人立	三五〇
藤將	同	三五〇
馬乘	同	三五〇
寶付	同	三五〇
桃太郎	同	四五〇
鬼フミ	同	四五〇
虎突	同	四五〇
加藤	同	四五〇
桃太郎	同	四五〇
本神	同	四〇〇
田后	同	四〇〇
供武	同	四〇〇
付内	同	四〇〇
鯉	一丈八尺	九〇〇
布	同	九〇〇
同	同	九〇〇
白	同	九〇〇
栗毛	同	一、二〇〇
馬	同	一、二〇〇
寶	同	一、三〇〇
三	同	一、三〇〇
同	五寸	一、三〇〇
鯉釣	同	一、三〇〇
太郎	同	一、三〇〇
金	同	一、三〇〇
太郎	同	一、三〇〇
鯉	同	一、三〇〇
十俵入	同	一、三〇〇
熊投	同	一、三〇〇
鎧持	同	一、三〇〇
鯉投	同	一、三〇〇
桃太郎	同	一、三〇〇
熊フミ	同	一、三〇〇
力石ウサギ	同	一、三〇〇
鬼ケ金太郎	同	一、三〇〇
鯉釣	同	一、三〇〇
餅ツキ	同	一、三〇〇
虎突	同	一、三〇〇
鎧桃太郎	同	一、三〇〇

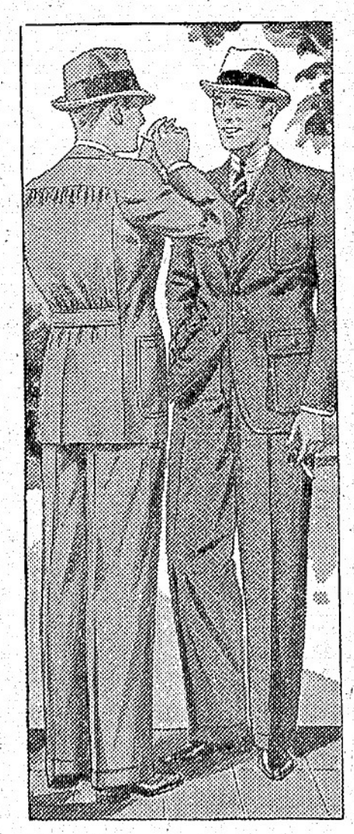

皆様の春着は弊店に

新スポート型スーツ

シエットランドウール
ウオーステッド
輕快なフランネル等
新型プリテッドバック
シアードバック
スケルトンライニング

御好みのサイズ及び色合を多種類揃へて居ります

十五弗　十六弗五十仙
廿二弗五十仙　二十五弗
廿七弗五十仙

特製ブルーサーヂ洋服

英國製厚手サーヂ地
色のサメヌ事保證附　特別入念仕立

THE HUB LTD

東へステングス街四五―四七
ハブ男物專門店

此廣告を切抜き御持參の方には洋服一着毎に一弗宛特別割引を致します

バウエル街參參參
前川魚肉店
電話ドグ三八七
同三八六
住宅ドグ四七八七アール

こまぼか
製造販賣

上最
薪炭

電話ハイ一三八三
バウエル街一二七五
タイー薪炭商會

和洋雜貨食料品
東洋商業會社
P.O. Box 46, Port Essington, B.C.
主任大橋松次郎

組用
柳板
御希望のサイズを安價にて御求めに應じます
其他板各種
パウエル
薪炭會社
製材部
バウエル街一三五五
電話ハイ四五六七
四五六八
夜間ハイ一四四四アール

4X
御購めあれ
プレードとケーキ
本當に美味しくて一番良いとの定評を得て居ります
尚製造所は常に皆樣の新聞社を支援して居ります
晩香坡
ツイクトリア
ナ、イモ
ユー・ウエストミンスター
カナデアン
ベーカリー商會

八十歳の日會長 第二世の爲め駈廻る

アメリカの二世たちよ歸れと 各海外協會など訪問

東京一日――在米日本人會長塚本松之助翁が八十歳の老軀を提げて昨日午後六時九分の入神戸で開催された在米日本人保護團體聯絡協議會「太平會」で次の如き挨拶をなした

◇

松之助翁は千葉縣香取郡の出身、明治廿年福澤諭吉翁の薫陶を受け那州の日本人開拓途上に立ち北米農業開拓に志して渡米、此の地に在つた日の昔ひを消びながらよく後進者の爲めに安住の地を求ひ取つた人で在米日本人の爲め最深の努力を續けてゐるが、滿洲事變を契機として東洋の一角に新天地を求ひ起した滿洲の空に輝かれてハリイ矢ぐむ世萬の移住民は後續として渡航するし、又米國の市民權を行ふる第二世達も滿洲の優れた教育設備を慕つて來朝したなゝ、明日地を放棄して歸らない狀態を變革し後に殘つてゐる移民の團結を捨つて去る三月八日明治神宮、京都區廳居住の親戚、當時各方面を廻つて來國に開拓の權利を持つ二世達に「アメリカ廿人日翁は知友同人會日米商會局長木下宗內氏宅、門日本航空輸送會社、貿易業、松山外務參與官の歸民族議員、松山外務參與官の歸民に囲まれながら次の如く語つた

「アメリカは現在農業勞働者の根源となる廿萬人の獨立、メキシコ人の急激な歸國で働き手がないのである、若し硬ふとしても銀の高いイタリー勞働者で一般農地は大朝りだ、其の時に當つて日本人は市民權のない老人は固より米人として公民權の出來る二世までが相次いで母國に歸り折角開拓した土地を放棄するのは國家的にも遺憾である、今後日本人は徹底で忍耐強い性格を發揮して土地に喰ひつかなければならぬ、第二世の教育問題は日下在米日本人が種々の施設を考行つてゐるから心配は少しもない」

◇

尚同翁は五月二、三日から移民の日身地和歌山、廣島、福岡、熊本、鹿兒島、海外協會を訪問し働き手の募集、大使館を代表して七月歸來する筈

支那人の參政拒絕 本間事件からか

最近當地英字紙上の報道 原因は別だとの噂

最近の當地英字紙上に、當地察の通譯をなやつてゐた支那人草分け金有の事を紹介して居り、そのうち同人の參政權興失については本間事件の結果か顯著したのだ、次の風に書いてゐる、即ち英字紙には

金有氏は一八九〇年代に最初の選擧投票を行ひ次れ以來すつと數年か續けてゐたが東洋人參政權問題に關する爭論がおつて中止された、其後一九〇二年頃に起つた時事投票（本間事件）が投票者人名簿に同人の氏名を記入せんとする試驗を爲し是絕された、最初本間氏は問題をビーシー州スーブリム・コートに持ち出して勝訴、この判決に對してオクリ大審院に上告されたが此處でも本間氏側の勝となり遂に事件は英國枢密院まで行つて負けた、それ以來東洋人は參政權がなくなつた云々

なお別な時によると支那人の參政權拒絕は或る年ゾロック投票をやつた爲めだと云ふ話がある

ビーシー漁者態度不變

ビーシー州漁業組合は五月十日ベリンガムで臨時總會を開催し、一九三〇年の條約を破棄する事はよくなくソンントン州漁者も協調的に此の條約を支持して初めて魚保存の實績を擧げ得る、無條約を出すのもドウかと思ふと云つてゐる、土曜日新西院で漁者會合するが代表を米國に送るか疑問

日支の籠球戰

東京一日――北支大學籠球チームの東都に於ける最後の試合對明大籠球戰は一日午後三時から明大コートで擧行されたが結局廿七對廿一のスコアで明大の勝となつた、これで北支チームの來征成績は四戰一勝三敗となつた

五十年祭に女優を招待

ハリウッドへ出す

晩香坡五十年祭を賑やかなものにする爲め委員會ではハリウッドの映畫女優に對して招待を發したらしい、なかでも女優ババラ・スタンウィック嬢を通じて各方面に招待が行つたらしく若し大挙して來るとなると晩香坡は大變な騷ぎだ

ビミリッヂの加奈陀記念塔

總費百卅万弗

フランスの激戰地ビミリッヂに建つ加奈陀軍記念塔の總費は百二十九萬弗と本日オタワ國防大臣が議會で發表した

魚を食へと

カナダ政府が二十万弗支出

漁業國のくせにカナダ人は魚の食ひ道を知らぬ、だから魚を食ひなさいと其の價値を宣傳すると共に海外への宣傳を兼ね新聞廣告や其他にカナダ政府は二十萬弗を支出する、廣告なくして人は知り得ぬと云ふのだ、外に漁者扶助費として三十萬弗を支出する

レヂオ使用代十七万弗

加奈陀レヂオ・コンミッションでの發表によると昨年の總選擧を中心に各候補者がレヂオ放送に使つた代金は合せて十七萬五千弗に上つたとある

コロンビア河の鮭漁開始さる

コロンビア河鮭漁は本日から開始された、數年振りで魚價は議なく漁者は出漁と傳ふ

メーデー記念演說會

明夜八時から民衆ホール

キャンブミル勞働組合では明土曜日午後八時から民衆ホールに於てメーデー記念の演說會を開催するがプログラムは次のやうで飛入りを歡迎する

◇

アトル着の際には司令官吉田善吾中將、角田（艦長）、中村（八雲）兩艦長等は恒例によりバンクーバーを訪れることであらう。

◇

之れより先き、練習艦隊は、朝鮮、支那、滿洲を訪れた。即ち四月五日夜に仁川着、七日大連に行つた、その間途中相當の濃霧に遭つたが、これは却て候補生の實地教育に好都合であつたと吉田司令官は語つてゐる。大連から候補生等は司令官につれられて、新京を訪問、司令官等が滿洲國皇帝陛下に拜謁後、國都新京を初め、撫順、奉天など各地を視察し、十二日旅順に到り、十海を經て、佐世保、呉、伊勢灣に寄港し、五月九日横須賀到着、一ケ月準備の上シアトルに向ふのである。

◇

シアトルを發してからの豫定は南下してサンフランシスコ、ロサンゼルス、パナマを經て北米東海岸ハバナに北航し、そこから更に北航してワシントンに向ひ、アナポリスの兵學校を見學して、ニューヨークを訪問、司地から引返して再びパナマ港に歸航、それからメキシコ、ホノルル、サイパン等を視察して十一月六日に横須賀に歸り、こゝに本年の練習航海を完了する豫定だと吉田司令官は語つてゐる。

◇

到るところ官民の歡迎盛んに候補生一同は何れも現下の非常時同を深く認識して、自分達の職務に專心努力してゐるから俺も心強い」と之れも吉田司令官の明朗な述懷、北米訪問に於てもいろ〳〵朗かに雄々しい足跡をつくつて歸るであらう。そしてそれはまた必ずや米國民に、在米同胞に、よき印象と、親愛の情とを齎すであらうと思ふ。そして夫れ等の感情の壯なるところ、太平洋の波は和やかさを加ふべき筈である。

失業青壯年の勞働訓練道場

日本でも愈々設置

東京通信――これまで東京ラジオ放送局では最近の情勢を轉機として來た內務省社會局長官以下首腦部は社會局が提唱する「勞働訓練道場」の施設で、十五日午前社會局に六大都市所在地の各府縣社會課長ならびに福岡縣を加へて失業者更生訓練施設協議會を開き次の通り決定した

◇

（一）名稱は「勞働訓練道場」とし、訓練は經驗上もつとも効果の多い團服を採用し道場内には一定服を給與する

（二）訓練內容は訓練、日本義勇團訓練、生活相談その他更生に必要な教化訓練もあはせ行ふ

（三）施行區域は差當り原則として六大都市所在府縣ならびに福岡縣とし、彼訓練者資格は失業青壯年で生活困難なるものより一定の條件のもとに詮衡する

（四）道場專任職員は訓練場に寄宿し被訓練者と寢食をともに居常指導訓練にあたるものだから選任については慎重を期し、採用後は東京護國寺で一週間日本主義勞働精神の實地講習を行ふ

（五）道場入所者は各府縣が就職を斡旋しまたは生業資金を貸與して自然職業につかせる

野球だより

今明日の試合

◇今晩八時半からアスレチック球場ではアローとユーデーエルが試合する、ユーデーエル軍は今朝まだ二敗連續である

◇明日午後五時十五分バウエル球場では朝日一軍とエーキュー軍の初顔合せ試合があるが朝日は菅を投手に送るらしい、エーキュー軍はエスプレンかデビス、なほ投手團にはインクスターやマクドナルドが控へてゐる

米國を訪れる……練習艦隊のこと

四月十八日　東京支社　礁波生

輕快な外出着はパトリシアで……

明土曜日は第一サタデーとして弊店の超特價奉仕デーのコスト・セールで御座います、先月の賣出しは異口同音全く安いこの好評を得て居ります

是非一度御來店を願上げます

特價品

シルクストキング　四十九仙より
シルクドレス　一弗四十九仙より
ハウスドレス　四十九仙より
シルクブラウス　一弗より
毛物スカート　九十五仙より

其他子供ドレス、アンダー物

東ヘステングス街三六九　パトリシア商會

シー・エヌ旅館莫大な損害

既に大變化金を投じてゐる當地シー・エヌ旅館は來年とかに開館するといふ噂もあつたが却々ドウして全然見當がつかず同事業の爲の失損莫大と云はれてゐる

△司會者佐久本盛矩△參政權問題と勞働組合（並に木材產業勞働者の動き）梅月高市△題未定　龜岡德衛、益田德平、高江洲かをる△求じれば必ず得られる、兵頭英一

なほ日曜日午後七時からは新西院地方支部がタウンの語學校に於て同樣演說會を開催する事になつてゐる由

マグロ漁の爭議

太平洋濱岸マグロ漁の本場ロサンゼルス方面では過去十日間に亘り漁者が一噸十弗値上要求でストライキ中だつたが昨日一噸五弗値上げで手打となり出漁した由

◇遺失物◇

東カドバ街七二九番我惣彌氏は金在中の墓口を拾ひ保管中、紛失者は同氏まで

G.M.C. TRUCKS

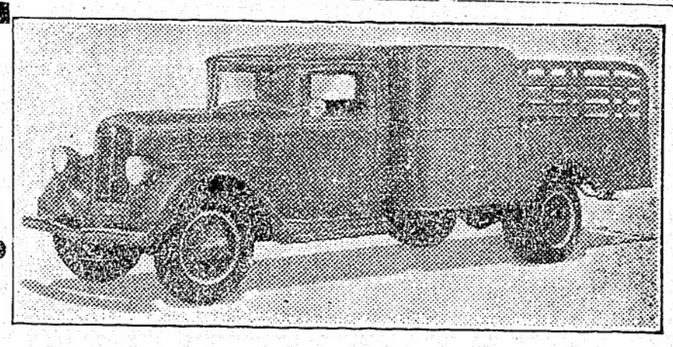

世界的に有名な此ツラックの半噸積の輕量車から連結車式重量車迄御望みのサイズが得られます

又種々な違つた用途に適するやう製作された車体も多種類ありまして何れも新しい七パーセントデーエムエーシー、カナデアンプランに依る低額な月賦拂にて販賣して居ります

日本人の運搬車使用者諸君に

新一九三六年式デーエムシー運搬車特に半噸積み輕量車の御一覽をお勸めします

最も廉價な運搬車中有名なデーエムシーの優秀點と特質を全部保有し運轉の經濟を保證されてる最優秀車です

GENERAL MOTORS GMC TRUCK

バラード街六一五角　ダンズミユア街

ボウエル　マクドナルド自動車商會

日本行各汽船切符取扱

日本郵船、シービーアール、アメリカンライン

▲再渡航證明、移民官手續、妻子及使用人呼寄手續
▲出生、死亡、婚姻等屆書、加奈陀政府出生屆手續
▲醫化證にて當國旅券下附及妻子呼寄手續、其他一般代理

晩香坡市バウエル街二三五
電話　ドグラス　三九四
住宅ハイ二二〇七アール

中山義一事務所

ペンション保險

六十歳に達したるとき
毎月　五十弗宛　一生の間
現金　七千二百六十弗　一時拂ひ
不幸六十歳未滿にて死亡の場合
保險金　五千弗
委細御照會次第御知らせします

マニュファクチャラース生命保險

晩市ゴーア街二〇三電話ダグ二八三
日本人部代理　信夫事務所

日本行汽船切符直接販賣

晩香坡市東カドバ街二六一（警察署前）
移民官手續、妻子及使用人呼寄手續、出生、死亡、婚姻等屆書、諸願屆代書、一般代理業

竹內事務所

竹內　藤吉
電話シー一二三四　自宅ハイ二九一三エル

◇今回日本から新しい藥、化粧品澤山着荷

ネオトギ　一、五〇　腸腺病質、胃腸病老衰、病後等に最適のホルモン劑
オネ
チミツシン　五〇　どんな酷いセキでもすぐ治る鎭咳液です
テルニ　一、二〇　人体に必要な凡ゆる貴重榮養劑を混合の病人や虛弱者の食滋素で山海の珍味

わかもと澤山着荷

▲フイルム燒付　▲醫療器具一切　▲ワタマン萬年筆　▲文房具小間物

バウエル街二五〇電話シー四〇八七

文化商會

晩香坡市バウエル街二六八

大強勉　天野運送舍　杉山新吉

電話ダグラス三〇五九

不在中は　電話ダグラス五二三六エル

（新入荷）

節句の御馳走を御用意下さい

上眞粉　一斤入　十仙
糯米粉　同　十三仙
白玉粉　同　十三仙
干ヨムギ　四半斤　二十仙
小豆　一斗　十仙
柏の葉　百枚　十仙

どこよりも品良く　どこよりも品安い

香村商店

バウエル街二六九　電話ドグラス九二

赤の宣傳だと
伐木業者ムキになる
ビーシー州伐木製材所大盟休話
賃金一割增しを發表

當州沿岸の製材所及び伐木場の大ストライキ騒が先日來しきりに傳へられて居り、日本人間でも一部前題となつてゐるやうだが、是は今度新に米國側の組合と聯絡を取つたとか援助に依つたとかで出來た「ランバー・エンド・ソーミル・ウォーカース・ユニオン」が賃金要求を爲し會社側で是を承認せねば十四日(月)とかに大ストライキを決行すると云つてゐるものらしいのである

右に對して會社側はドウ出てゐるかと言ふに、伐木場組織者側は夫々なフォーメンが伐木場だけは今回賃金約一割の値上げをやると本日公表したが、前記のランバー、製材所職働者ユニオンは絶對に認めぬ、今回のストライキ敢かし共産黨員の煽動に依るのだと發表して居る

◇

當州の製材界が其處やこなつたのは統計が何より之を物語つてゐるから「不景氣で困る」なんて云ふ事は許されないのだ、今回の增賃はストライキ騒に脅かされて斷行したとしか思へぬが、以下會社側の話を聞いてみやう

今度の賃金一割增加はフォーメン伐木場だけで、ハムやシンダーの伐木場は出來高拂が悪く能率が安いから賃金を上げるわけに行かぬ、今回の賃金値上げで職のある職働者の日給は最高八弗位となり、職働者全部の平均日給は五弗となる、之で會社側の賃金値上げは過去三年間に三回行つた事になる、今度の分は直に職働者三千五百人に影響があるわけとなる、ハムやシンダーの方も事態同様と同時に賃金を引上げるであらう

◇

今度賃金を上げるキャンプ主は二十三會社でそのロッグ生産は當州の七割を占めてゐるらしい、そしてゐるのだと

ストライキ脅しに
會社側の言分
埠頭人夫のストはミセシメ
新組合への挑戰態度

當州の伐木會社は一團となつて、今度アメリカ側と聯絡を取つて居ると言はれるランバー、ソーミル職働者ユニオンに挑戰してゐる、本日發表せるノーチスの内容と云ふのは次の様なものである

「現に今夫々リーダー連はビーレー州沿岸のロギング・キャンプ職働者を煽動して賃上げ要求をさせてゐる、斯くの如き(ストライキ)は業不況の際は常に當州に對して致命を與へるのだが、殊に今業界が漸次復しかけ、職働者が段々殖ゑ、賃金も漸次に向上し、當州組織復の一大要素となりつゝある時に於ては其の繁るべき損害は莫大である、最近のロングショアーマンの罷業の如き共産黨リーダーのやつた最もよいサンプルである」

◇

そして此のリーダー連は、最近米州新進活動家が結ばれたのを好い機會としてプロパガンダに乘り出し、ビーシー州の製材界へも手を出してゐるのだと新組合をすつかり赤の手先と看做して居る、且つソーミルの方へ對しては今後とても賃金問題や就働時間に就ては何時でも就働者側と會談する用意を持つものだが、最近出來た組合は絶對に認めぬと云つてゐる、今回の賃金引上げは新組合に對する面當の觀がある

フレザーミルス
賃金値上げ

フレザー・ミルス製材所は本日から新賃金引上を行ふ、就働者へ支拂ふ賃金は是で毎月一萬三千弗殖ゑ

新しい橋のお蔭で
美化する公園
入り口に特別の陸橋を作る
スクワミシへ新道か

ソーミル就働者ユニオンで五月四日にストライキを斷行すると云つてゐるが、大した事もあるまい

と輕く見て居り、新組合のメンバーは單に千九十八名だから之等の連中が騒いでも業界四萬人に比しては何んでもないと言つてゐる、

そして假令ストライキをやつても先年の例あり一般は同情しまいと極めて居る、併し會社側が內心氣持の悪い思ひをしてゐるのは今回の出方でも判る

當州の新組合は米國のボートランド邊りの組合とも聯絡があるらしいとも言はれる

晩香坡港口第一ナローに大鐵橋が架かる事によつて對岸一帶の大發展を豫想し得る事は昨紙に報じた通りだが、新橋架設により第一スタンレー公園の入口がすつかり變りさうだし外に次の點が考られる

(一)先づスタンレー公園の入口は第一ナロー大橋への道路として特に陸橋を築き自動車はジョージア街から公園川の入道に邪魔される事なしにまつ直ぐに走り得る、同時に湖畔及び公園中央を貫く新大道の兩側が美化される、この爲め四十萬弗を投ずる見込

(二)ホワイトクリーフやイーグル・ハーバーの魚釣り場が近くなる爲め押しかける人が多くなるからあの邊が大いに賑ひ、行樂地としても發展する

(三)現在自動車道路はホワイトクリフまでしか行つて居ないが、ハウサウンド東海岸を沿ふてスクワミシ北方のガリバルディ國立公園への新道延長計畫が急速に實現するかも知れない、さうなるとホワイトクリフから國立公園までは約三十五哩だから自動車で遊びに行くのに間はない、ブリタニアやスクワミシなども大いに助かる

殊に陸路で第二ナローの橋の方は影が非常に薄らぎ地所などにも影響してくる

二・二六事件
領事に說明
松永巡閱使が

既報の如く外務巡閱使松永直吉公使は五月九日郵船平安丸で來晩するが、ニューヨークに於ける領事會議では二・二六事件の眞相と現下の國內情勢を詳細に說明し、國際關係に對處すべき外交官の態度に就て有田外相の抱負、精神を傳へ積極的な心構へを以て前進するやう注意を喚起する筈で、從來は單に概括的な外交方針を傳達するのみであつたのに反し、此外交官精神の强調は國際非常時に處する外務省の自主的積極性の現れとして各方面の注目を惹いてゐる

空中で衝突
宇水少尉慘死
本村中尉無事

立川一日——本日午前十一時四十五分頃立川飛行五聯隊の宇水良次郎少尉操縱の九一式戰鬪機及び本村耕次中尉操縱の九一式戰鬪機が立川町上空に於て空中戰鬪を練習中空中衝突し兩機共同町畑の中に墜落、機體は滅茶々々に大破宇水少尉は殉死、本村中尉は落下傘で飛び降り無事だつた

日系問題
首相の返信
日系市民聯盟へ到る

既報の如く日系市民聯盟では先にオタワ議會討議中マキニス代議士の東洋人參政權問題提案中キング首相の答辯の中に日本人自身が選擧權を欲しないとか日本人が何も運動しないではないかとか等あつたに對し同首相の言が正しい答へでない點を明かにし、又首相の理解を得べく聯盟より手紙を送つたが、今回非常に鄭重なる返信があり「深い理解を以て貴信を拜讀した」とある

新西院カレッヂ
近々閉校する
創立四十四年になる
◇日本人も多數出た學院

新西院のコロンビアン・カレッヂは愈近いうちに閉校となるらしい、此の學院は當州に於ても最も古く、これまでに日本人も相當同校に學び出校者も多い、同校は一八九二年(明治二十五年)でる出來たもので、當初ビーシー州メソヂスト教會コンフェレンスで創立せるもの、メソヂスト教會が合同教會となつてからはトロントの合同教會本部の手で經營して居たのであるが財政上思はしからず、いろ〳〵な事情の下に一九三二年同校は女學院に變更されて現在に至る、その後同學院を續けて行くかドウかの話が持ち上つてゐた所遂に近く閉校と決定、今學期が終ると共に閉ぢるのである

◇

稅金や費用で負擔が重く、ボーヂング・スクールとして繼續してはとの話もあつたが大して思はしくもなさゝうなので事止みとなつたらしい、同所は此の後ドウなるのか、賣却するのか、今の所判然として居ない

禁劑の日本人
公判に廻はせる
邦人が三名と白人が一名
女だけは無罪放免

禁劑云々で長い間當地警察法廷において審理されて居た古本、定田、吉田の三君及び白人ファラロは昨日の法廷でウッド判事により公判廻附を言渡された

倘は右四名の外にケチー・マクラレンと云ふ女もグループの一人として逮捕され取調べを受けて居たが證據不充分となり無罪放免になつた

男四人に對しては日本からモルヒネ大量密輸に關する一分團としての證據が充分ありと認められた結果である

禁劑で二年懲役

七十一歳になる當地支那人フックロイは禁劑密輸の罪により昨日警察法廷で眼鼻し判事から懲役二年外に罰金二百弗、不拂の場合は二ケ月餘計に入牢と言渡された、同人は今から五十年前即ち晩市大火の前年に渡加しシービー鐵道に働いた事がある由

第二世の大飛
行計畫
日本でも報道

現在加州サクラメント在住第二世邦人飛行家中川繁君(二)が來る七月初旬を期して太平洋無着陸橫斷飛行の壯圖を決行すると發表した話は昨日日本の新聞にも報道され夫れが今朝當地へも電報となつて報せられて來た、同君はカール遠藤の筆名で米國文壇にデビューしてゐる青年、兩親は廣島縣賀茂郡三津町に潛在、同君の大飛行計畫は以前本紙で數度も報道した通り

二・二六事件の兇變に斃れた三顯官の七・七忌——上から靈前に跪く高橋未亡人、齋藤未亡人渡邊未亡人

早大野球團
横濱を出帆
今日渡米の途に上る

東京一日——早稻田大學渡米チーム大下主將以下選手十五名は佐藤教授、星野マネジャー引率の下に本日午後零時半東京驛發、臨港列車で熱烈な應援歌に送られながら離京、同三時郵船龍田丸に乘り横濱を出帆した

五月十四日桑港着の豫定でシアトルまではやつて來るが晩香坡は日程に載つてゐない、七月一日桑港發歸國する

加奈陀レヂオの
ニウス增加

加奈陀レヂオ・コンミッション放送網を通じての新聞ニウス放送增加の件は昨日カナデアン通信社會議で愈承諾、每日書間十分宛三回、外に夜間もやるらしい、ニウスはトロントの本部から出て金加へ中繼放送する

當港で映畫撮影

目下ロッキー山でロケ中の英國ガウモント映畫會社は近く晩香坡港でも撮影することになつた、映畫はアラン・サリバンの「グレートデバイド」で、明年三月封切りするもの

◇營業案內◇

▲マクギヤビン會社製のブレッドは永く保存出來てカビが立たずキャンプに働く人々や漁業者諸君から特に好まれる由

▲東(ステングス街のパトリシア商店で毎月一回行ふ大安賣は明土曜日であるが、婦人子供衣服類は金く安いと評判になつて居る

▲松宮グロセテリヤの週末安賣は本面廣告の通り今明兩日である

急募 裁縫に經驗の娘又婦人委細面談シ一三九五五アル

金、土大安賣 五月一日、二日

ベスト・フード
マヨネーズ 八ポンス瓶 二一
リリシスブレード 八ポンス瓶 二一
サラダドレシング 八ポンス瓶 一九
ウナギめし 一鑵 一九
カヒー(マルキンデット) 一斤 三一
バンケーキ・シラップ 一瓶 三五
サカイ・サモン(小) 一鑵 一四
キャラメル(ボーデン) 三六〇個入 五
ベッキド・ビンズ 二斤 三五
ワキスペーパ 二包 八
玉子(特大) 一打 二四
バター 一斤 二七

すべての品物を最も廉價にて願ひます
電話を御利用下さい
配達迅速
良い品を常に安くお願する
同胞唯一のグロセテリヤ
松宮食料品店
バウエル街二〇五
電話シ一二八五五

◇今回日本人タキシー業者は全部(メーター)に依つて料金を申受ける事に致しました

晩市日本人タキシー
名畑タキシー
ハイランド七六五

オーケータキシー
西第二街一六七七
電話ベエヒユ八一三三エル

高田タキシー
電話(ドグラス八三六 シーモア8757)

ヤマタキシー
電話シーモア(一四一四 1415)

越
バウエル街二三八
運送業
電話シ三五二八

◇金貨買入れ
廿弗金貨は廿弗五弗
拾弗は拾五弗
參弗五十仙
貳弗五十仙は
英金貨ソベリンに對し
參弗
同半
七弗
其他外國金貨高價に買入れます
六十五仙
同時計側、鎖、指輪、グローチ等破損品に對し政府割增率にて支拂ひます、地方のお客に對しては品物引替に送金し品物は十日間保管の上確段に御不滿の節は郵稅前拂にて返品致します
西ペンダー街七〇八
ブリッチッシュ・ゴールド
レファイニング會社
British Gold Refining Co.
708 W Pender St,
Vancouver, B. C.

最も滋養に富む
マクギヤビン
バター クラスト
ブレード
白ホールウィート
レーズン
特製子供向
セラ ラツク ブレード
永く保存出來て 黴がつかぬのでキャンプ又は漁業者諸君に特に喜ばれて居ります
McGAVIN LTD.

シンガーミシン
日本人最古の經驗ある代理人から求めになれば即座に修繕其他の事が間に合ひます、ミシンの御要利御德の御用は是非當店へ
晩市西第四街二三五六
(ヤヲラノ圖書館前)
電話ハイ五九七八アール

花束、花輪
一切の御用は是非當店へ
晩市西第四街二三五六
(ヤヲラノ圖書館前)
電話ハイ五九七八アール
柳澤元仁

▲金魚
卸小賣
イーノー花屋
佐々木菊三郎
電話ベエヒユ七八八一

支那古代外用
皮膚病神効藥
如何なる難病にても必ず全治請合ひます
濕疹皮膚病、癬、胎毒、爛足(足のただれ)等其他の皮膚病に特効あり
Teen Jore Co.
256 E Hastings St.
Vancouver, C B

結婚及葬式用
花輪、北東、鉢花等一切大勉强に致します、御用命を願上げます
バウエル街二七〇
中村花屋
電話シーモア五九三五

水原事務所
晩市バウエル街二四五
電話シーモア三四四七
日本行船切符取次店

法律事務所
エッチ ヤング
ドミニオン・バンク・建物內一〇〇九號室
電話シーモア二七八七
(日本語を話します)

住宅の捨賣
六室家屋 コンクリート土臺其他完備ブリタニア校附近
賣價 千弗 現金拂込相談
晩市バウエル街參參四
一般代理業 公認 奥村事務所
電話シ二八五五
住宅ハイ三〇六三アール

連載小說　新道（19）

菊池寛（作）

〈カンガルー（一）〉

とがある。

ちの寄宿で、宇吉氏には大の氣に入りで、自分の子か弟のやうに扱つてゐる。

宇吉氏は、朱實がこの青年を好きになつて、晴れ〳〵と自分ないと思つてゐるが、宇吉氏が戀愛すれば、朱實はこの青年を、遠地にかゝつて、嫌つてゐる。

青木は、朱實がなるべく好きで、朱實の一風變つた性格に、そつと戀ひ寄るやうに、接つてゐる。だから、彼女にどんなにやつつけられても、決して抗らはなかつた。

それが、また朱實を苛々させるのであつた。

ユーモア小說　花嫁設計圖（219）

中野實

△三　筋道（九）

「時代はもう遠つたかしれません。が、あたしはやつぱりお嬢さんのお婿さんは、先の旦那の御遺言通り、宇吉さんぢやあなくつちゃあいけねぇと思ひますんで……」

「何だつて、ぢぢぇ。ぢやあ、宇吉さんが御承知でもかい？」

「へゝ、誰が何と仰つても御遺言は御遺言ですから、その通り願ひたいんです。ねゝ、お嬢さん、如何です。あなただつて内心は宇吉さんがお好きなんでせう。さうぢぇその谷口さんとかつて方の方はきつぱりと斷つて戴きたいんです」

ぢぇんの言葉に地平未亡人はやゝせき込んで、

「ぢぇん、ちやあ、お前さんはこの店がどうなつてもいゝのかい」

と問ひ返つた。

「いゝ、お店のぢぇを思へばこそ申すんで」

「ちやあ、谷口さんに來て戴くのが本當ぢやあないか。宇吉は見服よく出來る青年で、家が近所にゝ

なきをしてゐたんぢやあ、この家

彼の父は、外務大臣をやつた

花嫁設計圖

「ぢぇ、夫人は笑つた。

「木部一、外交官試驗で、朱實の父の下で勤務をしてゐる、ソツシン語とスペイン語の

かつた。

「夫キライ。大きな耳が後の方に付いてゐて、チリヤかカンガルーに、いやに老成ぶつて意氣地なしで——」

「おや、おや！」

「ぢぇ、夫人は笑つた。

「ぢやあ、谷口さんに來て戴くのが本當ぢやあないか。宇吉は見服よく出來る青年で、家が近所にゝ

やらうといつたつて、メートルの

加減位で私が死にたくなるもんですか。實は……」

「とても素晴らしい　蘇鐵葉の白色力

醫師の保證せる新發見藥

◆蘇鐵の葉は今日まで發見されなかつた驚くべき効能の白色藥です

藤本醫學博士は

かく申して居られます「蘇鐵葉の中の成分によつて全身の新陳代謝が著しく旺盛になり健康も增進すると同時に色素をグン〳〵排出するものと考へる。クツキリしたシミ、ソバカスまでが消えて行くのを見ても、肌の色がそれほど白くなるかは充分想像できる。現に私の實驗させたものは、非常な好成績でみんな大變に喜んでゐる」

色黑の方、ニキビ、ソバカスで御困りの方は健康保持と白色美肌の二重作用をするこの素晴らしい蘇鐵葉を御服用下さい

一袋　九十仙

晩市バウエル街三三一

邦樂レコード各種　新見商會

電話ダグラス三一一二

和洋御菓子一切豐富に取揃へてございます

バウエル街三五七　電話シー七九三五　鈴木菓子店

月刊雜誌

Singer Sewing Machine Co.
393 Powell St.　Shop Phone Sey. 1931L

本社は日本人各位の御便利の爲め各種ミシンをバウエル街ショップに取揃へて居ります

新古ミシン取替　御求めの方は是非當店に御用命下さい

附屬品一切も取揃へてあります

マネジャー　鶴田收藏

バウエル街三九三　電話シー一九三一エル　自宅ハイ二八六五アール

舊友　値下げをした　タケツト　テー　エンド　ビー　極上シガレツト煙草　御手卷きに適するやう　特別の細刻み　御試用あれ

Tucketts　T&B　English Fine Cut　The Tucket Tobacco Company LIMITED HAMILTON CANADA

T&B FINE CUT　10¢

カステラ　生菓子　晩市バウエル街三九二　住よし

ブリキ細工　ブラマー仕事　バウエル街四五七　西畑ブリキ工場　電話ハイランド四二六

二十年來日本人諸君の御用を承つて居り充分の經驗と特別の注意を以て御下命に應じます　東ヘスティングス街一二三五　エスアール　ベル葬儀社　電話ハイランド一五

BELL FUNERAL HOME

ジユビリー用　新着品御案内

お花見ユカタ地　一反　一、二五
友禪新モス　同　一、六五
同　チリメン　同　二、二五
一反　二、七五　三、二五　三、五〇
セルドレス地　一反　一、九五
トーキープリント　一ヤード　三五

良い品を安く　皆樣の　古屋商店　バウエル街一〇九　電話シーモア二九三三

新着品

○最中ノ皮　一箱　一、三五
○大羽煎魚　一斤入　一、一〇
○脫脂綿　大包　一、六〇　小包　一、三〇
○淺草のり　一帖　一、三五
○竹の子水煮　一斤　一、二五
○干貝柱　一斤　一、五〇
其他お茶菓子が色々參りました

晩市バウエル街四六九　ユニオン魚店　電話ハイ三三五—三三六

白味噌清酢　天　糀納豆製造元

大樽　五十斤　小樽　十二斤　中樽　廿四斤　入味醂實

亀甲天醬油　直輸入元

バウエル街二二四一　天野兄弟商會　電話ハイ五五二六エル

その流域　賀川豐彦　一、一〇
本當の教育　谷口雅春　一、六〇
生命の行方　同　一、六〇
生命の神秘　同　一、六〇
人生初年兵　佐々木邦　一、二五

内田書籍店　電話シー六七一六　S. UCHIDA　347 Powell Street Vancouver, B. C.

佛檀佛具及用品

◎佛壇　十弗　十二弗五十仙　十五弗　廿弗
◎三ッ具束　一弗五十仙　◎五具束　二弗五十仙
◎リン一組　四十五仙以上
◎輪燈　一弗二十五仙　二弗五十仙
◎其他ローソク、線香、燒香等一切

救心　心臟病、動悸や息切れに苦しむ方　肺、ろくまくで寢汗に苦しみ貧血の方は朝夕一粒の服用で健康に　二弗

●エキレース　わきが專門の峻効藥にして僅少の量の塗布により速座に臭氣を取る　一弗　二弗

●新入荷御案内　强力明腦劑はれやか（五〇　一、〇〇）わかもと錠劑及散藥（一、五〇　三、〇〇　四、〇〇）パール脫毛劑　一、七〇　わかもと葡萄酒（二、〇〇）發命酒（一、五〇）膿性諸病にフカンケル（一、五〇）マイスキン（一、五〇）　フルテ錠（三、〇〇　五、〇〇）

晩市バウエル街三九〇　電話シー四七六八

十仙均一　品多量　入荷　近藤特許賣藥店　O. KONDO 390 Powell St Vancouver B. C.

先祖傳來　名灸及骨接筋違　◎男女諸病一切及び▽子供のかんの灸並に　按摩療法　晩市プリンセス街二四一　電話ハイランド三〇四二エル　鎌倉

和洋雜貨食料品　漁船金具一切　ポートエシントン郵區二七　亀田商店　P. O. Box 27 Port Essington, B. C.

日本人公認醫　下高原醫院　ドクトル　下高原幸藏　ドクトル　上高原巖　事務所　バウエル街メーン街角　電話　事務所ダグ五五五五　同　自宅ベビユー二四〇六　不在中は高原商會へ

内田醫院　ドクトル　内田又三郎　事務所バウエル街四三九　電話　ハイランド二九三　住宅ハイ一六八六アール

東ヘスチングス街一九三　ドウソン建築内三一八號室　ドクトル　下倉貢　電話　シーモア三三一六　シーモア六一九〇　住宅ドグラス四七八五アール

事務所　ビーシー電鐵前モントリオル銀行二階　キヤロル街參參七　公認　上高原醫院　ドクトル　上高原廣　電話　シーモア八　不在中は高原商會又はドグ五五五五

醫士　林弼臣　廣告

專門　挫骨、打撲傷、斬傷、腫物、筋痛、るいれき、痔漏、火傷、脫腸、血便、殊に打撲關節の痛み等は如何なる重症と雖根治し猶接骨の技術に就ては既に日本人各位御熟知の事に候

東ベンダー街九二　電話シーモア三六二七

長男重信儀過日高い處より墜落し右腕骨を折り林醫士にお願した所二週間にて全治し感謝して居ますチの痛む人は林醫士の診察をお勸め致します

ステヴストン金物商　電話九一　秋本重則

若し骨を折つたりクジイたり又ス

私儀神經痛にて非常に困つて居りました處今回林弼臣氏の治療を受け五六回にて全治感謝して居ります

若し折骨打傷又は神經痛等の場合同醫師を御勸めいたします

イーバーン　小森松之助

今回ステヴストン日本人各位の御便宜と御經濟を考へまして接骨、挫骨、筋違其他一般外科治療御希望の方は秋本金物店迄お申込下されば何時にても同店まで旅費無料にて出張し晩市と同樣の費用にて治療に應じますから同店まで御申込下さい

醫士　林弼臣

歌麿江戸嵐

（四五）

勅使河原 晃作
奥はるみ 畫

〈お嬢〉丞の行方を捜さんとて、お銀は、切れ目の長いひとみに嫉妬の色をたゝへると、「〈お嬢〉丞の隠れ家は、見つかつて居れたのかい」ときくと、いかにも心配らしく、源治の顔色をうかゞふのであつた。

先刻は又先刻で、〈お嬢〉丞に就て松吉にうるさく責められたので、むしやくしや向つ腹を立てゝゐたお銀にも、いま、斯うして廣瀬〈お嬢〉丞のことを聞き出すとなると、不思議とし様らしくなつて来るのである。

〈お嬢〉丞のその後が、源治の口きによつて、漸く解りかけて来たのだ。源治の唇から流れる言葉を一々につゞ合してゆけば、〈お嬢〉丞さまのゐらつしやる處も――お銀はさう思つて、ニツコリ笑つたのだ。

が――待つて何しやう？お銀は、其處までは考へを進めて居なかつた。

相川河岸で、例の巻物を渡してから、始めて見る恐ろしい殺傷の様（立ち合つたに過ぎない自分が、いま、〈お嬢〉丞さまに逢つて見た處で何にならう。――自分とすら

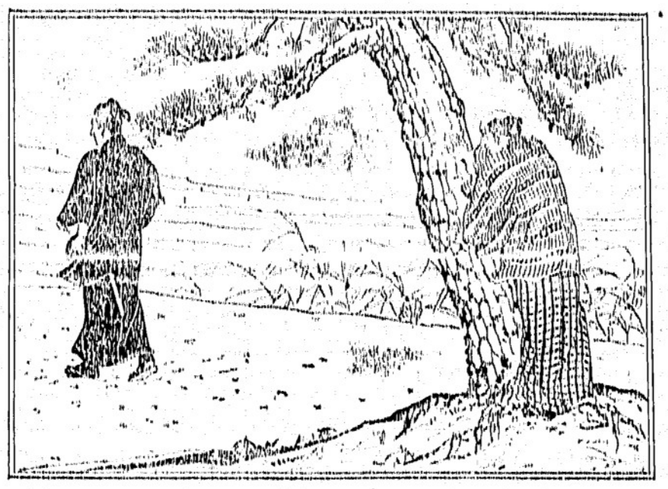

刚刀を腰へ納めて、シャンーとした〈お嬢〉丞の様子を、寒い冬の風に吹き飛ばもなく吹きまくるが、そんなことには頓着なく、四季を懐中へ入れて、ふらゝーと足を進めてゆくのである。――町から街へ〈お嬢〉丞が、一つ橋を渡つて、暗黒院の境内へ行くと、不思議な事に、北處にも亦、若い男者が居を据つてゐる。二人は、顔馴染でゞもあるか、同業者の心安さでか、又は同じ目的組の同志でゞもあるのか、話を始めると、二人の話はそれからそれへと延びて、一刻餘りは其處を動かなかつたのである。――といふのが、源治の話の主となつてゐるものであつた。

「ぢや、何かい！　お前は、〈お嬢〉丞さまとその男者の話を聞いてしまつたんだね」

話に興味を感じた自藤お銀は、想はず乗り出した。

「いゝね、何しろ滅多に逢られない様にと思つて、暗い處に離れてゐましたし、それに、ボソ〳〵と、小さな聲で話してるもんですから、こちらの耳へは……」

「ぢや、家も解んない、何を話してるか、それも知らない……。と斯ういふんだね。なつちやあ居ない上。斯う丸つ切り役者が下手で見ると……」

「はい！　それが……」

「早くお言ひよ。その後の話つてのを、さ……」

お銀は、源治の顔をもどかしさうにきめつけるのだつた。

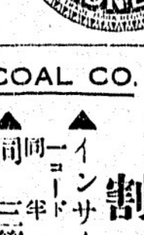

腰痛、關節痛、膀胱、放尿の痛みに苦しむ必要はありません

腎臓の故障には
ヂンピルを御使用あれ

リユマチスや

晩香坡市ローア街三二九
加奈陀日本人會
電話ツリニチー七二
Canadian Japanese Ass'n
329 Gore Ave., Vancouver

牛島式神力無双術靈氣療法
切安賠償
稲本治療所
個人 本梅太郎
東カドバ街一四一〇四エル
遠近に拘らず御一報次第お伺ひ致します

極く簡單を實驗で
心臓が丈夫になる

痛み其他の心臓部の故障を知つたら時を置かず適當なる手當をすれば勿論醫家の治療も必要です、然し早期の治療と手當により意外に早く健康狀態に復することが出來ます

『救心』は眞に病者のため原料の高價と原料を手に入れる事の困難を言はず傳來のまゝの調劑法で發賣されたものであります、一度御服用になつて居られるのを見ても効果の程がわかります

き二度三度と御服用になつて居られるのを見ても効果の程がわかります

百聞よりも先づ御實驗をおすゝめ致します（定價貳弗）

■新入荷品　わかもと、發命酒、蜂ブドー酒、テルニ粉、中山胃腸藥、カラニユーム、アモンバヤ（强度分）、ウデナポマード

人の生命をつなぐ上に大切なる心臓に針程の故障があつても全身機能に及ぼす惡影響は大きいものです、それ故動悸、息ぎれ、局部の病症が惡化すれば、病症が惡化す

誠心誠意
誠心堂
晩香坡市バウエル街二四九
電話シーモア四八八四
249 Powell St. Vancouver

晩香坡市バウエル街三七四―三七八
男女着類一切
澁谷商店
電話ダグラス五五二五

男女子供靴一切
バウエル街三三八
電話シー八六一九
加藤靴店
住宅 東カドバ街七九一
ハイ九二七エッキス

和洋雜貨食料品
晩香坡市バウエル街五六六
西村商店
電話ハイランド一三七五

B. C. WOOD & COAL CO.
割薪値段
▲インサイドフアー　一コード　七、〇〇　半　三、五〇
▲同　一コード　三、〇〇　半　一、七五
▲同　三等品　一コード　五、〇〇　半　二、五〇
▲ヒーターブロック　一コード　五、五〇　半　三、〇〇
▲ファーマ、ラブ　一コード　四、五〇　同　二、五〇
御電話されば早速お届けします
ビーン薪炭
電話ハイランド九一五

晩香坡市パウエル街三八〇
昭和倶樂部
電話シーモア四五三三
（事務所用）電話ドグラス五五二二

助産婦案内

晩市プリンセス街二一五
ユレカルーム三階卅一號室
助産婦　高橋喜志子
電話ハイ三四九九エル
不在中はハイ一九八八

東ヘスチングス街一二二
助産婦　渡邊糸子
電話ダグ五二六九ワイ
シー二九六四オー

晩市アレキサンダー街五八
助産婦　松岡久枝
電話ツリニチー九六八アール

メーン街二四四二
看護婦助産婦　吉原登代
電話フエヤモント五五四三
不在中フエヤ二二五九アール

シンガーミシン
日本人部代理人　堀七藏
キャンピー街三三九九
電話フヤモント四〇三一エキス

電燈総取付工事一切
迅速確實に御安く致します
西ヘスチング街四〇七
シカゴ市
公認コイン電氣學校卒業
上田繁
電話シー二七七七
住宅セルチツ
電話ケリー一八六一エス

各種帽子製造
並に洗濯
メーン街二二八
友田製帽所
電話シーモア一八〇三エル

和洋御菓子
晩市バウエル街二三五
横山菓子店
電話シー六九四一

大衆的南京料理
朝日チヤツイスプツ
バウエル街八五三　電話ツリニチー七二三

バウエル街二二九
千鳥
電話シー七三九アール
鎌田玉子

ゴーア街一二〇
樂々
電話ダグ二七〇六

鍋燒うどん、そば、
どんぶり物一切出前致します
バウエル街二五〇
天狗
電話シー三五三八

御手輕
御料理
アレキサンダー街三六二
吉野
電話ダグラス七二三

ちり鍋、すき燒
御飯
ゴーア街一二八
玉川
ダグラス四七九三アール

御料理
日の丸
バウエル街二六六
電話シーモア三〇七九

大工一切
道具
晩市バウエル街三六八
秋山金物店
電話ドグ二三七

ウエヂングケーキ
特に日本人向きに調製致します
洋菓子類一切製造
晩市内は多少に拘らず配達します
バウエル街三四二
パウエルベーカリー
布田惣一
電話ダグラス五五三一
住宅西第七〇街一一九八
自宅マーボール六〇七エル

和洋雜貨食料品
漁船用具一切
ボートエシングトン郵便三二
岸本商店
P. O. Box 31
Port Essington, B. C.

●魚類
●肉類
●青物類
●カマボコ
●和洋食料品
バウエル街二六二
茶木魚店
電話ドグラス五五四二

◎新數の子昆布
魚肉並に野菜物
御馳走用は是非當店で
酒肴　なら漬
バウエル街三五三　電話ツリニチー五七八四
自宅電話ハイ二七一八エル
スター魚肉店

▲左官業
從來日本に於て左官業の經驗を有するカルシマイン、ペンタぬり、タイル張り、煉瓦つみ、壁落、チムネ修繕は多少に拘らず致します
▲日本式（長洲風呂）の釜も近着いたします
尚は日本の色壁材料も豊富に到着しました、何とぞ御用命の程を願上ます
バウエル街三五〇
尾本勘四郎
電話シーモア一二二五

▲薪、石炭
コムマーシャル街埠頭
ターミナル薪炭會社
電話ハイランド五四四三
夜間ベビユー二一九エキス

輕便
格安
かみなり
曾我運送舍
晩市バウエル街三八一　電話ダグ四七八八アール

男女衣類一切
バウエル街三二九
電話ドグ一七四七
宮崎商店

●高等南京料理
コックは此の道の腕きゝで料理は皆様のお口に合ふやう
美味に調理　値段は大々的勉强
晩香坡市バウエル街三八二
新南京樓
電話シーモア七八七五

何故賣れる！
一九三五式
ビクター
長波　短波
ラジオ兼蓄音器
長時間レコード裝置付き
RCA
キャタローグプライス……貳百三十弗を
敷臺に限り……壹百六十五弗
ラジオ
ライセンス發賣
バウエル街三〇一
大正堂
電話ダグラス五五
ミカド・ツランスフアー　電話ステプストン二

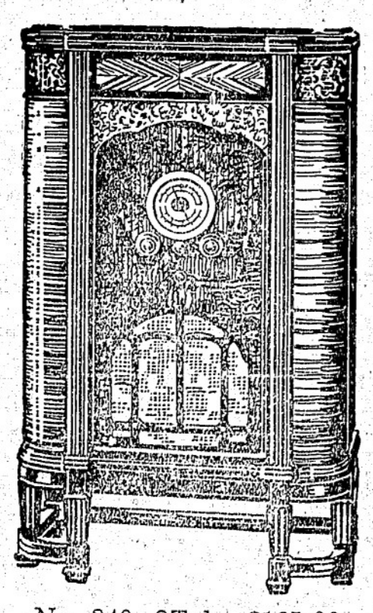

（壹百六拾五弗）
No. 340 8Tube $165.00

教壇に結んだ戀 行くところまで行く

訓導と女教員の情死行

情死行の中訓導

（東京通信）淳子さんである訓導と女教員との情死行事件——大森署では小林警部補、神尾、沼田、小林警部補、神尾、沼田、小林警部補、神尾、沼田、